Norsk takst

Tilstandsrapport

Brekkelia 3 C, 0882 OSLO
OSLO kommune
gnr. 59, bnr. 10
Andelsnummer 76

Sum areal alle bygg: BRA: 42 m² BRA-i: 39 m²



Befaringsdato: 29.10.2026 **Rapportdato:** 01.11.2026 **Oppdragsnr.:** 14283-2205 **Eiendomsverdi ref nr:** MP5278

Autorisert foretak: Ramstad Takst **Sertifisert Takstingeniør:** Olav Ramstad

RAMSTAD TAKST

MESTER

Rapporten kan brukes i inntil ett år etter rapportdato, og kan ikke gjenbrukes ved flere boligsalg i denne perioden.
Skjer det endringer, oppstår skader også videre på boligen, bør du som selger be om oppdatert rapport.

Norsk takst

Norsk takst er bransjeorganisasjonen for landets takstforetak, med om lag 1000 sertifiserte medlemmer fordelt på omtrent 700 bedrifter. I boligomsetningen regnes takstrapportene som et helt avgjørende element i den informasjonen som gjøres tilgjengelig for kjøper. Årlig leverer medlemmene rundt 90 000 tilstandsrapporter på bolig. Det gir en unik oversikt over norske boliger, og bidrar til at alle oppdrag kan utføres med utgangspunkt i erfaringsbasert kvalitet.

Norsk takst er opptatt av at boligomsetningen skal være trygg. Det stilles høye krav til utdanning, fagkunnskap og yrkesetikk. Norsk taksts medlemmer opptrer uavhengig av andre bransjeaktører. Bygningssakkyndige fakturerer sine tjenester uten hensyn til hvilken pris som oppnås, og skal heller ikke på annen måte ha noen egeninteresse knyttet til handelen.

Norsk takst arbeider for en tryggere og mer oversiktlig boligomsetning, og har en sentral rolle i utviklingen av standarder, regelverk og faglige prinsipper både i og utenfor Norge. Organisasjonen representerer bransjen i den europeiske organisasjonen TEGOVA, noe som bidrar til at takstingeniører og bygningssakkyndige i Norge tidlig kan tilpasse seg nye krav og bransjetrender. Norsk takst bidrar også i næringspolitisk sammenheng, og har vært en pådriver for at lover og regler skal styrke forbrukernes trygghet i boligomsetningen.

Rapportansvarlig

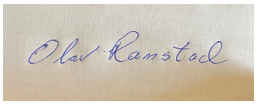

Olav Ramstad
Uavhengig Takstingeniør
olav@ramstadtakst.no
950 40 937

Norsk takst

RAMSTAD TAKST

Dette trenger du å vite om tilstandsrapporten



Hva er en tilstandsrapport?

En tilstandsrapport beskriver synlige skader/avvik eller tegn på skader/avvik på boligen. Rapporten fremhever vanligvis ikke positive egenskaper ved boligen.



Hva vurderer en bygningssakkyndig?

Den bygningssakkyndige vurderer boligen ut fra hva man kan forvente av en bygning av samme alder og type. Vurderingen gjøres som regel mot hvordan det var vanlig å bygge og regler som gjaldt da boligen ble oppført (søknadstidspunktet). Forhold som er vanlige for bygningens alder, slik som slitasje etter normal bruk regnes ikke som avvik.



Hva inneholder tilstandsrapporten?

Den bygningssakkyndige undersøker rom og bygningsdeler slik det kommer frem av forskrift til avhendingsloven (tryggere bolighandel). Tilstandsrapporten inneholder avvik som den bygningssakkyndige kan se, samt andre enkle undersøkelser der det kommer frem av forskriften. Målinger eller andre undersøkelser, der disse utføres, skjer ved stikkprøver på utvalgte, tilgjengelige bygningsdeler og overflater, og er ikke en fullstendig kontroll mot byggeregler som gjelder i dag. Det gjøres ikke nærmere undersøkelser slik som åpning av vegger eller andre bygningsdeler. I vegg mot våtrom og rom under terreng skal det i utgangspunktet borres et hull for å gjøre enkle undersøkelser, slik som fuktsøk.

Når du kjøper en brukt bolig

Når du kjøper en brukt bolig, er det viktig å være klar over at dette ikke kan sammenlignes med å kjøpe en ny bolig. Boligen kan være bygget på en annen måte enn det som er vanlig i dag, uten at det i seg selv betyr at det foreligger en feil eller et avvik. Bygninger svekkes over tid og utsettes for slitasje blant annet på grunn av bruk og vær og vind. Slik vanlig slitasje er normalt ikke en feil eller et avvik, og gir som utgangspunkt ikke dårligere tilstandsgrad så lenge funksjonen er ivaretatt. Mange boliger fornyes helt eller delvis, noen i flere omganger, eller det oppføres tilbygg. For boliger som er pusset opp eller endret, er det særlig viktig å merke seg at fornyelse av overflater ikke nødvendigvis betyr at bygningsdeler under er forbedret.

Vurdering mot byggeregler

Den bygningssakkyndige vurderer boligen mot hvordan det var vanlig å bygge og regler som gjaldt på søknadstidspunktet. Den bygningssakkyndige ser etter avvik som har betydning for og som reduserer boligens funksjon og verdi, og som kommer frem av forskrift til avhendingslova (tryggere bolighandel).

Noen bygningsdeler og forhold vil den bygningssakkyndige vurdere mot dagens regelverk. Etter dagens regelverk vil disse kunne få avvik og/eller TG2 eller TG3 uten at det nødvendigvis er krav om at avviket utbedres. Dette kan gjelde sluk, tettesjikt og fall på bad og vaskerom, forhold som gjelder sikkerhet mot brann, rekkverk, trapper osv.

Tilstandsrapporten beskriver ikke hele boligen

NÅR RAPPORTEN FØLGER MINIMUMSKRAVENE, OMFATTER DEN FOR EKSEMPEL IKKE

• vanlig slitasje og normal vedlikeholdstilstand • bagatellmessige forhold som ikke påvirker bygningens bruk eller verdi vesentlig • etasjeskillere • frittstående tilleggsbygg for eksempel garasje, bod, uthus, naust (om frittstående byggverk med boligfunksjoner og innrettet for varig opphold omfattes av minimumskravet, må vurderes konkret i det enkelte tilfellet) • innvendige og utvendige trapper • støttemurer • skjulte installasjoner • installasjoner utenfor bygningen • funksjonstesting av el- og VVS-installasjoner • geologiske forhold og bygningens plassering på grunnen • bygningens planløsning • bygningens innredning • løsøre slik som hvitevarer • utendørs svømmebasseng og pumpeanlegg • bygningens estetikk og arkitektur • bygningens lovlighet (bortsett fra synlige avvik som avdekkes i bruksendringer og brannceller, og synlige forhold som åpenbart kan påvirke helse, miljø og sikkerhet) • fellesarealer (med mindre boligeier har vedlikeholdsplikt for fellesarealer og dette er kjent for bygningssakkyndig, eller fellesarealet har en særlig tilknytning til boligen).

© iVerdi 2026 © Norsk takst 2026

Tilstandsrapportene, inkludert malen, standardtekstene fra iVerdi og Norsk takst og sammenstillingen av eiendomsrelatert informasjon i tilstandsrapportene er vernet etter åndsverkloven og kar kun benyttes av medlemsforetakene i Norsk takst og av takstingeniørene som er sertifisert i slikt foretak, samt av kunder hos iVerdi og studenter hos NEAK. For andre aktører er eksemplarfremstilling av tilstandsrapporter, malen, standardtekster, databaseinnhold, som utskrift og annen analog eller elektronisk kopiering til bruk som grunnlag for tilsvarende rapporter, eller uttrekk og gjenbruk av databaseinnhold, bare tillatt når det er hjemlet i lov (kopiering til privat bruk, sitat o.l.) eller etter avtale med Norsk takst eller iVerdi. iVerdi og Norsk takst reserverer seg uttrykkelig mot at åndsverk, databaser og annet innhold benyttes til tekst- og datautvinning, herunder kopiering av data, trening og utvikling av kunstig intelligens. Utnyttelse i strid med lov eller avtale kan medføre erstatnings- og straffeansvar.

Ved å godkjenne takstrapporten eller ved bruk av denne, aksepteres det at iVerdi fritt kan benytte og overføre herunder data og informasjon relatert til eiendommen som fremkommer i takstrapporten slik iVerdi til enhver tid finner det formålstjenlig innenfor begrensningene som følger av lov, herunder personopplysningsloven, åndsverksloven, forretningshemmelighetsloven og sikkerhetsloven. Aksepten gjelder ikke bruk av direkte identifiserbare personopplysninger. iVerdi får eierskap til data og informasjon som er sammenstilt med andre data og informasjon, samt resultater fra slike bearbeidelser, sammenstillinger og analyser.

Dette trenger du å vite om tilstandsrapporten

Tilstanden vurderes med ulike tilstandsgrader

Tilstandsgraden gir uttrykk for en forventet teknisk tilstand, vurdert blant annet ut fra alder og normal bruk. Ved Tilstandsgrad 0 (TG0) og Tilstandsgrad 1 (TG1) gis det normalt ingen begrunnelse for valg av tilstandsgrad. For enkelte skjulte konstruksjoner kan alder alene være avgjørende for fastsettelse av tilstandsgrad.

Dersom den bygningssakkyndige anbefaler tiltak, for eksempel utbedringer, er det opp til rapportens bruker å vurdere om tiltakene er nødvendige og økonomisk forsvarlige.

Tilstandsgrad fastsettes etter faste kriterier som følger forskrift til avhendingslova (tryggere bolighandel). Der forskriften krever det eller det følger av mandatet, følges også bransjestandard NS3600 Teknisk tilstandsanalyse ved omsetning av bolig.

TG 0

TILSTANDSGRAD 0, TG0: INGEN AVVIK

Tilstandsgrad 0 brukes når bygningsdelen er tilnærmet ny, ikke viser tegn på slitasje og det skal være lagt frem dokumentasjon på faglig god utførelse. Det er ingen merknader til delen.

TG 1

TILSTANDSGRAD 1, TG1: MINDRE AVVIK

Tilstandsgrad 1 brukes når bygningsdelen har mindre avvik. Bygningsdelen har normal slitasje, og strakstiltak skal ikke anses som nødvendig. Graden kan også brukes når delen er ny, men der dokumentasjon på faglig god utførelse mangler.

TG 2

TILSTANDSGRAD 2, TG2: VESENTLIGE AVVIK OG MINDRE AVVIK SOM ETTER NS 3600 GIR TG 2

Tilstandsgrad 2 brukes når bygningsdelen har vesentlige avvik. Bygningsdelen har enten feil utførelse, en skade eller symptomer på skade, sterk slitasje eller nedsatt funksjon. Graden brukes når bygningsdelen trenger vedlikehold eller tiltak i nær fremtid. Graden skal også brukes når delen er gammel og det er grunn til å varsle om faren for skader på grunn av alderen, eller når det er grunn til å overvåke delen spesielt på grunn av fare for større skader eller følgeskader.

TG 3

TILSTANDSGRAD 3, TG3: STORE ELLER ALVORLIGE AVVIK

Tilstandsgrad 3 brukes når bygningsdelen har store eller alvorlige avvik. Bygningsdelen har kraftige symptomer på forhold som man må regne med trenger utbedring straks eller innen kort tid. Graden skal også brukes ved påvist funksjonssvikt eller sammenbrudd

TG IU

IKKE UNDERSØKT/IKKE TILGJENGELIG FOR UNDERSØKELSE

Det kan være avvik/skader som ikke er avdekket.

Informasjon om utbedringskostnader

Utbedringskostnadene i rapporten er sjablongmessige anslag basert på observerte forhold som feil, skader eller uregelmessigheter, samt foreslåtte tiltak. Disse anslagene er veiledende, angis i fem intervaller, er basert på generelle erfaringstall, og må ikke forveksles med konkrete pristilbud fra håndverkere eller entreprenører. Faktiske kostnader kan variere betydelig, avhengig av individuelle valg, materialpriser og markedsforhold. For å få en nøyaktig vurdering av utbedringskostnadene anbefales ytterligere undersøkelser og innhenting av flere pristilbud fra kvalifiserte fagfolk. Slike anslag gis som minimum for TG3, der dette er mulig.

- Tiltak under kr 20 000
- Tiltak mellom kr 20 000 – 100 000
- Tiltak mellom kr 100 000 – 200 000
- Tiltak mellom kr 200 000 – 500 000
- Tiltak over kr 500 000

Beskrivelse av eiendommen

Boligbygg med flere boenheter - Byggeår: 1959

UTVENDIG Gå til side

Boligblokk med saltak. Yttervegger i betong med utfyllende stenderverk i tre. Utvendig fasade er kledd med fasadeplater. Etasjeskiller er av betongdekke.

Bygningsmasse som borettslaget ansees ansvarlig for, vil ikke bli gitt tilstandsgrad. Tilstand av borettslagets bygningsmasse og eventuelt utarbeidet vedlikeholdsplan kan gis ved kontakt til styret.

Utvendig vedlikehold i boligsameier og borettslag er normalt en oppgave som tas hånd om av boligsameiet/borettslaget og det følges en fastsatt vedlikeholdsplan.

INNVENDIG Gå til side

Gulvet er belagt med laminat.
Vegger og himling har malte glatte flater.
Etasjeskillet og de bærende konstruksjonene er av betong.
Det er mursteinspipe og peisovn.
Det er malte, glatte innerdører.

VÅTROM Gå til side

Aktuell byggeforskrift da våtrommet ble bygget var Teknisk forskrift 2017. Dokumentasjon: Sjekklister på utførelse, bilder og produktinformasjon.
Dokumentasjon: Sjekklister på utførelse, bilder og produktinformasjon.
Veggene er flislagte, og himlingen har malt innvendig tak.
Våtrommet har flislagt gulv med elektriske varmekabler og fall mot sluk på ca. 35 mm.
Våtrommet har skjult vanntett sjikt med påstrykningsmembran/smøremembran på vegg og løsliggende banemembran under påstøp på gulv. Det er plastsluk, og høydeforskjellen fra toppen av sluket til toppen av membran ved dørterskelen er ca. 35 mm.
Våtrommet har innredning med servant, veggmontert toalett, dusjvegger/hjørne og opplegg for vaskemaskin.
Våtrommet har mekanisk avtrekksventilasjon med elektrisk vifte.
Hulltaking er ikke utført da badet er under 5 år. Våtrommet nylig er renovert i tråd med Byggebransjens våtromsnorm av en håndverker som er sertifisert etter Byggebransjens våtromsnorm.
Det indikerte ingen unormale høye fuktverdier ved fuktsøk inne på badet for øvrig.

KJØKKEN Gå til side

Kjøkkeninnredning med glatte fronter og benkeplate i laminat.
Hvitevarer og annet utstyr omfatter kjøl/fryseskap, oppvaskmaskin, induksjonstopp, stekeovn, vannstoppsystem og komfyrvakt.
Det er kjøkkenventilator med kullfilter.

TEKNISKE INSTALLASJONER Gå til side

Innvendige vannledninger er av plast (rør-i-rør) og besiktiget i rørskap.
Innvendige avløpsrør er av PP plastrør.
Det er naturlig ventilasjon (oppdrift/termisk).
Det er en ca. 120 liters varmtvannstank.

Det elektriske anlegget er montert etter 1. januar 1999. Sikringsskap med automatsikringer.
Boligen blir oppvarmet med elektrisitet og vedfyring.
Boligen har brannslukkingsapparat og røykvarsler.

Arealer Gå til side

Forutsetninger og vedlegg Gå til side

Lovlighet Gå til side

Boligbygg med flere boenheter

- Det foreligger ikke tegninger

Undertegnede har ikke mottatt godkjente byggemeldte tegninger.

Sammendrag av boligens tilstand

Fordeling av tilstandsgrader

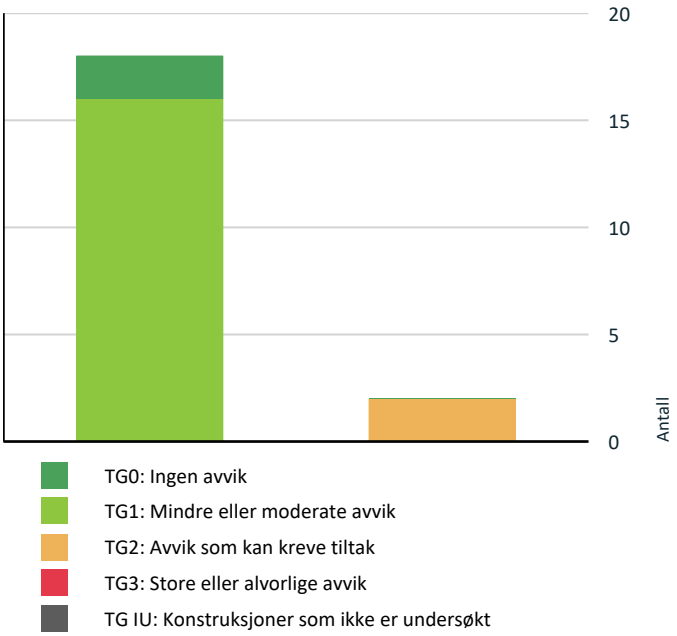

Vil du vite mer om tilstandsgrader? Se side 4.

Oppsummering av avvik

Vil du vite mer? Se på rommet eller bygningsdelen senere i rapporten.

Boligbygg med flere boenheter

TG 2 AVVIK SOM KAN KREVE TILTAK

!	**Våtrom > 2. Etasje > Bad > Overflater, vegger og himling**	Gå til side
!	**Kjøkken > 2. Etasje > Stue/kjøkken > Avtrekk**	Gå til side

Tilstandsrapport

BOLIGBYGG MED FLERE BOENHETER

Byggeår
1959

UTVENDIG

TG 1 Vinduer og takvinduer/takluker/overlys

Beskrivelse
Vinduene er malte og har 2-lags isolerglass.

Årstall: 2008 **Kilde:** Produksjonsår på produkt

TG 1 Ytterdører

Beskrivelse
Det er en brann- og lydklassifisert entrédør.

Årstall: 2023 **Kilde:** Eier

INNVENDIG

TG 1 Overflater - gulv

Beskrivelse
Gulvet er belagt med laminat.

Årstall: 2023 **Kilde:** Faktura e.l

TG 1 Overflater - vegger og himlinger

Beskrivelse
Vegger og himling har malte glatte flater.

Årstall: 2023 **Kilde:** Faktura e.l

TG 1 Etasjeskiller og bærende konstruksjoner

Beskrivelse
Etasjeskillet og de bærende konstruksjonene er av betong.

Pipe/skorsteiner og ildsteder inne i boligen

Beskrivelse
Det er mursteinspipe og peisovn.

TG 1 Innvendige dører

Beskrivelse
Det er malte, glatte innerdører.

TG 1 Skadedyr og fuktkrevende insekter

VÅTROM

2. ETASJE > BAD

Generell

Beskrivelse
Aktuell byggeforskrift da våtrommet ble bygget var Teknisk forskrift 2017. Dokumentasjon: Sjekklister på utførelse, bilder og produktinformasjon.

Årstall: 2023 **Kilde:** Andre opplysninger: Dokumentasjon: Sjekklister på utførelse, bilder og produktinformasjon.

2. ETASJE > BAD

TG 0 Dokumentasjon for våtrom

Beskrivelse
Dokumentasjon: Sjekklister på utførelse, bilder og produktinformasjon.

2. ETASJE > BAD

TG 2 Overflater, vegger og himling

Beskrivelse
Veggene er flislagte, og himlingen har malt innvendig tak.

Årstall: 2023 **Kilde:** Andre opplysninger: Dokumentasjon: Sjekklister på utførelse, bilder og produktinformasjon.

Vurdering av avvik:
• Det er dør med ikke fuktbestandige materialer i våtsonen (ved vask, dusj, badekar, osv.), løsningen eller byggematerialet er uegnet.

Konsekvens/tiltak
• Uegnede materialer må fuktbeskyttes/utskiftes.

2. ETASJE > BAD

TG 1 Overflater gulv

Beskrivelse
Våtrommet har flislagt gulv med elektriske varmekabler og fall mot sluk på ca. 35 mm.

Årstall: 2023 **Kilde:** Andre opplysninger: Dokumentasjon: Sjekklister på utførelse, bilder og produktinformasjon.

2. ETASJE > BAD

TG 1 Vanntett sjikt, membran og sluk

Beskrivelse
Våtrommet har skjult vanntett sjikt med påstrykningsmembran/smøremembran på vegg og løsliggende banemembran under påstøp på gulv. Det er plastsluk, og høydeforskjellen fra toppen av sluket til toppen av membran ved dørterskelen er ca. 35 mm.

Årstall: 2023

Tilstandsrapport

Kilde: Andre opplysninger: Dokumentasjon: Sjekklister på utførelse, bilder og produktinformasjon.

2. ETASJE > BAD

TG 1 Sanitærutstyr og innredning

Beskrivelse

Våtrommet har innredning med servant, veggmontert toalett, dusjvegger/hjørne og opplegg for vaskemaskin.

Årstall: 2023 **Kilde:** Andre opplysninger: Dokumentasjon: Sjekklister på utførelse, bilder og produktinformasjon.

2. ETASJE > BAD

TG 1 Ventilasjon

Beskrivelse

Våtrommet har mekanisk avtrekksventilasjon med elektrisk vifte.

Årstall: 2023 **Kilde:** Faktura e.l

2. ETASJE > BAD

TG 0 Tilliggende konstruksjoner våtrom

Beskrivelse

Hulltaking er ikke utført da badet er under 5 år. Våtrommet nylig er renovert i tråd med Byggebransjens våtromsnorm av en håndverker som er sertifisert etter Byggebransjens våtromsnorm.
Det indikerte ingen unormale høye fuktverdier ved fuktsøk inne på badet for øvrig

KJØKKEN

2. ETASJE > STUE/KJØKKEN

TG 1 Overflater og innredning

Beskrivelse

Kjøkkeninnredning med glatte fronter og benkeplate i laminat. Hvitevarer og annet utstyr omfatter kjøl/fryseskap, oppvaskmaskin, induksjonstopp, stekeovn, vannstoppsystem og komfyrvakt.

Årstall: 2023 **Kilde:** Faktura e.l

2. ETASJE > STUE/KJØKKEN

TG 2 Avtrekk

Beskrivelse

Det er kjøkkenventilator med kullfilter.

Årstall: 2023 **Kilde:** Faktura e.l

Vurdering av avvik:

• Det er kun kullfilterventilator på kjøkkenet og heller ikke andre forserte/mekaniske avtrekksløsninger fra kokesonen.

Konsekvens/tiltak

• Kun kullfilterventilator uten mekanisk avtrekk medfører at fukt, matos og fettpartikler ikke føres ut av boligen. Dette kan gi dårlig inneklima, økt fuktbelastning og opphopning av fett i rommet.

• Det er vanskelig å etablere andre løsninger.

• Det kan være at borettslag/sameie/aksjeselskap har egne vedtekter som hindrer montering av mekanisk avtrekk fra rommet, anbefalt tiltak må derfor avklares nærmere med styret i borettslag/sameie før det eventuelt kan gjennomføres.

TEKNISKE INSTALLASJONER

TG 1 Innvendige vannledninger

Beskrivelse

Innvendige vannledninger er av plast (rør-i-rør) og besiktiget i rørskap.

Årstall: 2023 **Kilde:** Faktura e.l

TG 1 Innvendige avløpsrør

Beskrivelse

Innvendige avløpsrør er av PP plastrør.

Årstall: 2023 **Kilde:** Faktura e.l

TG 1 Ventilasjon

Beskrivelse

Det er naturlig ventilasjon (oppdrift/termisk).

TG 1 Varmtvannsbereder/tank

Beskrivelse

Det er en ca. 120 liters varmtvannstank.

Årstall: 2023 **Kilde:** Faktura e.l

Elektrisk anlegg

Dette er en forenklet kontroll begrenset til de spørsmål og undersøkelser som forskrift til avhendingslova (tryggere bolighandel) § 2-18 inneholder. Dette kan ikke sammenlignes med en kontroll utført av offentlig myndighet (Det lokale eltilsyn) eller registrert elektrovirksomhet, og en bygningssakkyndig har verken kompetanse eller lov til å foreta en slik kontroll.

Tilstanden er vurdert ut fra den forenklede og begrensede kontrollen som forskriften inneholder. El-anlegget kan ha feil og mangler som en slik forenklet undersøkelse ikke vil avdekke. Vær derfor oppmerksom på denne risikoen, og søk videre veiledning eller få en fullstendig kontroll utført av registrert elektrovirksomhet.

Beskrivelse

Det elektriske anlegget er montert etter 1. januar 1999. Sikringsskap med automatsikringer.

Branntekniske forhold

Tilstandsrapport

Beskrivelse
Boligen har brannslukkingsapparat og røykvarsler.

Arealer, byggetegninger og brannceller

Standard gjeldende fra 01.01.2024

Arealmålinger og arealoppsett er basert på Norsk standard 3940:2023 Areal- og volum-beregninger av bygninger. Arealet gjelder for tidspunktet da boligen ble målt

Hva er måleverdig areal?

Arealet i rommet må ha minst 1,90 m fri høyde over gulvet og minst bredde på 0,60 m. Et loft med skråtak vil for eksempel bare få registrert målbart areal der høyden er minst 1,90 m og bredden minst 0,60 m.Rommet må ha dør eller luke, og gangbart gulv.

Hva er bruksareal?

BRA = BRA-i + BRA-e + BRA-b

Bruksarealet for bygningen er bruttoarealet minus arealet som opptas av yttervegger.

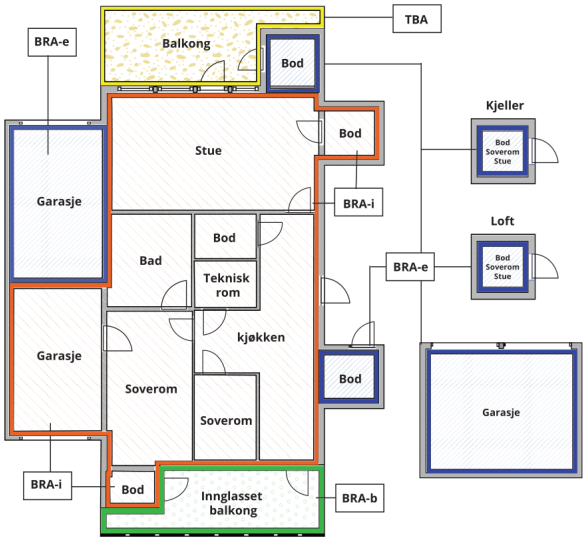



Carport og/eller garasjeplass i felles garasjeanlegg er ikke måleverdig areal

Internt bruksareal **(BRA-i)**	Arealet innenfor boenheten(e)
Eksternt bruksareal **(BRA-e)**	Arealet av alle rom utenfor boenheten(e) og som tilhører denne, slik som for eksempel boder
Innglasset balkong mv **(BRA-b)**	Arealet av innglasset balkong, veranda eller altan når denne er tilknyttet boenheten(e)
Terrasse- og balkongareal **(TBA)**	Arealet av terrasser, åpne balkonger og åpen altan tilknyttet boenheten(e)
Gulvareal **(GUA)**	Er sum av BRA (bruksareal) og ALH (areal med lav takhøyde). Areal med lav takhøyde (ALH) er ikke måleverdig areal, som skyldes skråtak og lav himlingshøyde. GUA kan opplyses i markedsføring der det er aktuelt for den konkrete boligen og kun sammen med BRA-i, for eksempel der gulvflaten har en verdi og har funksjon ved møblering og bruk av rommene. Ikke innredet areal som kaldloft, måles og oppgis normalt ikke.

Arealet kan ikke alltid fastsettes nøyaktig

Areal kan være komplisert eller umulig å måle opp nøyaktig fordi det er vanskelig å fastslå tykkelsen på innervegger, skjevheter i og utforming av bygningskonstruksjoner som karnapp, buer og vinkler som ikke er rette, åpne rom over flere etasjer og så videre.

Eiendommens markedsverdi kan ikke baseres på en matematisk beregning basert på antall kvadratmeter opplyst i rapporten. Opplysninger om areal kan altså ikke alene benyttes for å beregne eiendommens verdi.

Den bygningssakkyndige kan avdekke eventuelle bruksendringer og avvik i branncelleinndeling

Den bygningssakkyndige ser på byggetegninger hvis de er tilgjengelige og dette er en del av oppdraget,og vurderer bruken av boligen opp mot tegningene. Hvis den bygningssakkyndig avdekker at en bolig ikke ser ut til å være delt opp i brannceller etter kravene i byggteknisk forskrift på befaringstidspunktet, skal det opplyses om dette.

Reglene om bruksendring og brannceller kan være kompliserte. Søk videre faglige råd om rapporten ikke gir deg svar. Den bygningssakkyndige kan ikke vurdere og svare på alle spørsmål, og kan heller ikke vite om kommunen kan gi unntak for kravene som gjelder. Vil du vite mer?

Om brannceller

En branncelle er hele eller avgrensede deler av en bygning hvor en brann fritt kan utvikle seg uten at den kan spre seg til andre bygninger eller andre deler av bygningen i løpet av en fastsatt tid.

Om bruksendring

Bruksendring er å endre bruken av et rom fra en tillatt bruk til en annen. Dette kan kreve søknad og tillatelse, for eksempel hvis du endrer et rom fra bod til soverom eller arbeidsrom,eller hvis du endrer en bolig til to separate boliger.

Rom for varig opphold har krav til takhøyde, romstørrelse,rømningsvei og lysforhold som må være oppfylt. Du kan søke kommunen om unntak for kravene, men kan ikke regne med å få unntak for krav som går på helse og sikkerhet, for eksempel krav til rømningsvei.

Bruksendring som krever godkjenning, og som ikke er søkt bruksendret, er ulovlig. Kommunen kan etter plan- og bygningsloven kapittel 32 forfølge overtredelser. Kommunen kan pålegge deg å avslutte den ulovlige bruken, eventuelt å rette eller tilbakeføre rommet til godkjent bruk.

Arealer

Boligbygg med flere boenheter

	Bruksareal BRA m²				
Etasje	**Internt bruksareal (BRA-i)**	**Eksternt bruksareal (BRA-e)**	**Innglasset balkong (BRA-b)**	**SUM**	**Terrasse- og balkongareal (TBA)**
2. Etasje	39			39	
Kjeller		3		3	
SUM	**39**	**3**			
SUM BRA	**42**				

Romfordeling

Etasje	**Internt bruksareal (BRA-i)**	**Eksternt bruksareal (BRA-e)**	**Innglasset balkong (BRA-b)**
2. Etasje	Entré, bad, stue/kjøkken, soverom		
Kjeller		Bod	

Lovlighet

Byggetegninger

Det foreligger ikke tegninger
Kommentar: Undertegnede har ikke mottatt godkjente byggemeldte tegninger.

Nyere håndverkstjenester

Er det ifølge eier utført håndverkstjenester på boligen siste 5 år? ☑ Ja ☐ Nei
Kommentar: Diverse håndverkstjenester.

Ramstad Takst
Bakåslia 11
1900 FETSUND

Befarings - og eiendomsopplysninger

Befaring

Dato	Til stede	Rolle
29.10.2026	Olav Ramstad	Takstingeniør

Matrikkeldata

Kommune	gnr.	bnr.	fnr.	snr.	Areal	Kilde	Eieforhold
301 OSLO	59	10		0	15570.8 m²	BEREGNET AREAL (Ambita)	Festet

Adresse
Brekkelia 3 C

Hjemmelshaver
Brekkelia Borettslag Al, Stiftelsen Karibu

Andelsobjekt

Boligselskap	Org.nr.	Leil. nr.	Forretningsfører	Eier av adkomstdokumenter
H0201/BREKKELIA BORETTSLAG AL	946494747	H0201		Andersen Monica Turøy

Innskudd, pålydende mm

Andelsnummer
76

Kilder og vedlegg

Dokumenter

Beskrivelse	Dato	Kommentar	Status	Sider	Vedlagt
Samsvarserklæring			Gjennomgått		Nei
Eier		Som fremviste og ga opplysninger.	Gjennomgått		Nei
Eiendomsverdi.no			Gjennomgått		Nei
Egenerklæring			Gjennomgått		Nei
Baderomsdokumentasjon			Gjennomgått		Nei
Diverse fakturaer/kvitteringer			Gjennomgått		Nei

Ramstad Takst
Bakåslia 11
1900 FETSUND

Revisjoner

Versjon	Ny versjon	Kommentar
1	01.11.2026	

For gyldighet på rapporten se forside

Tilstandsrapportens avgrensninger

Mer om tilstandsrapportens innhold og omfang

Må leses sammen med øvrig informasjon og forklaringer i rapporten.

Grunnlag og formål

Rapporten er utarbeidet etter kravene i forskrift til avhendingslova (tryggere bolighandel). Forskriften fastsetter minimumsinnholdet i rapporten, hvilke rom og bygningsdeler som skal undersøkes, og rammene for hvordan undersøkelsene skal utføres. Formålet er å gi en bygningssakkyndig vurdering (tilstandsanalyse) av teknisk tilstand i boligens rom og bygningsdeler, til bruk for oppdragsgiver og ved salg til forbruker. Rapporten er ikke utarbeidet for andre formål eller for bruk av andre tredjeparter. Rapporten framhever normalt ikke positive sider ved boligen ut over det som fremgår av tilstandsgradene.

Rapporten bygger på opplysninger som er tilgjengelige ved befaringen. Dersom opplysninger som har betydning for vurderingen er tilbakeholdt, mangelfulle eller uriktige, kan dette påvirke rapportens innhold uten at det er den bygningssakkyndiges ansvar.

Rapporten er ikke en fullstendig gjennomgang av hele eiendommen eller en garanti for at det ikke finnes skjulte feil, skader eller mangler. Det er derfor både bygningsdeler i boligen, byggverk på eiendommen og andre forhold ved eiendommen som ikke er tilstandsvurdert, kommentert eller med i rapporten.

Rapporten er en teknisk tilstandsanalyse og omfatter blant annet ikke juridiske vurderinger, spørsmål om boligen er lovlig oppført, lovlig innredet/tatt i bruk eller offentlig godkjent.

Utgangspunktet for undersøkelse - referansenivå

Rapporten beskriver avvik, altså en tilstand som er dårligere enn referansenivået. Avvik vurderes som hovedregel opp mot byggeskikk og regelverk som gjaldt da bygget eller bygningsdelen ble oppført eller, dersom det foreligger, da byggesøknad ble godkjent. Enkelte forhold vurderes likevel opp mot krav som gjelder på befaringstidspunktet, og dette kan være forhold knyttet til personsikkerhet slik som brann og rømningsvei.

Undersøkelsesnivå og befaring

Rapporten er basert på visuell befaring uten fysiske inngrep. Undersøkelsen omfatter kun tilgjengelige flater og bygningsdeler, konstruksjoner åpnes ikke opp, og det utføres ikke målinger utover det som følger av forskrift til avhendingslova (tryggere bolighandel). Innfelt belysning bak konstruksjonen åpnes ikke for kontroll. Funksjonsprøving inngår normalt ikke i undersøkelsen, med mindre dette følger av forskriftens krav.

Flater eller bygningsdeler som er skjult, tildekket, innbygget, møblert, låst, snødekket eller på annen måte utilgjengelige, blir ikke undersøkt.

Undersøkelser utføres bare dersom det er sikkerhetsmessig forsvarlig og praktisk mulig å komme til. Yttertak vurderes ut fra det som er sikkerhetsmessig forsvarlig og tilgjengelig å inspisere, normalt fra loft, bakke eller stige.

Det foretas ikke fullstendig undersøkelse eller målinger, men undersøkelser basert på stikkprøver av de bygningsdeler som undersøkes. Slike kontroller er begrensede og innebærer ikke at tilsvarende forhold er undersøkt overalt.

Bygningssakkyndig foretar vurderinger innenfor rammene av forskrift til avhendingslova (tryggere bolighandel), og har ikke spesialistkompetanse innen andre fagfelt. Vurdering av elektriske og branntekniske forhold er dessuten forenklet, og det settes ikke tilstandsgrad.

Det kan være nødvendig å innhente informasjon fra og/eller nærmere vurderinger fra spesialister/kvalifiserte fagpersoner eller offentlige myndigheter om bygningsdeler og andre forhold, også der forholdet er omtalt i rapporten. Dette faller utenfor tilstandsrapportens rammer/Forskrift til avhendingslova (tryggere bolighandel), og oppdragsgiver/kjøper/andre med interesse av eiendommen må innhente dette.

Tilstandsgrader er forklart under *Dette trenger du å vite om tilstandsrapporten* lenger foran i rapporten.

For anbefalte tiltak ved TG2 og TG3 må bruker av rapporten selv vurdere om tiltakene er nødvendige og lønnsomme. Oppgitte utbedringskostnader er sjablongmessige anslag, basert på registrerte avvik og angitte tiltak i rapporten. Anslagene er gitt på generelt grunnlag og bygger på erfaringstall i fem intervaller. Kostnadsanslagene kan ikke forveksles med konkrete vurderinger eller tilbud fra entreprenør eller håndverker. Det må eventuelt innhentes tilbud for en nærmere undersøkelse, og konkret og nøyaktig vurdering av utbedringskostnad. Det kan forekomme kostnader knyttet til avvik, feil eller utbedringer som ikke er avdekket i rapporten. Utbedringskostnader vil også kunne variere ut fra personlige preferanser og markedspris på materialer og tjenester.

Tilleggsundersøkelser

Tilstandsanalysen omfatter de undersøkelsene som følger av minimumskravene i forskrift til avhendingslova (tryggere bolighandel). Dersom det er utført undersøkelser utover dette, vil det fremgå av rapporten.

Areal

Areal måles etter reglene i forskrift til avhendingslova (tryggere bolighandel) og de retningslinjer som gjelder for bolig i bransjestandarden *NS 3940 Areal og volumberegninger av bygg*. Oppgitt areal gjelder på tidspunktet for oppmålingen, og avrundes til hele kvadratmeter.

Arealmålingen er en måleteknisk registrering av areal som oppfyller kravene til måleverdighet, og er ikke en vurdering av om arealet er lovlig oppført, lovlig innredet eller godkjent til den aktuelle bruken. Et areal kan derfor være måleverdig og tatt med i rapporten, selv om det mangler nødvendig offentlig godkjenning, ikke oppfyller krav til lovlig bruk eller rommet ikke oppfyller tekniske regler (plan- og bygningsloven, teknisk forskrift). Arealet må ha gangbart gulv, og både minst 0,6 meter bredde og fri høyde på minst 1,9 meter, for å være måleverdig.

Eiendommens markedsverdi kan ikke baseres på en ren matematisk beregning i forhold til antall kvadratmeter opplyst i rapporten. Opplysninger om areal kan altså ikke alene benyttes for beregning av eiendommens verdi.

Dersom rom utenfor boenheten er tatt med i arealberegningen som eksternt bruksareal, bygger dette på tilgjengelige opplysninger ved befaringen, med mindre annet er særskilt dokumentert. Rom som ligger utenfor boenheten, men som eier har påvist og/eller opplyst at tilhører boenheten, er oppmålt og inkludert i BRA-e. Det er ikke fremvist dokumentasjon på at rommet tilhører boenheten, med mindre dette er angitt særskilt. Rom utenfor boenheten kan omdisponeres av borettslaget/sameiet og dette kan påvirke boligens BRA. Vær oppmerksom på at bransjestandarden NS 3940 og eierseksjonsloven har ulik definisjon av fellesareal. Ved arealmåling gjelder bransjestandardens *definisjon "Delen av bygning som brukes av to eller flere bruksenheter eller til bygningens forvaltning, drift eller vedlikehold.»*

Egenerklæring

Brekkelia 3 C, 0882 OSLO

26 Oct 2026

Informasjon om eiendommen

Adresse	Postadresse	Enhetsnummer
Brekkelia 3 C	Brekkelia 3 C	

Opplysninger om selger og salgsobjekt

Driver du med omsetning eller utvikling av eiendom?

☐ Ja ☒ Nei

Når kjøpte du boligen?

15.03.2023

Har du selv bodd i boligen?

☒ Ja ☐ Nei

Når og hvor lenge har eieren bodd i boligen? Hvis det er lengre perioder eieren ikke har bodd i boligen er det fint om du oppgir dette. Her kan du også oppgi annen relevant informasjon om eierskapet.

Pusset opp etter overtakelse, flyttet inn mot slutten av sommeren 2023.

Har du kjennskap til feil /t eller mangler ved borettslagets/sameiets fellesområder, som for eksempel garasje, ønsker vi at du oppgir dette når du svarer på spørsmålene i egenerklæringen.

Informasjon om eksisterende husforsikring

Gjensidige Forsikring ASA-49, 93299873

Informasjon om selger

Selger

Andersen, Monica Turøy

Forbehold

Selger tar spesifikt forbehold om feil og mangler som er beskrevet i egenerklæringsskjemaet.

Boligkjøper anses å kjenne til forholdene som er omtalt i dette egenerklæringsskjemaet. Disse forholdene kan ikke gjøres gjeldende som feil eller mangler senere.

Boligkjøper oppfordres til å selv undersøke eiendommen grundig.

Våtrom

1 **Har det vært feil på bad, vaskerom eller toalettrom?**

☐ Ja ☒ Nei, ikke som jeg kjenner til

2 **Er det utført arbeid på bad, vaskerom eller toalettrom?**

☒ Ja ☐ Nei, ikke som jeg kjenner til

2.1.1 **Navn på arbeid**

Nytt arbeid

2.1.2 **Årstall**

2023

2.1.3 **Hvordan ble arbeidet utført?**

☒ Faglært ☐ Ufaglært

2.1.4 **Fortell kort hva som ble gjort av faglærte**

Leligheten ble totalrenovert etter kjøp. Service Norge W AS var håndtverkere i leiligheten. De satte opp vegger, sparklet, malet, monterte kjøkken og gjorde også flislegging på bad. Så brukte jeg ARA RØR As som rørleggere og IT elektro (elektrikere). MEMBRAN Entreprenør AS la membran på badet.

2.1.5 **Hvilket firma utførte jobben?**

Service Norge W As, ARA RØR As, IT elektro, MEMBRAN Entreprenør AS.

2.1.6 **Har du dokumentasjon på arbeidet?**

☒ Ja ☐ Nei

Tak, yttervegg og fasade

3 **Har det lekket vann utenfra og inn, eller er det sett andre tegn til fukt?**

☐ Ja ☒ Nei, ikke som jeg kjenner til

4 **I din leilighet, er det utført arbeid på tak, yttervegg, vindu eller annen fasade?**

☐ Ja ☒ Nei, ikke som jeg kjenner til

Kjeller

5 **Har sameiet eller borettslaget hatt problemer med fukt, vann eller oversvømmelse i kjeller eller underetasje?**

☐ Ja ☒ Nei, ikke som jeg kjenner til

6 **Har leiligheten kjeller, underetasje eller andre rom under bakken?**

☐ Ja ☒ Nei

8 **Er det utført arbeid med drenering?**

☐ Ja ☒ Nei, ikke som jeg kjenner til

Elektrisitet

9 **Har det vært feil på det elektriske anlegget?**

☐ Ja ☒ Nei, ikke som jeg kjenner til

10 **Er det utført arbeid på det elektriske anlegget?**

☒ Ja ☐ Nei, ikke som jeg kjenner til

10.1.1 **Navn på arbeid**

Nytt arbeid

10.1.2 **Årstall**

2023

10.1.3 **Hvordan ble arbeidet utført?**

☒ Faglært ☐ Ufaglært

10.1.4 **Fortell kort hva som ble gjort av faglærte**

Alt er nytt i leiligheten og alt elektrikerarbeid er gjort av IT Elektro. Bl.a. spotter i tak i stue/kjøkken/bad, varmekabler på gulv på badrom og ny kurs i leiligheten.

10.1.5 **Hvilket firma utførte jobben?**

IT Elektro

10.1.6 **Har du dokumentasjon på arbeidet?**

☒ Ja ☐ Nei

Rør

11 **Har eiendommen privat vannforsyning (ikke tilknyttet det offentlige vannettet), septik, pumpekum, brønn, avløpskvern eller liknende?**

☐ Ja ☒ Nei, ikke som jeg kjenner til

12 **Har det vært feil på utvendige eller innvendige avløpsrør eller vannrør?**

☐ Ja ☒ Nei, ikke som jeg kjenner til

13 **Er det utført arbeid på utvendige eller innvendige avløpsrør eller vannrør?**

☒ Ja ☐ Nei, ikke som jeg kjenner til

13.1.1 **Navn på arbeid**

Nytt arbeid

13.1.2 **Årstall**

2023

13.1.3 **Hvordan ble arbeidet utført?**

☒ Faglært ☐ Ufaglært

13.1.4 **Fortell kort hva som ble gjort av faglærte**

Rørfornying i boretslaget utført av Olimb rørfornying.

13.1.5 **Hvilket firma utførte jobben?**

Olimb rørfornying.

13.1.6 **Har du dokumentasjon på arbeidet?**

☒ Ja ☐ Nei

13.2.1 **Navn på arbeid**

Nytt arbeid

13.2.2 **Årstall**

2023

13.2.3 **Hvordan ble arbeidet utført?**

☒ Faglært ☐ Ufaglært

13.2.4 **Fortell kort hva som ble gjort av faglærte**

Alt er nytt i leiligheten og alt rørleggerarbeid er gjort av ARA RØR AS. Det er også byttet sluk.

13.2.5 **Hvilket firma utførte jobben?**

ARA RØR AS

13.2.6 **Har du dokumentasjon på arbeidet?**

☒ Ja ☐ Nei

Ventilasjon og oppvarming

14 **Er det eller har det vært nedgravd oljetank på eiendommen?**

☐ Ja ☒ Nei, ikke som jeg kjenner til

15 **Har det vært feil på varmeanlegg eller ventilasjonsanlegg?**

☐ Ja ☒ Nei, ikke som jeg kjenner til

16 **Er det utført arbeid på varmeanlegg eller ventilasjonsanlegg?**

☒ Ja ☐ Nei, ikke som jeg kjenner til

16.1.1 **Navn på arbeid**

Nytt arbeid

16.1.2 **Årstall**

2023

16.1.3 **Hvordan ble arbeidet utført?**

☒ Faglært ☐ Ufaglært

16.1.4 **Fortell kort hva som ble gjort av faglærte**

Det ble lagt varmekable på gulv på badet.

16.1.5 **Hvilket firma utførte jobben?**

IT Elektro

16.1.6 **Har du dokumentasjon på arbeidet?**

☒ Ja ☐ Nei

Skjevheter og sprekker

17 **Er det tegn på setningsskader eller sprekker i for eksempel grunnmur eller fliser?**

☐ Ja ☒ Nei, ikke som jeg kjenner til

18 **Har det vært feil eller gjort endringer på ildsted eller pipe?**

☒ Ja ☐ Nei, ikke som jeg kjenner til

Beskriv feilen eller endringen

Ingen feil, men ved totalrenovering ble gammel peis fjernet, så ble det kjøpt ny som ble montert av godkjent firma: Kakkel&Peis Spesialisten.

Sopp og skadedyr

19 **Har det vært skadedyr i leiligheten?**

☐ Ja ☒ Nei, ikke som jeg kjenner til

20 **Har det vært skadedyr i fellesområdene til sameiet eller borettslaget?**

☐ Ja ☒ Nei, ikke som jeg kjenner til

21 **Har det vært mugg, sopp eller råte i boligen eller andre bygninger på eiendommen?**

☐ Ja ☒ Nei, ikke som jeg kjenner til

22 **Har det vært mugg, sopp eller råte i sameiet eller borettslaget?**

☐ Ja ☒ Nei, ikke som jeg kjenner til

Planer og godkjenninger

23 **Mangler leiligheten brukstillatelse eller ferdigattest?**

☐ Ja ☒ Nei, ikke som jeg kjenner til

24 **Har du bygd på eller gjort om kjeller, loft eller annet til boligrom?**

☐ Ja ☒ Nei

25 **Selges eiendommen med utleiedel som leilighet, hybel eller lignende?**

☐ Ja ☒ Nei

27 **Er det utført radonmåling?**

☒ Ja ☐ Nei, ikke som jeg kjenner til

Når ble målingen utført og hva ble måleverdiene?

Det ble utført randonmåling vinteren 2024/2025 i boretslagets 1.etasjeleiligheter og U.-etasje -leiligheter gjennom boretslaget. Det er ikke utført i denne leiligheten. Ansvarlig firma var RANDONMANNEN AS. Grunnlaget for målingen er at styret tidligere har fått flere spørsmål om dette ved salg av leiligheter. Det har kun blitt gjort enkeltvis, og det har ikke blitt avdekket noe verdier utover det som er normalt. På grunnlagg av spørsmål ble det vedtatt å gjøre en måling i boretslaget. På vibbo står det: Det er viktig å understreke at dette ikke gjøres på grunnlag av funn som tilsier at det er nødvendig med tiltak.

28 **Er det andre forhold av betydning eller sjenanse for eiendommen eller nærområdet?**

☐ Ja ☒ Nei, ikke som jeg kjenner til

29 **Foreligger det planer eller bestemmelser som kan medføre endringer av felleskostnader eller fellesgjeld?**

☐ Ja ☒ Nei, ikke som jeg kjenner til

30 **Er sameiet eller borettslaget er involvert i konflikter av noe slag?**

☐ Ja ☒ Nei, ikke som jeg kjenner til

Andre opplysninger

31 **Har ufaglærte utført arbeid som normalt bør utføres av faglærte? Du trenger ikke gjenta noe du allerede har nevnt.**

☐ Ja ☒ Nei, ikke som jeg kjenner til

32 **Har du andre opplysninger om boligen eller eiendommen utover det du har svart?**

☐ Ja ☒ Nei, ikke som jeg kjenner til

Boligselgerforsikring

Boligen selges med boligselgerforsikring

En boligselgerforsikring gir trygghet for selger og kjøper, og kan dekke feil og mangler som enten ikke er opplyst om eller det ikke var kjennskap til da salget ble gjennomført.

Forsikringen er tegnet i Gjensidige Forsikring ASA

Forsikringsnummer 15421357

Egenerklæringsskjema

Name	Date
Monica Turøy Andersen	**2026-10-26**

Identification

bankID Monica Turøy Andersen

Signicat

This document contains electronic signatures using EU-compliant PAdES - PDF Advanced Electronic Signatures (Regulation (EU) No 910/2014 (eIDAS))

OBOS
Eiendomsforvaltning



Årsmøte 2025

Innkalling

S.nr. 6028
Brekkelia Borettslag AL

Velkommen til årsmøte i Brekkelia Borettslag AL

Innkallingen inneholder alle sakene som skal behandles på årsmøtet. Styret håper du leser gjennom heftet og viser din interesse ved å delta på årsmøtet.

Dato for årsmøtet:

3. juni 2025 kl. 18:00, Korsvoll meninighetshus.

Hvem kan stemme på årsmøtet?

Alle eiere har rett til å delta i møte med forslags-, tale- og stemmerett.

- Eiers ektefelle, samboer eller et annet medlem i husstanden har også rett til å være til stede og til å uttale seg.
- En stemme avgis pr. eierandel.
- Eieren kan ta med seg en rådgiver til møte. Rådgiveren har bare rett til å uttale seg dersom et flertall på årsmøtet tillater det.
- Eieren kan møte ved fullmektig. Ingen kan være fullmektig for mer enn én eier, men der flere eier en andel sammen kan de ha samme fullmektig. En fullmakt kan trekkes tilbake når som helst. Styremedlemmer, forretningsfører og leier av bolig i borettslaget har også rett til å være til stede i generalforsamlingen og til å uttale seg.

Registreringsblanketten leveres i utfylt stand ved inngangen.

Saker til behandling

1. Valg av møteleder
2. Godkjenning av de stemmeberettigede
3. Valg av en til å føre protokoll og minst en eier som protokollvitne
4. Godkjenning av møteinnkallingen
5. Årsrapport og årsregnskap
6. Fastsettelse av honorarer
7. Endring/tillegg i tekst i husordensregel #8 om røyking:
8. Valg av tillitsvalgte

Med vennlig hilsen,
Styret i Brekkelia Borettslag AL

Sak 1

Valg av møteleder

Krav til flertall:
Alminnelig (50%)

Møtelederen sørger for at møtet blir avviklet etter lovens regler og er ansvarlig for at det føres protokoll. Hvis ikke årsmøtet velger en møteleder eller den foreslåtte møtelederen ikke blir valgt, er det styrets leder som etter loven er møteleder.

Forslag til vedtak
Kathrine Sie fra OBOS er velges.

Sak 2

Godkjenning av de stemmeberettigede

Krav til flertall:
Alminnelig (50%)

Deltakere i møtet er registrert i en frammøteliste etter innleverte registreringsblanketter og fullmakter, og listen legges til grunn for opptelling av de stemmeberettigede.

Forslag til vedtak
Det ble foreslått å anse de innleverte registreringsblankettene og eventuelt fullmakter som bevis for at vedkommende eier er til stede.

Sak 3

Valg av en til å føre protokoll og minst en eier som protokollvitne

Krav til flertall:
Alminnelig (50%)

Det er møtelederen som er ansvarlig for årsmøteprotokollen, men av praktiske hensyn kan det velges en protokollfører. Etter loven skal det også velges minst en eier til å signere protokollen sammen med møteleder.

Forslag til vedtak
Som fører av protokollen velges Kathrine Sie. Som protokollvitne velges [Navn].

Sak 4

Godkjenning av møteinnkallingen

Krav til flertall:
Alminnelig (50%)

Det ble foreslått å godkjenne den måten årsmøtet er innkalt på.

Forslag til vedtak

Møteinnkallingen godkjennes

Sak 5

Årsrapport og årsregnskap

Krav til flertall:
Alminnelig (50%)

a) Godkjenning av årsrapport og årsregnskap

b) Styret foreslår overføring av årets resultat til egenkapital.

Forslag til vedtak

Årsrapport og årsregnskap godkjennes. Årets resultat overføres til egenkapital.

Vedlegg

1. 6028 Revisors Beretning og Årsregnskap 2024.pdf

Sak 6

Fastsettelse av honorarer

Krav til flertall:
Alminnelig (50%)

Godtgjørelse for styret foreslås satt til kr 281 000.

Forslag til vedtak

Styrets godtgjørelse settes til 281 000.

Sak 7

Endring/tillegg i tekst i husordensregel #8 om røyking:

Krav til flertall:
Alminnelig (50%)

Bakgrunn for forslaget om tillegg i punkt 8 i husordensregler:

Grillplassen mellom Brekkelia 3 og Brekkelia 5 ligger rett ved siden av lekeplassen. Det er mange barn i Brekkelia Borettslag nå og mange bruker lekeplassen.

Vi i styret har fått flere tilbakemeldinger om at det ikke er ønskelig med røyking så tett ved lekeplassen da dette oppleves som ubehagelig for barna.

Barn har rett til et røykfritt miljø.

Diverse informasjon:

I Folkehelsemeldingen foreslo regjeringen å innføre røykeforbud i private biler hvor barn er passasjerer, og på utendørs lekeplasser, idrettsområder og holdeplasser. I tillegg ønsker regjeringen at det skal være forbudt å røyke på fellesarealer i borettslag.

Lov om vern mot tobakksskader (tobakksskadeloven):

Vern av barn mot passiv røyking

Barn har en lovfestet rett til et røykfritt miljø jf. Tobakksskadeloven § 28 (Lovdata.no) Dette er en holdningsskapende bestemmelse som det ikke er knyttet tilsyn eller sanksjoner til. Alle som er ansvarlig for barn skal medvirke til at denne retten blir oppfylt.

§ 28.Vern av barn mot passiv røyking

Barn har rett til et røykfritt miljø. Den som er ansvarlig for barn skal medvirke til at denne retten blir oppfylt.

Det foreslås derfor et unntak til husordensreglenes # 8 om røyking slik:

Unntak: Det er ikke tillatt å røyke på grillplassen ved siden av lekeplassen mellom Brekkelia 3 og Brekkelia 5.

Forslag til vedtak
Husordensreglene gis følgende tillegg i punkt 8 om røyking: Unntak: Det er ikke tillatt å røyke på grillplassen ved siden av lekeplassen mellom Brekkelia 3 og Brekkelia 5.

Sak 8

Valg av tillitsvalgte

Roller og kandidater

Valg av 1 styremedlem Velges for 1 år
Følgende stiller til valg som styremedlem:

- Rawand Mohammed

Valg av 1 varamedlem Velges for 1 år
Følgende stiller til valg som varamedlem:

- Jacob Broch-Due

Valg av 2 valgkomite Velges for 1 år
Følgende stiller til valg som valgkomite:

- Jacob Broch -Due
- Ståle Brendryen

Vedlegg

1. 6028 Valgkomiteens innstilling.pdf

Styrets årsrapport

Årsrapport for Brekkelia Borettslag

Tillitsvalgte Siden forrige ordinære årsmøte generalforsamling har tillitsvalgte vært:

Styret

Styreleder **Jon Aas**

Styremedlem **Kirsti Ruud Teveldal**

Styremedlem **Rawand Mohammed**

Styremedlem **Wonja Eirin Pettersen**

Varamedlem **Jacob Broch-Due**

Valgkomite

Valgkomite **Ståle Brendryen**

Valgkomite **Jacob Broch-Due**

Kontaktinformasjon Styret

Styret kan kontaktes på e-post epostadresse brekkelia.borettslag@gmail.com.

Vibbo: Du kan finne informasjon om boligselskapet og ditt boforhold ved å logge deg inn på Vibbo.no. Her finner du oversikt over din bolig, felleskostnader og annen nyttig informasjon.

Forretningsførsel og revisjon Forretningsførsel er utført av OBOS Eiendomsforvaltning i henhold til kontrakt. Autorisert regnskapsfører (oppdragsansvarlig) er Hani Al Saidy. Revisor er revisjonsselskapet BDO AS.

ÅRSREGNSKAPET

Styret mener at årsregnskapet gir et riktig bilde av selskapets eiendeler og gjeld, finansielle stilling og resultat.

Forutsetningen om fortsatt drift er til stede, og årsregnskapet er satt opp under denne forutsetning.

Vesentlig avvik

Driftsinntektene er omtrent som budsjettert.

Driftskostnadene er noe lavere enn budsjettert og det skyldes i hovedsak lavere kostnader til konsulenthonorar, forsikring og Andre driftskostnader enn forutsatt i budsjett. Kostnader til drift og vedlikehold er noe høyere enn forutsatt.

Resultat

Årets resultat vises i resultatregnskapet og foreslås ført mot egenkapital.

Disponible midler

Borettslagets disponible midler (omløpsmidler fratrukket kortsikt gjeld) viser borettslagets likviditet. De disponible midlene bør til enhver tid være positive, som en del av forutsetningene for videre drift. Disponible midler pr. 31.12.24 utgjør kr. 1 096 028.

Budsjett 2025

Budsjettet er basert på estimerte tall, det er tatt høyde for prisøkninger i den grad det foreligger estimater. Det er budsjettert med kr 357 000 til ordinært og ekstra vedlikehold.

Felleskostnader

Budsjettet danner grunnlaget for fastsettelsen av felleskostnader.

Kabel-tv er iht. avtalen regulert med kr. 14 fra 01.03.2025.

Felleskostnader uten tillegg er regulert med 8% 01.01.2025.

For øvrig vises til de enkelte tallene i budsjettet.

Styrets arbeid 2024

Borettslagets forretningsfører er OBOS Eiendomsforvaltning ved Kathrine W. Sie.

Styret er fornøyd med samarbeidet med OBOS, som ivaretar regnskap og drift på en svært god måte.

Det har vært 11 styremøter i 2024.

Det ble vedtatt i budsjettet at husleien skulle økes 8 % fra 01.01.2025. Økningen skyldes i hovedsak økninger i priser på varer og tjenester borettslaget benytter seg av, samt økninger i kommunale avgifter og forsikring.

Det forventes også at borettslaget vil på sikt få økte kostnader i forbindelse med de nye EU-reglene om energieffektivisering av boliger. I den forbindelse ser styret et behov for at borettslaget øker sin økonomiske buffer for fremtidige investeringer og eventuelle uforutsette hendelser/nødvendig vedlikehold.

Det er et aktivt styre hvor alle har hver sine arbeidsoppgaver.

Styret kontaktes daglig både på e-post og telefon. Det kan være beboere, leverandører av tjenester, offentlige/kommunale etater eller eiendomsmeglere i forbindelse med salg av andeler.

Vi har mange engasjerte beboere som kommer med innspill, klager, spørsmål, ros/ris og forslag.

Styret kan nås på:

E-post: brekkelia.borettslag@gmail.com

Mobil/sms: 415 72 075.

Via Vibbo, https://vibbo.no/brekkelia/kontakter

Det er 188 leiligheter i Brekkelia Borettslag.

Det er solgt mange leiligheter i borettslaget i 2024.

I nærområdet ligger Akerselva, Frysja, Maridalsvannet og Kjelsås. I Frysjaparken bygges det et større boligområde. Her er det blant annet et nærsenter med Meny, blomsterforretning, frisør, apotek og Jønk Burger. I tillegg finner du kafé/bakeri, Frysja Sushi, søndagsåpen Joker butikk, treningssenteret, EVO og veterinær.

I tillegg er det utallige tur-, ski- og sykkelløyper nesten rett utenfor døra.

Styrets arbeid/ansvar:

● Styrets oppgave og ansvar er å vedlikeholde og drifte eiendommen.

- styret har ansvaret for borettslagets økonomi og å iverksette nødvendig vedlikeholdsarbeid. Dette betyr igjen at styret må inngå avtale med entreprenør for vedlikehold og driftsavtaler for forskjellige tjenester som skal leveres borettslaget og beboerne.

- Oppfølging av saker som vi blir kontaktet om fra beboere, entreprenører/leverandører, eiendomsmeglere etc.

Våre arbeidsoppgaver i 2024 har vært blant annet:

-Iverksatt energikartlegging med formål om å skaffe mest mulig data om borettslagets energibruk. Dette vil hjelpe styret i arbeidet med å finne gode tiltak for energieffektivisering, og gir underlag for å beregne lønnsomheten i tiltakene.

Kartlegging sluttføres våren 2025.

-Iverksatt arbeid med å innføre nytt digitalt system for betaling av parkering / parkeringskort.

-Gjennomgått kontrakter og innhentet nye tilbud på tjenester der styret anser det som nødvendig og hensiktsmessig. Dette arbeidet videreføres også i 2025.

-Oppstart og oppfølging av ny leverandør av vaktmestertjenester, Bygårdsservice AS.

-Iverksatt måling av radon i alle leiligheter i U etg + 1 etg. Målingen avsluttes våren 2025.

-Vasket inngangspartiene grundig utvendig

-Satt opp ny mur under søppelcontainerne ved Brekkelia 3

-Gjennomgang av husordensreglene. De ble revidert og nye punkter ble vedtatt.

-Jobbet for å etablere Vibbo som den foretrukne kommunikasjonskanalen for styrets kommunikasjon til beboerne. De fleste beboere er nå aktive på Vibbo. Informasjon legges ut fortløpende gjennom året.

BRANNVERN:

Styret skal sørge for at fellesarealene og bygningsmassen har fungerende brannvarslingsanlegg, røykvarslere og slokkeutstyr. Og på ett punkt strekker ansvaret seg inn i boenhetene: Styret skal minne beboerne på at de må ha fungerende røykvarslere og brannslokkingsutstyr.

Det utføres årlige kontroller av brannslukkere og brannvarslere på borettslagets fellesområder, og hvert tredje år i alle leilighetene.

Styret jobber nå med å se på mulighetene for et oppsett av seriekoblede røykvarslere for både fellesområdet og i alle leilighetene.

Det skal ikke oppbevares noe på fellesområder, i trappeoppganger eller i kjellere på grunn av brannvern. Unntak i kjelleren er: barnevogner, sykler og rullestoler.

Hensatte ting blir kastet uten varsel.

Det er beboere selv som må ta ansvar og kostnadene tilknyttet utbedringer med økning av strømkapasitet til egen leilighet.

ARRANGEMENTER:

Vi arrangerer dugnader hver vår og høst. Det er stort oppmøte og god stemning.

Mange møter opp, jobber effektivt og blir kjent med andre beboere. Det er populært å gå på dugnad i Brekkelia. Vi har beboere som ordner med blomster og stell av blomster og planter. Det setter vi stor pris på.

Borettslaget arrangerer julegrantenning med gløgg og pepperkaker. Huseierlaget inviteres. Det er alltid populært og mange møter opp.

RENHOLD:

Det er gode rutiner for renhold i Brekkelia Borettslag. KongeRengjøring har faste tider for vask av trapper, fellesområder, kjellere og vaskerom.

LEKEPLASS:

Det foretas årlig kontroll av lekeplassen vår mellom Brekkelia 3 og 5, dette utføres av sertifiserte kontrollører. Vaktmesteren sjekker også over lekeplassen ukentlig for avvik og foretar utbedringer der det er behov.

PARKERING:

Aker P-drift følger opp parkeringsbestemmelsene på borettslagets fellesområder, samt oppmerkede parkeringsplasser tilhørende borettslaget.

Brekkelia er en kommunal vei hvor Oslo kommune har ansvaret for å følge opp.

Det er parkering forbudt utenom oppmerkede parkeringsplasser.

Det er til tider et problem med feilparkeringer. Det er svært viktig at utrykningskjøretøy kommer fram til alle inngangene og feilparkering foran disse kan få svært alvorlige konsekvenser.

Styret jobber nå med å få på plass en digital løsning for kjøp av parkeringskort.

VAKTMESTER:

Fra 01.04.2024 er leverandør av vaktmestertjenester til borettslaget, Bygårdsservice AS.

Styret har jevnlig oppfølging med vaktmesteren.

SKILT:

Vi har fine inngangspartier vi ønsker å bevare.

Ønsker du nytt skilt på ringeklokken, send en mail til styret.

Skilt til postkassen bestiller du via Skiltservice.com.

https://www.skiltservice.com/products/standard-postkasseskilt-sandbergkassen-hvit-plate-med-svart-skrift6

Standard postkasseskilt gravert på hvit plate og svart tekst. Husk å merke postkassen midlertidig så skiltet blir levert i riktig postkasse. Kostnaden for skiltet får du refundert; Gå til utlegg.obos.no, og følg veiledningen.

Vi ønsker at alle skal ha navneskilt og nummerskilt på postkassene.

Det er etter anbefaling fra politiet.

Håndskrevne lapper er ikke ønskelig.

Har du mistet nummerskiltet du har fått fra styret i postkassen din, må du selv bestille skilt hos www.skiltservice.com Det er et lite skilt som skal settes i den lille lommen til venstre på postkassen din. Nummeret er leilighetsnummeret ditt og det er det samme nummeret som står ute på døren din.

Ønsker du selv å bestille skilt med teksten: " Uadressert reklame? - nei, takk! " kan det bestilles samme sted.

Alle postkasseskilt må du selv sette inn fra innsiden av postkassen din.

SØPPEL:

Søppel er et stort problem i borettslaget. Ukentlig må vaktmesteren flytte på søppel som ikke er kastet på egnet sted. Vi ser dessverre ofte at renovasjonsetaten ikke tar med seg søppel som er lagt i feil kasser og dette blir liggende på bakken rundt avfallstasjonene.

Det tar mye ressurser og oppmerksomhet bort fra andre nødvendige oppgaver vaktmesteren skal utføre.

Pappesker må brettes sammen / rives opp. Større kartonger fra møbler eller lignende, skal kastes på gjenbruksstasjon.

Nå kan du ikke lenger kaste gamle sokker og utslitte T-skjorter i restavfallet. Fra 1. januar skal tekstilavfallet ditt gjenvinnes.

Husk: det er det enkelte beboers ansvar å sørge for korrekt håndtering av eget avfall!

KJØP AV NØKKEL, VASKEKORT ELLER PARKERINGSKORT:

Følg linken på Vibbo eller kontakt styret.

HUSK FØLG MED PÅ VIBBO OG PÅ OPPSLAGSTAVLEN I OPPGANG!

Der står det viktig informasjon.

Det er også en Facebook-side beboere kan bruke: Brekkelia Borettslag Beboere.

Bygdøy Allé 2
0257 Oslo
Postboks 1704 Vika
0121 Oslo

Uavhengig revisors beretning

Til generalforsamlingen i BREKKELIA BORETTSLAG AL

Konklusjon

Vi har revidert årsregnskapet til BREKKELIA BORETTSLAG AL.

Årsregnskapet består av:

- Balanse per 31. desember 2024
- Resultatregnskap 2024
- Oppstilling over endring av disponible midler
- Noter til årsregnskapet, herunder et sammendrag av viktige regnskapsprinsipper.

Etter vår mening:

- Oppfyller årsregnskapet gjeldende lovkrav, og
- Gir årsregnskapet et rettvisende bilde av borettslagets finansielle stilling per 31. desember 2024, og av dets resultater for regnskapsåret i samsvar med regnskapslovens regler og god regnskapsskikk i Norge.

Andre forhold

Budsjettallene som fremkommer i årsregnskapet er ikke revidert.

Grunnlag for konklusjonen

Vi har gjennomført revisjonen i samsvar med International Standards on Auditing (ISA-ene). Våre oppgaver og plikter i henhold til disse standardene er beskrevet nedenfor under Revisors oppgaver og plikter ved revisjonen av årsregnskapet. Vi er uavhengige av borettslaget i samsvar med kravene i relevante lover og forskrifter i Norge og International Code of Ethics for Professional Accountants (inkludert internasjonale uavhengighetsstandarder) utstedt av International Ethics Standards Board for Accountants (IESBA-reglene), og vi har overholdt våre øvrige etiske forpliktelser i samsvar med disse kravene. Innhentet revisjonsbevis er etter vår vurdering tilstrekkelig og hensiktsmessig som grunnlag for vår konklusjon.

Styret og forretningsførers ansvar for årsregnskapet

Styret og forretningsfører (ledelsen) er ansvarlig for å utarbeide årsregnskapet og for at det gir et rettvisende bilde i samsvar med regnskapslovens regler og god regnskapsskikk i Norge. Ledelsen er også ansvarlig for slik intern kontroll som den finner nødvendig for å kunne utarbeide et årsregnskap som ikke inneholder vesentlig feilinformasjon, verken som følge av misligheter eller utilsiktede feil.

Ved utarbeidelsen av årsregnskapet må ledelsen ta standpunkt til borettslaget evne til fortsatt drift og opplyse om forhold av betydning for fortsatt drift. Forutsetningen om fortsatt drift skal legges til grunn for årsregnskapet så lenge det ikke er sannsynlig at virksomheten vil bli avviklet.

Revisors oppgaver og plikter ved revisjonen av årsregnskapet

Vårt mål er å oppnå betryggende sikkerhet for at årsregnskapet som helhet ikke inneholder vesentlig feilinformasjon, verken som følge av misligheter eller utilsiktede feil, og å avgi en revisjonsberetning som inneholder vår konklusjon. Betryggende sikkerhet er en høy grad av sikkerhet, men ingen garanti for at en revisjon utført i samsvar med ISA-ene, alltid vil avdekke vesentlig feilinformasjon. Feilinformasjon kan oppstå som følge av misligheter eller utilsiktede feil. Feilinformasjon er å anse som vesentlig dersom den enkeltvis eller samlet med rimelighet kan forventes å påvirke de økonomiske beslutningene som brukerne foretar på grunnlag av årsregnskapet.

For videre beskrivelse av revisors oppgaver og plikter vises det til:
https://revisorforeningen.no/revisjonsberetninger

BDO AS
Hans Petter Urkedal
statsautorisert revisor
(elektronisk signert)

Penneo Dokumentnøkkel: 4AV0Y-O23BJ-DGEBJ-GCYA8-QC4VJ-05L73

PENNEO

Signaturene i dette dokumentet er juridisk bindende. Dokument signert med "Penneo™ - sikker digital signatur". De signerende parter sin identitet er registrert, og er listet nedenfor.

"Med min signatur bekrefter jeg alle datoer og innholdet i dette dokument."

Urkedal, Hans Petter
Partner
Serienummer: no_bankid:9578-5994-4-644113
IP: 188.95.xxx.xxx
2025-05-13 21:03:33 UTC

bankID

Penneo Dokumentnøkkel: 4AV0Y-023BJ-DGEBJ-GCYA8-QC4VJ-05L73

Dette dokumentet er signert digitalt via **Penneo.com**. De signerte dataene er validert ved hjelp av den matematiske hashverdien av det originale dokumentet. All kryptografisk bevisføring er innebygd i denne PDF-en for fremtidig validering.

Dette dokumentet er forseglet med et kvalifisert elektronisk segl. For mer informasjon om Penneos kvalifiserte tillitstjenester, se **https://eutl.penneo.com**.

Slik kan du bekrefte at dokumentet er originalt
Når du åpner dokumentet i Adobe Reader, kan du se at det er sertifisert av **Penneo A/S**. Dette beviser at innholdet i dokumentet ikke har blitt endret siden tidspunktet for signeringen. Bevis for de individuelle signatørenes digitale signaturer er vedlagt dokumentet.

Du kan bekrefte de kryptografiske bevisene ved hjelp av Penneos validator, **https://penneo.com/validator**, eller andre valideringsverktøy for digitale signaturer.

BREKKELIA BORETTSLAG AL
ORG.NR. 946 494 747, KUNDENR. 6028

INFORMASJON OM ÅRSREGNSKAPET

Regnskapsloven stiller strenge krav til hvordan et regnskap skal føres og presenteres. I tillegg krever forskriften om årsregnskap og årsberetning i borettslag at man må gi mer informasjon. Dette innebærer blant annet at man må gi informasjon i form av noter, og utarbeide en oversikt over de disponible midlene i årsregnskapet. På de neste sidene presenteres borettslagets resultatregnskap, balanse og tilhørende noter.

Boligselskapets resultatregnskap gir imidlertid ikke en fullstendig oversikt over borettslagets disponible midler ved årsskiftet. I resultatregnskapet presenteres det en oversikt over borettslagets inntekter og kostnader. Det regnskapsmessige overskuddet tar ikke hensyn til en del viktige økonomiske forhold som påvirker borettslagets disponible midler. Dette gjelder for eksempel opptak og avdrag på lån, samt kjøp og salg av anleggsmidler. Borettslagets disponible midler er de økonomiske midlene som borettslaget har til rådighet, og de defineres som omløpsmidler fratrukket kortsiktig gjeld. Størrelsen på de disponible midlene kan blant annet benyttes til å vurdere om det er nødvendig å endre størrelsen på innkrevde felleskostnader som den enkelte beboer betaler, og om det er behov for å ta opp lån eller om det er mulighet til å betale ned ekstra på eksisterende gjeld.

DISPONIBLE MIDLER

	Note	2024	2023
A. DISP. MIDLER PR. 01.01.		**1 119 211**	**2 537 130**
B. ENDRING I DISP. MIDLER:			
Årets resultat (se res.regnskapet)		700 970	-8 718 898
Tillegg for nye langsiktige lån		0	8 070 405
Fradrag for avdrag på langs. lån	20	-712 709	-741 249
Økning egenkapital i fellesanlegg		-11 344	-28 176
Salg av aksjer/andeler		-100	0
Reduksjon av aksjekapital/andelskapital		-100	0
B. ÅRETS ENDR. I DISP. MIDLER		**-23 283**	**-1 417 918**
C. DISP. MIDLER PR. 31.12.		**1 095 929**	**1 119 211**

SPESIFIKASJON AV DISPONIBLE MIDLER:

Omløpsmidler	1 434 529	1 714 673
Kortsiktig gjeld	-338 501	-595 462
C. DISP. MIDLER PR. 31.12.	**1 096 028**	**1 119 211**

BREKKELIA BORETTSLAG AL
ORG.NR. 946 494 747, KUNDENR. 6028

RESULTATREGNSKAP

	Note	Regnskap 2024	Regnskap 2023	Budsjett 2024	Budsjett 2025
DRIFTSINNTEKTER:					
Innkrevde felleskostnader	2	7 137 180	6 517 545	7 122 000	7 633 000
Vaskeri	10	4 900	5 700	6 000	80 000
Garasjer		0	25 782	0	0
Andre inntekter	3	157 266	101 955	60 000	60 000
SUM DRIFTSINNTEKTER		**7 299 346**	**6 650 982**	**7 188 000**	**7 773 000**
DRIFTSKOSTNADER:					
Personalkostnader	4	-38 070	-45 120	-42 000	-40 000
Styrehonorar	5	-270 000	-320 000	-270 000	-281 000
Revisjonshonorar	6	-17 590	-22 524	-21 000	-22 000
Forretningsførerhonorar		-372 635	-354 373	-377 000	-323 330
Konsulenthonorar	7	-16 097	-194 612	-80 000	-20 000
Drift og vedlikehold	8	-667 177	-9 152 140	-434 000	-357 000
Forsikringer		-558 715	-487 016	-633 000	-760 000
Festeavgift		-141 248	-141 248	-142 000	-142 000
Kommunale avgifter	9	-1 251 814	-1 079 873	-1 252 000	-1 440 000
Garasjer	11	-19 428	-22 860	-22 000	-22 000
Energi/fyring		-268 285	-309 351	-250 000	-250 000
TV-anlegg/bredbånd		-1 225 482	-1 169 247	-1 248 000	-1 298 000
Andre driftskostnader	12	-873 695	-1 448 226	-1 195 000	-832 000
SUM DRIFTSKOSTNADER		**-5 720 235**	**-14 746 588**	**-5 966 000**	**-5 787 330**
DRIFTSRESULTAT		**1 579 111**	**-8 095 607**	**1 222 000**	**1 985 670**
FINANSINNTEKTER/-KOSTNADER:					
Finansinntekter	13	18 393	42 723	21 000	21 000
Finanskostnader	14	-896 534	-666 015	-875 000	-856 000
RES. FINANSINNT./-KOSTNADER		**-878 141**	**-623 292**	**-854 000**	**-835 000**
ÅRSRESULTAT		**700 970**	**-8 718 898**	**368 000**	**1 150 670**
Overføringer:					
Udekket tap		0	-8 718 898		
Reduksjon udekket tap		700 970	0		

BREKKELIA BORETTSLAG AL
ORG.NR. 946 494 747, KUNDENR. 6028

BALANSE

	Note	2024	2023
EIENDELER			
ANLEGGSMIDLER			
Bygninger	15	1 127 675	1 127 675
Andel egenkapital i fellesanlegg	16	425 770	414 426
Andre varige driftsmidler	17	242 772	242 772
SUM ANLEGGSMIDLER		**1 796 217**	**1 784 873**
OMLØPSMIDLER			
Restanser felleskostnader/kundefordringer		93 529	16 682
Forskuddsbetalte kostnader		337 565	306 370
Driftskonto OBOS-banken		892 890	1 357 253
Sparekonto OBOS-banken		110 545	34 368
SUM OMLØPSMIDLER		**1 434 529**	**1 714 673**
SUM EIENDELER		**3 230 746**	**3 499 546**
EGENKAPITAL OG GJELD			
EGENKAPITAL			
Innskutt egenkapital 188 * 100		18 700	18 800
Udekket tap	18	-13 259 949	-13 960 920
SUM EGENKAPITAL		**-13 241 249**	**-13 942 120**
GJELD			
LANGSIKTIG GJELD			
Pante- og gjeldsbrevlån	19	14 951 395	15 664 104
Borettsinnskudd	20	1 182 100	1 182 100
SUM LANGSIKTIG GJELD		**16 133 495**	**16 846 204**
KORTSIKTIG GJELD			
Forskuddsbetalte felleskostnader		111 725	106 298
Leverandørgjeld		221 597	353 936
Påløpte renter		4 779	78 841
Påløpte avdrag		0	56 359
Annen kortsiktig gjeld	21	400	28
SUM KORTSIKTIG GJELD		**338 501**	**595 462**
SUM EGENKAPITAL OG GJELD		**3 230 746**	**3 499 546**
Pantstillelse	22	28 182 100	28 182 100
Garantiansvar	16	56 651	54 176

Oslo, 02.04.2025
Styret i Brekkelia Borettslag AL

Jon Aas Kirsti Ruud Teveldal Rawand Mohammed

Wonja Eirin Pettersen

NOTE: 1
REGNSKAPSPRINSIPPER
Årsregnskapet er satt opp i samsvar med regnskapslovens bestemmelser, god regnskapsskikk for små foretak og etter forskrift om årsregnskap og årsberetning i borettslag.

INNTEKTER
Inntektene inntektsføres etter opptjeningsprinsippet.

HOVEDREGEL FOR KLASSIFISERING OG VURDERING AV EIENDELER OG GJELD
Omløpsmidler og kortsiktig gjeld omfatter poster som forfaller til betaling innen ett år. Øvrige poster er klassifisert som anleggsmidler/langsiktig gjeld. Omløpsmidler vurderes til anskaffelseskost. Kortsiktig gjeld balanseføres til nominelt beløp på etableringstidspunktet. Anleggsmidler vurderes til anskaffelseskost, men nedskrives til virkelig verdi dersom verdifallet ikke forventes å være forbigående. Langsiktig gjeld balanseføres til nominelt beløp på etableringstidspunktet. Bygninger er ikke avskrevet da det er gjennomført vedlikehold som oppveier for verdiforringelse. Tomter avskrives ikke. Andre varige driftsmidler balanseføres og avskrives lineært over driftsmidlenes økonomiske levetid.

FORDRINGER
Kundefordringer og andre fordringer er oppført i balansen til pålydende etter fradrag for avsetning til forventet tap. Avsetning til tap gjøres på grunnlag av individuelle vurderinger av de enkelte fordringene.

SKATTETREKKSKONTO
Selskapet har egen separat skattetrekkskonto i OBOS-banken. Innskuddet tilhører myndighetene og kan ikke disponeres fritt.

NOTE: 2
INNKREVDE FELLESKOSTNADER

Felleskostnader	5 911 032
Kabel-TV	1 203 741
Bod	16 935
Eiendomsskatt	5 472
SUM INNKREVDE FELLESKOSTNADER	**7 137 180**

NOTE: 3
ANDRE INNTEKTER

Elbil	27 760
Opprydding kundereskontro	114
Nettinnbetalinger	49 000
Nøkler	5 500
Vaskeri	74 692
Erstatning vaskekort	200
SUM ANDRE INNTEKTER	**157 266**

NOTE: 4
PERSONALKOSTNADER

Arbeidsgiveravgift	-38 070
SUM PERSONALKOSTNADER	**-38 070**

Det har verken vært ansatte eller lønnsutbetalinger i selskapet gjennom året. Selskapet er derav ikke pliktig til å ha tjenestepensjonsordning etter lov om obligatorisk tjenestepensjon. Arbeidsgiveravgiften knytter seg til styrehonoraret.

NOTE: 5
STYREHONORAR

Honorar til styret gjelder for perioden 2023/2024, og er på kr 270 000.
I tillegg har styret fått dekket bevertning for kr 5 783, jf. noten om andre driftskostnader.

NOTE: 6
REVISJONSHONORAR

Revisjonshonoraret er i sin helhet knyttet til revisjon og beløper seg til kr 17 590.

NOTE: 7
KONSULENTHONORAR

Tilleggstjenester, OBOS Eiendomsforvaltning AS	-16 097
SUM KONSULENTHONORAR	**-16 097**

NOTE: 8
DRIFT OG VEDLIKEHOLD

Drift/vedlikehold bygninger	-115 945
Drift/vedlikehold VVS	-15 269
Drift/vedlikehold elektro	-68 506
Drift/vedlikehold utvendig anlegg	-275 923
Drift/vedlikehold brannsikring	-3 051
Drift/vedlikehold vaskerianlegg	-106 723
Drift/vedlikehold ventilasjonsanlegg	-43 423
Drift/vedlikehold parkeringsanlegg	-9 630
Drift/vedlikehold garasjeanlegg	-1 828
Egenandel forsikring	-26 000
Kostnader dugnader	-879
SUM DRIFT OG VEDLIKEHOLD	**-667 177**

Styret mener at det gjennomførte vedlikeholdet er tilstrekkelig for å oppveie verdiforringelse av bygningene.

NOTE: 9
KOMMUNALE AVGIFTER

Eiendomsskatt	-5 483
Vann- og avløpsavgift	-861 306
Feieavgift	-31 552
Renovasjonsavgift	-353 473
SUM KOMMUNALE AVGIFTER	**-1 251 814**

NOTE: 10
VASKERI

INNTEKTER VASKERI	
Inntekter	4 900
SUM INNTEKTER VASKERI	**4 900**
SUM VASKERI	**4 900**

NOTE: 11
GARASJER

KOSTNADER GARASJER	
Garasjekostnader fra 6088 Brekkelia Garasjelag	-19 428
SUM KOSTNADER GARASJER	**-19 428**
SUM GARASJER	**-19 428**

NOTE: 12
ANDRE DRIFTSKOSTNADER

Lokalleie	-1 500
Container	-67 646
Skadedyrarbeid/soppkontroll	-20 094
Håndverktøy	-12 585
Annet driftsmateriale	-22 414
Vaktmestertjenester	-293 698
Renhold ved firmaer	-251 266
Snørydding	-137 891
Andre fremmede tjenester	-27 118
Trykksaker	-1 389
Møter, kurs, oppdateringer mv.	-3 350
Andre kostnader tillitsvalgte	-5 783
Andre kontorkostnader	-14 904
Telefon u/mva	-7 467
Porto	-700
Bank- og kortgebyr	-5 164
Øreavrunding	0
Velferdskostnader	-726
SUM ANDRE DRIFTSKOSTNADER	**-873 695**

NOTE: 13
FINANSINNTEKTER

Renter bank	8 381
Renter av for sent innbetalte felleskostnader	2 352
Andre renteinntekter	7 660
SUM FINANSINNTEKTER	**18 393**

NOTE: 14
FINANSKOSTNADER

Renter og gebyr på lån i Pantegjeldsrenter	-896 428
Renter på leverandørgjeld	-106
SUM FINANSKOSTNADER	**-896 534**

NOTE: 15
BYGNINGER

Tilgang 1959	1 127 675
SUM BYGNINGER	**1 127 675**

Gnr.59/bnr.10
Tomten er festet av Selvaag AS i 99 år fra 1957
Bygningene er ikke avskrevet. Styret har i stedet vurdert at tilstrekkelig vedlikehold er gjennomført, jf. noten om drift og vedlikehold.

NOTE: 16
GARANTIANSVAR/ANDEL ANLEGGSMIDLER/LANGSIKTIG GJELD I FELLESANLEGG
Selskapet eier 80 % av Brekkelia Garasjelag.

Selskapet har solidaransvar for den samlede gjelden i Brekkelia Garasjelag. Garantiansvaret den samlede gjelden i Brekkelia Garasjelag, og utgjør kr 56 651.

Selskapets andel i Brekkelia Garasjelag vises som anleggsmidler under posten "andel anleggsmidler i fellesanlegg".

Selskapets andel av driftskostnadene og årsresultatet i Brekkelia Garasjelag er inntatt i i resultatregnskapet, under posten "kostnader sameie". Andelene som er innarbeidet er fra selskapet godkjente årsregnskap for fjoråret.
Til orientering vedlegges resultat og balanse fra selskapets godkjente årsregnskap for 2020.

NOTE: 17
VARIGE DRIFTSMIDLER

Kortautomat		
Kostpris	86 642	
Avskrevet tidligere	-86 641	
		1
Tørketrommel		
Tilgang 2018	65 378	
Avskrevet tidligere	-65 377	
Avskrevet i år	0	
		1
Tørketrommel 2		
Tilgang 2018	128 725	
Avskrevet tidligere	-128 724	
Avskrevet i år	0	
		1
Tilgang 2013	116 769	
Avskrevet tidligere	-116 768	
		1
Vaskemaskin		
Tilgang 2013	40 294	
Avskrevet tidligere	-40 293	
		1
Vaskemaskin		
Tilgang 2014	144 000	
Avskrevet tidligere	-143 999	
		1
Garasjeanlegg		
Tilgang 1959	242 766	
		242 766
SUM VARIGE DRIFTSMIDLER		**242 772**

SUM ÅRETS AVSKRIVNINGER	**0**

NOTE: 18
UDEKKET TAP (NEGATIV EGENKAPITAL)

Balansen i årsregnskapet viser negativ egenkapital. Dette skyldes at eiendelene, deriblant bygningene, står bokført til opprinnelige priser.

Konsekvensen av dette er at de balanseførte verdiene av eiendelene ikke gjenspeiler markedsprisen. Erfaring med omsetning av enkeltleiligheter gir informasjon om at den totale verdien av selskapets eiendommer er høyere enn den balanseførte verdien. Dermed vurderes den faktiske egenkapitalen til å være positiv av styret i selskapet.

NOTE: 19
PANTE- OG GJELDSBREVLÅN

Obos Boligkreditt AS		
Flytende rente		
Rentesatsen pr. 31.12.24 var 5,85 %. Løpetiden er 17 år.		
Opprinnelig 2009	-7 869 626	
Nedbetalt tidligere	6 971 249	
Nedbetalt i år	502 243	
		-396 134
Obos-Banken AS		
Flytende rente		
Rentesatsen pr. 31.12.24 var 5,85 %. Løpetiden er 30 år.		
Opprinnelig 2022	-7 000 000	
Økning i 2023	-8 065 565	
Nedbetalt tidligere	299 838	
Nedbetalt i år	210 466	
		-14 555 261
SUM PANTE- OG GJELDSBREVLÅN		**-14 951 395**

NOTE: 20
BORETTSINNSKUDD

Opprinnelig 1959	-1 182 100
SUM BORETTSINNSKUDD	**-1 182 100**

NOTE: 21
ANNEN KORTSIKTIG GJELD

Diverse gjeld, felleskostnader innbetalt til feil selskap	-300
Avsetning andelskapital, utbetalt 2025	-100
SUM ANNEN KORTSIKTIG GJELD	**-400**

NOTE: 22
PANTSTILLELSE

Av anleggets bokførte gjeld er følgende sikret ved pant:

Borettsinnskudd	1 182 100
Pantelån	16 133 495
TOTALT	**17 315 595**

Eiendommen som er stillet som sikkerhet hadde pr. 31.12.2024 følgende bokførte verdi:

Bygninger	1 127 675
TOTALT	**1 127 675**

Styreinnstilling for 2025/26 for Brekkelia Borettslag:

Valgkomiteen innstiller følgende personer:

Som styreleder for 2 år foreslås (ikke på valg):

Jon Aas Brekkelia 3B

Styremedlemmer for 2år foreslås (ikke på valg):

Kirsti Teveldal Brekkelia 5E

Wonja Pettersen Frysjavn 10A

Som styremedlem for 1år foreslås (på valg):

Rawand Mohammed Brekkelia 10D

Som varamedlem for 1 år foreslås (på valg):

Jacob Broch-Due Brekkelia 3C

Som valgkomite (1år) foreslås: (på valg):

Ståle Brendryen Brekkelia 3E

Jacob Broch-Due Brekkelia 3C

Hilsen Valgkomiteen

Jacob Broch-Due

Ståle Brendryen

Deltagelse på årsmøte 2025

Årsmøtet avholdes 3.06.25
Selskapsnummer: 6028 **Selskapsnavn:** Brekkelia Borettslag AL

BRUK BLOKKBOKSTAVER

Leilighetsnummer: _____ **Navn på eier(e):** _____

Signatur: _____

Fullmakt

Eier kan møte ved fullmektig. Ingen kan være fullmektig for mer enn én eier, men der flere eier en enhet sammen, kan de ha samme fullmektig. En fullmakt kan trekkes tilbake når som helst.

Eier gir herved fullmakt til:

Fullmektigens navn: _____

**OBOS Eiendoms-
forvaltning AS**

Hammersborg torg 1
Postboks 6668, St. Olavs plass
0129 Oslo
Telefon: 22 86 55 00
www.obos.no
E-post: oef@obos.no

Ta vare på dette heftet, du kan få bruk for det senere, f.eks ved salg av boligen.

Protokoll til årsmøte 2025 for Brekkelia Borettslag AL

Organisasjonsnummer: 946494747
Møtet ble avholdt 3. juni kl. 18:00, Korsvoll meninighetshus.

Antall stemmeberettigede som deltok: 15
Antall stemmeberettigede som deltok med fullmakt: 2

Følgende saker ble behandlet på årsmøtet:

1. Valg av møteleder

Møtelederen sørger for at møtet blir avviklet etter lovens regler og er ansvarlig for at det føres protokoll. Hvis ikke årsmøtet velger en møteleder eller den foreslåtte møtelederen ikke blir valgt, er det styrets leder som etter loven er møteleder.

> **Forslag til vedtak:**
> Kathrine Sie fra OBOS er velges.
>
> ✓ **Vedtatt.**

2. Godkjenning av de stemmeberettigede

Deltakere i møtet er registrert i en frammøteliste etter innleverte registreringsblanketter og fullmakter, og listen legges til grunn for opptelling av de stemmeberettigede.

> **Forslag til vedtak:**
> Det ble foreslått å anse de innleverte registreringsblankettene og eventuelt fullmakter som bevis for at vedkommende eier er til stede.
>
> ✓ **Vedtatt.**

3. Valg av en til å føre protokoll og minst en eier som protokollvitne

Det er møtelederen som er ansvarlig for årsmøteprotokollen, men av praktiske hensyn kan det velges en protokollfører. Etter loven skal det også velges minst en eier til å signere protokollen sammen med møteleder.

> **Forslag til vedtak:**
> Som fører av protokollen velges Kathrine Sie. Som protokollvitne velges Christopher Strøm.
>
> ✓ **Vedtatt.**

4. Godkjenning av møteinnkallingen

Det ble foreslått å godkjenne den måten årsmøtet er innkalt på.

> **Forslag til vedtak:**
> Møteinnkallingen godkjennes
>
> ✓ **Vedtatt.**

5. Årsrapport og årsregnskap

a) Godkjenning av årsrapport og årsregnskap

b) Styret foreslår overføring av årets resultat til egenkapital.

> **Forslag til vedtak:**
> Årsrapport og årsregnskap godkjennes. Årets resultat overføres til egenkapital.
>
> ✓ **Vedtatt.**

6. Fastsettelse av honorarer

Godtgjørelse for styret foreslås satt til kr 281 000.

> **Forslag til vedtak:**
> Styrets godtgjørelse settes til 281 000.
>
> ✓ **Vedtatt.**

7. Endring/tillegg i tekst i husordensregel #8 om røyking:

Bakgrunn for forslaget om tillegg i punkt 8 i husordensregler:

Grillplassen mellom Brekkelia 3 og Brekkelia 5 ligger rett ved siden av lekeplassen. Det er mange barn i Brekkelia Borettslag nå og mange bruker lekeplassen.

Vi i styret har fått flere tilbakemeldinger om at det ikke er ønskelig med røyking så tett ved lekeplassen da dette oppleves som ubehagelig for barna.

Barn har rett til et røykfritt miljø.

Diverse informasjon:

I Folkehelsemeldingen foreslo regjeringen å innføre røykeforbud i private biler hvor barn er passasjerer, og på utendørs lekeplasser, idrettsområder og holdeplasser. I tillegg ønsker regjeringen at det skal være forbudt å røyke på fellesarealer i borettslag.

Lov om vern mot tobakksskader (tobakksskadeloven):

Vern av barn mot passiv røyking

Barn har en lovfestet rett til et røykfritt miljø jf. Tobakksskadeloven § 28 (Lovdata.no) Dette er en holdningsskapende bestemmelse som det ikke er knyttet tilsyn eller sanksjoner til. Alle som er ansvarlig for barn skal medvirke til at denne retten blir oppfylt.

§ 28.Vern av barn mot passiv røyking

Barn har rett til et røykfritt miljø. Den som er ansvarlig for barn skal medvirke til at denne retten blir oppfylt.

Det foreslås derfor et unntak til husordensreglenes # 8 om røyking slik:

Unntak: Det er ikke tillatt å røyke på grillplassen ved siden av lekeplassen mellom Brekkelia 3 og Brekkelia 5.

> **Forslag til vedtak:**
> Husordensreglene gis følgende tillegg i punkt 8 om røyking: Unntak: Det er ikke tillatt å røyke på grillplassen ved siden av lekeplassen mellom Brekkelia 3 og Brekkelia 5.

✓ Vedtatt.

8. Valg av tillitsvalgte

Styremedlem (1 år)

Følgende ble valgt:

Rawand Mohammed

Følgende stilte til valg:

Rawand Mohammed

Varamedlem (1 år)

Følgende ble valgt:

Jacob Broch-Due

Følgende stilte til valg:

Jacob Broch-Due

Valgkomite (1 år)

Følgende ble valgt:

Ståle Brendryen

Jacob Broch -Due

Disse ble valgt ved akklamasjon

Følgende stilte til valg:

Ståle Brendryen

Jacob Broch -Due

HUSORDENSREGLER FOR BREKKELIA BORETTSLAG

Vedtatt på ordinær generalforsamling 31.05.2006. Endret på ordinær generalforsamling 22.05.2017 og 22.05.2018.
Vaskerininstruks endret iht vedtak på ordinær generalforsamling 30.05.2007 og 05.05.2011.

Indre orden

1) Enhver plikter å ta vare på sin leilighet på en slik måte at denne ikke blir påført skade som forringer verdien. (Husleielovens §§ 19, 20 og 22).

2) Ombygging av leiligheter
Andelseier er selv ansvarlig for å følge gjeldende bygningsforskrifter. Ønsker en andelseier å slå sammen to leiligheter må styret først søkes. Med søknad vedlegges tegninger som viser hvilke forandringer som ønskes utført.

Borettslaget gjør oppmerksom på at veggen mellom stue og kjøkken i 3.etg er en del av bærekonstruksjonen for tak. Veggen må derfor ikke fjernes uten at avlastningsbjelke er montert av sertifisert fagperson. Bekreftelse på at arbeid er utført av sertifisert fagperson sendes styret. Ombygginger bekostes av andelseier.

3) Oppussing av bad og utskifting av sluk.
Det ble på generalforsamling i 1998 besluttet at borettslaget dekker skifte av sluk ved oppussing av bad inntil kr. 7000,-. Beløpet er endret til kr. 8 000,- på generalforsamlingen 2006. Dokumentasjon fra autorisert firma med spesifisert pris for bytting av sluk sendes styret for refusjon. Andelseiere er selv ansvarlig for at fuktskader ikke oppstår i egne eller andres leilighet som følge av mangel på vedlikehold. Borettslaget forsikring dekker i hovedsak ikke fuktskader som følge av manglende vedlikehold på våtrom. Vi anbefaler at sluk renses jevnlig og gjerne 4 ganger i året.

4) Avtrekksvifter
Ventilasjonsvifter må ikke monteres på avtrekksventilene i kjøkken og bad. Kjøkkenviftene trekker luft/lukt inn i andre kjøkken og elektriske vifter på bad kan slå inn i pipene. Over komfyren kan det monteres kullfiltervifte. Styret kan kreve at andelseier fjerner vifter som ikke er iht. forskriftene.

5) HMS og Brannsikkerhet
Borettslaget er underlagt reglene for Helse Miljø og Sikkerhet. Styrets ledere er ansvarlig for at HMS reglene blir fulgt i Borettslaget. Styret engasjerer firma som har kompetansebevis for service og vedlikehold av pulver-/brannapparatene i borettslaget. Styreleder og HMS-ansvarlig foretar hvert år en HMS inspeksjon i borettslaget. I hver leilighet skal det være et pulverapparat og en røykvarsler som er borettslagets eiendom og må ikke fjernes fra leilighetene. Apparatet bør sjekkes fire ganger i året, ved å etterse at trykkmanometeret står på grønt. Beboere er selv ansvarlig for at tilstanden for brannutstyret til enhver tid er godkjent. Batterier til røykvarslere blir innkjøpt av borettslaget og skiftes av beboerne eller engasjert firma.

6) Dyrehold
Dyrehold er tillatt i borettslaget, men dyr som sjenerer andre beboere må fjernes etter styrets anmodning. Beboere som anskaffer husdyr skal signere Erklæring om dyrehold. Brudd på erklæringen kan anses som mislighold. Hunder skal føres i bånd på borettslagets område.

Erklæringen brukes ved nye dyr.

7) Fred og ro
Snekkerarbeid/ banking/boring eller andre høylytte aktiviteter som sjenerer naboene skal kun foregå mellom kl. 08.00 – 22.00 på hverdager, ikke etter kl. 17.00 på lørdager og ikke i det hele tatt på Søndager og helligdager.
Naboene må ikke forstyrres unødig mellom kl. 23.00 og 06.30, på Lørdager og høytidsdager etter kl. 24 bør man vise særlig varsomhet. Hvis det ved spesielle anledninger skal holdes selskaper utover kl. 24, bør naboene varsles på forhånd. Det varsles også ved støyende arbeider med varighet utover en time, til egen oppgang og nabooppganger.

(8) Røyking
Røyking utendørs på borettslaget sitt fellesområde er kun tillatt på oppmerket område (grillplasser). Der det også er askebeger.

Ytre orden

1) Lagring på fellesområder
Det er ikke anledning til å lagre gjenstander på fellesområder som oppganger, under kjellertrapper og kjellere. Gjenstander lagret på fellesområder kan fjernes/kastes av vaktmester etter tre uker.

2) Husholdningsavfall
Alt avfall legges på anviste steder.

3) Hensyn til naboer
Det er ikke tillatt å riste eller banke tøy fra vinder. Klesvask og andre gjenstander som skjemmer fasaden må ikke plasseres i åpne vinduer.

4) Oppslagstavler
Oppslagstavlene skal kun benyttes av styret og ved nabovarsling.

5) Markterrasser/Hageparseller.
Beboere i underetasjene disponerer en markterrasse/ hageparsell utenfor sin leilighet. Markterrassen/hageparsellen er en del av borettslagets fellesområde og det er ikke anledning til å utvide hagen. Vedlikehold og stell av markterrassene/hageparsellene er beboernes ansvar og det skal holdes velstelt. Villvin og andre klatreplanter må holdes ut fra fasadeplatene. Hvis vekstene vokser under fasadeplatene, kan de forårsake skade på bygningen. Det skal være fremkommelig og åpning på minimum 60 cm fra hage til hage slik at

utrykningspersonell som brannetat med slanger og stiger og ambulansepersonell kan passere uhindret.
Ved ønske om oppføring av terrasse eller platting på markterrassene/hageprsellene skal det søkes om tillatelse i forkant. Søknad sendes styret med en kort beskrivelse og planlagte mål.
Det er ikke tillatt å føre opp utvendig bod på terrassene.
Det er tillatt å grille med gass eller elektrisk grill

6) Dugnader
Det avholdes to dugnader i året, en om våren og en om høsten. I forbindelse med dugnadene leies det inn søppelcontainere som beboerne kan benytte til eget avfall som møbler og lignende det. Noe avfall som; elektriske apparater, maling, bildekk etc. er spesialavfall og kan ikke kastes i containeren. For kasting av spesialavfall henvises det til nærliggende miljøstasjoner.

Vaskerinstruks

Det er fellesvaskeri i kjelleren i hver av de tre blokkene, Vaskeriene er bare til bruk for andelseiere og leieboere i Brekkelia Borettslag AL.
Vaskekort kan kjøpes på Brekkehagen Storkiosk i Maridalsveien 348.

1) Vaskeriene kan bare brukes i tiden:
Mandag-fredag 08.00 til 22.00
Lørdager 08.00 til 20.00
Søndager kl. 10.00-20.00.
Det gjøres ikke unntak for helligdager.
Strømmen slås automatisk av ved vasketidens slutt, slik at vaskeprogrammet må være ferdig innen **den tid**. Grovt regnet tar
vaskeprogrammet like lang tid i minutter som gradantallet for temperaturen på vasken.
Eksempel: 90 graders vask tar ca. 90 minutter. Beregn god tid.

2) Det er turnusordning i vaskeriene. Vasketid reserveres i god tid og reserveres ved å notere initialene sine for det aktuelle tidsrom. Tavlen merket 1 gjelder maskin merket 1, tavlen merket 2 gjelder maskinen merket 2 osv. Den som har notert initialene sine på tavlen disponerer den aktuelle maskin i 2 timer fra vasketørnens begynnelse.

3) Om den som har notert seg på tavlen ikke har tatt maskinene i bruk innen 15 minutter etter vasketørnens begynnelse, så kan maskinene benyttes fritt. Vask av filleryer og lignende må kun skje i skyllekarene og ikke i maskinene eller tørketrommelen.

Maskinene skal rengjøres og tørkes etter bruk. Ved rengjøring av tørketrommelen må lo fjernes fra nettingen under trommelen.

4) Tørkestativene utendørs må bare benyttes til tørking av tøy. Tøy som henger ute natten over må tas ned, eventuelt henges sammen, neste morgen slik at de som da har vasketørn kan komme til.

Parkeringsbestemmelser

Brekkelia Borettslag AL har parkeringsplasser på høyre side (sydvendt) av parkeringsplassen ved innkjøring fra Maridalsveien, og innkjørselen til Frysjaveien 10. Parkering av biler på borettslaget område er kun tillatt på oppmerkede plasser for andelseiere med gyldig parkeringskort.
Andelseiere som leier garasje i borettslaget har ikke anledning til å parkere på de oppmerkede plassene. Parkeringskort selges på angitt tid eller etter avtale på e-post til styret. Det gis kun ett parkeringskort til hver andel.

De som parkerer på parkeringsplassen ved Maridalsveien må parkere med fronten mot gjerdet slik at ikke nabohuset får all eksos inn gjennom vinduene. Videre er det forbudt å parkere utenfor anviste plasser. Dette gjelder også parkering i midtsonen på parkeringsplassen. Biler som er parkert her står parkert på offentlig vei og vil derfor bli bøtelagt av det offentlige. De er også til hinder for lovlig parkerte biler og for utrykningskjøretøy.

Biler som parkeres på steder som er til hinder for utrykningskjøretøy vil bli tauet uten varsel.
På parkeringsplassen er det ikke anledning til å parkere avskiltede biler, campingvogner eller varetilhengere.

Erklæring om dyrehold

1. Jeg er kjent med politivedtektene angående dyrehold og straffebestemmelsene som gjelder for å holde dyr. Hunder skal føres i bånd innenfor boligselskapets område.
2. Jeg forplikter meg til straks å fjerne ekskrementer som mitt husdyr måtte etterlate på eiendommen.
3. Jeg påtar meg å holde dyret borte fra lekeplasser og sandkasser.
4. Jeg erklærer meg ansvarlig og erstatningspliktig for enhver skade som mitt husdyr måtte påføre person eller eiendom, for eksempel oppskraping av dører og karmer, skader på blomster, planter, grøntanlegg m.v.
5. Dersom det fremsettes skriftlige berettigede klager over at dyreholdet sjenerer naboer gjennom lukt, bråk, etc. eller på annen måte er til ulempe, forplikter jeg meg til å fjerne dyret hvis ikke en minnelig ordning med klageren kan oppnås. I tvilstilfeller avgjør styret etter forhandling med partene hvorvidt en klage er berettiget.
6. Jeg erklærer meg villig til å godta de endringer i dyreholdsbestemmelsene som generalforsamlingen vedtar.
7. Denne erklæring betraktes som en del av ordensreglene. Brudd på erklæringen blir å betrakte som mislighold.

…….., den ……./……. Eiers underskrift: ……..
…….., den ……/ ……. Medeiers underskrift: ……..

Vedtekter
for
Brekkelia Borettslag AL Org. nr. 946494747

Vedtatt på ordinær generalforsamling den 31.05.2006.
Endret på ordinær generalforsamling 25.05.2019.

1. Innledende bestemmelser

1-1 Formål

Brekkelia Borettslag AL er et samvirkeforetak som har til formål å gi andelseierne bruksrett til egen bolig i foretakets eiendom(borett) og å drive virksomhet som står i sammenheng med dette.

1-2 Forretningskontor

Borettslaget har forretningskontor i Oslo kommune.

2. Andeler og andelseiere

2-1 Andeler og andelseiere

(1) Andelene skal være på kroner 100,-.

(2) Når ikke annet følger av vedtektene eller lov om borettslag, kan bare fysiske personer være andelseiere i borettslaget. Ingen fysiske personer kan eie eller ha eierandel i mer enn en andel. Bare personer som bor eller skal bo i boligen kan eie en andel sammen.

(3) Følgende juridiske personer kan til sammen eie andel eller andeler som gir rett til minst en bolig og opp til ti prosent av boligene i laget:

1. stat,
2. fylkeskommune,
3. kommune,
4. selskap som har til formål å skaffe boliger og som blir leid og kontrollert av stat, fylkeskommune eller kommune,
5. stiftelse som har til formål å skaffe boliger og som er opprettet av staten, en fylkeskommune eller kommune,
6. selskap, stiftelse eller andre som har inngått samarbeidsavtale med stat, fylkeskommune eller kommune om å skaffe boliger til vanskeligstilte.

(4) En kreditor kan eie en eller flere andeler i opp til to år for å berge krav som er sikret med pant i andelen eller andelene.

(5) En andelseier skal ved forespørsel få utlevert et eksemplar av borettslagets vedtekter.

2-2 Overføring av andel og godkjenning av ny andelseier

(1) En andelseier har rett til å overdra sin andel.

(2) Ved et hvert eierskifte må erververen godkjennes av styret for å få rett til å bruke boligen.

(3) Styret kan nekte godkjenning når det er saklig grunn til det og skal nekte godkjenning dersom ervervet vil være i strid med kap 2 i disse vedtektene.

(4) Nekter styret å godkjenne erververen som bruker, må melding om dette komme fram til erververen senest 20 dager etter at søknaden om godkjenning kom fram til borettslaget. I motsatt fall skal godkjenning regnes som gitt.

(5) Erververen har ikke rett til å bruke boligen før godkjenning er gitt eller det er rettskraftig avgjort at erververen har rett til å erverve andelen.

(6) Den forrige andelseieren er solidarisk ansvarlig med en eller flere nye erververe for betaling av felleskostnader frem til ny andelseier er godkjent, eller det er rettskraftig avgjort at en ny andelseier har rett til å erverve andelen.

3. Forkjøpsrett

3-1 Forkjøpsrett

Det er ikke forkjøpsrett for andelseierne i borettslaget.

4. Borett og overlating av bruk

4-1 Boretten

(1) Hver andel gir enerett til å bruke en bolig i borettslaget og rett til å bruke fellesarealene til det de er beregnet eller vanlig brukt til, og til annet som er i samsvar med tiden og forholdene.

(2) Andelseieren kan ikke benytte boligen til annet enn boligformål uten styrets samtykke.

(3) Andelseieren skal behandle boligen, andre rom og annet areal med tilbørlig aktsomhet. Bruken av boligen og fellesarealene må ikke på en urimelig eller unødvendig måte være til skade eller ulempe for andre andelseiere.

(4) Generalforsamlingen kan fastsette vanlige ordensregler for eiendommen.

4-2 Overlating av bruk

(1) Andelseieren kan ikke uten godkjenning fra styret overlate bruken av boligen til andre. Med styrets godkjenning kan andelseierne overlate bruken av hele boligen dersom:

- andelseieren selv eller en person som nevnt i borettslagslovens § 5-6 første ledd nr. 3 har bodd i boligen i minst ett av de siste to årene. Andelseierne kan i slike tilfeller overlate bruken av hele boligen for opp til tre år,
- andelseieren er en juridisk person,
- andelseieren skal være midlertidig borte som følge av arbeid, utdanning, militærtjeneste, sykdom eller andre tungtveiende grunner,
- et medlem av brukerhusstanden er andelseierens ektefelle eller slektning i rett opp- eller nedstigende linje eller fosterbarn av andelseieren eller ektefellen,
- det gjelder bruksrett til noen som har krav på det etter ekteskapslovens § 68 eller husstandsfellesskapsloven.

Godkjenning kan i disse tilfellene bare nektes dersom brukerens forhold gir saklig grunn til det. Godkjenning kan nektes dersom brukeren ikke kunne blitt andelseier.

(2) Har borettslaget ikke sendt svar på skriftlig søknad om godkjenning av bruker innen en måned etter at søknaden har kommet frem til borettslaget, skal brukeren regnes som godkjent.

(3) Andelseier som bor i boligen selv, kan overlate bruken av deler av den til andre uten godkjenning.

(4) Dersom flere eier en andel sammen, skal det regnes som overlating av bruk hvis en eller flere av sameierne ikke bor i boligen.

(5) Overlating av bruken reduserer ikke andelseierens plikter overfor borettslaget.

(6) Borettslaget kan kreve kostnader forbundet med behandlingen og eventuell oppfølging av en søknad om overlating av bruk dekket av andelseier, se pkt. 6-1 (3).

4-3 Bygningsmessige arbeider

(1) En andelseier kan med styrets godkjenning gjennomføre tiltak på eiendommen som er nødvendige på grunn av funksjonshemming hos en bruker av boligen. Godkjenning kan ikke nektes uten saklig grunn.

(2) Forandringer som skjer i strid med de til enhver tid gjeldende bygningsforskrifter og andre offentlige bestemmelser er ikke tillatt. Forandringer som berører bygningens eksteriør – herunder oppsetting av private radio- og TV-antenner, markiser mv, er ikke tillatt uten styrets forutgående samtykke.

5. Vedlikehold

5-1 Andelseiernes vedlikeholdsplikt

(1) Den enkelte andelseier skal holde boligen, og andre rom og annet areal som hører boligen til, i forsvarlig stand og vedlikeholde slikt som dører og vinduer innvendig, rør, sikringsskap fra og med første hovedsikring/inntakssikring, ledninger med tilbehør, varmekabler, inventar, utstyr inklusive vannklosett, varmtvannsbereder og vasker, apparater og innvendige flater. Våtrom må brukes og vedlikeholdes slik at lekkasjer unngås.

(2) Vedlikeholdet omfatter også nødvendige reparasjoner og utskiftning av slikt som rør, sikringsskap fra og med første hovedsikring/inntakssikring, ledninger med tilbehør, varmekabler, inventar, utstyr inklusive slikt som vannklosett, varmtvannsbereder og vasker, apparater, tapet, gulvbelegg, vegg, gulv- og himlingsplater, skillevegger, listverk, skap, benker og innvendige dører med karmer.

(3) Andelseieren har også ansvaret for oppstaking og rensing av innvendige avløpsledninger både til og fra egen vannlås/sluk og fram til borettslagets felles-/hovedledning. Andelseier skal også rense eventuelle sluk på verandaer, balkonger og lignende.

(4) Andelseieren er selv ansvarlig for at installasjon og oppbevaring av brann- og eksplosjonsfarlige stoffer skjer i betryggende former og i henhold til gjeldende lover og forskrifter.

(5) Andelseieren skal holde boligen fri for insekter og skadedyr.
Ved mistanke om innsekter og skadedyr plikter andelseieren straks å melde fra skriftlig til borettslaget.

(6) Vedlikeholdsplikten omfatter også utbedring av tilfeldig skade, herunder skade påført ved innbrudd og uvær.

(7) Oppdager andelseieren skade i boligen som borettslaget er ansvarlig for å utbedre, plikter andelseieren straks å melde fra skriftlig til borettslaget.

(8) Ny eier av andelen har plikt til å utføre vedlikehold medregnet reparasjon og utskifting i boligen selv om det skulle ha vært utført av den forrige andelseieren.

5-2 Borettslagets vedlikeholdsplikt

(1) Borettslaget skal holde bygninger og eiendommen for øvrig i forsvarlig stand så langt plikten ikke ligger på andelseierne. Vedlikeholdsplikten omfatter også utvendig vedlikehold av vinduer.

(2) Felles rør, ledninger, kanaler og andre felles installasjoner som går gjennom boligen, skal borettslaget holde ved like. Borettslaget har rett til å føre nye slike installasjoner gjennom boligen dersom det ikke er til vesentlig ulempe for andelseieren.

(3) Borettslagets vedlikeholdsplikt omfatter også utskifting av vinduer, herunder nødvendig utskiftning av termoruter, og ytterdører til boligen og reparasjon eller utskiftning av tak, bjelkelag, bærende veggkonstruksjoner, sluk og rør eller ledninger som er bygd inn i bærende konstruksjoner med unntak av varmekabler.

(4) Andelseieren skal gi adgang til boligen slik at borettslaget kan utføre sin vedlikeholdsplikt, herunder ettersyn, reparasjon eller utskifting. Ettersyn og utføring av arbeid skal gjennomføres slik at det ikke er til unødig ulempe for andelseieren eller annen bruker av boligen.

5-3 Utbedringsansvar og erstatning

(1) Fører en andelseiers mislighold til skade på borettslagets eiendom eller på annen andelseiers bolig eller fastmontert inventar som naturlig hører boligen til, skal skaden utbedres av borettslaget.

(2) Skade på innbo og løsøre skal utbedres av skadelidte andelseier. Borettslaget hefter ikke for eventuelle skader på skadelidtes innbo og/eller løsøre.

(3) Borettslaget og skadelidte andelseiere kan kreve erstatning for tap som følger av at andelseieren misligholder sine plikter, jf borettslagslovens §§ 5-13 og 5-15.

(4) Andelseier kan kreve erstatning for tap som følge av at borettslaget ikke oppfyller pliktene sine, jf borettslagslovens § 5-18.

6. Felleskostnader og pantesikkerhet

6-1 Felleskostnader

(1) Den enkelte andelseier er ansvarlig for felleskostnadene etter en nøkkel fastsatt ved stiftelsen av borettslaget. Nøkkelen ligger fast og kan bare endres etter borettslagslovens § 5-19.

(2) Når særlige grunner taler for det skal en kostnad likevel fordeles etter nytten for
den enkelte bolig eller etter forbruk.

(3) Borettslagets kostnader til behandling og eventuell oppfølging av søknad om overlating av bruk betales av den andelseier som har søkt, se pkt. 4-2 (6).

6-2 Betaling av felleskostnader

(1) Felleskostnadene forfaller til betaling den 1. i hver måned. Borettslaget kan endre felleskostnadene med en måneds skriftlig varsel.

(2) For felleskostnader som ikke blir betalt ved forfall, svarer andelseieren den til en hver tid gjeldende forsinkelsesrente etter lov av 17. desember 1976 nr 100.

6-3 Borettslagets pantesikkerhet

For krav på dekning av felleskostnader og andre krav fra lagsforholdet har borettslaget en lovbestemt panterett i andelen foran alle andre heftelser. Pantekravet er begrenset til en sum som svarer til to ganger folketrygdens grunnbeløp på tidspunktet tvangsdekning besluttes gjennomført.

7. Mislighold, salgspålegg og fravikelse

7-1 Mislighold

Andelseiers brudd på sine forpliktelser overfor borettslaget utgjør mislighold. Som mislighold regnes blant annet manglende betaling av felleskostnader, forsømt vedlikeholdsplikt, ulovlig bruk eller overlating av bruk og brudd på husordensregler.

7-2 Pålegg om salg

Hvis en andelseier til tross for advarsel vesentlig misligholder sine plikter, kan borettslaget pålegge vedkommende å selge andelen, jf borettslagslovens § 5-22 første ledd. Advarsel skal gis skriftlig og opplyse om at vesentlig mislighold gir borettslaget rett til å kreve andelen solgt.

7-3 Fravikelse

Medfører andelseierens eller brukerens oppførsel fare for ødeleggelse eller vesentlig forringelse av eiendommen, eller er andelseierens eller brukerens oppførsel til alvorlig plage eller sjenanse for eiendommenes øvrige andelseiere eller brukere, kan styret kreve fravikelse fra boligen etter tvangsfullbyrdelseslovens kapittel 13. Fravikelse kan tidligst kreves samtidig med pålegg om salg.

8. Styret og dets vedtak

8-1 Styret

(1) Borettslaget skal ha et styre som skal bestå av en styreleder og 3 andre medlemmer med 1 varamedlem.

(2) Funksjonstiden for styreleder er 1 år, men den for de andre medlemmene er to år. Varamedlemmer velges for ett år. Styremedlemmer og varamedlemmer kan gjenvelges.

(3) Styret skal velges av generalforsamlingen. Generalforsamlingen velger styreleder ved særskilt valg. Styret skal velge nestleder blant sine medlemmer.

8-2 Styrets oppgaver

(1) Styret skal lede virksomheten i samsvar med lov, vedtekter og generalforsamlingens vedtak. Styret kan ta alle avgjørelser som ikke i loven eller vedtektene er lagt til andre organer, herunder ansette forretningsfører og andre eventuelle funksjonærer.

(2) Styreleder skal sørge for at styret holder møte så ofte som det trengs. Et styremedlem eller forretningsføreren kan kreve at styret sammenkalles.

(3) Styret skal føre protokoll over styresakene. Protokollen skal underskrives av de frammøtte styremedlemmene.

8-3 Styrets vedtak

(1) Styret er vedtaksført når mer enn halvparten av alle styremedlemmene er til stede. Vedtak kan treffes med mer enn halvparten av de avgitte stemmene. Står stemmene likt, gjør møtelederens stemme utslaget. De som stemmer for et vedtak som innebærer en endring må likevel utgjøre minst en tredjedel av alle styremedlemmene.

(2) Styret kan ikke uten at generalforsamlingen har gitt samtykke med minst to tredjedels flertall fatte vedtak om:

1. ombygging, påbygging eller andre endringer av bebyggelsen eller tomten som etter forholdene i borettslaget går ut over vanlig forvaltning og vedlikehold,
2. å øke tallet på andeler eller å knytte andeler til boliger som tidligere har vært benyttet til utleie, jf borettslagslovens § 3-2 andre ledd,
3. salg eller kjøp av fast eiendom, eller av andelsbolig som borettslaget eier
4. å ta opp lån som skal sikres med pant med prioritet foran innskuddene,
5. andre rettslige disposisjoner over fast eiendom som går ut over vanlig forvaltning,
6. andre tiltak som går ut over vanlig forvaltning, når tiltaket fører med seg økonomisk ansvar eller utlegg for borettslaget på mer enn fem prosent av de årlige felleskostnadene.

8-4 Representasjon og fullmakt

Styrets leder og ett styremedlem representerer i fellesskap borettslaget utad og tegner dets navn.

9. Generalforsamlingen

9-1 Myndighet

Generalforsamlingen er øverste myndighet i borettslaget.

9-2 Tidspunkt for generalforsamling

(1) Ordinær generalforsamling skal holdes hvert år innen utgangen av juni.

(2) Ekstraordinær generalforsamling holdes når styret finner det nødvendig, eller når revisor eller minst to andelseiere som til sammen har minst en tiendedel av stemmene, skriftlig krever det og samtidig oppgir hvilke saker de ønsker behandlet.

9-3 Varsel om og innkalling til generalforsamling

(1) Forut for ordinær generalforsamling skal styret varsle andelseierne om dato for møtet og om frist for innlevering av saker som ønskes behandlet.

(2) Generalforsamlingen skal innkalles skriftlig av styret med et varsel som skal være på minst åtte og høyst tjue dager. Ekstraordinær generalforsamling kan om nødvendig kalles inn med kortere varsel som likevel skal være på minst tre dager. I begge tilfeller skal det gis skriftlig melding til forretningsfører.

(3) I innkallingen skal de sakene som skal behandles være bestemt angitt. Skal et forslag som etter borettslagsloven eller vedtektene må vedtas med minst to tredjedels flertall kunne behandles, må hovedinnholdet være angitt i innkallingen. Saker som en andelseier ønsker behandlet på ordinær generalforsamling skal nevnes i innkallingen når styret har mottatt disse skriftlig innen fristen i 1.ledd.

9-4 Saker som skal behandles på ordinær generalforsamling

- Godkjenning av årsberetning fra styret
- Godkjenning av årsregnskap
- Valg av styremedlemmer og varamedlemmer
- Eventuelt valg av revisor
- Fastsetting av godtgjørelse til styret
- Andre saker som er nevnt i innkallingen

9-5 Møterett

Alle andelseiere har rett til å møte på generalforsamlingen med forslags,- tale- og stemmerett. Andelseierens ektefelle, samboer eller et annet medlem av andelseierens husstand og eventuelle leiere har rett til å være til stede og til å uttale seg.

9-6 Møteledelse og protokoll

Generalforsamlingen skal ledes av styrelederen med mindre generalforsamlingen velger en annen møteleder. Møtelederen skal sørge for at det føres protokoll fra generalforsamlingen.

9-7 Stemmerett og fullmakt

Hver andel gir rett til en stemme på generalforsamlingen. Andelseier som eier mer enn en andel har likevel bare en stemme. For en andel med flere eiere kan det bare avgis en stemme. Andelseier kan møte ved fullmektig på generalforsamlingen, men ingen kan være fullmektig for mer enn en andelseier.

9-8 Vedtak på generalforsamlingen

(1) Foruten saker som nevnt i punkt 9-4 i vedtektene kan ikke generalforsamlingen fatte vedtak i andre saker enn de som er bestemt angitt i innkallingen.

(2) Med de unntak som følger av borettslagsloven eller vedtektene her, fattes alle beslutninger av generalforsamlingen med mer enn halvparten av de avgitte stemmer. Ved valg kan generalforsamlingen på forhånd fastsette at den som får flest stemmer, skal regnes som valgt.

(3) Ved stemmelikhet avgjøres saken ved loddtrekning.

10. Inhabilitet, taushetsplikt og mindretallsvern

10-1 Inhabilitet

(1) Et styremedlem må ikke delta i styrebehandlingen eller avgjørelsen av noe spørsmål som medlemmet selv eller nærstående har en framtredende personlig eller økonomisk særinteresse i.

(2) Ingen kan selv eller ved fullmektig eller som fullmektig delta i en avstemning på generalforsamlingen om avtale med seg selv eller nærstående eller om ansvar for seg selv eller nærstående i forhold til borettslaget. Det samme gjelder avstemning om salgspålegg eller krav om fravikelse etter borettslagslovens §§ 5-22 og 5-23.

10-2 Taushetsplikt

Tillitsvalgte, forretningsfører og ansatte i et borettslag har plikt til å bevare taushet overfor uvedkommende om det de i forbindelse med virksomheten i borettslaget får vite om noens personlige forhold. Dette gjelder ikke dersom ingen berettiget interesse tilsier taushet.

10-3 Mindretallsvern

Generalforsamlingen, styret eller forretningsfører kan ikke treffe beslutning som er egnet til å gi visse andelseiere eller andre en urimelig fordel til skade for andelseiere eller borettslaget.

11. Vedtektsendringer og forholdet til borettslovene

11-1 Vedtektsendringer

Endringer i borettslagets vedtekter kan bare besluttes av generalforsamlingen med minst to tredjedeler av de avgitte stemmer.

11-2 Forholdet til borettslovene

For så vidt ikke annet følger av vedtektene gjelder reglene i lov om borettslag av 06.06.2003 nr 39.

Energiattest for flerboligbygg

Attesten gjelder	Energiattester Brekkelia Borettslag AL
Antall registrerte enheter	3
Postnummer	0882
Sted	OSLO
Kommunenavn	Oslo
Gårdsnummer	59
Bruksnummer	10
Seksjonsnummer	—
Andelsnummer	—
Festenummer	—
Bygningsnummer	80159935
Merkenummer	Energiattest-2025-207771
Dato	11.12.2025
Innmeldt av	OBOS Prosjekt AS

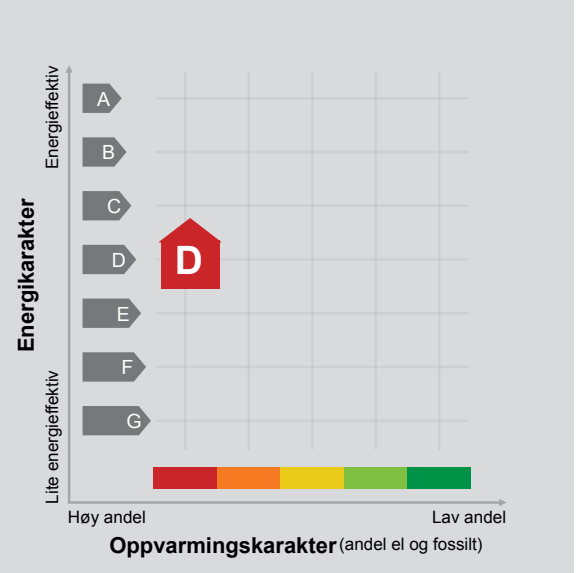

Energimerket angir boligens energistandard. Energimerket består av en energikarakter og en oppvarmingskarakter, se i figuren. Energimerket symboliseres med et hus, hvor fargen viser oppvarmingskarakter, og bokstaven viser energikarakter.

Energikarakteren angir hvor energieffektiv boligen er, inkludert oppvarmingsanlegget. Energikarakteren er beregnet ut fra den typiske energibruken for boligtypen. Beregningene er gjort ut fra normal bruk ved et gjennomsnittlig klima. Det er boligens energimessige standard og ikke bruken som bestemmer energikarakteren.
A betyr at boligen er energieffektiv, mens G betyr at boligen er lite energieffektiv. En bolig bygget etter byggeforskriftene vedtatt i 2010 vil normalt få C.

Oppvarmingskarakteren forteller hvor stor andel av oppvarmingsbehovet (romoppvarming og varmtvann) som dekkes av elektrisitet, olje eller gass.
Grønn farge betyr lav andel el, olje og gass, mens rød farge betyr høy andel el, olje og gass.
Oppvarmingskarakteren skal stimulere til økt bruk av varmepumper, solenergi, biobrensel og fjernvarme.

Om bakgrunnen for beregningene, se www.enova.no/energimerking.

Målt energibruk

Brukeren har valgt å ikke oppgi målt energibruk.

Hvordan boligen benyttes har betydning for energibehovet

Energibehovet påvirkes av hvordan man benytter boligen, og kan forklare avvik mellom beregnet og målt energibruk. Gode energivaner bidrar til at energibehovet reduseres. Energibehovet kan også bli lavere enn normalt dersom:

- deler av boligen ikke er i bruk,
- færre personer enn det som regnes som normalt bruker boligen, eller
- den ikke brukes hele året.

Gode energivaner

Ved å følge enkle tips kan du redusere ditt energibehov, men dette vil ikke påvirke boligens energimerke.

Energimerkingen kan kun endres gjennom fysiske endringer på boligen.

Tips 1: Følg med på energibruken i boligen
Tips 2: Luft kort og effektivt
Tips 3: Redusér innetemperaturen
Tips 4: Bruk varmtvann fornuftig

Boligdata som er grunnlag for energimerket

Energimerket og andre data i denne attesten er beregnet ut fra opplysninger som er gitt av boligeier da attesten ble registrert. Nedenfor er en oversikt over oppgitte opplysninger, som boligeier er ansvarlig for.

Der opplysninger ikke er oppgitt, brukes typiske standardverdier for den aktuelle bygningstypen. For mer informasjon om beregninger, se https://www.enova.no/energimerking/om-energimerkeordningen/om-energiattesten/beregning-av-energikarakteren/.

Bygningskategori:	Boligblokker
Bygningstype:	Leilighet
Byggeår	1962
Bygningsmateriale:	
BRA:	39
Ant. etg. med oppv. BRA:	
Detaljert vegger:	Ja
Detaljert vindu:	Ja

For oversikt over bygnings-/beregnings-data, se Vedlegg 1.

Teknisk installasjon

Ventilasjon

Om grunnlaget for energiattesten

Oppgitte opplysninger om boligen kan finnes ved å gå inn på www.enova.no/energimerking, og logge inn via ID-porten/Altinn. På siden "Eiendommer" kan du søke opp bygninger og hente fram energiattester som er laget tidligere. For å se detaljer for en bolig hvor det er brukt detaljert registrering må du velge "Gjenbruk" av aktuell attest under Offisielle energiattester i skjermbildet "Valgt eiendom". Boligeier er ansvarlig for at det blir brukt riktige opplysninger. Eventuelle gale opplysninger må derfor tas opp med selger eller utleier da dette kan ha betydning for prisfastsettelsen. Det kan når som helst lage en ny energiattest.

Om energimerkeordningen

Enova er ansvarlig for energimerkeordingen. Energimerket beregnes på grunnlag av oppgitte opplysninger om boligen. For informasjon som ikke er oppgitt, brukes typiske standardverdier for den aktuelle bygningstypen fra tidsperioden den ble bygd i. Beregningsmetodene for energikarakteren baserer seg på NS 3031 (https://www.enova.no/energimerking/om-energimerkeordningen/standarder).

Spørsmål om energiattesten, energimerkeordningen eller gjennomføring av energieffektivisering og tilskuddsordninger kan rettes til Enova Svarer på tlf. 24 24 08 95 eller svarer@enova.no.

Pliktet til energimerking er beskrevet i energimerkeforskriften (bygninger).

Nærmere opplysninger om energimerkeordningen kan du finne på www.enova.no/energimerking.

For ytterligere råd og veiledning om effektiv energibruk, vennligst se www.enova.no/hjemme eller ring Enova svarer på tlf. 24 24 08 95.

Bygningsdata: Vedlegg til energiattesten

Attesten gjelder for følgende enheter (3)

Adresse	Bygningsnummer	Bruksenhetsnummer	Seksjonsnummer	Festenummer	Andelsnummer
Brekkelia 3C	80159935	H0201	0	0	76
Brekkelia 3C	80159935	H0202	0	0	249
Brekkelia 3D	80159935	U0101	0	0	82

Enhet	**Inngangsverdi**
Bygningskategori	BOLIGBLOKKER
Bygningskategori-Id (NVE-Id)	2
Bygningstype	LEILIGHET
Byggeår	1962

Byggstandard

Type bygg	Eksisterende
TEK standard	

Energivurdering

Pliktig energivurdering	Nei
Kjelanlegg	Nei
Er vurdering opplastet	Nei
Dato for opplastning	
Varmeanlegg	Nei
Er vurdering opplastet	Nei
Dato for opplastning	
Kjøleanlegg	Nei
Er vurdering opplastet	Nei
Dato for opplastning	
Ventilasjonsanlegg	Nei
Er vurdering opplastet	Nei
Dato for opplastning	

Areal yttervegger	13 m²
Areal tak	0 m²
Areal gulv	0 m²
Areal vinduer, dører og glassfelt	6 m²
Oppvarmet BRA	39 m²
Totalt BRA	39 m²
Oppvarmet luftvolum	94 m³
U-verdi for yttervegger	0,33 W/(m²·K)
U-verdi for tak	0,00 W/(m²·K)
U-verdi for gulv	0,00 W/(m²·K)
U-verdi for vinduer, dører og glassfelt	1,20 W/(m²·K)
Arealandel for vinduer, dører og glassfelt	14,6 %
Normalisert kuldebroverdi	0,09 W/(m²·K)
Normalisert varmekapasitet	228,1 Wh/(m²·K)
Lekkasjetall	1,50 1/h
Dato for måling av lekkasjetall (en forutsetning for å kunne få karakter A)	
Temperaturvirkningsgrad for varmegjenvinner	0 %
Estimert årsgjennomsnittlig temperaturvirkningsgrad for varmegjenvinner pga. frostsikring	0 %
Spesifikk vifteeffekt (SFP) relatert til luftmengder i driftstiden	2,50 kW/(m³/s)
Spesifikk vifteeffekt (SFP) relatert til luftmengder utenfor driftstiden	1,50 kW/(m³/s)
Gjennomsnittlig spesifikk ventilasjonsluftmengde i driftstiden	1,70 m³/(m²·h)
Årsgjennomsnittlig systemvirkningsgrad for oppvarmingssystemet	81 %
Installert effekt for romoppvarming og ventilasjonsvarme (varmebatteri)	50 W/m²

Settpunkt-temperatur for oppvarming i driftstiden	21,0 °C
Årsgjennomsnittlig kjølefaktor for kjølesystemet	250 %
Settpunkt-temperatur for kjøling	22,0 °C
Installert effekt for romkjøling og ventilasjonskjøling	0 W/m²
Spesifikk pumpeeffekt oppvarming (SPP)	0,00 kW/(l/s)

Driftstider, antall timer i døgn med drift

Driftstid ventilasjon	24 h
Driftstid oppvarming	16 h
Driftstid kjøling	24 h
Driftstid lys	16 h
Driftstid utstyr	16 h
Driftstid varmtvann	16 h
Driftstid personer	24 h

Spesifikt effektbehov for belysning i driftstiden	1,95 W/m²
Spesifikt varmetilskudd fra belysning i driftstiden	1,95 W/m²
Spesifikt effektbehov for utstyr i driftstiden	3,00 W/m²
Spesifikt varmetilskudd fra utstyr i driftstiden	1,80 W/m²
Spesifikt effektbehov for varmtvann i driftstiden	5,10 W/m²
Spesifikt varmetilskudd fra varmtvann i driftstiden	0,00 W/m²
Spesifikt varmetilskudd fra personer i driftstiden	1,50 W/m²
Total solfaktor for vindu og solskjerming (Ø/S/V/N)	0,55
Gjennomsnittlig karmfaktor	0,20
Solskjermingsfaktor pga. horisont, nærliggende bygninger, vegetasjon og eventuelle bygningsutspring	1,00
Oppvarmingssystem(er)	Direkte elektrisk
Varmefordelingssystem	Punktoppvarming
Eventuell varmekilde for varmepumpe og fordeling	
Manuell eller automatisk solskjerming	MANUELL

Andeler og årsgjennomsnittlige systemvirkningsgrader for beregning av levert elektrisitet

Andel av netto energibehov for romoppvarming og ventilasjonsvarme som dekkes av elektrisk varmesystem	1,00
Andel av netto energibehov for romoppvarming og ventilasjonsvarme som dekkes av varmepumpe	0,00
Andel av netto energibehov for romoppvarming og ventilasjonsvarme som dekkes av solfangeranlegg	0,00
Andel av netto energibehov for oppvarming av tappevann som dekkes av elektrisk varmesystem	1,00
Andel av netto energibehov for oppvarming av tappevann som dekkes av elektrisk varmepumpe	0,00
Andel av netto energibehov for oppvarming av tappevann som dekkes av solfangeranlegg	0,00
Årsgjennomsnittlig systemvirkningsgrad for elektrisk varmesystem	0,86
Årsgjennomsnittlig effektfaktor for varmepumpeanlegg	2,10
Årsgjennomsnittlig systemvirkningsgrad for termisk solfangeranlegg	9,00

Andeler og årsgjennomsnittlige systemvirkningsgrader for beregning av levert olje

Andel av netto energibehov for romoppvarming og ventilasjonsvarme som dekkes av oljebasert varmesystem	0,00
Andel av netto energibehov for oppvarming av tappevann som dekkes av et oljebasert varmesystem	0,00
Årsgjennomsnittlig systemvirkningsgrad for det oljebaserte varmesystemet	0,80

Andeler og årsgjennomsnittlige systemvirkningsgrader for beregning av levert gass

Andel av netto energibehov for romoppvarming og ventilasjonsvarme som dekkes av gassbasert varmesystem	0,00
Andel av netto energibehov for oppvarming av tappevann som dekkes av et gassbasert varmesystem	0,00
Årsgjennomsnittlig systemvirkningsgrad for det gassbaserte varmesystemet	0,85

Andeler og årsgjennomsnittlige systemvirkningsgrader for beregning av levert fjernvarme

Andel av netto energibehov for romoppvarming og ventilasjonsvarme som dekkes av fjernvarmebasert varmesystem	0,00
Andel av netto energibehov for oppvarming av tappevann som dekkes av fjernvarmebasert varmesystem	0,00
Årsgjennomsnittlig systemvirkningsgrad for det fjernvarmebaserte varmesystemet	0,90

Andeler og årsgjennomsnittlige systemvirkningsgrader for beregning av levert biobrensel

Andel av netto energibehov for romoppvarming og ventilasjonsvarme som dekkes av biobrenselbasert varmesystem	0,00
Andel av netto energibehov for oppvarming av tappevann som dekkes av biobrenselbasert varmesystem	0,00
Årsgjennomsnittlig systemvirkningsgrad for det biobrenselbaserte varmesystemet	0,77

Andeler og årsgjennomsnittlige systemvirkningsgrader for beregning av levert annen energivare

Andel av netto energibehov for romoppvarming og ventilasjonsvarme som dekkes av varmesystem basert på andre energivarer	0,00
Andel av netto energibehov for oppvarming av tappevann som dekkes av et varmesystem basert på andre energivarer	0,00

Årsgjennomsnittlig systemvirkningsgrad for varmesystem for andre energibærere	0,98

Klimastasjon / kilde	Oslo (MeteoNorm)
Dato for beregning	1.9.2023
Henvisning til dokumentasjon for inndata eller begrunnelse for avvik fra normative tillegg til NS 3031 eller andre forhold vedr. beregningene	

Beregningsprogram

Navn programvare	SIMIEN
Versjon	6.017
Produsent / leverandør	ProgramByggerne
Beskrivelse: Månedsberegning / timesberegning / dynamisk	Dynamisk timesberegning

Energirådgiver

Firma	OBOS Prosjekt AS

Beregningsresultater som er input til attestgenerator i EMS

Netto energibudsjett

Romoppvarming	73,8 kWh/år
Ventilasjonsvarme	0,0 kWh/år
Varmtvann	29,8 kWh/år
Vifter	10,3 kWh/år
Pumper	0,0 kWh/år
Belysning	11,4 kWh/år
Teknisk utstyr	17,5 kWh/år
Romkjøling	0,0 kWh/år
Ventilasjonskjøling	0,0 kWh/år
TotaltNettoEnergibehov	142,8 kWh/år

Beregnet levert energi ved normalisert klima	6 234 kWh/år
Beregnet spesifikk levert energi ved normalisert klima	159,86 kWh/(m²·år)
Beregnet levert energi til oppvarming og varmtvann ved normalisert klima	4 704 kWh/år
Beregnet spesifikk levert energi ved lokalt klima	159,86 kWh/(m²·år)
Beregnet levert energi ved lokalt klima	6 234 kWh/år

Målt energibruk (levert energi), temperaturkorrigert målt energi for et år.

Elektrisitet	0 kWh/år
Olje	0 liter/år
Gass	0,0 Sm³/år
Fjernvarme	0 kWh/år
Biobrensel	0 kg/år
Annen energivare	0 kWh/år
Totalt	0 kWh/år

Beregnet levert energi ved normalklima

Elektrisitet	6 234 kWh/år
Olje	0 kWh/år
Gass	0 kWh/år
Fjernvarme	0 kWh/år
Biobrensel	0 kWh/år
Annen energivare	0 kWh/år
Totalt	6 234 kWh/år

Sum andel elektrisitet, olje og gass	100,0 %

Nabolagsprofil

Brekkelia 3C - Nabolaget Brekke/Svensenga - vurdert av 142 lokalkjente

Nabolaget spesielt anbefalt for

- Familier med barn
- Etablerere
- Husdyreiere

Offentlig transport

Korsvoll Linje 51, 54	4 min 0.3 km
Tåsen Linje 5	15 min 1.3 km
Nydalen/Tamburveien T-bane, buss	17 min 1.4 km
Kjelsås stasjon Linje RE30, R31	17 min 1.5 km
Grefsen stadion Linje 11, 12	18 min 1.5 km

Skoler

Korsvoll skole (1-7 kl.) 604 elever, 25 klasser	18 min 1.4 km
Kjelsås skole (1-7 kl.) 743 elever, 37 klasser	19 min 1.6 km
Tåsen skole (1-7 kl.) 644 elever, 28 klasser	19 min 1.6 km
Engebråten skole (8-10 kl.) 619 elever, 38 klasser	14 min 1.2 km
Nordberg skole (8-10 kl.) 463 elever, 27 klasser	5 min 2.3 km
Nydalen videregående skole 960 elever	17 min 1.4 km
Blindern videregående skole 810 elever, 24 klasser	4 min 2.8 km

Kvalitet på skolene

Veldig bra 93/100

Opplevd trygghet

Veldig trygt 91/100

Naboskapet

Godt vennskap 74/100

Aldersfordeling

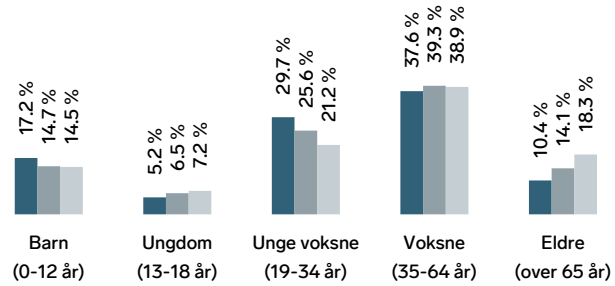

Område	Personer	Husholdninger
Brekke/Svensenga	2 083	1 038
Oslo og omegn	999 185	490 708
Norge	5 425 412	2 654 586

Barnehager

Hansemyra friluftsbarnehage (4-5 år) 5 barn	12 min 0.9 km
Andromeda barnehage (1-5 år) 54 barn	12 min 0.9 km
Korsvollhallen barnehage (1-5 år) 54 barn	11 min 0.9 km

Dagligvare

Rema 1000 Korsvoll PostNord	5 min 0.4 km
Meny Frysja	9 min

Innholdet i nabolagsprofilen er hentet fra ulike datakilder, og feil eller mangler kan forekomme. Vurderinger og sitater er innhentet på web og gir uttrykk for hvordan naboene vurderer nabolaget. FINN.no AS kan ikke holdes ansvarlig for feil/mangler i profilen. Copyright © Finn.no AS 2026

Primære transportmidler

1. Buss
2. Egen bil

Turmulighetene
Nærhet til skog og mark 99/100

Kvalitet på barnehagene
Veldig bra 91/100

Støynivået
Lite støynivå 90/100

Sport

Korsvoll kunstgressbane Fotball, friidrett	11 min 0.9 km
Solligrenda balløkke Ballspill	11 min 1 km
Avancia Xpress Kjelsås	10 min
EVO Frysja	11 min

Boligmasse

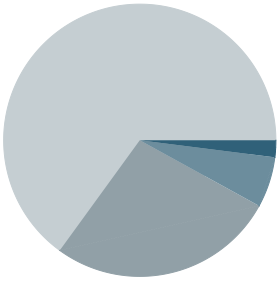

- 2% enebolig
- 27% rekkehus
- 65% blokk
- 6% annet

«Kort vei til marka, supert for småbarnsfamilier, godt miljø»

Sitat fra en lokalkjent

Varer/Tjenester

Tåsen Nærsenter	18 min
Vitusapotek Frysjaparken	8 min

Aldersfordeling barn (0-18 år)

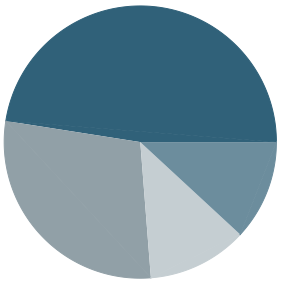

- 48% i barnehagealder
- 29% 6-12 år
- 12% 13-15 år
- 12% 16-18 år

Familiesammensetning

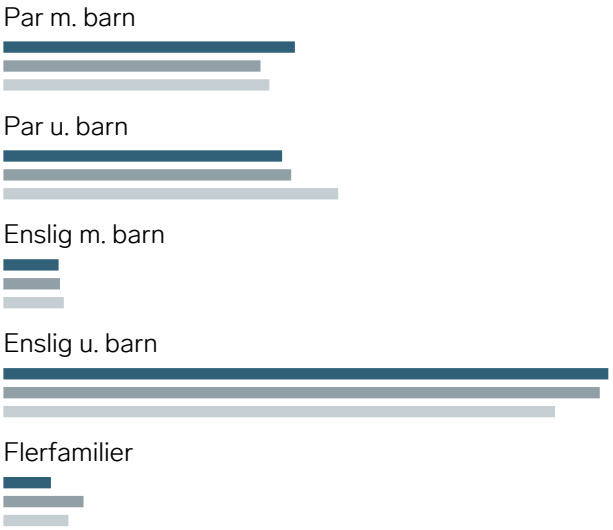

Sivilstand

		Norge
Gift	24%	33%
Ikke gift	68%	54%
Separert	6%	9%
Enke/Enkemann	2%	4%

FINN Innholdet i nabolagsprofilen er hentet fra ulike datakilder, og feil eller mangler kan forekomme. Vurderinger og sitater er innhentet på web og gir uttrykk for hvordan naboene vurderer nabolaget. FINN.no AS kan ikke holdes ansvarlig for feil/mangler i profilen. Copyright © Finn.no AS 2026

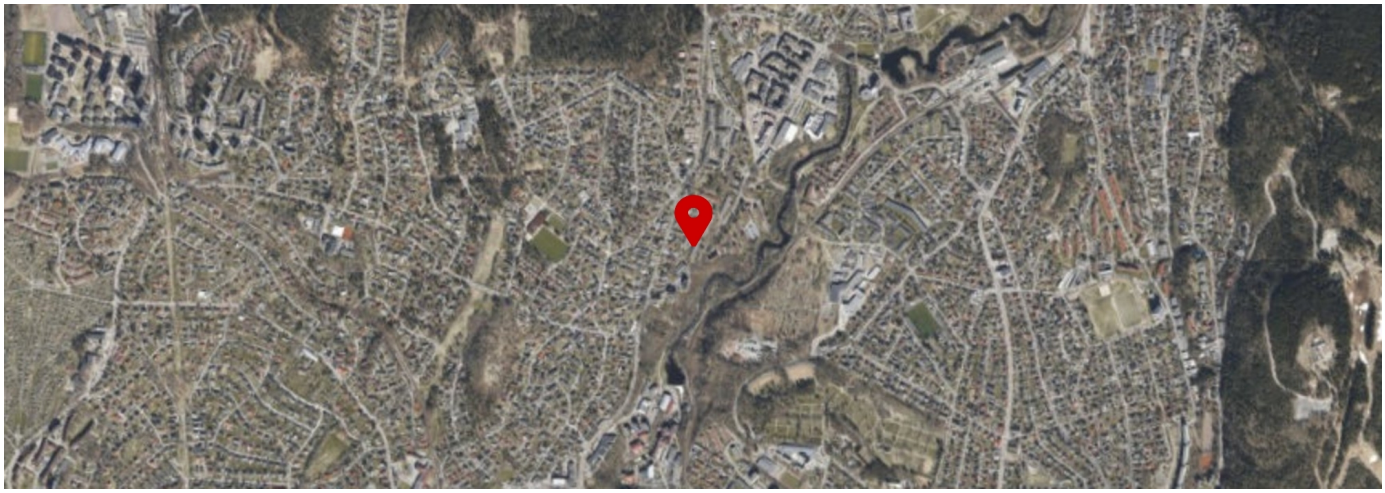

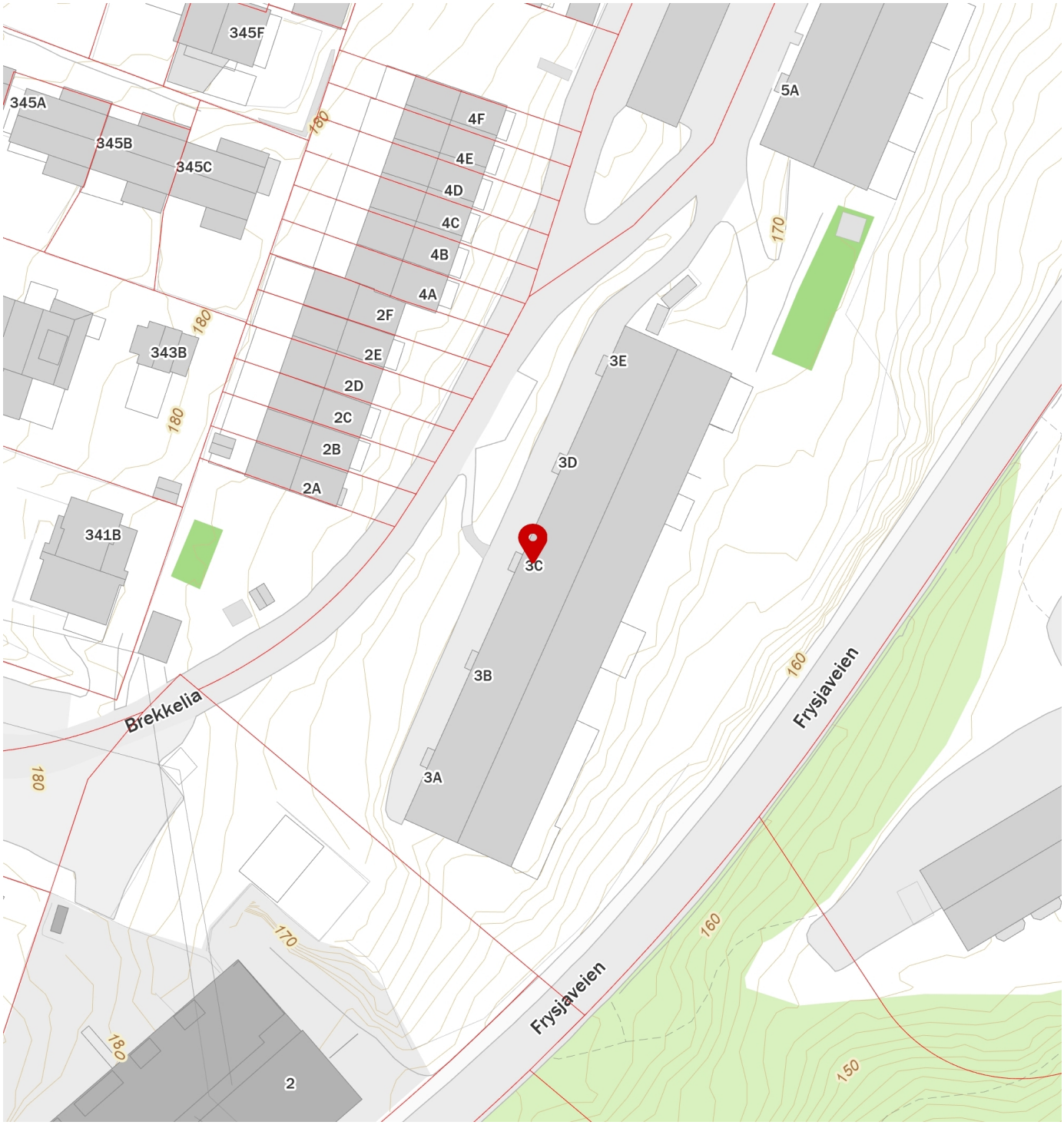

FINN Innholdet i nabolagsprofilen er hentet fra ulike datakilder, og feil eller mangler kan forekomme. Vurderinger og sitater er innhentet på web og gir uttrykk for hvordan naboene vurderer nabolaget. FINN.no AS kan ikke holdes ansvarlig for feil/mangler i profilen. Copyright © Finn.no AS 2026