Tilstandsrapport

Lambertseterveien 35, 1150 OSLO

OSLO kommune

gnr. 159, bnr. 184

Andelsnummer 12

Sum areal alle bygg: BRA: 26 m² BRA-i: 25 m²



Befaringsdato: 26.08.2026 **Rapportdato:** 04.09.2026 **Oppdragsnr.:** 12699-2293 **Eiendomsverdi ref nr:** NH2857

Foretak: Haraldsen Taksering AS **Takstingeniør:** Marius Haraldsen

Rapporten kan brukes i inntil ett år etter befaringsdato, og kan ikke gjenbrukes ved flere boligsalg i denne perioden.
Skjer det endringer, oppstår skader også videre på boligen, bør du som selger be om oppdatert rapport.

Haraldsen Taksering AS

Haraldsen Taksering AS er et takseringsfirma med base i Oslo og medlem av NITO. Vi tilbyr profesjonelle takseringstjenester for bolig inkludert verditakst, tilstandsrapport og rådgivning ved kjøp og salg. Med solid fagkompetanse sikrer vi nøyaktige vurderinger og dokumentasjon som gir trygghet for både privatpersoner, meglere og forsikringsselskaper. Haraldsen Taksering AS har fokus på kvalitet, integritet og effektiv levering. Vi hjelper deg med alt fra enkle verdivurderinger til omfattende tilstandsrapporter, og tilbyr fleksible løsninger tilpasset dine behov.

Rapportansvarlig

Marius Haraldsen
Uavhengig Takstingeniør
marius@haraldsentakst.no
926 16 016

HARALDSEN TAKSERING

Haraldsen Taksering AS
Geitmyrsveien 33 D
0171 OSLO

Dette trenger du å vite om tilstandsrapporten



Hva er en tilstandsrapport?

En tilstandsrapport beskriver synlige skader/avvik eller tegn på skader/avvik på boligen. Rapporten fremhever vanligvis ikke positive egenskaper ved boligen.



Hva vurderer en bygningssakkyndig?

Den bygningssakkyndige vurderer boligen ut fra hva man kan forvente av en bygning av samme alder og type. Vurderingen gjøres som regel mot hvordan det var vanlig å bygge og regler som gjaldt da boligen ble oppført (søknadstidspunktet). Forhold som er vanlige for bygningens alder, slik som slitasje etter normal bruk regnes ikke som avvik.



Hva inneholder tilstandsrapporten?

Den bygningssakkyndige undersøker rom og bygningsdeler slik det kommer frem av Forskrift til avhendingsloven. Tilstandsrapporten inneholder bare avvik som den bygningssakkyndige kan se eller kontrollere med enkle hjelpemidler. Det gjøres ikke nærmere undersøkelser slik som åpning av vegger eller andre bygningsdeler. I vegg mot våtrom og rom under terreng kan det borres et hull for å gjøre enkle undersøkelser slik som fuktsøk.

Når du kjøper en brukt bolig

Når du kjøper en brukt bolig, er det viktig å være oppmerksom på at dette ikke kan sammenlignes med å kjøpe en ny bolig. Måten boligen ble bygget på kan være annerledes enn i dag. Bygninger svekkes over tid, og utsettes for slitasje blant annet på grunn av bruk og vær og vind. Mange boliger fornyes helt eller delvis, noen i flere omganger, eller det oppføres tilbygg. Særlig for boliger som er pusset opp eller endret, er det viktig å merke seg at fornyelse av overflater ikke nødvendigvis betyr at bygningsdeler under er forbedret.

Vurdering mot byggeregler

Den bygningssakkyndige vil vurdere boligen mot hvordan det var vanlig å bygge og regler som gjaldt på søknadstidspunktet. Den bygningssakkyndige ser etter avvik som har betydning for og som reduserer boligens funksjon og verdi, og som kommer frem av Forskrift til avhendingslova.

Tilstandsrapporten beskriver ikke hele boligen

BYGNINGSSAKKYNDIGE SER FOR EKSEMPEL IKKE PÅ

• vanlig slitasje og normal vedlikeholdstilstand • bagatellmessige forhold som ikke påvirker bygningens bruk eller verdi vesentlig • etasjeskillere • tilleggsbygg slik som garasje, bod, anneks, naust også videre • utvendige trapper • støttemurer • skjulte installasjoner • installasjoner utenfor bygningen • full funksjonstesting av el- og VVS-installasjoner • geologiske forhold og bygningens plassering på grunnen • bygningens planløsning • bygningens innredning • løsøre slik som hvitevarer • utendørs svømmebasseng og pumpeanlegg • bygningens estetikk og arkitektur • bygningens lovlighet (bortsett fra bruksendringer, brannceller og forhold som åpenbart kan påvirke helse, miljø og sikkerhet) • fellesarealer (med mindre boligeier har vedlikeholdsplikt for fellesarealer og dette er kjent for bygningssakkyndig, eller fellesarealet har en særlig tilknytning til boligen).

© iVerdi 2023

Malen til denne rapporten, inkludert standardtekstene fra Verdi er vernet etter åndsverkloven og kan kun benyttes av av kunder hos iVerdi. For andre aktører er eksemplarfremstilling av malen og standardtekster, som utskrift og annen kopiering til bruk som grunnlag for tilsvarende rapporter, bare tillatt når det er hjemlet i lov (kopiering til privat bruk, sitat o.l.) eller avtale med iVerdi (https://iverdi.no/).

Utnyttelse i strid med lov eller avtale kan medføre erstatnings- og straffeansvar.

Haraldsen Taksering AS
Geitmyrsveien 33 D
0171 OSLO

Dette trenger du å vite om tilstandsrapporten

Tilstanden vurderes med ulike tilstandsgrader

Tilstanden gir uttrykk for en gitt forventet tilstand, blant annet vurdert ut fra alder og normal bruk. Ved Tilstandsgrad 0 (TG0) og Tilstandsgrad 1 (TG1) gir den bygningssakkyndige normalt ingen begrunnelse for valg av tilstandsgrad. Grunnen er at bygningen eller bygningsdelen da bare har normal slitasje. Ved skjulte konstruksjoner kan alder alene avgjøre tilstandsgrad. Når bygningssakkyndige anbefaler tiltak, for eksempel utbedringer, må brukeren av rapporten vurdere om tiltakene er nødvendige og lønnsomme.
Når den bygningssakkyndige velger tilstandsgrad, baseres vurderingen på faste kriterier som følger av gjeldende bransjestandard for Teknisk tilstandsanalyse ved omsetning av bolig og Forskrift til avhendingslova.

TG 0

TILSTANDSGRAD 0, TG0: INGEN AVVIK

Bygningsdelen skal være tilnærmet ny, ikke vise tegn på slitasje og det skal være lagt frem dokumentasjon på faglig god utførelse. Det er ingen merknader til delen.

TG 1

TILSTANDSGRAD 1, TG1: MINDRE AVVIK

Bygningsdelen skal bare ha normal slitasje, og strakstiltak skal ikke anses som nødvendig. Graden kan også brukes når delen er ny, men der dokumentasjon på faglig god utførelse mangler.

TG 2

TILSTANDSGRAD 2, TG2: VESENTLIGE AVVIK OG MINDRE AVVIK SOM ETTER NS 3600 GIR TG 2

Bygningsdelen skal enten ha feil utførelse, en skade eller symptomer på skade, sterk slitasje eller nedsatt funksjon. Graden gis når bygningsdelen trenger vedlikehold eller tiltak i nær fremtid. Graden skal også brukes når delen er gammel og det er grunn til å varsle om faren for skader på grunn av alderen, eller når det er grunn til å overvåke delen spesielt på grunn av fare for større skader eller følgeskader.

TG 3

TILSTANDSGRAD 3, TG3: STORE ELLER ALVORLIGE AVVIK

Denne tilstandsgraden brukes ved kraftige tegn på forhold som man må regne med trenger utbedring straks eller innen kort tid. Det er påvist funksjonssvikt eller sammenbrudd.

TG IU

IKKE UNDERSØKT/IKKE TILGJENGELIG FOR UNDERSØKELSE

Det kan være avvik/skader som ikke er avdekket.

Informasjon om utbedringskostnader

Utbedringskostnadene i rapporten er sjablongmessige anslag basert på observerte forhold som feil, skader eller uregelmessigheter, samt foreslåtte tiltak. Disse anslagene er veiledende, angis i fem intervaller, er basert på generelle erfaringstall, og må ikke forveksles med konkrete pristilbud fra håndverkere eller entreprenører. Faktiske kostnader kan variere betydelig, avhengig av individuelle valg, materialpriser og markedsforhold. For å få en nøyaktig vurdering av utbedringskostnadene anbefales ytterligere undersøkelser og innhenting av flere pristilbud fra kvalifiserte fagfolk. Slike anslag gis for TG3, der dette er mulig.

- Tiltak under kr 20 000
- Tiltak mellom kr 20 000 – 100 000
- Tiltak mellom kr 100 000 – 200 000
- Tiltak mellom kr 200 000 – 500 000
- Tiltak over kr 500 000

Beskrivelse av eiendommen

Generelt kan det ved kjøp av brukt bolig være mindre mangler, skjevheter og skader som ikke er nevnt i rapporten.

Det er ikke gitt informasjon til takstmann som tilsier at det er skader eller lekkasjer.

Takstmannen er ikke ansvarlig for manglende opplysninger om feil og mangler som han ikke kunne ha oppdaget, etter å ha undersøkt takstobjektet slik god skikk tilsier. Det er selgers ansvar å lese igjennom rapporten samt påse at opplysningene stemmer.

Boligbygg med flere boenheter - Byggeår: 1959

UTVENDIG Gå til side

Boligblokk med heis. Bygg er fundamentert med betong til antatte faste masser. Konstruksjoner i betong/mur. Yttervegger utvendig med malte glatte flater. Flatt yttertak antatt tekket med papp/folie.

Utvendige forhold som tak, drenering , vegger under grunn, yttervegger og takrenner er ikke vurdert av takstkonsulenten da disse tilhører en fellesanliggende konstruksjon for sameiet/laget. Ovenstående tekst er ment til orientering.

INNVENDIG Gå til side

Gulv er belagt med laminat og flis. Overflater fremstår i all hovedsak hele og pene. Enkelte merker eller riper er normalt i en brukt bolig.
Veggene har malte glatte flater og fliser. Himlingen har malte glatte flater. Overflater fremstår i all hovedsak hele og pene. Enkelte merker eller riper er normalt i en brukt bolig. Etasjeskiller og bærende konstruksjoner er av betong. Stue / kjøkken 15mm
Det er malte fyllingsdører.

KJØKKEN Gå til side

Kjøkkeninnredningen har glatte fronter og er utstyrt med kjøl/fryseskap, 2-soners platetopp og oppvaskkum i stål.
Det anbefales montering av Waterguard i rom uten sluk.
Kjøkkenet har kjøkkenventilator med kullfilter.

SPESIALROM Gå til side

WC-rom med servantskap, belyst speilskap og gulvmontert WC.
Avtrekk i vegg.
Mekanisk avtrekk.

TEKNISKE INSTALLASJONER Gå til side

Innvendige vannledninger er utført med kobberrør med loddede, klemte eller andre type skjøter.
Avløpsrør av plast/jern. Rør i fellesarealer er ikke vurdert. Det antas at lufte- og stakemulighetene på anlegget er funksjonelt, dog er dette vanskelig å kontrollere i en blokk med flere boliger. Det antas at funksjonen på rør og koblinger er i god stand, slike rørdeler er ikke alltid lett å besiktige da disse ofte er skjult i kanaler og kasser. Det kreves spesialutstyr og kompetanse for å vurdere dette ytterligere.
Det er naturlig ventilasjon (oppdrift/termisk). Ventil i vegg og vindu. Normalt med denne type ventilasjon i eldre bygg. Dagens krav er strengere i forhold til ventilasjon.
Oppvarming fra felles sentral via radiatorer på vegg.
Det er mer enn 5 år siden siste el-tilsyn. Det er gjort endringer i elektrisk anlegg etter 1. januar 1999.
Sikringsskap med automatsikringer, plassert i felles oppgang.
Branntekniske forhold vurderes etter dagens krav i henhold til NS3600 2025.

Arealer Gå til side

Forutsetninger og vedlegg Gå til side

Lovlighet Gå til side

Boligbygg med flere boenheter

- Det foreligger godkjente og byggemeldte tegninger, som stemmer med dagens bruk

Sammendrag av boligens tilstand

Fordeling av tilstandsgrader

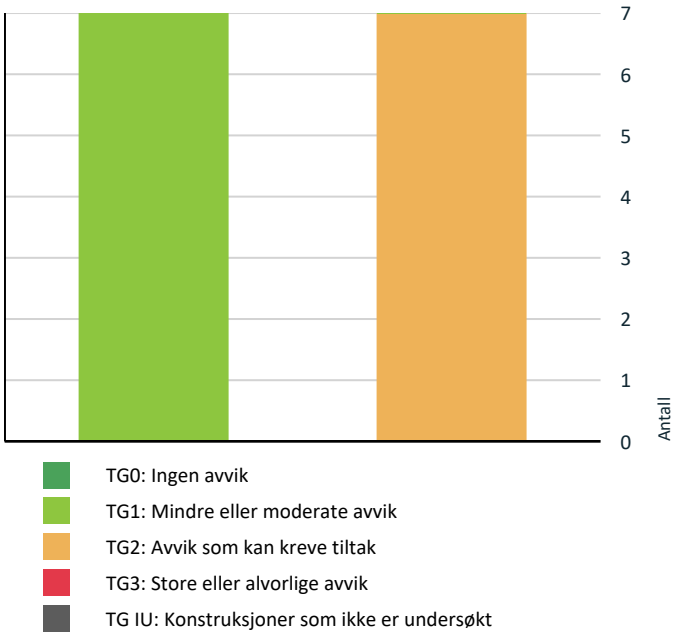

- TG0: Ingen avvik
- TG1: Mindre eller moderate avvik
- TG2: Avvik som kan kreve tiltak
- TG3: Store eller alvorlige avvik
- TG IU: Konstruksjoner som ikke er undersøkt

Vil du vite mer om tilstandsgrader? Se side 4.

HELSE, MILJØ OG SIKKERHET

Forhold som åpenbart kan medføre fare for helse, miljø og sikkerhet

- Det er synlig defekter på kabler eller disse er ikke tilstrekkelig festet. Gå til side
- Det mangler samsvarserklæring for hele eller deler av anlegget.
- Det er behov for at en kvalifisert elektrofaglig person kontrollerer det elektriske anlegget.

Oppsummering av avvik

Vil du vite mer? Se på rommet eller bygningsdelen senere i rapporten.

Boligbygg med flere boenheter

TG 2 AVVIK SOM KAN KREVE TILTAK

Innvendig > Innvendige dører	Gå til side
Tekniske installasjoner > Innvendige vannledninger	Gå til side
Tekniske installasjoner > Innvendige avløpsrør	Gå til side
Tekniske installasjoner > Ventilasjon	Gå til side
Kjøkken > Leilighet 3. Etasje > Kjøkken > Avtrekk	Gå til side
Toalettrom > Leilighet 3. Etasje > Toalettrom > Sanitærutstyr	Gå til side
Toalettrom > Leilighet 3. Etasje > Toalettrom > Avtrekk/ventilasjon	Gå til side

Tilstandsrapport

BOLIGBYGG MED FLERE BOENHETER

Byggeår
1959

UTVENDIG

TG 1 Vinduer og takvinduer/takluker/overlys

Beskrivelse

Vinduene er av tre og med 2-lags glass.

TG 1 Ytterdører

Beskrivelse

Ytterdøren er en brann- og lydklassifisert entrédør.

INNVENDIG

TG 1 Overflater - gulv

Beskrivelse

Gulv er belagt med laminat og flis. Overflater fremstår i all hovedsak hele og pene. Enkelte merker eller riper er normalt i en brukt bolig.

TG 1 Overflater - vegger og himlinger

Beskrivelse

Veggene har malte glatte flater og fliser. Himlingen har malte glatte flater. Overflater fremstår i all hovedsak hele og pene. Enkelte merker eller riper er normalt i en brukt bolig.

TG 1 Etasjeskiller og bærende konstruksjoner

Beskrivelse

Etasjeskiller og bærende konstruksjoner er av betong. Stue / kjøkken 15mm

Nivå av analysen:
Vurderingen av etasjeskiller er utført ved visuelle observasjoner kombinert med målinger av skjevheter i 2 relevante rom pr etasje ved bruk av egnet måleutstyr (laser eller rettholt). Det er ikke foretatt destruktive inngrep. Det tas en spesifikt forbehold om skjulte skader eller konstruktive svekkelser som ikke lar seg avdekke gjennom visuell kontroll.

TG 2 Innvendige dører

Beskrivelse

Det er malte fyllingsdører.

Vurdering av avvik:
- Enkelte av innvendige dører har en del slitasje.

Konsekvens/tiltak
- Slitasje kan føre til redusert funksjon og levetid på dørene.
- Lokal utbedring må påregnes.

Tilstandsrapport

KJØKKEN

LEILIGHET 3. ETASJE > KJØKKEN

TG 1 Overflater og innredning

Beskrivelse

Kjøkkeninnredningen har glatte fronter og er utstyrt med kjøl/fryseskap, 2-soners platetopp og oppvaskkum i stål.
Det anbefales montering av Waterguard i rom uten sluk.

LEILIGHET 3. ETASJE > KJØKKEN

TG 2 Avtrekk

Beskrivelse

Kjøkkenet har kjøkkenventilator med kullfilter.

Vurdering av avvik:
• Det er kun kullfilterventilator på kjøkkenet og heller ikke andre forserte/mekaniske avtrekksløsninger fra kokesonen.

Konsekvens/tiltak
• Om mulig bør det etableres mekanisk/forsert avtrekk ut fra kokesonen.

TOALETTROM

LEILIGHET 3. ETASJE > TOALETTROM

TG 2 Sanitærutstyr

Beskrivelse

WC-rom med servantskap, belyst speilskap og gulvmontert WC. Avtrekk i vegg.

Vurdering av avvik:
• Det er påvist riss/sprekker/skader i servant.

Konsekvens/tiltak
• Svertesopp i fuge
• Servanten bør utbedres eller skiftes for å unngå videre skader og lekkasjer, samt redusere risikoen for vannskader og hygieniske utfordringer.

LEILIGHET 3. ETASJE > TOALETTROM

TG 2 Avtrekk/ventilasjon

Beskrivelse

Mekanisk avtrekk

Vurdering av avvik:
• Det mangler luftespalte i eller rundt dør.

Konsekvens/tiltak
• Det bør etableres tilluftsløsning.

Tilstandsrapport



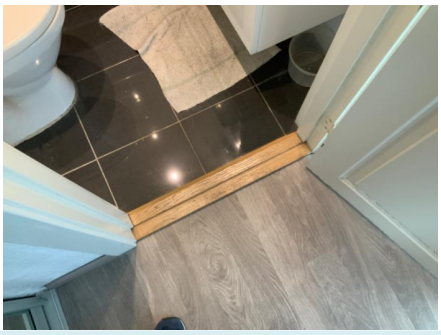

TEKNISKE INSTALLASJONER

TG 2 Innvendige vannledninger

Beskrivelse

Innvendige vannledninger er utført med kobberrør med loddede, klemte eller andre type skjøter.

Vurdering av avvik:

• Kobberrør med loddede, klemte eller andre type skjøter eldre enn 33 år og har derfor usikker fremtidig funksjon.

Konsekvens/tiltak

• Eldre kobberrør med skjøter har økt risiko for lekkasjer og svikt i koblinger, med fare for vannskader.

• Det anbefales å følge med på tilstanden. Det kan bli behov for utskifting av rørsystemet for å sikre videre funksjon og redusere risiko for skader.

TG 2 Innvendige avløpsrør

Beskrivelse

Avløpsrør av plast/jern. Rør i fellesarealer er ikke vurdert. Det antas at lufte- og stakemulighetene på anlegget er funksjonelt, dog er dette vanskelig å kontrollere i en blokk med flere boliger. Det antas at funksjonen på rør og koblinger er i god stand, slike rørdeler er ikke alltid lett å besiktige da disse ofte er skjult i kanaler og kasser. Det kreves spesialutstyr og kompetanse for å vurdere dette ytterligere.

Vurdering av avvik:

• Støpejernsrør er eldre og har derfor usikker fremtidig funksjon.

Konsekvens/tiltak

• Eldre avløpsrør har blant annet større sannsynlighet for lekkasjer, noe som kan føre til omfattende og kostbare vannskader i boliger.

• Det er ikke behov for utbedringstiltak siden anlegget fungerer i dag, men ut ifra alder kan skader plutselig oppstå på eldre anlegg.

TG 2 Ventilasjon

Beskrivelse

Det er naturlig ventilasjon (oppdrift/termisk). Ventil i vegg og vindu. Normalt med denne type ventilasjon i eldre bygg. Dagens krav er strengere i forhold til ventilasjon.

Vurdering av avvik:

• Ventilasjonsanlegget har nådd en alder som medfører usikker fremtidig funksjon.

Konsekvens/tiltak

• Eldre ventilasjonsanlegg har økt risiko for redusert ytelse og dårligere inneklima.

TG 1 Vannbåren varme (radiator og gulvvarme)

Beskrivelse

Oppvarming fra felles sentral via radiatorer på vegg.

Tilstandsrapport

Elektrisk anlegg

Dette er en forenklet kontroll begrenset til de spørsmål og undersøkelser som forskrift til avhendingslova (tryggere bolighandel) § 2-18 inneholder. Dette kan ikke sammenlignes med en kontroll utført av offentlig myndighet (Det lokale eltilsyn) eller registrert elektrovirksomhet, og en bygningssakkyndig har verken kompetanse eller lov til å foreta en slik kontroll.

Tilstanden er vurdert ut fra den forenklede og begrensede kontrollen som forskriften inneholder. El-anlegget kan ha feil og mangler som en slik forenklet undersøkelse ikke vil avdekke. Vær derfor oppmerksom på denne risikoen, og søk videre veiledning eller få en fullstendig kontroll utført av registrert elektrovirksomhet.

Beskrivelse

Det er mer enn 5 år siden siste el-tilsyn. Det er gjort endringer i elektrisk anlegg etter 1. januar 1999.
Sikringsskap med automatsikringer, plassert i felles oppgang.

Vurdering av avvik:

- Det er synlig defekter på kabler eller disse er ikke tilstrekkelig festet.
- Det mangler samsvarserklæring for hele eller deler av anlegget.
- Det er behov for at en kvalifisert elektrofaglig person kontrollerer det elektriske anlegget.

Konsekvens/tiltak

- Defekter eller manglende feste for kabler øker risiko for brann og støt. Dette utgjør en fare for liv og helse. Det er behov for at en kvalifisert elektrofaglig person kontrollerer det elektriske anlegget.
- Avvik funnet på kjøkken.
- Det bør utføres kontroll og utbedring av defekte eller løst festede kabler av autorisert elektriker, for å redusere risikoen for elektrisk feil, brannfare og personskade.
- Manglende samsvarserklæring øker sannsynligheten for at det elektriske anlegget er utført av ufaglærte og at anlegget har feil og mangler. Dette øker fare for brann- og støt og kan i verste fall utgjøre fare for liv og helse. Det kan i tillegg medføre utbedringskostnader. Det er derfor behov for at en kvalifisert elektrofaglig person kontrollerer det elektriske anlegget.



Felles skap for strøm



Kjøkken løs ledning

Branntekniske forhold

Beskrivelse

Branntekniske forhold vurderes etter dagens krav i henhold til NS3600 2025.

Vurdering av avvik:

- Boligen er oppført før 2010, og det er derfor sannsynlig at den ikke oppfyller dagens krav til branncelleinndeling og brannskiller slik de fremgår av gjeldende forskrifter.

Konsekvens/tiltak

- Etter innføringen av TEK10 ble det stilt strengere krav til brannsikkerhet, herunder tydelig definert branncelleinndeling, brannmotstand i skillekonstruksjoner og sikring av gjennomføringer. For bygg oppført før dette regelverket er det vanlig at vegger, etasjeskillere og dører ikke har dokumentert brannmotstand i tråd med dagens krav. Forskriften kan i enkelte tilfeller få tilbakevirkende kraft.

Tilstandsrapport

• Brannsikkerheten er ikke dokumentert men slik gjennomgang omfattes heller ikke av undersøkelsen da denne omfatter / forstås å skulle inneholde informasjon om forhold innvendig i boenheten. I eldre bygninger vil naturlig nok sikkerheten for rømning fravike fra dagens krav.

Boenheten innehar kun rømning via et trapperom. Er trapperommet sprinklet vil dagens krav være ivaretatt. Brannsikkerheten er ikke dokumentert men slik gjennomgang omfattes heller ikke av undersøkelsen da denne omfatter / forstås å skulle inneholde informasjon om forhold innvendig i boenheten. Vurderingen gjelder dagens krav.

FORHOLD SOM ÅPENBART KAN MEDFØRE FARE FOR HELSE, MILJØ OG SIKKERHET

Dette punktet inneholder tydelige og lett synlige forhold ved boligen som åpenbart kan påvirke helse, miljø og sikkerhet, og som bygningssakkyndige har oppdaget. Terskelen for hva som anses som åpenbart er høy, og det utføres ikke undersøkelser med sikte på å avdekke slike forhold. Punktet omfatter ikke skjulte eller ikke-synlige forhold, tekniske vurderinger eller forhold som krever spesialundersøkelser. Forhold vurderes etter byggteknisk forskrift på befaringstidpunktet. Røykvarslere og håndholdt brannslukningsutstyr vurderes etter gjeldende forskrift om brannforebygging.

⚠ Helse, miljø og sikkerhet

Vurdering av avvik:

• Det er synlig defekter på kabler eller disse er ikke tilstrekkelig festet.

• Det mangler samsvarserklæring for hele eller deler av anlegget.

• Det er behov for at en kvalifisert elektrofaglig person kontrollerer det elektriske anlegget.

Konsekvens/tiltak

• Defekter eller manglende feste for kabler øker risiko for brann og støt. Dette utgjør en fare for liv og helse. Det er behov for at en kvalifisert elektrofaglig person kontrollerer det elektriske anlegget.

• Avvik funnet på kjøkken.

• Det bør utføres kontroll og utbedring av defekte eller løst festede kabler av autorisert elektriker, for å redusere risikoen for elektrisk feil, brannfare og personskade.

• Manglende samsvarserklæring øker sannsynligheten for at det elektriske anlegget er utført av ufaglærte og at anlegget har feil og mangler. Dette øker fare for brann- og støt og kan i verste fall utgjøre fare for liv og helse. Det kan i tillegg medføre utbedringskostnader. Det er derfor behov for at en kvalifisert elektrofaglig person kontrollerer det elektriske anlegget.

Arealer, byggetegninger og brannceller

Standard gjeldende fra 01.01.2024

Arealmålinger og arealoppsett er basert på Norsk standard 3940:2023 Areal- og volum-beregninger av bygninger. Arealet gjelder for tidspunktet da boligen ble målt

Hva er måleverdig areal?

Arealet i rommet må ha minst 1,90 m fri høyde over gulvet og minst bredde på 0,60 m. Et loft med skråtak vil for eksempel bare få registrert målbart areal der høyden er minst 1,90 m og bredden minst 0,60 m. Rommet må ha dør eller luke og gangbart gulv.

Hva er bruksareal?

BRA = BRA-i + BRA-e + BRA-b

Bruksarealet for bygningen er bruttoarealet minus arealet som opptas av yttervegger.

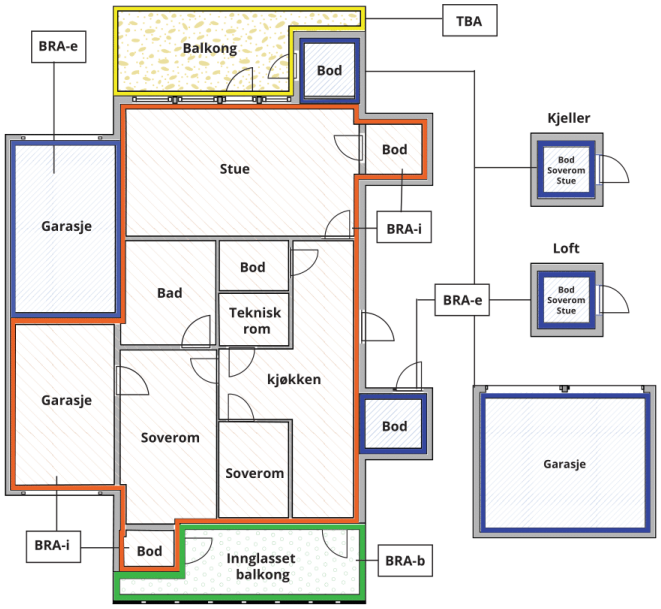



Carport og/eller garasjeplass i felles garasjeanlegg er ikke måleverdig areal

Internt bruksareal **(BRA-i)**	Arealet innenfor boenheten(e)
Eksternt bruksareal **(BRA-e)**	Arealet av alle rom utenfor boenheten(e) og som tilhører denne, slik som for eksempel boder
Innglasset balkong mv **(BRA-b)**	Arealet av innglasset balkong, veranda eller altan når denne er tilknyttet boenheten(e)
Terrasse- og balkongareal **(TBA)**	Arealet av terrasser, åpne balkonger og åpen altan tilknyttet boenheten(e)
Gulvareal **(GUA)**	Er sum av BRA (bruksareal) og ALH (areal med lav takhøyde). Areal med lav takhøyde (ALH) er ikke måleverdig areal, som skyldes skråtak og lav himlingshøyde. GUA kan opplyses i markedsføring der det er aktuelt for den konkrete boligen og kun sammen med BRA-i, for eksempel der gulvflaten har en verdi og har funksjon ved møblering og bruk av rommene. Ikke innredet areal som kaldloft, måles og oppgis normalt ikke.

Arealet kan ikke alltid fastsettes nøyaktig

Areal kan være komplisert eller umulig å måle opp nøyaktig fordi det er vanskelig å fastslå tykkelsen på innervegger, skjevheter i og utforming av bygningskonstruksjoner som karnapp, buer og vinkler som ikke er rette, åpne rom over flere etasjer og så videre.

Eiendommens markedsverdi kan ikke baseres på en matematisk beregning basert på antall kvadratmeter opplyst i rapporten. Opplysninger om areal kan altså ikke alene benyttes for å beregne eiendommens verdi.

Den bygningssakkyndige kan avdekke eventuelle bruksendringer og avvik i branncelleinndeling

Den bygningssakkyndige ser på byggetegninger hvis de er tilgjengelige og dette er en del av oppdraget,og vurderer bruken av boligen opp mot tegningene. Hvis den bygningssakkyndig avdekker at en bolig ikke ser ut til å være delt opp i brannceller etter kravene i byggteknisk forskrift på befaringstidspunktet, skal det opplyses om dette.

Reglene om bruksendring og brannceller kan være kompliserte. Søk videre faglige råd om rapporten ikke gir deg svar. Den bygningssakkyndige kan ikke vurdere og svare på alle spørsmål, og kan heller ikke vite om kommunen kan gi unntak for kravene som gjelder. Vil du vite mer?

Om brannceller

En branncelle er hele eller avgrensede deler av en bygning hvor en brann fritt kan utvikle seg uten at den kan spre seg til andre bygninger eller andre deler av bygningen i løpet av en fastsatt tid.

Om bruksendring

Bruksendring er å endre bruken av et rom fra en tillatt bruk til en annen. Dette kan kreve søknad og tillatelse, for eksempel hvis du endrer et rom fra bod til soverom eller arbeidsrom,eller hvis du endrer en bolig til to separate boliger.

Rom for varig opphold har krav til takhøyde, romstørrelse,rømningsvei og lysforhold som må være oppfylt. Du kan søke kommunen om unntak for kravene, men kan ikke regne med å få unntak for krav som går på helse og sikkerhet, for eksempel krav til rømningsvei.

Bruksendring som krever godkjenning, og som ikke er søkt bruksendret, er ulovlig. Kommunen kan etter plan- og bygningsloven kapittel 32 forfølge overtredelser. Kommunen kan pålegge deg å avslutte den ulovlige bruken, eventuelt å rette eller tilbakeføre rommet til godkjent bruk.

Arealer

Boligbygg med flere boenheter

	Bruksareal BRA m²				
Etasje	**Internt bruksareal (BRA-i)**	**Eksternt bruksareal (BRA-e)**	**Innglasset balkong (BRA-b)**	**SUM**	**Terrasse- og balkongareal (TBA)**
Leilighet 3. Etasje	25	1		26	
SUM	**25**	**1**			
SUM BRA	**26**				

Romfordeling

Etasje	**Internt bruksareal (BRA-i)**	**Eksternt bruksareal (BRA-e)**	**Innglasset balkong (BRA-b)**
Leilighet 3. Etasje	Entré, kjøkken, stue, toalettrom	Bod	

Kommentar

Bod 1m2 samme plan samt felles vaskeri og baderom.
Takhøyde i stue 2,5m.

De innvendige kasser, sjakter (montansjekanaler) er medtatt i boligens totale BRA jf. NS3940 punkt 6.1, gjelder blant annet kasse bak wc. Oppmåling er utført med 3-D skanner (Leica Blk 2Go). Eventuelt oppmålte boder er de bodene boligen disponerte på befaringsdagen, bruksrett er ikke fremvist. Boder er fellesarealer som styret / laget / sameiet fordeler og kan omdisponere.

Lovlighet

Byggetegninger

Det foreligger godkjente og byggemeldte tegninger, som stemmer med dagens bruk

Nyere håndverkstjenester

Er det ifølge eier utført håndverkstjenester på boligen siste 5 år? ☐ Ja ☑ Nei

Befarings - og eiendomsopplysninger

Befaring

Dato	Til stede	Rolle
26.8.2026	Marius Haraldsen	Takstingeniør

Matrikkeldata

Kommune	gnr.	bnr.	fnr.	snr.	Areal	Kilde	Eieforhold
301 OSLO	159	184		0	1371.8 m²	BEREGNET AREAL (Ambita)	Eiet

Adresse
Lambertseterveien 35

Hjemmelshaver
Langbølgen Borettslag

Andelsobjekt

Org.nr.	Leil. nr.	Forretningsfører	Eier av adkomstdokumenter
948686740			Mulk Khan

Innskudd, pålydende mm

Andelsnummer
12

Eiendomsopplysninger

Tinglyste/andre forhold

Det anbefales alltid å sette seg inn i vedtekter, regnskap og husordensregler i sameiet/laget. Regulering eller andre forhold vedrørende eiendommen er ikke undersøkt. Takstkonsulenten ble heller ikke gjort kjent med noen spesielle forhold på befaring. Det henvises til styrets årsberetning med tanke på vedlikehold og påkostninger.

Kilder og vedlegg

Dokumenter

Beskrivelse	Dato	Kommentar	Status	Sider	Vedlagt
Egenerklæring			Gjennomgått		Nei
Brukstillat./ferdigatt.			Gjennomgått		Nei
Tegninger			Gjennomgått		Nei
Faktura		Internt	Gjennomgått		Nei

Revisjoner

Versjon	Ny versjon	Kommentar
1	03.09.2026	
2	04.09.2026	

For gyldighet på rapporten se forside

Forutsetninger

Forutsetninger

Struktur og referansenivå

Rapporten er utarbeidet etter kravene i forskrift til avhendingslova (tryggere bolighandel). For valg av tilstandsgrad blir NS3600:2025 (teknisk tilstandsanalyse ved omsetning av bolig) lagt til grunn.

Forskriften fastsetter minimumsinnholdet i rapporten, hvilke rom og bygningsdeler som skal undersøkes, og rammene for hvordan undersøkelsene skal utføres. Formålet er å gi en bygningssakkyndig vurdering (tilstandsanalyse) av teknisk tilstand i boligens rom og bygningsdeler, til bruk for oppdragsgiver og ved salg til forbruker. Rapporten er ikke utarbeidet for andre formål eller for bruk av andre tredjeparter. Rapporten framhever normalt ikke positive sider ved boligen ut over det som fremgår av tilstandsgradene.

Rapporten bygger på opplysninger som er tilgjengelige ved befaringen. Dersom opplysninger som har betydning for vurderingen er tilbakeholdt, mangelfulle eller uriktige, kan dette påvirke rapportens innhold uten at det er den bygningssakkyndiges ansvar.

Rapporten er ikke en fullstendig gjennomgang av hele eiendommen eller en garanti for at det ikke finnes skjulte feil, skader eller mangler. Det er derfor både bygningsdeler i boligen, byggverk på eiendommen og andre forhold ved eiendommen som ikke er tilstandsvurdert, kommentert eller med i rapporten.

Rapporten er en teknisk tilstandsanalyse og omfatter blant annet ikke juridiske vurderinger, spørsmål om boligen er lovlig oppført, lovlig innredet/tatt i bruk eller offentlig godkjent.

Utgangspunktet for undersøkelse - referansenivå

Rapporten beskriver avvik, altså en tilstand som er dårligere enn referansenivået. Avvik vurderes som hovedregel opp mot byggeskikk og regelverk som gjaldt da bygget eller bygningsdelen ble oppført eller, dersom det foreligger, da byggesøknad ble godkjent. Enkelte forhold vurderes likevel opp mot krav som gjelder på befaringstidspunktet, og dette kan være forhold knyttet til personsikkerhet slik som brann og rømningsvei.

Undersøkelsesnivå og befaring

Rapporten er basert på visuell befaring uten fysiske inngrep. Undersøkelsen omfatter kun tilgjengelige flater og bygningsdeler, konstruksjoner åpnes ikke opp, og det utføres ikke målinger utover det som følger av forskrift til avhendingslova (tryggere bolighandel). Innfelt belysning bak konstruksjonen åpnes ikke for kontroll. Funksjonsprøving inngår normalt ikke i undersøkelsen, med mindre dette følger av forskriftens krav. Flater eller bygningsdeler som er skjult, tildekket, innbygget, møblert, låst, snødekket eller på annen måte utilgjengelige, blir ikke undersøkt.

Undersøkelser utføres bare dersom det er sikkerhetsmessig forsvarlig og praktisk mulig å komme til. Yttertak vurderes ut fra det som er sikkerhetsmessig forsvarlig og tilgjengelig å inspisere, normalt fra loft, bakke eller stige. Det foretas ikke fullstendig undersøkelse eller målinger, men undersøkelser basert på stikkprøver av de bygningsdeler som undersøkes. Slike kontroller er begrensede og innebærer ikke at tilsvarende forhold er undersøkt overalt.

Bygningssakkyndig foretar vurderinger innenfor rammene av forskrift til avhendingslova (tryggere bolighandel), og har ikke spesialistkompetanse innen andre fagfelt. Vurdering av elektriske og branntekniske forhold er dessuten forenklet, og det settes ikke tilstandsgrad.

Det kan være nødvendig å innhente informasjon fra og/eller nærmere vurderinger fra spesialister/kvalifiserte fagpersoner eller offentlige myndigheter om bygningsdeler og andre forhold, også der forholdet er omtalt i rapporten. Dette faller utenfor tilstandsrapportens rammer/Forskrift til avhendingslova (tryggere bolighandel), og oppdragsgiver/kjøper/andre med interesse av eiendommen må innhente dette.

Tilstandsgrader er forklart under *Dette trenger du å vite om tilstandsrapporten* lenger foran i rapporten. For anbefalte tiltak ved TG2 og TG3 må bruker av rapporten selv vurdere om tiltakene er nødvendige og lønnsomme. Oppgitte utbedringskostnader er sjablongmessige anslag, basert på registrerte avvik og angitte tiltak i rapporten. Anslagene er gitt på generelt grunnlag og bygger på erfaringstall i intervaller. Kostnadsanslagene kan ikke forveksles med konkrete vurderinger eller tilbud fra entreprenør eller håndverker. Det må eventuelt innhentes tilbud for en nærmere undersøkelse, og konkret og nøyaktig vurdering av utbedringskostnad. Det kan forekomme kostnader knyttet til avvik, feil eller utbedringer som ikke er avdekket i rapporten. Utbedringskostnader vil også kunne variere ut fra personlige preferanser og markedspris på materialer og tjenester.

Tilleggsundersøkelser

Tilstandsanalysen omfatter de undersøkelsene som følger av minimumskravene i forskrift til avhendingslova (tryggere bolighandel). Dersom det er utført undersøkelser utover dette, vil det fremgå av rapporten.

Areal

Areal måles etter reglene i forskrift til avhendingslova (tryggere bolighandel) og de retningslinjer som gjelder for bolig i bransjestandarden *NS 3940 Areal og volumberegninger av bygg*. Oppgitt areal gjelder på tidspunktet for oppmålingen, og avrundes til hele kvadratmeter.

Arealmålingen er en måleteknisk registrering av areal som oppfyller kravene til måleverdighet, og er ikke en vurdering av om arealet er lovlig oppført, lovlig innredet eller godkjent til den aktuelle bruken. Et areal kan derfor være måleverdig og tatt med i rapporten, selv om det mangler nødvendig offentlig godkjenning, ikke oppfyller krav til lovlig bruk eller rommet ikke oppfyller tekniske regler (plan- og bygningsloven, teknisk forskrift). Arealet må ha gangbart gulv, og både minst 0,6 meter bredde og fri høyde på minst 1,9 meter, for å være måleverdig.

Eiendommens markedsverdi kan ikke baseres på en ren matematisk beregning i forhold til antall kvadratmeter opplyst i rapporten. Opplysninger om areal kan altså ikke alene benyttes for beregning av eiendommens verdi.

Dersom rom utenfor boenheten er tatt med i arealberegningen som eksternt bruksareal, bygger dette på tilgjengelige opplysninger ved befaringen, med mindre annet er særskilt dokumentert. Rom som ligger utenfor boenheten, men som eier har påvist og/eller opplyst at tilhører boenheten, er oppmålt og inkludert i BRA-e. Det er ikke fremvist dokumentasjon på at rommet tilhører boenheten, med mindre dette er angitt særskilt. Rom utenfor boenheten kan omdisponeres av borettslaget/sameiet og dette kan påvirke boligens BRA. Vær oppmerksom på at bransjestandarden NS 3940 og eierseksjonsloven har ulik definisjon av fellesareal. Ved arealmåling gjelder bransjestandardens definisjon *"Delen av bygning som brukes av to eller flere bruksenheter eller til bygningens forvaltning, drift eller vedlikehold.»*

Takstkonsulenten er ikke ansvarlig for manglende opplysninger

Forutsetninger

om feil og mangler, og som ikke kunne oppdages under befaring. Boligen var møblert og i bruk og særlige tunge gjenstander flyttes ikke. Skjulte rør vurderes etter antatt alder. EL-anlegg er visuelt besiktiget og er ikke takstkonsulenten sitt fagområde. Vurderes på bakgrunn av dette. Dersom det i rapporten er oppgitt årstall for når enkelte bygningsdeler er fornyet, er årstall oppgitt av eier/rekvirent og/eller i tidligere takst/prospekt (hvis ikke annet er oppgitt som bevis i form av kvittering eller lignende). Dette gjelder også oppmålte boder i fellesareal. Boder er fremvist av selger eller representant for selger og ingen bruksrett eller lignende er kontrollert. Gyldighet av rapport etter forskriften kan fravike hvis det er forhold som ikke lar seg bekrefte. Rapporten begrenser seg til minimumskrav i forskrift uavhengig om andre elementer er kommentert.

Egenerklæring

Lambertseterveien 35, 1150 OSLO

20 Aug 2026

Informasjon om eiendommen

Adresse	Postadresse	Enhetsnummer
Lambertseterveien 35	Lambertseterveien 35	

Opplysninger om selger og salgsobjekt

Driver du med omsetning eller utvikling av eiendom?

☐ Ja ☒ Nei

Når kjøpte du boligen?

2001

Har du selv bodd i boligen?

☒ Ja ☐ Nei

Når og hvor lenge har eieren bodd i boligen? Hvis det er lengre perioder eieren ikke har bodd i boligen er det fint om du oppgir dette. Her kan du også oppgi annen relevant informasjon om eierskapet.

Hele perioden

Har du kjennskap til feil /t eller mangler ved borettslagets/sameiets fellesområder, som for eksempel garasje, ønsker vi at du oppgir dette når du svarer på spørsmålene i egenerklæringen.

Informasjon om selger

Selger

Mulk, Khan

Forbehold

Selger tar spesifikt forbehold om feil og mangler som er beskrevet i egenerklæringsskjemaet.

Boligkjøper anses å kjenne til forholdene som er omtalt i dette egenerklæringsskjemaet. Disse forholdene kan ikke gjøres gjeldende som feil eller mangler senere.

Boligkjøper oppfordres til å selv undersøke eiendommen grundig.

Våtrom

1 **Har det vært feil på bad, vaskerom eller toalettrom?**

☐ Ja ☒ Nei, ikke som jeg kjenner til

2 **Er det utført arbeid på bad, vaskerom eller toalettrom?**

☐ Ja ☒ Nei, ikke som jeg kjenner til

Tak, yttervegg og fasade

3 **Har det lekket vann utenfra og inn, eller er det sett andre tegn til fukt?**

☐ Ja ☒ Nei, ikke som jeg kjenner til

4 **I din leilighet, er det utført arbeid på tak, yttervegg, vindu eller annen fasade?**

☒ Ja ☐ Nei, ikke som jeg kjenner til

4.1.1 **Navn på arbeid**

Nytt arbeid

4.1.2 **Årstall**

2016

4.1.3 **Hvordan ble arbeidet utført?**

☒ Faglært ☐ Ufaglært

4.1.4 **Fortell kort hva som ble gjort av faglærte**

Borettslaget utførte arbeidet med nye vinduer, borettslaget har dokumentasjonen.

4.1.5 **Hvilket firma utførte jobben?**

I regi av borettslaget/sameiet

4.1.6 **Har du dokumentasjon på arbeidet?**

☒ Ja ☐ Nei

Kjeller

5 **Har sameiet eller borettslaget hatt problemer med fukt, vann eller oversvømmelse i kjeller eller underetasje?**

☐ Ja ☒ Nei, ikke som jeg kjenner til

6 **Har leiligheten kjeller, underetasje eller andre rom under bakken?**

☐ Ja ☒ Nei

8 **Er det utført arbeid med drenering?**

☐ Ja ☒ Nei, ikke som jeg kjenner til

Elektrisitet

9 **Har det vært feil på det elektriske anlegget?**

☐ Ja ☒ Nei, ikke som jeg kjenner til

10 **Er det utført arbeid på det elektriske anlegget?**

☐ Ja ☒ Nei, ikke som jeg kjenner til

Rør

11 **Har eiendommen privat vannforsyning (ikke tilknyttet det offentlige vannettet), septik, pumpekum, brønn, avløpskvern eller liknende?**

☐ Ja ☒ Nei, ikke som jeg kjenner til

12 **Har det vært feil på utvendige eller innvendige avløpsrør eller vannrør?**

☐ Ja ☒ Nei, ikke som jeg kjenner til

13 **Er det utført arbeid på utvendige eller innvendige avløpsrør eller vannrør?**

☐ Ja ☒ Nei, ikke som jeg kjenner til

Ventilasjon og oppvarming

14 **Er det eller har det vært nedgravd oljetank på eiendommen?**

☐ Ja ☒ Nei, ikke som jeg kjenner til

15 **Har det vært feil på varmeanlegg eller ventilasjonsanlegg?**

☐ Ja ☒ Nei, ikke som jeg kjenner til

16 **Er det utført arbeid på varmeanlegg eller ventilasjonsanlegg?**

☐ Ja ☒ Nei, ikke som jeg kjenner til

Skjevheter og sprekker

17 **Er det tegn på setningsskader eller sprekker i for eksempel grunnmur eller fliser?**

☐ Ja ☒ Nei, ikke som jeg kjenner til

18 **Har det vært feil eller gjort endringer på ildsted eller pipe?**

☐ Ja ☒ Nei, ikke som jeg kjenner til

Sopp og skadedyr

19 **Har det vært skadedyr i leiligheten?**

☐ Ja ☒ Nei, ikke som jeg kjenner til

20 **Har det vært skadedyr i fellesområdene til sameiet eller borettslaget?**

☐ Ja ☒ Nei, ikke som jeg kjenner til

21 **Har det vært mugg, sopp eller råte i boligen eller andre bygninger på eiendommen?**

☐ Ja ☒ Nei, ikke som jeg kjenner til

22 **Har det vært mugg, sopp eller råte i sameiet eller borettslaget?**

☐ Ja ☒ Nei, ikke som jeg kjenner til

Planer og godkjenninger

23 **Mangler leiligheten brukstillatelse eller ferdigattest?**

☐ Ja ☒ Nei, ikke som jeg kjenner til

24 **Har du bygd på eller gjort om kjeller, loft eller annet til boligrom?**

☐ Ja ☒ Nei

25 **Selges eiendommen med utleiedel som leilighet, hybel eller lignende?**

☐ Ja ☒ Nei

27 **Er det utført radonmåling?**

☐ Ja ☒ Nei, ikke som jeg kjenner til

28 **Er det andre forhold av betydning eller sjenanse for eiendommen eller nærområdet?**

☐ Ja ☒ Nei, ikke som jeg kjenner til

29 **Foreligger det planer eller bestemmelser som kan medføre endringer av felleskostnader eller fellesgjeld?**

☐ Ja ☒ Nei, ikke som jeg kjenner til

30 **Er sameiet eller borettslaget er involvert i konflikter av noe slag?**

☐ Ja ☒ Nei, ikke som jeg kjenner til

Andre opplysninger

31 **Har ufaglærte utført arbeid som normalt bør utføres av faglærte? Du trenger ikke gjenta noe du allerede har nevnt.**

☐ Ja ☒ Nei, ikke som jeg kjenner til

32 **Har du andre opplysninger om boligen eller eiendommen utover det du har svart?**

☐ Ja ☒ Nei, ikke som jeg kjenner til

Boligselgerforsikring

Selger har ikke tegnet boligselgerforsikring.

Egenerklæringsskjema

Name

Khan Mulk

Date

2026-08-20

Identification

Khan Mulk

This document contains electronic signatures using EU-compliant PAdES - PDF Advanced Electronic Signatures (Regulation (EU) No 910/2014 (eIDAS))

Boligopplysninger:

Langbølgen Borettslag
Lambertseterveien 35
1150 OSLO

Vår ref.: 1913/12
Type: Tilknyttet annet boligbyggelag
Eiere: Mulk Khan

Fødselsdato eier: 01.05.1961

Organisasjonsnr: 948 686 740
Andelsnr: 12

1: Felleskostnader

Tot. innev. måned: **2 944**

Boligselskap er ikke tilknyttet sikringsordning

Felleskostnader:	Renter felleslån 2	949
	Felleskostnader bolig	1 592
	Avdrag felleslån 2	403

Hvis boligselskapet har felles lån vil andel renter og avdrag på fellesgjelden reguleres månedlig i henhold til gjeldende rente i banken. Det sendes ikke ut spesielt varsel ved endring av lånekostnadene.

Selger forplikter for felleskostnader i overtakelsesmåneden, unntatt ved overtakelse den 1. i måneden. Vi forutsetter at kjøper og selger gjør opp seg imellom for oppgjørsmåneden

3: Fellesgjeld

Ajourf. Andel f.gj. (lån):	212 170	Gjeld siste årsoppg.:	215 028
Klient ajourf. lån:	24 485 921,10	Klient gj. s. årsoppg.:	24 815 706

Spesifikasjon av lån:

Lånenummer: 16368761897, DNB Bank ASA

Annuitetslån, 4 terminer per år.
Rentesats per 25.08.2026: 5.35% pa.
Antall terminer til innfrielse: 92
Saldo per 25.08.2026: 24 485 921
Andel av saldo: 212 171
Første termin/første avdrag: 30.09.2024 (siste termin 30.06.2049)

4: Særskilte opplysninger

Klausuler:

Styreleder:	Kurt Idar Børve
Adresse:	Lambertseterveien 35
Postnr/-sted:	1150 OSLO
Telefon:	Mob.: 94340077
E-post:	kurt_borve@yahoo.no

5: Restanse felleskostnader pr. 25.08.2026

Utestående saldo: **0**

Felleskostnader: 0

Ovenstående er utestående felleskostnader/avregninger/fakturakrav per dags dato (uten eventuelle påløpte renter/omkostninger).

Restanseforespørsel i forbindelse med salg sendes restanse@usbl.no etter overtakelsesdato. Husk å få med vår ref.

6: Ligning - 2025

		Gjeld:	215 028	Andre inntekter:	476
Annen formue:	30 149	Utgifter:	11 919		

Usbl har ikke opplysninger om formuesverdi av boligen. For opplysninger om dette se www.skatteetaten.no

7: Pålydende

Pålydende:		Opprinnelig innskudd:	
Andelsnr:	12	Partialobligasjonsnr:	

8: Bygning/eiendom

Byggeår:	2024		
Gårds/bruksnr:	159/184		
Bygningstype:	Høyblokk		
Feste/eiet tomt:	Eiet	Tomteareal:	1371.8

Boligopplysninger:

Langbølgen Borettslag	**Vår ref.:**	1913/12	**Fødselsdato eier:** 01.05.1961
Lambertseterveien 35	**Type:**	Tilknyttet annet boligbyggelag	
1150 OSLO	**Eiere:**	Mulk Khan	

Organisasjonsnr: 948 686 740

9: Forsikring

Forsikret i:	Protector Forsikring Asa	Polisenr:	BPRO3005645

10: Fasiliteter og andre enhetsopplysninger

		Første innflytting:	02.10.2002	SSBnr:	H0301
Etasje:	3	Oppvarmingstype:	Uspesifisert		
Heis:	Nei				
Parkeringstype:	Ingen ()				
Systemlås:	Nei	Antall rom:	1		
Husdyrhold:	Nei	Oppr. antall rom:			
Livsløp standard:	Nei	Kategori:	Bolig		

Fasiliteter:

Forkjøpsretten må avklares hos OBOS. Se vedtekter.

Eierskiftegebyret faktureres til selger via megler. Faktura sendes når eierskiftet er registrert. Vennligst vent med betaling til denne er mottatt, da KID nummer må oppgis ved betaling.



INNKALLING 2025

Langbølgen Borettslag

Mandag 31.03.2025 kl. 09:00
Digitalt via Bonabo på usbl.no

Styrets oppgaver

Styret skal lede borettslaget/sameiet i samsvar med lov, vedtekter og vedtak på årsmøtet.

Noen av styrets viktigste oppgaver:

- Styret avholder styremøter etter behov. Styret skal føre protokoll fra sine møter.
- Styret vedtar budsjett og nødvendige reguleringer av felleskostnader.
- Styret foretar bestillinger og anviser fakturaer til betaling.
- Styret tar beslutninger om bruk av midler til drift og vedlikehold.
- Styret behandler klagesaker og vedtar eventuelle reaksjoner i form av advarsler eller salgspålegg.
- Styret behandler skadesaker på bygning, og melder fra til Usbl om eventuelle forsikringssaker.
- Styret er arbeidsgiver for vaktmester, renholder med flere.

Usbls oppgaver

Usbl er borettslagets/sameiets forretningsfører og bistår styret i deres virke.

Noen av Usbls oppgaver:

- Sørger for forvaltning av borettslagets/ sameiets midler.
- Krever inn felleskostnader. Foretar kontroll med innbetalinger og purringer, samt inndrivelse av eventuelle restanser via Klare Inkasso.
- Innberetter nødvendige opplysninger til offentlige myndigheter.
- Utarbeider utkast til budsjett.
- Bistår styret med råd og tilrettelegging av årsmøte.
- Fremforhandler gunstige rabattavtaler for borettslaget/sameiet og beboere.
- Registrerer eierskifter og påser at eventuelle regler for forkjøpsrett blir overholdt.
- Utfører løpende regnskapsførsel.
- Utarbeider årsregnskap.
- Utbetaler styrehonorar.

Informasjon til beboerne

Informasjon til beboerne gis vanligvis av styret og henvendelser bør derfor i utgangspunktet rettes til styret.

Ved spørsmål om betaling av felleskostnader kan Klare Inkasso kontaktes på telefon 75 40 36 00 eller e-post post@klareinkasso.no. Dersom en eier dør, må Usbl ha melding om dette. Skifteattest kan sendes til eierskifte@usbl.no og boligen blir kostnadsfritt overført til gjenlevende ektefelle/samboer.

Du finner denne innkallingen, samt andre nyttige dokumenter og opplysninger om ditt borettslag/sameie på Bonabo for beboere. Fra menyen «Min bolig» og «Felleskostnader» får du også oversikt over dine månedlige felleskostnader.

Innkalling til generalforsamling

Det innkalles til ordinær generalforsamling i Langbølgen Borettslag

Tid og sted: Mandag 31.03.2025 kl. 09:00 - Digitalt via Bonabo på usbl.no

Høringsperiode: 31.03.2025 09:00 - 01.04.2025 09:00

Stemmeperiode: 01.04.2025 12:00 - 04.04.2025 10:00

Saksliste

1 Konstituering

- 1.1 Valg av møteleder
- 1.2 Valg av sekretær
- 1.3 Valg av eier til å undertegne protokollen sammen med møtelederen
- 1.4 Opplysning om antall møtende med stemmerett og antall fullmakter
- 1.5 Godkjenning av innkalling
- 1.6 Godkjenning av saksliste

2 Godkjenning av årsregnskap 2024

3 Årsmelding 2024

4 Godtgjørelse til styret

5 Valg

- 5.1 Valg av medlemmer til styret
- 5.2 Valg av valgkomite

En andelseier kan møte ved fullmektig, men ingen kan være fullmektig for mer enn én andelseier. Dette i henhold til Borettslagsloven § 7-3 første ledd.

Frist for å kreve fysisk generalforsamling er satt til 5 dager før mandag 31.03.2025 kl. 09:00 og må være undertegnet av 10 % av eierne.

Styrets innstilling til de saker som skal behandles på ordinær generalforsamling

1. Konstituering

Innstilling til de respektive poster blir lagt fram på generalforsamlingen.

2. Godkjenning av årsregnskap 2024

Årsregnskapet og revisjonsberetningen for 2024 følger vedlagt. Årsregnskapet for 2024 anbefales godkjent.

Forslag til vedtak: Årsregnskapet for 2024 godkjennes.

3. Årsmelding 2024

Årsmeldingen fra styret er frivillig og følger vedlagt.

Forslag til vedtak: Årsmeldingen tas til orientering.

4. Godtgjørelse til styret

Styrets foreslåtte honorar gjelder for styreperioden 2024-2025, og kostnadsføres i regnskapet for 2025.

Forslag til vedtak: Styrehonorar på kr. 150.000,- godkjennes

5. Valg

Sittende styre består av:
Styreleder, Kurt Idar Børve (2024-2026)
Styremedlem, Carina Henriksen (2024-2025)
Styremedlem, Jørgen Nilsen (2024-2026)

Borettslaget skal ha et styre som skal bestå av en styreleder og 2 andremedlemmer med inntil 3 varamedlemmer.

5.1 Valg av medlemmer til styret

Carina Henriksen er på valg og ønsker å stille til gjenvalg for 2 år.

Forslag til vedtak: Carina Henriksen velges som styremedlem for 2 år.

5.2 Valg av valgkomite

Gunnar Hanslien ønsker å stille til gjenvalg

Forslag til vedtak: Gunnar Hanslien velges til valgkomite

Disponible midler

	Regnskap 2024	Regnskap 2023
A. Disponible midler fra foregående årsregnskap	**2 157 247**	**1 630 584**
B. Endring i disponible midler		
Resultat hittil	165 766	-2 219 995
Tilbakeføring av avskrivning	66 138	88 185
Kjøp / salg anleggsmidler	-2 022 928	-4 255 758
Opptak/avdrag langsiktig gjeld	876 622	24 437 289
Endringer i andre langsiktige poster	0	-17 523 058
B. Årets endring disponible midler	**-914 402**	**526 663**
C. Disponible midler	**1 242 846**	**2 157 247**
Spesifikasjon av disponible midler:		
Omløpsmidler	1 276 787	3 683 218
Kortsiktig gjeld	-33 941	-1 525 971
C. Disponible midler	**1 242 846**	**2 157 247**

Borettslagets disponible midler er de økonomiske midlene som borettslaget har til rådighet pr. 31.12.
De defineres som omløpsmidler fratrukket kortsiktig gjeld.

Resultatregnskap 2024 Langbølgen Borettslag

	Note	Regnskap 2024	Regnskap 2023	Budsjett 2024	Budsjett 2025
INNTEKT					
Leieinntekt					
Innkrevd felleskostnad	1	4 436 652	4 686 124	4 737 214	4 299 403
Leie forretningslokaler	1	1 131 647	1 082 052	1 136 155	1 136 154
Sum leieinntekt		**5 568 299**	**5 768 176**	**5 873 369**	**5 435 557**
Annen inntekt					
Diverse inntekt	2	286 136	0	0	0
Sum annen inntekt		**286 136**	**0**	**0**	**0**
Sum inntekt		**5 854 435**	**5 768 176**	**5 873 369**	**5 435 557**
KOSTNAD					
Lønnskostnad					
Lønnskostnad	3	192 300	192 300	192 300	192 300
Styrehonorar	3	150 000	150 000	150 000	150 000
Av- og nedskrivning					
Avskrivning	4	66 138	88 185	0	0
Driftskostnad					
Energikostnad		1 064 010	2 018 535	440 000	350 000
Kostnad eiendom/lokale	5	304 001	297 474	304 000	270 000
Kommunale avgifter/renovasjon		650 843	549 505	596 100	752 000
Lisens HMS, vedlikehold og andre lisenser	6	2 792	0	0	0
Verktøy, inventar og driftsmateriell	7	71 213	30 902	11 400	25 000
Reparasjon og vedlikehold	8	953 201	2 741 203	416 800	396 000
Revisjonshonorar		30 425	62 500	64 000	14 000
Forretningsførerhonorar		125 245	115 137	119 828	135 000
Andre honorar	9	45 427	1 847	2 500	30 500
Kontorkostnad		26 463	31 464	30 900	5 000
TV/bredbånd		423 123	401 625	420 000	435 000
Kostnad trans.midl/arb.mask/utstyr		0	72 476	74 282	0
Kontingent og gaver		0	0	0	22 000
Forsikring		179 886	169 413	173 800	207 000
Andre kostnader	10	20 652	45 530	34 200	7 000
Sum kostnad		**4 305 719**	**6 968 095**	**3 030 110**	**2 990 800**
Driftsresultat		**1 548 716**	**-1 199 920**	**2 843 259**	**2 444 757**
FINANSPOSTER					
Renteinntekt		46 954	31 674	0	0
Rentekostnad		1 429 905	1 051 749	1 189 200	1 418 994
Netto finansposter		**1 382 950**	**1 020 075**	**1 189 200**	**1 418 994**
Årsresultat		**165 766**	**-2 219 995**	**1 654 059**	**1 025 763**
Overført til/fra annen egenkapital		165 766	-2 219 995	0	0
SUM OVERFØRINGER		**165 766**	**-2 219 995**	**0**	**0**

Balanse 2024 Langbølgen Borettslag

	Note	2024	2023
EIENDELER			
Anleggsmidler			
Varige driftsmidler			
Tomter	4	61 379	61 379
Bygninger	4	3 929 825	3 929 825
Andre driftsmidler	4	2 133 159	176 369
Sum anleggsmidler		**6 124 363**	**4 167 573**
Omløpsmidler			
Fordringer			
Restanse felleskostnader		34 205	0
Kundefordringer		10 999	384 238
Andre kortsiktige fordringer		10 632	0
Forskuddsbetalte kostnader		303 768	316 980
Bankinnskudd og kontanter			
Innestående bank		917 184	2 982 001
Sum omløpsmidler		**1 276 787**	**3 683 218**
SUM EIENDELER		**7 401 149**	**7 850 791**

Balanse 2024 Langbølgen Borettslag

	Note	2024	2023
EGENKAPITAL OG GJELD			
Egenkapital			
Innskutt egenkapital			
Andelskapital		11 000	11 000
Sum innskutt egenkapital		**11 000**	**11 000**
Opptjent egenkapital			
Annen egenkapital		-18 520 803	-18 686 569
Sum opptjent egenkapital		**-18 520 803**	**-18 686 569**
Sum egenkapital	**11**	**-18 509 803**	**-18 675 569**
Gjeld			
Langsiktig gjeld			
Pantegjeld	12	25 261 411	24 384 789
Annen langsiktig gjeld		52 500	52 500
Borettsinnskudd		563 100	563 100
Sum langsiktig gjeld		**25 877 011**	**25 000 389**
Kortsiktig gjeld			
Forskuddsbetalt felleskostnad		8 886	0
Leverandørgjeld		11 788	461 848
Påløpne renter		7 799	597 445
Annen kortsiktig gjeld		5 468	466 678
Sum kortsiktig gjeld		**33 941**	**1 525 971**
Sum gjeld		**25 910 952**	**26 526 360**
SUM EGENKAPITAL OG GJELD		**7 401 149**	**7 850 791**
Pantstillelser	13	25 877 011	25 000 389

Sted:_____ Dato:_____

Kurt Idar Børve	Carina Henriksen	Jørgen Nilsen
Styreleder	Styremedlem	Styremedlem

Note 0 - Regnskapsprinsipper

Årsregnskapet er satt opp i samsvar med regnskapslovens bestemmelser, god regnskapsskikk og etter forskrift om årsregnskap og årsberetning for borettslag.

Klassifisering og vurdering av balanseposter
Omløpsmidler og kortsiktig gjeld omfatter poster som forfaller til betaling innen ett år. Øvrige poster er klassifisert som anleggsmiddel/langsiktig gjeld.
Omløpsmidler vurderes til laveste av anskaffelseskost og virkelig verdi. Kortsiktig gjeld balanseføres til nominelt beløp på etableringstidspunktet.
Anleggsmidler vurderes til anskaffelseskost, men nedskrives til virkelig verdi dersom verdifallet ikke forventes å være forbigående.
Langsiktig gjeld balanseføres til nominelt beløp på etableringstidspunktet.

Fordringer
Kundefordringer og andre fordringer er oppført i balansen til pålydende etter fradrag for avsetning til forventet tap.
Avsetning til tap gjøres på grunnlag av individuelle vurderinger av de enkelte fordringene.

Varige driftsmidler
Varige driftsmidler balanseføres og avskrives over driftsmidlets levetid dersom de har levetid over 3 år og har en kostpris som overstiger kr 50.000,-. Avskrivningssats for bygninger er satt til null i henhold til forskrift om årsregnskap og årsberetning for borettslag.
Direkte vedlikehold av driftsmidler kostnadsføres løpende under driftskostnader, mens påkostninger eller forbedringer tillegges driftsmidler og avskrives ihht driftsmidlets levetid.

Driftsinntekter
Felleskostnader bokføres og inntektsføres i takt med opptjening.
Inntektsføring ved salg av varer/tjenester skjer på leveringstidspunktet.
Tjenester inntektsføres etter hvert som de opptjenes.

Skattetrekk
Ved lønnskjøring overføres skattetrekk til en felles skattetrekkskonto i Usbl.

Note 1 - Innkrevde felleskostnader

	2024	2023
3600 Innkrevde felleskostn. drift	3 190 615	3 890 465
3609 Leie parkering	0	188 590
3614 Felleskost næring oppvarming	47 250	0
3616 Leietillegg varmtvann	33 750	121 500
3617 Leie av bod	7 861	0
3650 Innkrevde felleskostn. renter	703 038	170 201
3660 Innkrevde felleskostn. avdrag	454 138	315 367
3605 Leie forretningslokaler	1 131 647	1 082 052
Sum	**5 568 299**	**5 768 176**

Note 2 - Andre driftsinntekter

	2024	2023
3990 Leieinntekter antenneplass	266 541	0
3999 Andre inntekter	19 595	0
Sum	**286 136**	**0**

Konto 3999 gjelder utbetaling av tilgode strøm av Elvia fra 2022.

Note 3 - Lønnskostnader og styrehonorar

	2024	2023
5103 Lønn forrige forretningsfører	150 000	150 000
5406 Arbeidsgiveravgift forrige forretningsfører	42 300	42 300
5331 Styrehonorar forrige forretningsfører	150 000	150 000
Sum	**342 300**	**342 300**

Personalkostnader omfatter lønns- og personalkostnader, samt arbeidsgiveravgift. Antall årsverk vaktmester: 0,3

Note 4 - Varige driftsmidler

	Bygninger	Tomt	Avfallsanlegg	Varmepumpe
Anskaffelseskost pr.01.01 :	3 929 825	61 379	440 924	0
Årets tilgang :	0	0	0	2 022 928
Årets avgang :	0	0	0	0
Anskaffelseskost pr.31.12:	3 929 825	61 379	440 924	2 022 928
Akkumulerte avskrivninger pr.31.12:	0	0	330 693	0
Akkumulerte nedskrivninger pr.31.12:	0	0	0	0
Bokført verdi pr.31.12:	3 929 825	61 379	110 231	2 022 928
Årets avskrivninger :	0	0	66 138	0
Anskaffelsesår :	1961	1961	2021	2024
Antatt levetid i år :			5	5

Borettslaget eier tomten og areal er 1 371,8 kvm. Eiendommen er påført g.nr 159 og b.nr 184 og ligger i Oslo kommune.
Eiendommen er forsikret i Profinans/Protector Forsikring med polisenummer 3005645.

Note 5 - Kostnad eiendom/ lokaler

	2024	2023
6361 Fast renhold	262 500	297 474
6364 Matteleie	41 501	0
Sum	**304 001**	**297 474**

Note 6 - Lisens HMS, vedlikehold og andre lisenser

	2024	2023
6420 Lisenskostnader	2 792	0
Sum	**2 792**	**0**

Note 7 - Verktøy , inventar og driftsmateriell

	2024	2023
6540 Inventar	0	22 323
6543 Vaskerianlegg	46 508	0
6551 Nøkler, låser, navnskilt, postkasser o.l.	13 823	0
6552 Driftsmateriell	10 882	8 579
Sum	**71 213**	**30 902**

Note 8 - Reparasjoner og vedlikehold

	2024	2023
6601 Vedlikehold bygg	246 383	964 716
6602 Vedlikehold VVS	204 142	620 982
6603 Vedlikehold elektro	151 978	282 389
6605 Vedlikehold fellesanlegg	62 750	3 266
6608 Vedlikehold varmeanlegg	30 214	749 917
6611 Vedlikehold heiser	171 487	88 811
6616 Vedlikehold vaskeri	7 488	15 822
6617 Vedlikehold brannvernutstyr	54 018	15 301
6630 Egenandel forsikring	11 000	0
6648 Vedlikehold dører og porter	13 743	0
Sum	**953 201**	**2 741 203**

Styret mener at det gjennomførte vedlikeholdet er tilstrekkelig for å oppveie verdiforringelse av bygning.

Note 9 - Andre honorar

	2024	2023
6714 Tilleggstjenester forretningsfører	15 033	1 847
6750 Vakthold	30 394	0
Sum	**45 427**	**1 847**

Note 10 - Andre kostnader

	2024	2023
7750 Festeavgift/ tomteleie	0	1 753
7770 Betalingskostnader	5 123	6 336
7771 Andre gebyrer	0	7 080
7773 Omkostninger innkreving	1 478	0
7790 Andre kostnader	14 003	30 309
7792 Øredifferanse	47	52
Sum	**20 652**	**45 530**

Note 11 - Egenkapital

	Egenkapital per 01.01	Endringer	Egenkapital per 31.12
Egenkapital			
Innskutt egenkapital			
Andelskapital	11 000	0	11 000
Sum innskutt egenkapital	**11 000**	**0**	**11 000**
Opptjent egenkapital			
Årets resultat	-18 686 569	165 766	-18 520 803
Sum opptjent egenkapital	**-18 686 569**	**165 766**	**-18 520 803**
Sum egenkapital	**-18 675 569**	**165 766**	**-18 509 803**

Balansen i årsregnskapet viser negativ egenkapital, dvs at eiendelenes balanseførte verdi er lavere enn balanseført verdi av gjelden. Regnskapsreglene forutsetter at verdien av bygninger fastsettes på basis av historisk kost. Virkelig verdi av bygningsmassen er vurdert til å være høyere enn den balanseførte verdien av gjelden, slik at den reelle egenkapitalen er positiv.

Note 12 - Langsiktig gjeld

Kreditor:	**DNB Bank ASA**	**HANDELSBANKEN**	**HANDELSBANKEN**
Formål:	Refinansiering og opplåning	Fellesgjeld borettslag	Fellesgjeld Borettslag
Lånenummer:	**16368761897**	**94937033944**	**94937059293**
Lånetype:	Annuitet	Annuitet	Annuitet
Opptaksår:	2024	2023	2023
Rentesats:	5.65 %	5.90 %	5.90 %
Beregnet innfridd:	30.06.2049	10.07.2024	10.07.2024
Opprinnelig lånebeløp:	25 500 000	21 384 789	3 000 000
Lånesaldo 01.01:	0	21 384 789	3 000 000
Avdrag i perioden:	238 589	21 384 789	3 000 000
Opptak i perioden:	25 500 000	0	0
Lånesaldo 31.12:	**25 261 411**	**0**	**0**
Saldo 5 år frem i tid:	22 491 608	0	0

Langsiktig gjeld

	Ant. andeler	Andel gjeld 31.12	Sum fellesgjeld
Antall andeler, andel gjeld og sum av fellesgjeld lån 16368761897	1	558 421	558 421
	22	257 251	5 659 522
	87	218 890	19 043 430

Note 13 - Pantstillelser

	Bokført verdi pr. 31.12.2024
Bokført langsiktig gjeld	25 313 911
Innskuddskapital	563 100
Boligselskapets pantesikrede gjeld	**25 877 011**
Bokført verdi av pantsatt eiendom	**3 991 204**

Borettslagets bokførte gjeld er sikret ved pant. Borettsinnskuddet er en del av borettslagets pantsikrede gjeld.

Borettsinnskuddet er sikret med pant i borettslagets eiendom med kr 563 100.

Resultat og balanse med noter for Langbølgen Borettslag.

Dokumentet er signert elektronisk av:

For Langbølgen Borettslag

Styreleder	Kurt Idar Børve (sign.)	05.03.2025
Styremedlem	Carina Henriksen (sign.)	05.03.2025
Styremedlem	Jørgen Nilsen (sign.)	05.03.2025

KPMG AS
Dr. Hansteins gate 9
3044 Drammen

Telephone +47 45 40 40 63
Internet www.kpmg.no
Enterprise 935 174 627 MVA

Til generalforsamlingen i Langbølgen Borettslag

Uavhengig revisors beretning

Konklusjon

Vi har revidert årsregnskapet for Langbølgen Borettslag som består av balanse per 31. desember 2024, resultatregnskap og oppstilling over endring av disponible midler for regnskapsåret avsluttet per denne datoen og noter til årsregnskapet, herunder et sammendrag av viktige regnskapsprinsipper.

Etter vår mening

- oppfyller årsregnskapet gjeldende lovkrav, og
- gir årsregnskapet et rettvisende bilde av borettslagets finansielle stilling per 31. desember 2024, og av dets resultater og endringer i disponible midler for regnskapsåret avsluttet per denne datoen i samsvar med regnskapslovens regler og god regnskapsskikk i Norge.

Grunnlag for konklusjonen

Vi har gjennomført revisjonen i samsvar med International Standards on Auditing (ISA-ene). Våre oppgaver og plikter i henhold til disse standardene er beskrevet nedenfor under *Revisors oppgaver og plikter ved revisjonen av årsregnskapet*. Vi er uavhengige av borettslaget i samsvar med kravene i relevante lover og forskrifter i Norge og International Code of Ethics for Professional Accountants (inkludert internasjonale uavhengighetsstandarder) utstedt av International Ethics Standards Board for Accountants (IESBA-reglene), og vi har overholdt våre øvrige etiske forpliktelser i samsvar med disse kravene. Innhentet revisjonsbevis er etter vår vurdering tilstrekkelig og hensiktsmessig som grunnlag for vår konklusjon.

Øvrig informasjon

Styret (ledelsen) er ansvarlig for øvrig informasjon som er publisert sammen med årsregnskapet. Øvrig informasjon omfatter budsjettall som er presentert sammen med årsregnskapet. Vår konklusjon om årsregnskapet ovenfor dekker ikke øvrig informasjon.

I forbindelse med revisjonen av årsregnskapet er det vår oppgave å lese øvrig informasjon. Formålet er å vurdere hvorvidt det foreligger vesentlig inkonsistens mellom den øvrige informasjonen og årsregnskapet og den kunnskap vi har opparbeidet oss under revisjonen av årsregnskapet, eller hvorvidt øvrig informasjon ellers fremstår som vesentlig feil. Vi har plikt til å rapportere dersom øvrig informasjon fremstår som vesentlig feil. Vi har ingenting å rapportere i så henseende.

Ledelsens ansvar for årsregnskapet

Ledelsen er ansvarlig for å utarbeide årsregnskapet og for at det gir et rettvisende bilde i samsvar med regnskapslovens regler og god regnskapsskikk i Norge. Ledelsen er også ansvarlig for slik intern kontroll som den finner nødvendig for å kunne utarbeide et årsregnskap som ikke inneholder vesentlig feilinformasjon, verken som følge av misligheter eller utilsiktede feil.

Ved utarbeidelsen av årsregnskapet må ledelsen ta standpunkt til borettslagets evne til fortsatt drift og opplyse om forhold av betydning for fortsatt drift. Forutsetningen om fortsatt drift skal legges til grunn for årsregnskapet så lenge det ikke er sannsynlig at virksomheten vil bli avviklet.

© KPMG AS, a Norwegian limited liability company and a member firm of the KPMG global organization of independent member firms affiliated with KPMG International Limited, a private English company limited by guarantee. All rights reserved.

Statsautoriserte revisorer - medlemmer av Den norske Revisorforening

Offices in:
Oslo, Alta, Arendal, Bergen, Bodø, Drammen, Elverum, Finnsnes, Hamar, Haugesund, Knarvik, Kristiansand, Mo i Rana, Molde, Sandefjord, Stavanger, Stord, Straume, Tromsø, Trondheim, Tynset, Ulsteinvik, Ålesund

Penneo document key: LX3ES-MQH0C-AW65D-2QYFQ-JP3UN-G1XSY

Revisors oppgaver og plikter ved revisjonen av årsregnskapet

Vårt mål er å oppnå betryggende sikkerhet for at årsregnskapet som helhet ikke inneholder vesentlig feilinformasjon, verken som følge av misligheter eller utilsiktede feil, og å avgi en revisjonsberetning som inneholder vår konklusjon. Betryggende sikkerhet er en høy grad av sikkerhet, men ingen garanti for at en revisjon utført i samsvar med ISA-ene, alltid vil avdekke vesentlig feilinformasjon. Feilinformasjon kan oppstå som følge av misligheter eller utilsiktede feil. Feilinformasjon er å anse som vesentlig dersom den enkeltvis eller samlet med rimelighet kan forventes å påvirke de økonomiske beslutningene som brukerne foretar på grunnlag av årsregnskapet.

Som del av en revisjon i samsvar med ISA-ene, utøver vi profesjonelt skjønn og utviser profesjonell skepsis gjennom hele revisjonen. I tillegg:

- identifiserer og vurderer vi risikoen for vesentlig feilinformasjon i årsregnskapet, enten det skyldes misligheter eller utilsiktede feil. Vi utformer og gjennomfører revisjonshandlinger for å håndtere slike risikoer, og innhenter revisjonsbevis som er tilstrekkelig og hensiktsmessig som grunnlag for vår konklusjon. Risikoen for at vesentlig feilinformasjon som følge av misligheter ikke blir avdekket, er høyere enn for feilinformasjon som skyldes utilsiktede feil, siden misligheter kan innebære samarbeid, forfalskning, bevisste utelatelser, uriktige fremstillinger eller overstyring av intern kontroll.

- opparbeider vi oss en forståelse av intern kontroll som er relevant for revisjonen, for å utforme revisjonshandlinger som er hensiktsmessige etter omstendighetene, men ikke for å gi uttrykk for en mening om effektiviteten av borettslagets interne kontroll.

- evaluerer vi om de anvendte regnskapsprinsippene er hensiktsmessige og om regnskapsestimatene og tilhørende noteopplysninger utarbeidet av ledelsen er rimelige.

- konkluderer vi på om ledelsens bruk av fortsatt drift-forutsetningen er hensiktsmessig, og, basert på innhentede revisjonsbevis, hvorvidt det foreligger vesentlig usikkerhet knyttet til hendelser eller forhold som kan skape tvil av betydning om borettslagets evne til fortsatt drift. Dersom vi konkluderer med at det eksisterer vesentlig usikkerhet, kreves det at vi i revisjonsberetningen henleder oppmerksomheten på tilleggsopplysningene i årsregnskapet, eller, dersom slike tilleggsopplysninger ikke er tilstrekkelige, at vi modifiserer vår konklusjon. Våre konklusjoner er basert på revisjonsbevis innhentet frem til datoen for revisjonsberetningen. Etterfølgende hendelser eller forhold kan imidlertid medføre at borettslaget ikke kan fortsette driften.

- evaluerer vi den samlede presentasjonen, strukturen og innholdet i årsregnskapet, inkludert tilleggsopplysningene, og hvorvidt årsregnskapet gir uttrykk for de underliggende transaksjonene og hendelsene på en måte som gir et rettvisende bilde.

Vi kommuniserer med styret blant annet om det planlagte innholdet i og tidspunkt for revisjonsarbeidet og eventuelle vesentlige funn i revisjonen, herunder vesentlige svakheter i intern kontroll som vi avdekker gjennom revisjonen.

Drammen
KPMG AS

Kai Holhjem
Statsautorisert revisor
(elektronisk signert)

Penneo document key: LX3ES-MQH0C-AW65D-2QYFQ-JP3UN-G1XSY

Signaturene i dette dokumentet er juridisk bindende. Dokument signert med "Penneo™ - sikker digital signatur". De signerende parter sin identitet er registrert, og er listet nedenfor.

"Med min signatur bekrefter jeg alle datoer og innholdet i dette dokument."

Holhjem, Kai
Statsautorisert revisor
På vegne av: KPMG AS
Serienummer: no_bankid:9578-5999-4-1668123
IP: 80.232.xxx.xxx
2025-03-10 09:27:32 UTC

bankID

Penneo Dokumentnøkkel: LX3ES-MQH0C-AW65D-2QYFQ-JP3UN-G1XSY

Dette dokumentet er signert digitalt via **Penneo.com**. De signerte dataene er validert ved hjelp av den matematiske hashverdien av det originale dokumentet. All kryptografisk bevisføring er innebygd i denne PDF-en for fremtidig validering.

Dette dokumentet er forseglet med et kvalifisert elektronisk segl ved bruk av et sertifikat og et tidsstempel fra en kvalifisert tillitstjenesteleverandør.

Slik kan du bekrefte at dokumentet er originalt
Når du åpner dokumentet i Adobe Reader, kan du se at det er sertifisert av **Penneo A/S.** Dette beviser at innholdet i dokumentet ikke har blitt endret siden tidspunktet for signeringen. Bevis for de individuelle signatørenes digitale signaturer er vedlagt dokumentet.

Du kan bekrefte de kryptografiske bevisene ved hjelp av Penneos validator, **https://penneo.com/validator**, eller andre valideringsverktøy for digitale signaturer.

Årsmelding 2024 - Langbølgen Borettslag

Styresammensetning

Styret har etter generalforsamling 2024 bestått av følgende representanter:

Styreleder, Kurt Idar Børve
Styremedlem, Carina Henriksen
Styremedlem, Jørgen Nilsen

Styret i Langbølgen Borettslag består av 1 kvinne og 2 menn.

Virksomhetens art

Langbølgen Borettslag er organisert etter de bestemmelser som følger av loven, og har til formål å drive eiendommen i samråd med, og til det beste for, eierne. Langbølgen Borettslag ligger i Oslo kommune, og har organisasjonsnummer 948686740

Langbølgen Borettslag består av 110 boliger og 4 næringslokaler.

Forretningsførsel og revisjon

Forretningsfører er Boligbyggelaget Usbl.
Revisor er KPMG.

Forsikring

Langbølgen Borettslag er fullverdiforsikret i Protector Forsikring Asa, avtalenr BPRO3005645. Skade på bygning dekkes av boligselskapets bygningsforsikring. Ved skadesaker skal henvendelse gjøres til styret med informasjon om årsak til skade.

Privat innbo/eiendeler må forsikres ved egen polise. Denne vil i tillegg dekke merkostnader hvis en leilighet blir ubeboelig som følge av en dekningsmessig skade.

HMS/Internkontroll

Styret er pålagt å arbeide systematisk med helse, miljø og sikkerhet i henhold til internkontrollforskriften §5.

Langbølgen Borettslag har et system som tilfredsstiller myndighetenes krav innen helse, miljø og sikkerhet.

Styrets arbeid

Styret er ansvarlig for økonomiske driften i blokken sammen med regnskapsører.

Langbølgen borettslag har hatt fokus på å gjøre blokken så miljøvennlig som mulig. Borettslaget har hatt kraftig reduksjon av energiforbruket siden konvertering fra oljefyr til varmepumpe. Varmepumpen ble startet juli 2024. Det ble en del justeringer av anlegget når høsten kom. Styret kjøpte også inn to nye akkumulator tanker til anlegget.

Siden totalrenovering av høyblokken i 2018 er alle store prosjekter utført.
Varmepumpene er siste store innvestering. Styret vil sørge for at Langbølgen borettslag har en sunn økonomisk drift fremover.

Årsmeldingen er godkjent av styret 06.03.2025

REGISTRERING OG FULLMAKT

Vennligst bruk BLOKKBOKSTAVER. Alle felter skal fylles ut.

Eier

Fullt navn: _____

Eier av andel/seksjon: _____

I borettslag/sameie: _____

Fyll ut feltene under hvis du skal møte med fullmektig.

Mottaker av fullmakt (fullmektig)

Fullt navn: _____

E-postadresse: _____

Telefonnummer: _____

Fødselsdato: _____

Fullmaktsgiver (eier) gir med dette fullmektig fullmakt til å møte og stemme på generalforsamling/årsmøte Mandag 31.03.2025.

For møter som skal gjennomføres digitalt skal signert fullmakt oversendes styret i ditt borettslag/sameie innen høringsperioden starter, slik at fullmakt kan registreres og Usbl kan gi tilgang. Mottaker av fullmakt må på egenhånd opprette Min Side-bruker via Usbl.no.

NB: Juridiske eiere må gi fullmakt til en fysisk person for å kunne avgi stemme i digital generalforsamling/årsmøte.

_____

Eiers underskrift

_____(sted), den _____ (dd.mm.åå).

STEMMESEDDEL 1	STEMMESEDDEL 2
STEMMESEDDEL 3	STEMMESEDDEL 4
STEMMESEDDEL 5	STEMMESEDDEL 6
STEMMESEDDEL 7	STEMMESEDDEL 8
STEMMESEDDEL 9	STEMMESEDDEL 10

Vedtekter

for Langbølgen borettslag org nr 948686740
vedtatt på ekstraordinær generalforsamling den 25.10.2021.
Sist endret 25.10.21.

1. Innledende bestemmelser

1-1 Formål
Langbølgen borettslag er et samvirkeforetak som har til formål å gi andelseierne bruksrett til egen bolig i foretakets eiendom(borett), å forvalte foretakets utleieobjekter i første etasje og å drive virksomhet som står i sammenheng med dette.

1-2 Forretningskontor, forretningsførsel og tilknytningsforhold
(1) Borettslagets har forretningskontor i Drammen kommune.

(2) Borettslaget er tilknyttet Boalliansen Forvaltning AS som er forretningsfører.

2. Andeler og andelseiere

2-1 Andeler og andelseiere
(1) Andelene skal være på kroner 100,-.

(2) Når ikke annet følger av vedtektene eller lov om borettslag, kan bare fysiske personer som er andelseiere i boligbyggelaget være andelseiere i borettslaget. Ingen fysiske personer kan eie eller ha eierandel i mer enn en andel.
(3) Følgende juridiske personer som er andelseiere i boligbyggelaget, kan til sammen eie andel eller andeler som gir rett til minst èn bolig og opp til ti prosent av boligene i laget:

1. stat,
2. fylkeskommune,
3. kommune,
4. selskap som har til formål å skaffe boliger og som blir ledet og kontrollert av stat, fylkeskommune eller kommune,
5. stiftelse som har til formål å skaffe boliger og som er opprettet av staten, en fylkeskommune eller kommune,
6. selskap, stiftelse eller andre som har inngått samarbeidsavtale med stat, fylkeskommune eller kommune om å skaffe boliger til vanskeligstilte.

(4) I tillegg har juridiske personer som nevnt i borettslagslovens § 4 – 3 rett til å eie inntil 2 % av andelene.

(5) En kreditor kan eie èn eller flere andeler i opp til to år for å berge krav som er sikret med pant i andelen eller andelene.

(6) Juridiske personer og kreditorer kan bare erverve andel i borettslaget dersom de eier andel i boligbyggelaget som det ikke er knyttet bolig til fra før.

(7) En andelseier skal ved forespørsel få utlevert et eksemplar av borettslagets vedtekter.

2-2 Overføring av andel og godkjenning av ny andelseier
(1) En andelseier har rett til å overdra sin andel.

(2) Leiligheten kan kun bebos av en – 1 person. Unntak for denne klausulen gjelder kun leilighet 201 (tidl. Tjenesteleilighet).

(3) Ved et hvert eierskifte må erververen godkjennes av styret for å få rett til å bruke boligen.

(4) Styret kan nekte godkjenning når det er saklig grunn til det og skal nekte godkjenning dersom ervervet vil være i strid med kap 2 i disse vedtektene.

(5) Nekter styret å godkjenne erververen som bruker, må melding om dette komme fram til erververen senest 20 dager etter at søknaden om godkjenning kom fram til borettslaget. I motsatt fall skal godkjenning regnes som gitt.

(6) Erververen har ikke rett til å bruke boligen før godkjenning er gitt eller det er rettskraftig avgjort at erververen har rett til å erverve andelen.

(7) Den forrige andelseieren er solidarisk ansvarlig med èn eller flere nye erververe for betaling av felleskostnader frem til ny andelseier er godkjent, eller til det er rettskraftig avgjort at en ny andelseier har rett til å erverve andelen.

3. Forkjøpsrett

3-1 Forkjøpsberettigede
(1) Dersom en andel skifter eier, har andelseierne i borettslaget og dernest de øvrige andelseierne i boligbyggelaget – utpekt av OBOS – forkjøpsrett.

(2) Dersom ingen andelseiere i borettslaget melder seg, utpeker OBOS hvilken andelseier i boligbyggelaget som skal få overta andelen.

3-2 Interne forkjøpsberettigede
(1) Andelseier har forkjøpsrett etter ansiennitet i borettslaget.
Ansiennitet regnes fra dato for overtakelse av andelen. Har andelseieren sammenhengende eid flere andeler, regnes ansienniteten fra overtakelsen av første andel. Står flere andelseiere med lik ansiennitet i borettslaget, går den med lengst ansiennitet i OBOS foran.

(2) Andelseier som vil overta ny andel gjennom forkjøpsrett, må overdra hele den andelen nåværende bolig er knyttet til, til en ny andelseier.

3-3 Behandlingsregler og frister
(1) Styret i borettslaget skal sørge for at de som er nevnt i 3-1 får anledning til å gjøre forkjøpsretten gjeldende og på deres vegne gjøre retten gjeldende innen fristen nevnt i pkt 3-3(2), jf borettslagslovens § 4-15 første ledd.

(2) Fristen for å gjøre forkjøpsretten gjeldende er 20 dager fra borettslaget mottok melding om at andelen har skiftet eier, med opplysning om pris og andre vilkår. Fristen er fem hverdager dersom borettslaget har mottatt forhåndsvarsel om at andelen kan skifte eier, og varselet har kommet fram til borettslaget minst femten dager, men ikke mer enn tre måneder, før meldingen om at andelen har skiftet eier.

(3) Ved forhåndsvarsel har borettslaget rett til å kreve et vederlag på opp til 5 x Rettsgebyret. Blir forkjøpsretten gjort gjeldende, betales vederlaget tilbake.

(4) Forkjøpsretten skal kunngjøres i en avis som er vanlig lest på stedet, på boligbyggelagets nettsider eller på annen lignende måte.

(5) Borettslagets krav om å gjøre forkjøpsretten gjeldende på vegne av forkjøpsberettigede skal settes frem skriftlig for avhenderen og erververen av andelen, eller for eiendomsmegler eller eventuelt fullmektig som har hatt ansvaret for salget.

3-4 Rettsovergang til nærstående
Forkjøpsretten kan ikke gjøres gjeldende når andelen overdras til ektefelle, til andelseierens eller ektefellens slektning i rett opp- eller nedstigende linje, til fosterbarn som faktisk står i samme stilling som livsarving, til søsken eller noen annen som de to siste årene har hørt til samme husstand som den tidligere eieren, til person som har leid boligen i kraft av å være arbeidstaker hos andelseier eller til person som har leid den bolig andelen nå er knyttet til av borettslaget. Forkjøpsretten kan heller ikke gjøres gjeldende når andelen overføres på skifte etter separasjon eller skilsmisse, eller når et husstandsmedlem overtar andelen etter bestemmelsene i husstandsfellesskapslovens § 3.

4. Borett og overlating av bruk

4-1 Boretten
(1) Hver andel gir enerett til å bruke en bolig i borettslaget og rett til å bruke fellesarealene til det de er beregnet eller vanlig brukt til, og til annet som er i samsvar med tiden og forholdene.

(2) Andelseieren kan ikke benytte boligen til annet enn boligformål uten styrets samtykke.

(3) Andelseieren skal behandle boligen, andre rom og annet areal med tilbørlig aktsomhet. Bruken av boligen og fellesarealene må ikke på en urimelig eller unødvendig måte være til skade eller ulempe for andre andelseiere.

(4) Generalforsamlingen kan fastsette vanlige ordensregler for eiendommen.

4-2 Overlating av bruk
(1) Andelseieren kan ikke uten godkjenning fra styret overlate bruken av boligen til andre. Med styrets godkjenning kan andelseieren overlate bruken av hele boligen dersom:

- andelseieren selv eller en person som nevnt i borettslagslovens § 5-6 første ledd nr. 3 har bodd i boligen i minst ett av de siste to årene. Andelseier kan i slike tilfeller overlate bruken av hele boligen for opp til tre år,
- andelseieren er en juridisk person,
- andelseieren skal være midlertidig borte som følge av arbeid, utdanning, militærtjeneste, sykdom eller andre tungtveiende grunner,
- et medlem av brukerhusstanden er andelseierens ektefelle eller slektning i rett opp- eller nedstigende linje eller fosterbarn av andelseieren eller ektefellen,
- det gjelder bruksrett til noen som har krav på det etter ekteskapslovens § 68 eller husstandsfellesskapsloven.

Godkjenning kan i disse tilfellene bare nektes dersom brukerens forhold gir saklig grunn til det. Godkjenning kan nektes dersom brukeren ikke kunne blitt andelseier.

(2) Har borettslaget ikke sendt svar på skriftlig søknad om godkjenning av bruker innen en måned etter at søknaden har kommet frem til borettslaget, skal brukeren regnes som godkjent.

(3) Overlating av bruken reduserer ikke andelseierens plikter overfor borettslaget. Andelseier står ansvarlig for at leietaker følger vedtektene og husordensreglene.

(4) Borettslaget kan kreve kostnader forbundet med behandlingen og eventuell oppfølging av en søknad om overlating av bruk dekket av andelseier, se pkt. 6-1 (3).

4-3 Bygningsmessige arbeider
(1) En andelseier kan med styrets godkjenning gjennomføre tiltak på eiendommen som er nødvendige på grunn av funksjonshemming hos en bruker av boligen. Godkjenning kan ikke nektes uten saklig grunn.

(2) Forandringer som skjer i strid med de til enhver tid gjeldende bygningsforskrifter og andre offentlige bestemmelser, er ikke tillatt. Forandringer som berører bygningens eksteriør – herunder oppsetting av private radio- og TV-antenner, markiser mv. - er ikke tillatt uten styrets forutgående samtykke.

5. Vedlikehold

5-1 Andelseiernes vedlikeholdsplikt
(1) Den enkelte andelseier skal holde boligen, og andre rom og annet areal som hører boligen til, i forsvarlig stand og vedlikeholde slikt som dører og vinduer innvendig, rør, sikringsskap fra og med første hovedsikring/inntakssikring, ledninger med tilbehør, varmekabler, inventar, utstyr inklusive vannklosett og vasker, apparater og innvendige flater.

(2) Vedlikeholdet omfatter også nødvendige reparasjon og utskiftning av slikt som rør, sikringsskap fra og med første hovedsikring/inntakssikring, ledninger med tilbehør, varmekabler, inventar, utstyr inklusive slikt som vannklosett og vasker, apparater, tapet, gulvbelegg, vegg, gulv- og himlingsplater, skillevegger, listverk, skap, benker og innvendige dører med karmer.

(3) Andelseieren har også ansvaret for oppstaking og rensing av innvendige avløpsledninger både til og fra egen vannlås/sluk og fram til borettslagets felles-/hovedledning.

(4) Andelseieren er selv ansvarlig for at installasjon og oppbevaring av brann- og eksplosjonsfarlige stoffer skjer i betryggende former og i henhold til gjeldende lover og forskrifter.

(5) Andelseieren skal holde boligen fri for insekter og skadedyr.
Ved mistanke om innsekter og skadedyr plikter andelseieren straks å melde fra skriftlig til borettslaget. Eventuelle utgifter som følge av utrydding av innsekter og skadedyr i leiligheten må bekostes av andelseier.

(6) Vedlikeholdsplikten omfatter også utbedring av tilfeldig skade, herunder skade påført ved innbrudd og uvær.

(7) Oppdager andelseieren skade i boligen som borettslaget er ansvarlig for å utbedre, plikter andelseieren straks å melde fra skriftlig til borettslaget.

(8) Ny eier av andelen har plikt til å utføre vedlikehold medregnet reparasjon og utskifting i boligen, selv om det skulle vært utført av den forrige andelseieren.

5-2 Borettslagets vedlikeholdsplikt
(1) Borettslaget skal holde bygninger og eiendommen for øvrig i forsvarlig stand så langt plikten ikke ligger på andelseierne. Vedlikeholdsplikten omfatter også utvendig vedlikehold av vinduer.

(2) Felles rør, ledninger, kanaler og andre felles installasjoner som går gjennom boligen, skal borettslaget holde ved like. Borettslaget har rett til å føre nye slike installasjoner gjennom boligen dersom det ikke er til vesentlig ulempe for andelseieren.

(3) Borettslagets vedlikeholdsplikt omfatter også utskifting av vinduer, herunder nødvendig utskiftning av termoruter, og ytterdøren til bygningen og reparasjon eller utskiftning av tak, bjelkelag, bærende veggkonstruksjoner, sluk og rør eller ledninger som er bygd inn i bærende konstruksjoner med unntak av varmekabler.

(4) Andelseieren skal gi adgang til boligen slik at borettslaget kan utføre sin vedlikeholdsplikt, herunder ettersyn, reparasjon eller utskifting. Ettersyn og utføring av arbeid skal gjennomføres slik at det ikke er til unødig ulempe for andelseieren eller annen bruker av boligen.

5-3 Utbedringsansvar og erstatning
(1) Fører en andelseiers mislighold til skade på borettslagets eiendom eller på annen andelseiers bolig eller fastmontert inventar som naturlig hører boligen til, skal skaden utbedres av borettslaget.

2) Skade på innbo og løsøre skal utbedres av skadelidte andelseier. Borettslaget hefter ikke for eventuelle skader på skadelidtes innbo og/eller løsøre.

(3) Borettslaget og skadelidte andelseiere kan kreve erstatning for tap som følger av at andelseieren misligholder sine plikter, jf borettslagslovens §§ 5-13 og 5-15.

(4) Andelseier kan kreve erstatning for tap som følge av at borettslaget ikke oppfyller pliktene sine, jf borettslagslovens § 5-18.

6. Felleskostnader og pantesikkerhet

6-1 Felleskostnader
(1) Den enkelte andelseier er ansvarlig for felleskostnadene etter en nøkkel fastsatt ved stiftelsen av borettslaget. Nøkkelen ligger fast og kan bare endres etter borettslagslovens § 5-19.

(2) Når særlige grunner taler for det, skal en kostnad likevel fordeles etter nytten for den enkelte bolig eller etter forbruk.

(3) Borettslagets kostnader til behandling og eventuell oppfølging av søknad om overlating av bruk betales av den andelseier som har søkt, se pkt. 4-2 (6).

6-2 Betaling av felleskostnader
(1) Felleskostnadene forfaller til betaling den 1. i hver måned. Borettslaget kan endre felleskostnadene med èn måneds skriftlig varsel.

(3) For felleskostnader som ikke blir betalt ved forfall, svarer andelseieren den til en hver tid gjeldende forsinkelsesrente etter lov av 17. desember 1976 nr 100.

6-3 Borettslagets pantesikkerhet
For krav på dekning av felleskostnader og andre krav fra lagsforholdet har borettslaget en lovbestemt panterett i andelen foran alle andre heftelser. Pantekravet er begrenset til en sum som svarer til to ganger folketrygdens grunnbeløp på tidspunktet tvangsdekning besluttes gjennomført.

7. Mislighold, salgspålegg og fravikelse

7-1 Mislighold
Andelseiers brudd på sine forpliktelser overfor borettslaget utgjør mislighold. Som mislighold regnes blant annet manglende betaling av felleskostnader, forsømt vedlikeholdsplikt, ulovlig bruk eller overlating av bruk og brudd på husordensregler.

7-2 Pålegg om salg
(1) Hvis en andelseier til tross for advarsel vesentlig misligholder sine plikter, kan borettslaget pålegge vedkommende å selge andelen, jf borettslagslovens § 5-22 første ledd. Advarsel skal gis skriftlig og opplyse om at vesentlig mislighold gir borettslaget rett til å kreve andelen solgt.

(2) Borettslaget kan kreve andelen solgt dersom andelseier melder seg ut av boligbyggelaget.

7-3 Fravikelse
Medfører andelseierens eller brukerens oppførsel fare for ødeleggelse eller vesentlig forringelse av eiendommen, eller er andelseierens eller brukerens oppførsel til alvorlig plage eller sjenanse for eiendommenes øvrige andelseiere eller brukere, kan styret kreve fravikelse fra boligen etter tvangsfullbyrdelseslovens kapittel 13. Fravikelse kan tidligst kreves samtidig med pålegg om salg.

8. Styret og dets vedtak

8-1 Styret
(1) Borettslaget skal ha et styre som skal bestå av en styreleder og 2 andre medlemmer med inntil 3 varamedlemmer.

(2) Funksjonstiden for styreleder og de andre medlemmene er to år. Varamedlemmer velges for ett år. Styremedlemmer og varamedlemmer kan gjenvelges.

(3) Styret skal velges av generalforsamlingen. Generalforsamlingen velger styreleder ved særskilt valg. Styret skal velge nestleder blant sine medlemmer.

8-2 Styrets oppgaver
(1) Styret skal lede virksomheten i samsvar med lov, vedtekter og generalforsamlingens vedtak. Styret kan ta alle avgjørelser som ikke i loven eller vedtektene er lagt til andre organer.

(2) Styreleder skal sørge for at styret holder møte så ofte som det trengs. Et styremedlem eller forretningsføreren kan kreve at styret sammenkalles.
(3) Styret skal føre protokoll over styresakene. Protokollen skal underskrives av de frammøtte styremedlemmene.

8-3 Styrets vedtak
(1) Styret er vedtaksført når mer enn halvparten av alle styremedlemmene er til stede. Vedtak kan treffes med mer enn halvparten av de avgitte stemmene. Står stemmene likt, gjør møtelederens stemme utslaget. De som stemmer for et vedtak som innebærer en endring, må likevel utgjøre minst en tredjedel av alle styremedlemmene.

(2) Styret kan ikke uten at generalforsamlingen har gitt samtykke med minst to tredjedels flertall fatte vedtak om:

1. ombygging, påbygging eller andre endringer av bebyggelsen eller tomten som etter forholdene i borettslaget går ut over vanlig forvaltning og vedlikehold,
2. å øke tallet på andeler eller å knytte andeler til boliger som tidligere har vært benyttet til utleie, jf borettslagslovens § 3-2 andre ledd,
3. salg eller kjøp av fast eiendom, eller av andelsbolig i borettslaget
4. å ta opp lån som skal sikres med pant med prioritet foran innskuddene,
5. andre rettslige disposisjoner over fast eiendom som går ut over vanlig forvaltning,
6. andre tiltak som går ut over vanlig forvaltning, når tiltaket fører med seg økonomisk ansvar eller utlegg for borettslaget på mer enn fem prosent av de årlige felleskostnadene.

8-4 Representasjon og fullmakt
Styrets leder og ett styremedlem representerer i fellesskap borettslaget utad og tegner dets navn.

9. Generalforsamlingen

9-1 Myndighet
Generalforsamlingen er øverste myndighet i borettslaget.

9-2 Tidspunkt for generalforsamling
(1) Ordinær generalforsamling skal holdes hvert år innen utgangen av juni.

(2) Ekstraordinær generalforsamling holdes når styret finner det nødvendig, eller når revisor eller minst to andelseiere som til sammen har minst en tiendedel av stemmene, skriftlig krever det og samtidig oppgir hvilke saker de ønsker behandlet.

9-3 Varsel om og innkalling til generalforsamling
(1) Forut for ordinær generalforsamling skal styret varsle andelseierne om dato for møtet og om frist for innlevering av saker som ønskes behandlet.

(2) Generalforsamlingen skal innkalles skriftlig av styret med et varsel som skal være på minst åtte og høyst tjue dager. Ekstraordinær generalforsamling kan om nødvendig kalles inn med kortere varsel som likevel skal være på minst tre dager. I begge tilfeller skal det gis skriftlig melding til boligbyggelaget.

(3) I innkallingen skal de sakene som skal behandles være bestemt angitt. Skal et forslag som etter borettslagsloven eller vedtektene må vedtas med minst to tredjedels flertall kunne behandles, må hovedinnholdet være angitt i innkallingen. Saker som en andelseier ønsker behandlet på ordinær generalforsamling skal nevnes i innkallingen når styret har mottatt disse skriftlig innen fristen i 1.ledd.

9-4 Saker som skal behandles på ordinær generalforsamling
- Godkjenning av årsberetning fra styret
- Godkjenning av årsregnskap
- Valg av styremedlemmer og varamedlemmer
- Eventuelt valg av revisor
- Fastsetting av godtgjørelse til styret
- Andre saker som er nevnt i innkallingen

9-5 Møterett
Alle andelseiere har rett til å møte på generalforsamlingen med forslags, - tale- og stemmerett. Andelseierens ektefelle, samboer eller et annet medlem av andelseierens husstand og eventuelle leiere har rett til å være til stede og til å uttale seg.

9-6 Møteledelse og protokoll
Generalforsamlingen skal ledes av styrelederen med mindre generalforsamlingen velger en annen møteleder. Møtelederen skal sørge for at det føres protokoll fra generalforsamlingen.

9-7 Stemmerett og fullmakt
Hver andel gir rett til èn stemme på generalforsamlingen. Andelseier som eier mer enn èn andel har likevel bare èn stemme. Andelseier kan møte ved fullmektig på generalforsamlingen, men ingen kan være fullmektig for mer enn èn andelseier.

9-8 Vedtak på generalforsamlingen
(1) Foruten saker som nevnt i punkt 9-4 i vedtektene kan ikke generalforsamlingen fatte vedtak i andre saker enn de som er bestemt angitt i innkallingen.

(2) Med de unntak som følger av borettslagsloven eller vedtektene her fattes alle beslutninger av generalforsamlingen med mer enn halvparten av de avgitte stemmer. Ved valg kan generalforsamlingen på forhånd fastsette at den som får flest stemmer, skal regnes som valgt.

(3) Ved stemmelikhet avgjøres saken ved loddtrekning.

10. Inhabilitet, taushetsplikt og mindretallsvern

10-1 Inhabilitet
(1) Et styremedlem må ikke delta i styrebehandlingen eller avgjørelsen av noe spørsmål der medlemmet selv eller nærstående har en framtredende personlig eller økonomisk særinteresse.

(2) Ingen kan selv eller ved fullmektig eller som fullmektig delta i en avstemning på generalforsamlingen om avtale med seg selv eller nærstående eller om ansvar for seg selv eller nærstående i forhold til borettslaget. Det samme gjelder avstemning om salgspålegg eller krav om fravikelse etter borettslagslovens §§ 5-22 og 5-23.

10-2 Taushetsplikt
Tillitsvalgte, forretningsfører og ansatte i et borettslag har plikt til å bevare taushet overfor uvedkommende om det de i forbindelse med virksomheten i borettslaget får vite om noens personlige forhold. Dette gjelder ikke dersom ingen berettiget interesse tilsier taushet.

10-3 Mindretallsvern
Generalforsamlingen, styret eller forretningsfører kan ikke treffe beslutning som er egnet til å gi visse andelseiere eller andre en urimelig fordel til skade for andelseiere eller borettslaget.

11. Vedtektsendringer og forholdet til borettslovene

11-1 Vedtektsendringer
(1) Endringer i borettslagets vedtekter kan bare besluttes av generalforsamlingen med minst to tredjedeler av de avgitte stemmer.

(2) Følgende endringer av vedtektene kan ikke skje uten samtykke fra OBOS, jf borettslagslovens § 7-12:

- vilkår for å være andelseier i borettslaget
- bestemmelse om forkjøpsrett til andel i borettslaget
- denne bestemmelse om godkjenning av vedtektsendringer

11-2 Forholdet til borettslovene

For så vidt ikke annet følger av vedtektene, gjelder reglene i lov om borettslag av 06.06.2003 nr 39, jf lov om boligbyggelag av samme dato.

HUSORDENSREGLER FOR LANGBØLGEN BORETTSLAG

Ajourført 16.03.2022.

Langbølgen Borettslag er et andelslag hvor borettshaverne i fellesskap - ikke OBOS -eier byggene.Hver enkelt beboer er ansvarlig for at bestemmelsene i husordenen blir fulgt. Leilighetene må ikke brukes slik at det sjenerer andre.

Bestemmelser om bruk av leilighetene

1. Det skal være ro i leilighetene mellom kl. 22.00 og kl. 06.00.

2. **Oppussing av leiligheten/ bad som medfører støy som pigging av gulv og snekker-arbeid skal kun utføres på hverdager mellom kl. 08.00 og kl. 18.00 Det kan også utføres arbeid som ikke skaper støy på lørdager mellom kl 10.00 og 15.00**

3. Det skal ikke lagres skrot på balkongen, i bodgangene eller i den gamle telefonkiosken pga. brannfare.

4. Dusjrommene skal være rengjort etter bruk, håravfall og annet rusk fjerne og lyset slokkes.

5. Vaskeriene skal kun brukes av beboerne. Det er ikke tillatt for andre å benytte vaskeriet enn den som har vasketur. Vaskeriene skal ikke brukes etter kl. 23.00. Den som har hatt vasketur er ansvarlig for at vaskeri og maskiner er i orden og rengjort.

6. Verandadørene skal være lukket i vinterhalvåret.

7. Det er ikke tillatt å kaste mat uav vinduene til fuglene, fordi dette trekker rotter og mus til eiendommen.

8. Det er ikke tillatt å lufte tøy eller sengetøy gjennom vinduene. Verandaene kan benyttes til lufting av tøy dersom naboene ikke sjeneres.

9. Beboerne må sørge for at inngangsdøren lukkes/låses ved inn- og utgang slik at uønskede personer ikke kommer inn.

10. Klager over brudd på husordensreglene skal skriftlig påklages direkte til styret

11. **Det er ikke tillatt å røyke på ballkongene!**

OSLO KOMMUNE
BYGNINGSKONTROLLEN
Trondheimsvn. 5 III • 41 72 00

KOPI

Oslo, den 12-3-1962.

FERDIGATTEST

(For nybygg og større arbeider.)

Arbeidssted
Gnr. 159, bnr.1, blokk A+B+C, Langbölgen 1-3-5, Lambertseter.

Journalnr.
55/2425.

Arbeidets art
Nybygg.

Avsluttende synsforretning
29-11-1961.

Bygningens art
Forretningsgård med kontorer og hybelleiligheter.

Byggherre
Oslo Bolig og Sparelag, Torggt. 17, Oslo.

Byggemelder
Ark.ne Rinnan-Tveten-Colbiörnsen, Torggt. 17, Oslo.

Ansvarshavende
Murmester Kristian Olsen, Kr.Augustsgate 6, Oslo.
Ingeniör Björn Herrman, Killebo, L.Stensrud, Hauketo.

Ovennevnte byggearbeid er utført under lovmessig tilsyn.

Ved den avsluttende synsforretning ble det ikke funnet noe lovstridig.

Bygningsinspektør
distriktsingeniör
T. Busch

Det gjøres oppmerksom på at bygningslovens § 131 pass. 1—2 bestemmer at det skal innsendes byggemelding og foreligge tillatelse før bygning eller noen del av denne tas i bruk til annet øyemed enn forutsatt i den opprinnelige byggemelding, eller — for eldre bygnings vedk. — i annet øyemed enn det bygningen eller del av denne tidligere har tjent.

3000. 10-60. R. A. –

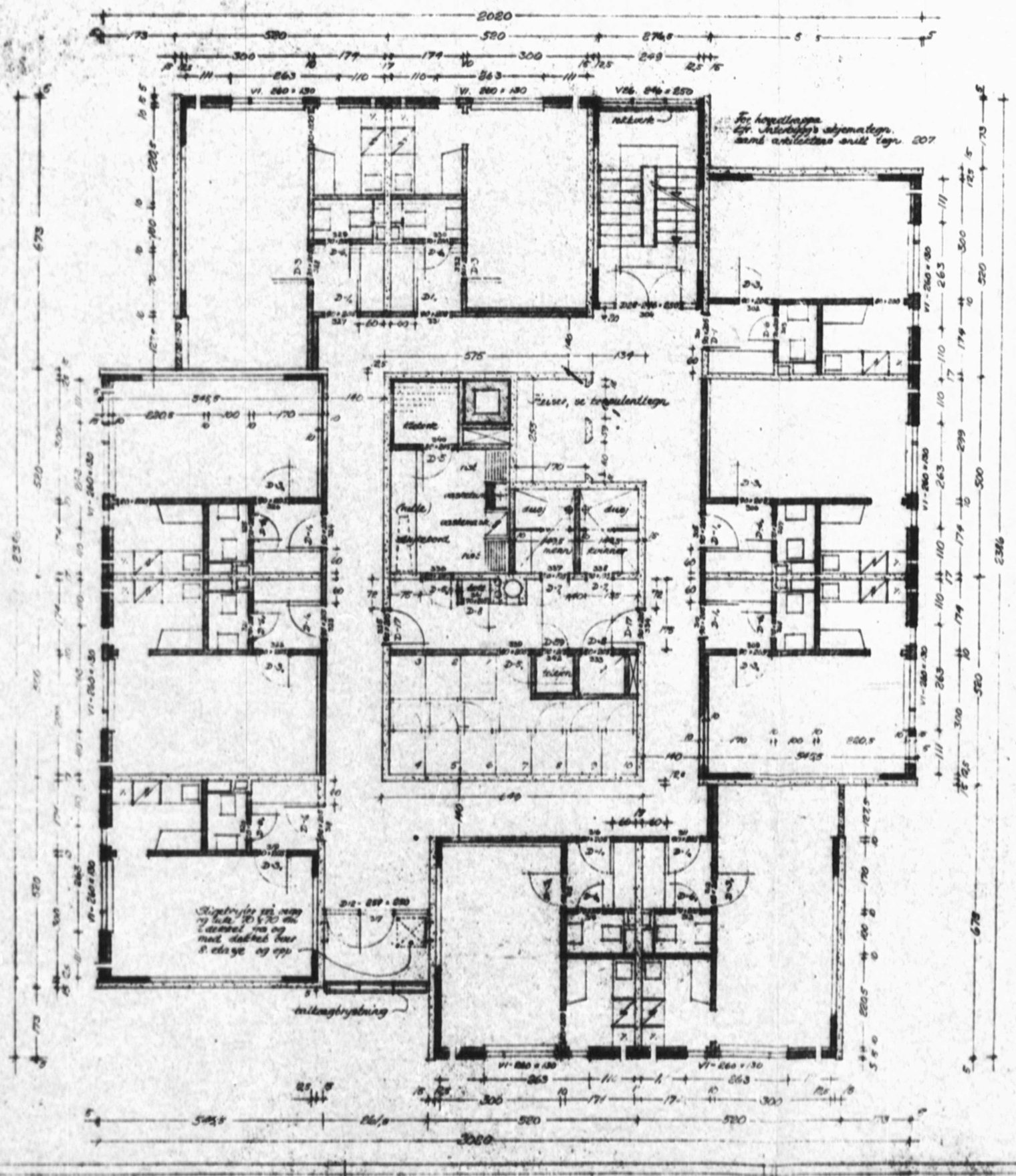

APPROBERT
OSLO BYGNINGSKONTROLL
30 JUN 1958
OSLO BYGNINGSKONTROLL
009677 21.MAJ 58
Gnr. Bnr.

NB! Forskjellen mellom denne etasje og 4-11 gjelder tykkelsen av betongvangen mellom leilighetene (7 mot 5 cm)

Yttervegmaterialet er senere endret !!!

Yttervegg: 15 (17) cm betong m. innv. 12,5 cm Siporex

Yttervegg: 15 cm Siporex m. innv. 10 cm sterk-o-lett

Lettvegg: 10 cm sterk-o-lett

Dobbel 10 cm sterk-o-lett m. mineralullmatte imellom

Skjemategninger:
nr. 360 - hybelkjøkken, vaktm. kjøkken 2. et
nr. 370 - kott i hybelleiligheten

150

NB! Denne tegning erstatter tidligere tegning av

Lambertseter Sentrum, bl. A.
Plan, 3 etasje m. 1:50
ark. Rinnan - Iveten

Sk.

Signet: 18.9.1956 1-3-57

OBOS-132 Rev. 04

Nabolagsprofil

Lambertseterveien 35 - Nabolaget Lambertseter sentrum - vurdert av 82 lokalkjente

Nabolaget spesielt anbefalt for

- Familier med barn
- Etablerere
- Godt voksne

Offentlig transport

Lambertseter T på brua over T-banen Linje 75A, 75B, 75C	1 min 0.1 km
Lambertseter Linje 1, 4	1 min 0.1 km
Kastellet Linje 13, 19	17 min 1.4 km
Ryen T-bane, buss	5 min 3.3 km
Nordstrand stasjon Linje L2	5 min 2.6 km

Skoler

Karlsrud skole (1-10 kl.) 550 elever, 32 klasser	7 min 0.6 km
Lambertseter skole (1-10 kl.) 592 elever, 13 klasser	7 min 0.6 km
Kastellet skole (1-10 kl.) 605 elever, 33 klasser	16 min 1.4 km
Nordstrand ungdomsskole (8-10 kl.) 306 elever, 24 klasser	5 min 2.7 km
Brannfjell skole (8-10 kl.) 593 elever, 36 klasser	6 min 3 km
Lambertseter videregående skole 825 elever, 30 klasser	9 min 0.7 km
Ulsrud videregående skole 624 elever	7 min 3.2 km

Opplevd trygghet

Veldig trygt 90/100

Kvalitet på skolene

Veldig bra 76/100

Naboskapet

Høflige 63/100

Aldersfordeling

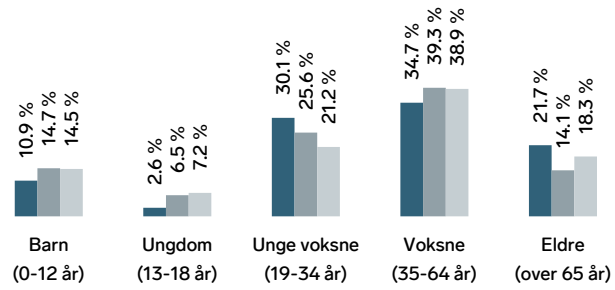

Område	Personer	Husholdninger
Lambertseter sentrum	1 260	802
Oslo og omegn	999 185	490 708
Norge	5 425 412	2 654 586

Barnehager

Radarveien barnehage (1-5 år) 54 barn	5 min 0.4 km
Knausen barnehage (1-6 år) 124 barn	7 min 0.6 km
Radiohuset barnehage (1-5 år) 53 barn	7 min 0.6 km

Dagligvare

Meny Lambertseter	1 min
Kiwi Lambertseter Senter	3 min

FINN

Innholdet i nabolagsprofilen er hentet fra ulike datakilder, og feil eller mangler kan forekomme. Vurderinger og sitater er innhentet på web og gir uttrykk for hvordan naboene vurderer nabolaget. FINN.no AS kan ikke holdes ansvarlig for feil/mangler i profilen. Copyright © Finn.no AS 2026

Primære transportmidler

1. Tog/t-bane
2. Egen bil

Kollektivtilbud
Veldig bra 90/100

Turmulighetene
Nærhet til skog og mark 89/100

Kvalitet på barnehagene
Veldig bra 85/100

Sport

Lambertseter idrettsanlegg Aktivitetshall, ballspill, fotball, frii...	7 min 0.5 km
Mikrobølgen ballplass Ballspill	11 min 1 km
SATS Lambertseter	1 min
EVO Lambertseter Senter	3 min

Boligmasse

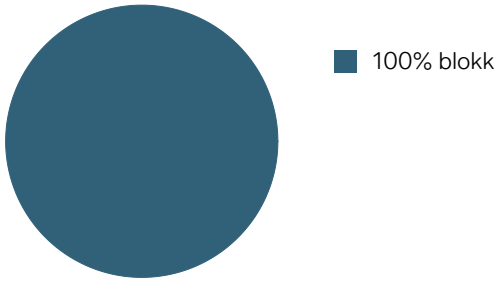

«Fint og rolig nabolag, med store leiligheter med god planløsning.»

Sitat fra en lokalkjent

Varer/Tjenester

Lambertseter Senter	1 min
Boots apotek Lambertseter	0 min

Aldersfordeling barn (0-18 år)

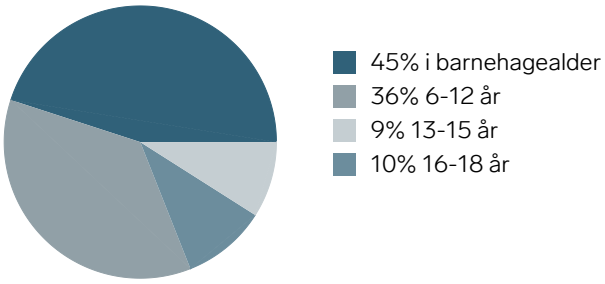

Familiesammensetning

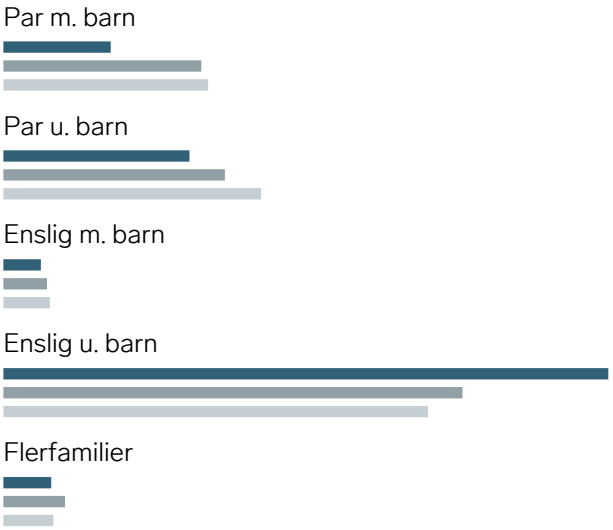

Sivilstand

		Norge
Gift	21%	33%
Ikke gift	57%	54%
Separert	16%	9%
Enke/Enkemann	7%	4%

Innholdet i nabolagsprofilen er hentet fra ulike datakilder, og feil eller mangler kan forekomme. Vurderinger og sitater er innhentet på web og gir uttrykk for hvordan naboene vurderer nabolaget. FINN.no AS kan ikke holdes ansvarlig for feil/mangler i profilen. Copyright © Finn.no AS 2026

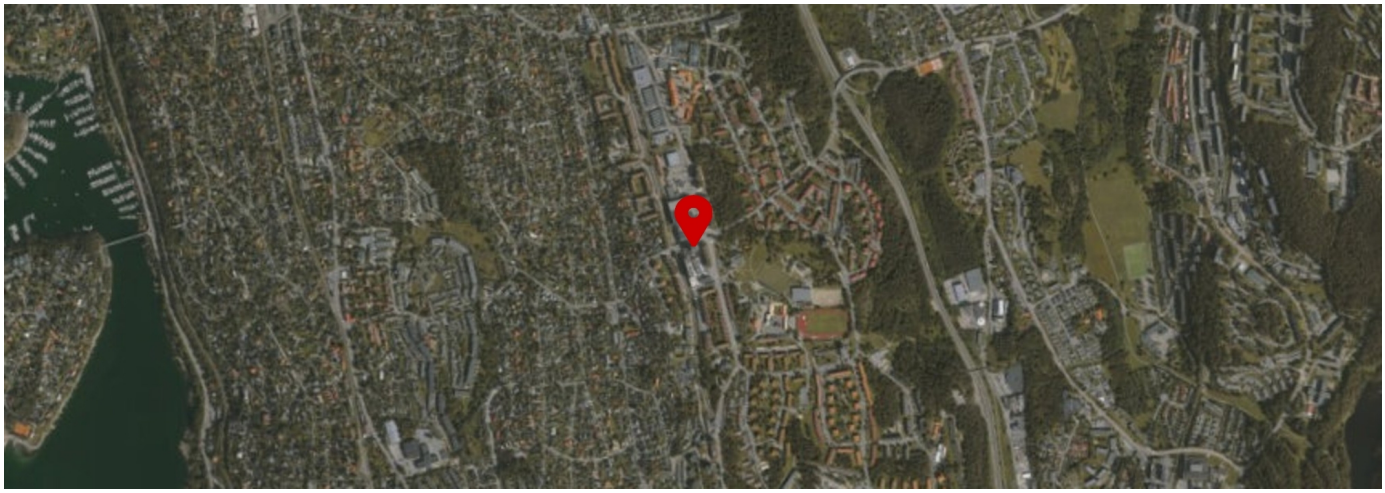



FINN
Innholdet i nabolagsprofilen er hentet fra ulike datakilder, og feil eller mangler kan forekomme. Vurderinger og sitater er innhentet på web og gir uttrykk for hvordan naboene vurderer nabolaget. FINN.no AS kan ikke holdes ansvarlig for feil/mangler i profilen. Copyright © Finn.no AS 2026

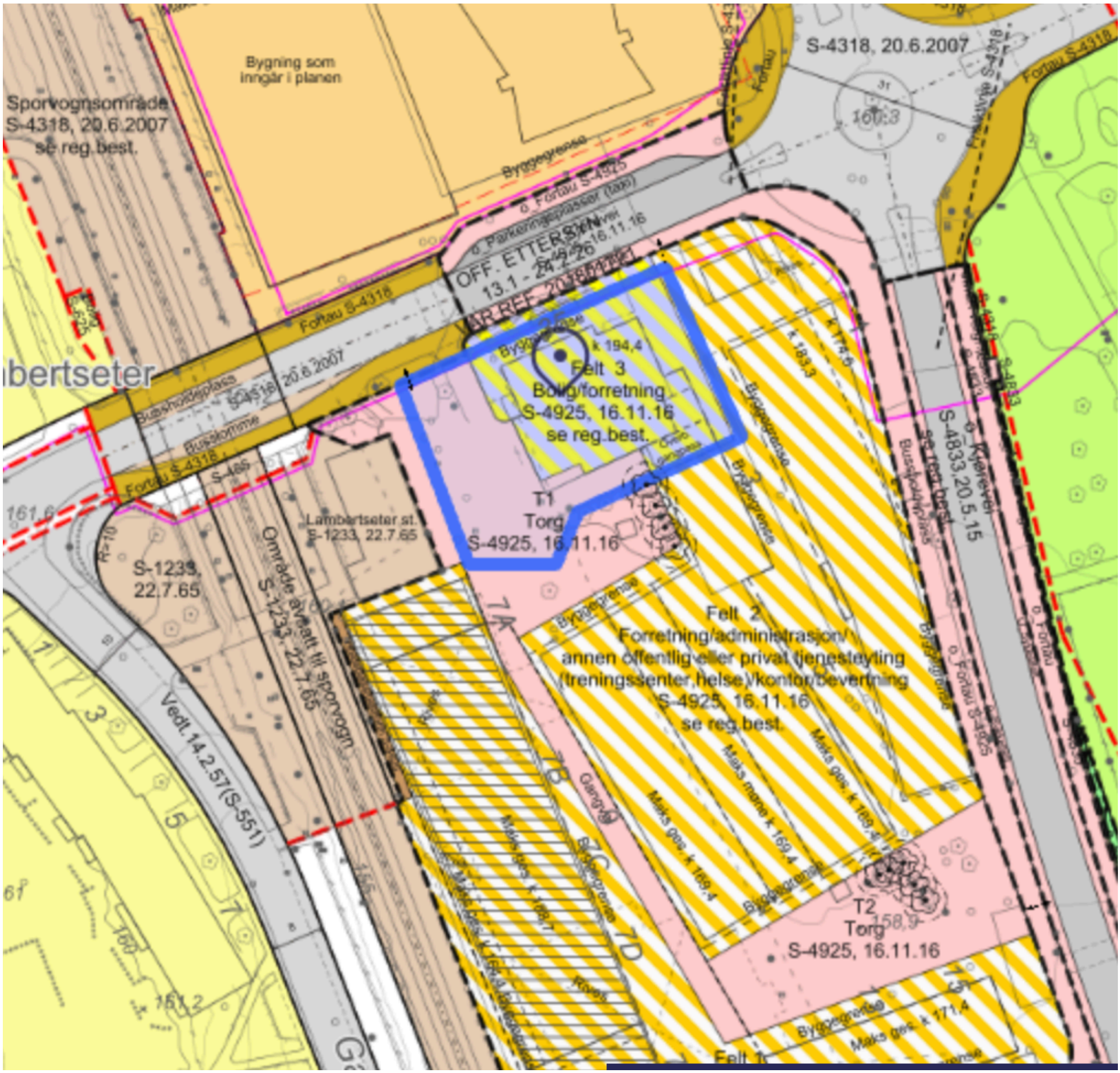
Bygning som inngår i planen
Sporvognsområde S-4318, 20.6.2007 se reg.best.
S-4318, 20.6.2007
Byggegrense
Fortau S-4325
Parkeringsplasser (tapp)
OFF. ETTERSYN 13.1 - 24.2.26
Fortau S-4318
Busshodeplass
Bussholme
S-4318, 20.6.2007
Fortau S-4318
S-486
Lambertseter st S-1233, 22.7.65
S-1233, 22.7.65
Område avsatt til sporvogn S-1233, 22.7.65
Vedt.14.2.57(S-551)
Felt 3
Bolig/forretning
S-4925, 16.11.16
se reg.best.
T1
Torg
S-4925, 16.11.16
Felt 2
Forretning/administrasjon/
annen offentlig eller privat tjenesteyting
(treningssenter,helse)/kontor/bevertning
S-4925, 16.11.16
se reg.best.
T2
Torg
S-4925, 16.11.16
Felt 1
S-4833,20.5.15
se reg.best.
Kjøreveier
Maks gesims k 194,4
Maks mønehøyde k 183,3
Maks gesims k 174,6
Maks mønehøyde k 169,4
Maks gesims k 169,4
Maks gesims k 171,4
Maks mønehøyde k 169,7
Maks gesims k 169,7
Maks gesims k 164,4
Maks mønehøyde k 164,4
Maks gesims k 164,4
Maks gesims k 164,4
Maks gesims

Energiattest



Adresse **Lambertseterveien 35, 1150 OSLO**	
Dato for energimerking **03.09.2026**	Merkenummer **Energiattest-2026-344222**
Bygningskategori **Boligblokker**	Bygningsnummer **80387709**
Gårdsnummer **159**	Bruksnummer **184**
Seksjonsnummer **—**	Bruksenhetsnummer **H0301**



Om energikarakteren

Energikarakteren angir bygningens samlede energitilstand, hensyntatt bla. isolasjonsstandard for bygningskropp, ventilasjons- og oppvarmingsløsning. Energikarakteren er teoretisk beregnet ut fra standardisert bruk, standardiserte ventilasjonsluftmengder og standard referanseklima med utgangspunkt i klimadata fra Oslo-området. Den gjenspeiler ikke nødvendigvis faktisk energibruk, eller hvor høye energikostnader som kan forventes.

Data i denne energiattesten er beregnet ut fra opplysninger som er gitt av boligeier eller den boligeier har gitt fullmakt. Der opplysninger ikke er oppgitt, brukes typiske standardverdier for den aktuelle bygningstypen og byggeår.

Boliginformasjon

Byggeår **1959**	Bygningstype **Leilighet**
Bruksareal **26,0 m²**	Oppvarmet bruksareal **25,0 m²**
Oppvarmet etasje **1**	Bygningsmateriale **Betong**
Oppvarming **Fjernvarme**	
Ventilasjon **Naturlig ventilasjon**	

Grunnlag for energikarakteren

Energikarakter bestemmes av beregnet vektet levert energi i standard referanseklima med utgangspunkt i klimadata fra Oslo-området, og norsk standard for beregning av bygningers energi- og effektbehov (NS 3031:2025), der ulike energibærere vektes ulikt. Fjernvarme og bioenergi avlaster kraftnettet og vektes derfor gunstig.

Beregnet klimakorrigert vektet levert energi

kWh/m² per år **147,27**

Lambertseterveien 35, 1150 OSLO

Energi

Beregnet klimakorrigert vektet levert energi

Energikarakteren er basert på en teoretisk beregning av boligens energibruk. I beregningen er bruksmønster, varmtvannsbehov, belysning, utstyr, innetemperatur og utendørs klima standarisert, slik at boligers energieffektivitet kan sammenlignes uavhengig av bruk og geografisk plassering. Ulike varmeforsyninger er i beregningen multiplisert med faktorer der fornybar energi som avlaster kraftsystemet (fjernvarme og bioenergi) er vektet gunstig. Dette gjør at energikarakteren ikke direkte reflekterer energikostnadene.

Grenseverdier er oppgitt i kWh per kvadratmeter per år.

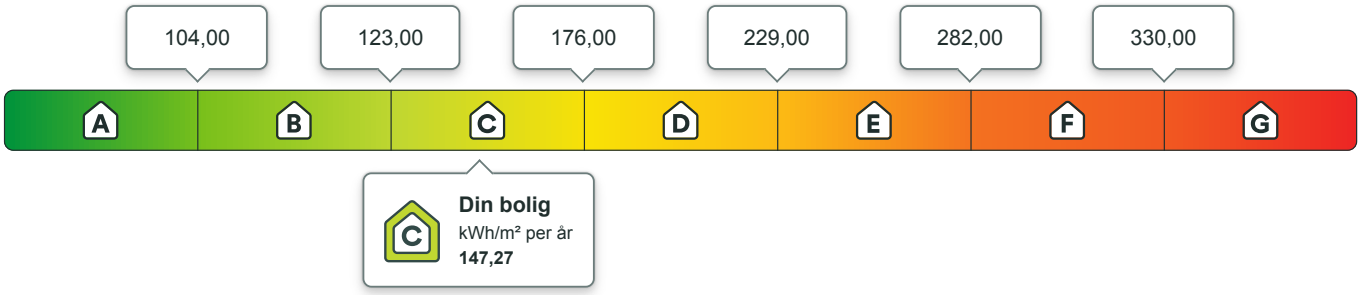

Beregnet årlig netto levert energi i lokalt klima

På energiattesten oppgis også beregnet levert energi uten vekting, fratrukket evt. eksport av energi, og med typiske temperaturforhold der boligen er lokalisert. Dette vil gi en bedre indikasjon for kjøpt energi, men man må fremdeles ta hensyn til hvordan boligen brukes.

kWh per år	kWh/m² per år
7 253,40	**147,27**

Eier av eldre og dårlig isolerte boliger kan ofte oppleve at beregnet energibruk er høyere enn faktisk, målt forbruk. Det kan skyldes blant annet lavere innetemperatur i deler av boligen, lavere ventilasjonsluftmengde (luftskifte) eller mindre forbruk av varmtvann enn det som er forutsatt i standardverdiene i beregningen. Det kan også skyldes at der opplysninger ikke er oppgitt fra boligeiers side, benytter energimerkesystemet typiske / noe konservative verdier ut i fra bygningstype og byggeår.

Om energimerket

Enova er ansvarlig for energimerkeordningen. Energimerket beregnes på grunnlag av oppgitte opplysninger om boligen. For informasjon som ikke er oppgitt, brukes typiske standardverdier for den aktuelle bygningstypen fra tidsperioden den ble bygd i. Beregningsmetodene for energikarakteren baserer seg på NS 3031:2025.

https://www.enova.no/energimerking

Spørsmål om energiattesten

Spørsmål om energiattesten, energimerkeordningen eller gjennomføring av energieffektivisering og tilskuddsordninger kan rettes til Enova.

For ytterligere råd og veiledning om effektiv energibruk se våre nettsider.

https://www.enova.no

Lambertseterveien 35, 1150 OSLO

Detaljering

Angivelse av om boligeier ved energimerking har valgt å gi detaljert opplysninger om det følgende tema. Hvis “nei” betyr det at energimerkesystemet benytter verdier typiske for tidsperioden boligen ble bygget.

Bygningsform **Nei**	Vegger **Nei**
Vindu **Nei**	Gulv **Nei**
Takkonstruksjon **Nei**	Ytterdører **Nei**
Solceller **Nei**	Lekkasjetall **Nei**

Lambertseterveien 35, 1150 OSLO

Tiltak

Brukertiltak

Tiltak 1: Bruk varmtvann fornuftig

Bytt til sparedusj hvis du ikke har. For å finne ut om du bør bytte til sparedusj eller allerede har sparedusj kan du ta tiden på fylling av ei vaskebøtte; nye sparedusjer har et forbruk på kun 9 liter per minutt. Ta dusj i stedet for karbad.Skift pakning på dryppende kraner.Dersom varmtvannsberederen har nok kapasitet kan temperaturen i berederen reduseres til 70gr.

Tiltak 2: Slå el.apparater helt av

Elektriske apparater som har stand-by modus trekker strøm selv når de ikke er i bruk, og må derfor slås helt av.

Tiltak 3: Redusér innetemperaturen

Ha en moderat innetemperatur, for hver grad temperatursenkning reduseres oppvarmingsbehovet med 5 %. Mennesker er også varmekilder; jo flere gjester – desto større grunn til å dempe varmen. Ha lavere temperatur i rom som brukes sjelden eller bare deler av døgnet. Montér tetningslister rundt trekkfulle vinduer og dører (kan sjekkes ved bruk av myggspiral/røyk eller stearinlys). Sett ikke møbler foran varmeovner, det hindrer varmen i å sirkulere. Trekk for gardiner og persienner om kvelden, det reduserer varmetap gjennom vinduene.

Tiltak 4: Velg hvitevarer med lavt forbruk

Når du skal kjøpe nye hvitevarer så velg et produkt med lavt strømforbruk. Produktene deles inn i energiklasser fra A til G, hvor A er det minst energikrevende. Mange produsenter tilbyr nå varer som går ekstra langt i å være energieffektive. A+ og det enda bedre A++ er merkinger som har kommet for å skille de gode fra de ekstra gode produktene.

Tiltak 5: Vask med fulle maskiner

Fyll opp vaske- og oppvaskmaskinen før bruk. De fleste maskiner bruker like mye energi enten de er fulle eller ikke.

Tiltak 6: Luft kort og effektivt

Ikke la vinduer stå på gløtt over lengre tid. Luft heller kort og effektivt, da får du raskt skifta lufta i rommet og du unngår nedkjøling av gulv, tak og vegger.

Tiltak 7: Slå av lyset og bruk sparepærer

Slå av lys i rom som ikke er i bruk. Utnytt dagslyset. Bruk sparepærer, spesielt til utelys og rom som er kalde eller bare delvis oppvarmet.

Tiltak 8: Følg med på energibruken i boligen

Gjør det til en vane å følge med energiforbruket. Les av måleren månedlig eller oftere for å være bevisst energibruken. Ca halvparten av boligens energibruk går til oppvarming.

Tiltak 9: Tiltak utendørs

Monter urbryter (koblingsur) på motorvarmeren slik at den ikke står på mer enn nødvendig. Skift til sparepærer. Sparepærer på 5, 7, 11, 15, og 20 W tilsvarer glødelamper på henholdsvis 25, 40, 60, 75 og 100 W, og de varer dessuten lenger, 8.000-15.000 timer mot 1.000-2.500 timer for glødelamper. Det kan monteres fotocelle på utebelysningen slik at det automatisk går av/på etter dagslyset/mørket. Eller det kan monteres bevegelsessensor slik at lyset kun går på ved bevegelse og slås av automatisk etter forhåndsinnstilt tid. For snøsmelteanlegg som kun er manuelt styrt av/på eller ift. lufttemperatur kan det installeres automatikk slik at snøsmelteanlegget både er temperatur- og nedbørsstyrt dvs. når det registreres nedbør og kulde samtidig.

Tiltak 10: Spar strøm på kjøkkenet

Ikke la vannet renne når du vasker opp eller skyller. Bruk kjeler med plan bunn som passer til platen, bruk lokk, kok ikke opp mer vann enn nødvendig og slå ned varmen når det har begynt å koke. Slå av kjøkkenventilatoren når det ikke lenger er behov. Bruk av microbølgeovn til mindre mengder mat er langt mer energisparende enn komfyren. Tin frossenmat i kjøleskapet.Kjøl - og frys skal avrimes ved behov for å hindre unødvendig energibruk og for høy temperatur inne i skapet / boksen (nye kjølekap har ofte automatisk avriming). Fjern støv på kjøleribber og kompressor på baksiden. Slå av kaffetraker når kaffen er ferdig traktet og bruk termos. Oppvaskmaskinen har innebygde varmeelementer for oppvarming av vann og skal kobles til kaldvannet, kobles den til varmtvannet øker energibruken med 20 - 40 % samtidig som enkelte vaske - og skylleprosesser foregår i feil temperatur.

Bygningsmessige tiltak

Tiltak 11: Etterisolering av yttervegg

Yttervegg etterisoleres. Metode avhenger av dagens løsning. For å sjekke vindtetting av yttervegg anbefales termografering og tetthetsprøving.

Tiltak 12: Tetting av luftlekkasjer

Det kan være utettheter i tilslutning mellom bygningsdeler, rundt vinduer/dører og ved gjennomføringer som bør tettes. Aktuelle tettematerialer er f.eks. bunnfyllingslist med fugemasse, fugeskum eller strimler av vindsperre. Utettheter ved tilslutninger mellom bygningsdeler kan være kompliserte å tette, og må ofte utføres i sammeheng med etterisoleringstiltak.

Tiltak 13: Montering tetningslister

Luftlekkasjer mellom karm og ramme på vinduer og mellom karm og dørblad kan reduseres ved montering av tetningslister. Lister i silikon- eller EPDM-gummi gir beste resultat.

Tiltak 14: Termografering og tetthetsprøving

Bygningens lufttetthet kan måles ved hjelp av metode for tetthetsmåling av hele eller deler av bygget. Termografering kan også benyttes for å kartlegge varmetap og lekkasjepunkter. Metodene krever spesialutstyr og spesialkompetanse og må utføres av fagfolk.

Tiltak utendørs

Tiltak 15: Montere automatikk på utebelysning

Det kan monteres fotocelle på utebelysningen slik at det automatisk går av/på etter dagslyset/mørket. Eller det kan monteres bevegelsessensor slik at lyset kun går på ved bevegelse og slås av automatisk etter forhåndsinnstilt tid.

Tiltak 16: Montere urbryter på motorvarmer

Det monteres urbryter (koblingsur) på motorvarmeren slik at den ikke står på mer enn nødvendig.

Tiltak 17: Termostat- og nedbørsstyring av snøsmelteanlegg

Snøsmelteanlegget er kun manuelt styrt, eller styres kun etter lufttemperatur. Det installeres automatikk slik at snøsmelteanlegget både er temperatur- og nedbørsstyrt. Det kan være i form av en temperatur- og snøføler i bakken, med temperatur - og fuktføler i luften.Snøsmelteanlegget aktiveres kun ved behov dvs.når det registreres nedbør og kulde samtidig.

Tiltak 18: Skifte til sparepærer på utebelysning

Sparepærer på 5, 7, 11, 15, og 20 W tilsvarer glødelamper på henholdsvis 25, 40, 60, 75 og 100 W. Sparepærer gir like mye lys som vanlige glødelamper, men bruker bare rundt 20% av energien. De varer dessuten lenger, 8.000-15.000 timer mot 1.000 - 2.500 timer for glødelamper.

Tiltak på varmeanlegg

Tiltak 19: Montering av termostatstyring på gulvvarme

Dersom det er manuell regulering av temperatur på gulvvarme monteres nye termostatstyringer. Det kan også vurderes tidsstyring dersom dette ikke er ivaretatt på varmeanlegget sentralt. Dette muliggjør bedre kontroll med innetemperaturen og reduserer problem med overtemperatur og unødvendig utlufting. Det forutsettes at anlegget er innregulert og har utstyr for utetemperaturkompensering. Vanligvis er det nødvendig å installere trykkstyrt pumpe for å unngå trykksvingninger og støy i systemet.

Tiltak 20: Utskifting til termostatstyrte radiatorventiler

Evt. gamle, manuelle radiatorventiler skiftes ut med nye direktevirkende termostatstyrte ventiler. Alternativt kan vurderes modulerende reguleringsenhet som kan styres etter både temperatur og tid dersom dette ikke er ivaretatt på varmeanlegget sentralt. Dette muliggjør bedre kontroll med innetemperaturen og reduserer problem med overtemperatur og unødvendig utlufting. Det forutsettes at anlegget er innregulert og har utstyr for utetemperaturkompensering. Vanligvis er det nødvendig å installere trykkstyrt pumpe for å unngå trykksvingninger og støy i systemet.

Tiltak 21: Individuell varmemåling i flerbolighus

Dersom det ikke er system for individuell måling og avregning av varme og varmtvann, bør dette vurderes innført. Med dette betaler den enkelte husstand kun for sitt faktiske forbruk, noe som vil gi en rettferdig fordeling av kostnadene, og som også motiverer til energisparing. Det må monteres nødvendig målerutstyr i varmesentralen, på varmekurser og i hver leilighet. Det finnes forskjellige løsninger og utstyr, det kan være med manuell avlesning i leilighetene, eller elektroniske målere som overfører forbruksverdier trådløst.Leverandør avleser årlig(eller oftere) alle måledata og utarbeider avregninger for alle leiligheter.