

Vestre Hallsetvangen 4B
3. Etasje

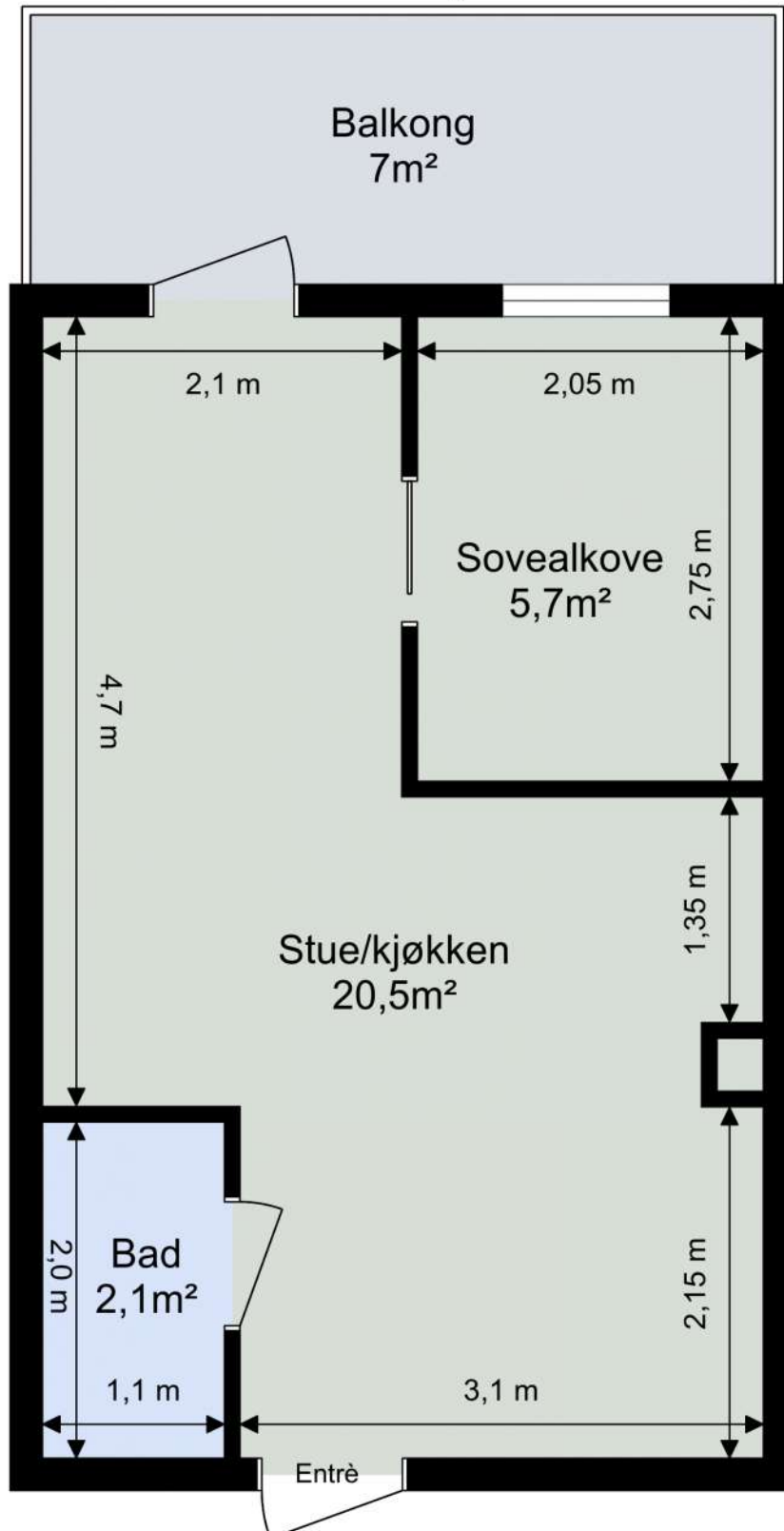



Sjekk gyldighet på rapport

WIT SØSVEA TAKST

TILSTANDSRAPPORT

Boligtype

Leilighet

Adresse

Vestre Hallsetvangen 4 B

7027 TRONDHEIM

5001/102/0/128/199/0

Rapportdato

22.05.2026

TG 0		0
TG 1		0
TG 2		5
TG 3		0
TG IU		1

VESTRE HALLSETVANGEN 4 B - 5001/102/0/128/199/0

Befaring utført den 18.05.2026 av:



Christer Prestmo Laugen
Witsø og Svea Takst AS

Travbanevegen 1
7044 Trondheim

+4792492286
christer@wstakst.no

WIT SØSVEA TAKST

Takstmann og tømrersvenn med over 15-års erfaring i byggebransjen.



Om rapporten

Rapporten følger den nye forskriften i avhendingsloven som ble gjeldene fra og med 01.01.2022 med revisjon i 2024 hva angår punkt 1 og 2:

1. Forskriften § 2-23 siste ledd trer i kraft 17. desember 2025.
2. De andre bestemmelsene i forskriften trer i kraft 1. januar 2026.

Denne rapporten er også i tråd med NS 3600: 2025 – Teknisk tilstandsanalyse ved omsetning av bolig der forskriften krever det, eller når den bygningssakkyndige selv velger det.

Takstrapporten er spesifikk for sertifiserte takstmenn.

Kunden/rekvirenten skal lese gjennom dokumentet før bruk og gi tilbakemelding til takstmannen hvis det finnes feil/mangler som bør rettes opp. Rapportens varighet er 1 år, og etter den tid bør takstmannen kontaktes for ny befaring og oppdatering.

Rapporten vil kun inneholde de bygningsdelene som hver enkelt takstmann har vurdert som vesentlig informasjon for det spesifikke oppdraget slik at forbrukere får et betryggende informasjonsgrunnlag før et boligkjøp.

Det er den enkeltes takstmann som er ansvarlig for at alle nødvendige bygningsdelene er tatt med i rapporten.



Takstmannens integritet

Denne rapporten er utarbeidet av en uavhengig takstmann uten bindinger til andre aktører i eiendomsbransjen. Takstmannen har verken et ansettelsesforhold til, eller økonomisk interesse i sin oppdragsgivers virksomhet.



Levetidsbetraktninger

Når det refereres til levetid er dette basert på takstmannens erfaringstall og Byggforskserien 700.320 Intervaller for vedlikehold og utskifting av bygningsdeler, SINTEF Byggforsk, 2007.

Levetidsbetraktningene beregnes med hovedvekt på takstmannens skjønnsmessige vurdering av den enkelte bygningsdelens antatte gjenstående levetid. Dette avhenger også av forskjellige faktorer som kan gjøre seg gjeldende når det gjelder værforhold og bruk. Levetiden vil variere noe dersom andre kriterier enn teknisk levetid, som for eksempel vedlikehold, estetikk, økonomi, sikkerhet, funksjon eller andre brukerønsker, er lagt til grunn. Alderen er kun en del av tilstandsgraden (TG) sammen med funksjonaliteten.

Forventet gjenværende brukstid vil kunne avhenge av tilstand, egenskaper, design, utførelse, gjennomført vedlikehold, alder, miljø (bruk og ytre påkjenninger), forventet framtidig slitasje og konsekvens ved brudd.

Alle bygningsdeler er under vedvarende aldring og forventet levealder er oppgitt under levetidsbetraktninger. I mange tilfeller kan levetid i praksis være både kortere og lengre. Graden TG2 er i enkelte tilfeller benyttet på forhold og bygningsdeler som ikke har synlig svekkelse, men der normal levetid er marginal eller har usikker restlevetid.



Tilstandsgradene

TG 0



Ingen avvik

Tilstandsgrad 0 gis når bygningsdelen ikke har noen avvik. Bygningsdelen skal være tilnærmet ny, ikke vise tegn på slitasje og det skal være lagt frem dokumentasjon på faglig god utførelse. Det er ingen merknader til delen.

TG 1



Mindre eller moderate avvik

Tilstandsgrad 1 gis når bygningsdelen har mindre avvik. Bygningsdelen skal bare ha normal slitasje, og strakstiltak skal ikke anses som nødvendig. Graden kan også brukes når delen er ny, men der dokumentasjon på faglig god utførelse mangler.

TG 2



Vesentlige avvik

Tilstandsgrad 2 gis når bygningsdelen har vesentlige avvik. Bygningsdelen skal enten ha feil utførelse, en skade eller symptomer på skade, sterk slitasje eller nedsatt funksjon. Graden gis når bygningsdelen trenger vedlikehold eller tiltak i nær fremtid. Graden skal også brukes når delen er gammel og det er grunn til å varsle om faren for skader på grunn av alderen, eller når det er grunn til å overvåke delen spesielt på grunn av fare for større skader eller følgeskader.

TG 3



Store eller alvorlige avvik

Tilstandsgrad 3 gis når bygningsdelen har store eller alvorlige avvik. Bygningsdelen har kraftige symptomer på forhold som man må regne med trenger utbedring straks eller innen kort tid. Graden skal også brukes ved påvist funksjonssvikt eller sammenbrudd.

TG IU



Ikke undersøkt

Hvis det ikke har vært mulig å undersøke bygningsdelen, for eksempel fordi krypekjelleren er uten inspeksjonsmulighet eller taket var tildekt med snø på undersøkelsestidspunktet, skal dette oppgis. For valg av tilstandsgrad gjelder de kriteriene som fremgår av den til enhver tid gjeldende bransjestandarden for teknisk tilstandsanalyse ved omsetning av bolig.

VESTRE HALLSETVANGEN 4 B - 5001/102/0/128/199/0



Eiers plikter i forkant av tilstandsanalysen:

Forut for tilstandsanalysen bør det foreligge en egenerklæring fra eier. Eier skal fremskaffe relevant dokumentasjon for boligen. Dette gjelder for eksempel kvitteringer, samsvarserklæringer, kontrollseddel fra brann/ feiervesenet etc.

Eier skal legge forholdene til rette for inspeksjon, inkludert å gi adgang til bygningsdeler og rom.



Nivå av analysen

- Tilstandsanalysen utføres ved grundige visuelle observasjoner kombinert med undersøkelser, nødvendige målinger, bruk av egnede instrumenter og registreringer.
- Det kan utføres inngrep i form av hulltaking i vegg eller etasjeskiller ved bad og i rom under terreng for undersøkelse av fukt ved mistanke til alvorlige avvik. (Ref. Forskrift til avhendingslova (tryggere bolighandel).
- Alle bygningsdeler som nevnt i rapporten vil bli undersøkt, med stor vekt på de områdene som takstmannen, erfaringsmessig, kjenner som svake punkter og hvor det kan oppstå konflikter i etterkant.
- I en tilstandsanalyse av f.eks leiligheter (andel, selveier og aksje) er enkelte bygningsdeler ikke inkludert, hvis de ikke er relevante for den aktuelle boligen.
- Den bygningssakkyndige skal flytte på tepper, møbler og annet inventar når det er nødvendig for å komme til det rommet eller den bygningsdelen som skal undersøkes. Dette gjelder likevel ikke for særlig tunge møbler og inventar, når disse ikke skjuler vesentlige installasjoner eller innretninger, og det heller ikke er andre grunner til å mistenke at flytting vil kunne avdekke vesentlige forhold

Selv om takstmannens analyser er svært grundig, kan det forekomme skjulte feil og mangler. For boliger er referansenivået for de ulike rom og bygningsdeler gitt som krav til tilstandsgrad TG 1, det vil si uten skader og fagmessig riktig utført og i henhold til gjeldende lov/forskrift som gjelder for den aktuelle boligen der ikke tilleggene angir annet. Generelt er referansenivået byggeforskrifter som var gjeldende når bygningen/bygningsdelen ble byggesøkt.

For alle TG 3 og TGIU anbefales det tiltak i form av ytterligere undersøkelser for å avdekke årsak og skadeomfang som grunnlag for et mer detaljert kostnadsoverslag.



Forutsetninger

- På bakgrunn av dagens strenge krav til fallsikring vil tak og taktekkning normalt besiktiges fra bakkenivå og eventuelt stige der dette er forsvarlig etablert. Svill og innvendige konstruksjoner vil ikke bli kontrollert med mindre dette anses som en ytterst nødvendighet og der dette er tilgjengelig.
- Svill, bindingsverk og lukkede konstruksjoner vil ikke bli kontrollert med mindre dette anses som en ytterst nødvendighet og der dette er tilgjengelig. Yttervegger, gulv på grunn, etasjeskillere og himling vil normalt ikke bli kontrollert med retningsmålere for og finne eventuelle skjevheter, med mindre dette er opplyst i rapporten.
- Det gjøres oppmerksomt på at møbler og inventar over 25kg ikke blir flyttet på under befaringen.
- Boligen er ikke isolasjonsvurdert da dette krever avansert teknologi.



Formål

Formålet med rapporten er å bidra til en enhetlig analyse og best mulig informasjon om boligen, som igjen vil føre til redusert konfliktnivå ved omsetning. Datagrunnlaget som kom frem ved tilstandsanalysen, kan også brukes til utarbeidelse av vedlikeholdsplaner og ved utleie.

For å unngå ulik tolkning av begreper som oppussing, vedlikehold, modernisering, rehabilitering med videre er det i rapporten konsekvent brukt begrepet tiltak. Tiltak er arbeider som skal til for å lukke et avvik. Rapporten erstatter ikke selgers opplysningsplikt eller kjøpers undersøkelsesplikt ved eierskifte. Tilstandsrapporten gir en beskrivelse og vurdering av byggverk og bygningsdeler som takstmannen har observert, og som har betydning ved eierskifte. Tilbakeholdt eller uriktig informasjon som har betydning for vurderingen, er ikke takstmannens ansvar. Rapporten er likevel ingen garanti for at det ikke kan finnes skjulte feil, skader og mangler.

Rapporten gir normalt ingen vurdering av boligens tilbehør, som hvitevarer, brunevarer og annet inventar. Dette gjelder også om tilbehøret er integrert. Produktnavn nevnes ikke.



Struktur og referansenivå

Rapportens omfang, struktur, metode og begrepsbruk følger i hovedsak Norsk Standard NS 3600:2025 (Teknisk tilstandsanalyse ved omsetning av bolig).

Normalt vil referansenivået være byggeskikken og tilstanden ved byggeåret for boligen eller bygningsdelen. Rapporten beskriver avvik, altså en tilstand som er dårligere enn referansenivået. Rapporten framhever normalt ikke positive sider ved boligen ut over det som fremgår av tilstandsgraden på rom og bygningsdeler. Ved TG0 og TG1 gis det normalt ingen begrunnelse for valg av tilstandsgrad, fordi bygningen eller bygningsdelen da bare har normal slitasje. For anbefalte tiltak ved TG2 og TG3 må leser av rapporten vurdere om tiltakene er nødvendige og lønnsomme. Den bygningssakkyndige skal også gi et sjablonmessig anslag på hva det vil koste å utbedre rom eller bygningsdeler som gis tilstandsgrad 3.

Tilstandsrapporten er basert på undersøkelsesnivå 1, som er laveste nivå. Dette betyr at tilstandsanalysen utføres ved visuelle observasjoner kombinert med undersøkelser, målinger og bruk av instrumenter og registreringer. Tilstandsanalysen omfatter ikke destruktive inngrep. Det kan utføres inngrep i vegg ved bad og i rom under terreng for undersøkelse av fukt ved mistanke om alvorlige avvik, samt at selger/ hjemmelshaver godkjenner inngrepet.



Tilleggsundersøkelser

Piper og ildsteder:

Grundig undersøkelse av piper og ildsteder anbefales utført i samråd med offentlige godkjenningsmyndigheter som for eksempel det lokale brann og feiervesenet.

Elektrisk anlegg og brannforebyggende tiltak:

Ved omsetning av bolig vil man ofte få endring i bruk av det elektriske anlegget. Takstmannen anbefaler på generelt grunnlag at en registrert elektroinstallatør foretar en kontroll av boliginstallasjon ved eierskifte.

Dette kan for eksempel være en rapport fra periodisk kontroll av boliginstallasjon i henhold til NEK 405-2, som omfatter kontroll av både det elektriske og det branntekniske anlegget.



Øvrig info

Svill og innvendige konstruksjoner kontrolleres normalt ikke.

Yttervegger kontrolleres normalt ikke med rettningsmålere med mindre det er mistanke om skjevheter/setningsskader.

Med mindre det fremgår at et rom eller en bygningsdel skal undersøkes med målinger, at det skal bores hull, at det skal stikkes i treverk eller annet, skal den bygningssakkyndige basere sine undersøkelser på det som er synlig.

Den bygningssakkyndige skal flytte på tepper, møbler og annet inventar når det er nødvendig for å komme til det rommet eller den bygningsdelen som skal undersøkes. Dette gjelder likevel ikke for særlig tunge møbler og inventar, når disse ikke skjuler vesentlige installasjoner eller innretninger, og det heller ikke er andre grunner til å mistenke at flytting vil kunne avdekke vesentlige forhold.

Alle bygningsdeler er under vedvarende aldring og forventet levealder er oppgitt under levetidsbetraktninger. I mange tilfeller kan levetid i praksis være både kortere og lengre. Graden TG2 er i enkelte tilfeller benyttet på forhold og bygningsdeler som ikke har synlig svekkelse, men der normal levetid er marginal eller har usikker restlevetid.

Boligens tilstandsgrader er satt ut ifra tilstanden på befaringsdagen. Det gjøres oppmerksomt på at enkelte elementer kan svikte eller forverres med tiden etter befaringdato.



Om boligen

Adresse: Vestre Hallsetvengen 4 B , 7027, TRONDHEIM

Matrikkel: 5001/102/0/128/199/0

Boligtype: Leilighet

Byggeår: 1969

Tomt: 40 014.40 m²

Hjemmelshaver(e): Erik Kvande Johnsen

Rekvirent: Selger koordinerte takstmann gjennom megler

Tilstede på befaring: Hjemmelshaver

Byggemetode: Leiligheten ligger i en blokk med støpt grunnmur/dekke. Utvendig kledd med fasadeplater. flatt tak antatt tekkt med asfaltpapp. Etasjeskillere av betong. Vinduer med 3-lags glass.

Hvordan er boligen tilknyttet vann: Kommunalt

Hvordan er boligen tilknyttet avløp: Kommunalt

Adkomst: Privat

Overordnet faglig vurdering:

Boligen fremstår i normalt god stand og godt vedlikeholdt på befaringdagen. Det gjøres oppmerksom på at enkelte elementer har passert normal forventet levetid, slik at vedlikehold/utbedring må påregnes i tiden som kommer. Forøvrig vises til beskrivelser og vurderinger for de enkelte bygningsdeler i rapporten. Det understrekes at rapporten ikke erstatter selger opplysningsplikt eller kjøpers undersøkelsesplikt, men utgjør et dokument som er ment å bidra til å øke tryggheten for alle partene. Rapporten legger til grunn boligens tilstand på befaringdagen, det kan ikke garanteres for at avvik/svikt i enkelte bygningsdeler kan dukke opp i tiden etter rapporten ble utarbeidet.

Hindringer på befaringdagen

Ingen hindringer på befaringdagen.

Vesentlige endringer/oppgraderinger etter byggeår:

Selger informerer om utvidelse av sovealkove, samt fjerning av skillevegg mellom stue og garderobe til fordel for større stue 2022.

Øvrig informasjon om oppdraget

Selger opplyser at takkonstruksjon, takteking, nedløp/renner, utvendig fasade og vinduer vedlikeholdes av borettslaget. På bakgrunn av dette er disse bygningsdelene ikke vurdert i denne rapporten.



Areal/oppmåling

Arealmålingene i denne rapporten skal måles etter nåværende standard NS 3940 : 2023, men også måles og beskrives etter tidligere standard, NS 3940 : 2012. Dette er i henhold til forskriften Tryggere Bolighandel som ble gjeldende fra og med 01.01.2022.

Arealer oppgis i hele kvadratmeter i denne rapporten, og gjelder for det tidspunkt rapporten er datert. Større arealer enn nødvendige åpninger for trapp, heissjakter og lignende regnes ikke med i etasjens areal. Rom som måles må være tilgjengelig, slik at det kan måles. Rommene kan stride mot byggeforskriftene, men likevel være måleverdige.

Noen rom kan ha skråhimling mot yttervegger. Dette er avgjørende for hvor mange m² som blir godkjent som måleverdig. Takhøyden i rommet må være minst 1,9 meter og bredden minst 60 cm. For deler av rommet med skråtak skal likevel arealet inntil 60 cm utenfor høyden på 1,9 meter tas med i målingen, dvs omliggende areal der høyden er lavere enn 1,9 meter.

Internt bruksareal (BRA-i): Bruksareal av boenheten innenfor omsluttende vegger. Bruksenheten kan bestå av flere boenheter. Alle selvstendige boenheter kategoriseres som BRA-i. Eksternt bruksareal (BRA-e): Bruksareal av alle rom som ligger utenfor boenheten/boenhetene, men som tilhører denne/disse. Innglasset balkong mv (BRA-b): Bruksareal av innglasset balkong tilknyttet boenheten. I BRA-b inngår også innglasset veranda eller altan. Veggarealet mellom innglasset balkong og annet bruksareal tillegges areal til innglasset balkong. Åpent areal (ikke bruksareal): Areal av terrasser og åpne balkonger tilknyttet boenheten. I åpent areal inngår også åpen veranda eller altan. Arealet måles til innside av rekkverk, brystning, parapet, skillevegg eller lignende avgrensning av arealet, eller som fotavtrykket der det ikke er ytre begrensinger som rekkverk ol.

VESTRE HALLSETVANGEN 4 B - 5001/102/0/128/199/0

3. Etasje

BRA-i	BRA-e	BRA-b	Åpent areal (TBA)
29 m ²	4 m ²	0 m ²	7 m ²
Beskrivelse av BRA-i Stue, kjøkken, bad og sovealkove.	Beskrivelse av BRA-e 1 bod i 1. etasje og 1 bod i kjeller.	Beskrivelse av BRA-b -	Beskrivelse av åpent areal Balkong.

BOLIGENS TOTALE BRA (BRA-i,BRA-e,BRA-b)

BRA 33 m ²

Merknader om areal: Boligen er målt opp etter ny standard NS3940:2023. På grunn av møbler/ innredning avviker deler av oppmålingen da noen mål er tatt høyere opp på veggen enn anbefalt. Vegger kan være skjeve og kan gi andre mål enn ved måling langs gulvet. Rom defineres etter bruken av rommet på befaringsdagen, selv om bruken kan være i strid med tidligere eller gjeldene byggeforskrifter. Bodarealer som er oppført som BRA-e i rapporten er målt opp og medregnet i boligens totale BRA, men det er ikke gitt informasjon til undertegnede om boden er tinglyst på eier. Det oppfordres evt kjøpere og sjekke ut dette.



Oppsummert

Alle bygningsdeler med TG 2, TG 3 eller TG IU er oppsummert her. Dette gir et bedre bilde til leser av rapporten på hva man burde være ekstra obs på eller hvilke større mangler boligen har. Detaljert informasjon om eventuelle mangler vil du finne under de respektive bygningsdelene i rapporten.

5

Bygningsdeler med TG 2

TG 2

Bad - Totalvurdering av overflater: Overflatene begynner å ha oppnådd forventet levetid og tiltak må påregnes på sikt.

Bad - Totalvurdering av membran, tettesjikt og sluk: TG 2 er gitt på bakgrunn av alder på fuktsikringen. Sluket er et soilsluk fra byggeåret. Sluk av denne typen og alder vil av flere årsaker kunne være årsak til skader. Blant annet at materialet i seg selv er usikkert på grunn av lang levetid. Eldre soilsluk kan isolert sett, under enkelte forhold, likevel fortsatt kunne fungere, men det er usikkerhetsmomenter en skal være oppmerksom på. Generelt er sluk eldre enn 40 år utsatt for materialskader.

Bad - Totalvurdering av sanitært utstyr og ventilasjon: Vannførende installasjoner begynner å ha oppnådd forventet levetid og utskifting anbefales. Rommet innehar kun naturlig avtrekk, etablering av mekanisk avtrekk anbefales. Eventuelle tiltak som berører felles ventilasjonskanaler må avklares med borettslaget.

Kjøkken: Ved stikkprøvekontroll med fuktindikator på erfaringsmessig utsatte steder ble det ikke registrert negative fuktindikasjoner. Kjøkkenet vurderes å være i bruksmessig god stand med normal bruksslitasje. Det bemerkes at komfyrvakt ikke er etablert. Anbefales etablert som et sikkerhetstiltak. Tilstandsgraden settes på bakgrunn av etablert avtrekk med kullfilter. Ifølge NS3600 er ikke dette ett tilfredstillende avtrekk da fukt, os og lukt ikke ventileres ut av rommet, kun filtreres og resirkuleres inn i rommet. Det anbefales å etablere avtrekk til friluft for å sikre korrekt håndtering av fukt, os og lukt. Eventuelle tiltak som berører felles ventilasjonskanaler må avklares med borettslaget.

VVS: Mer enn halvparten av forventet brukstid er oppbrukt på innvendige vannledninger. Det er ikke behov for utbedringstiltak siden anlegget fungerer i dag, men ut ifra alder kan skader plutselig oppstå på eldre anlegg. Stoppekran etablert ved varmtvannsbereder under kjøkkenbenk.

0

Bygningsdeler med TG 3

TG 3

1

Bygningsdeler med TG IU

TG IU

Bad - Totalvurdering av fuktsøk: Ved bruk av fuktsøker i kombinasjon av visuell kontroll inne badet ble det ikke avdekket forhøyede verdier eller symptomer på svikt i tettesjiktet. Tilstandsgraden settes på bakgrunn av manglende mulighet for hulltaking mot dusjsone og innvendig inspeksjon/fuktmåling.

1

Dokumentasjon

Er det fremlagt dokumentasjon på utført reparasjoner, vedlikehold, installasjoner, ombygging eller lignende i boligen de siste 5 årene?

Nei

Er selgers egenerklæring kontrollert?

Nei

2

Lovlighet

Er dagens bruk av boligen i samsvar med byggegodkjente tegninger?

Dagens planløsning er kontrollert opp mot byggetegninger mottatt fra kommunen. Følgende avvik/ endringer er funnet:
- Alkove er flyttet fra opprinnelig plassering ved entré til området mot balkong og er nå etablert med dør.

Er det fremlagt ferdigattest / midlertidig brukstillatelse?

Ja

Kommentar:

Det er fremlagt innflyttningsstillatelse datert 27.05.1970

Er det avvik i forhold til rømningsvei, brannceller, dagslysflate, takhøyde eller andre forhold som kan medføre fare for helse, miljø og sikkerhet?

Nei

Beskrivelse av våtrommets overflater

Våtromsbelegg på gulv, våtromstapet på vegg. Malt slett i himling.

Er det utført arbeider på våtrom etter byggeår?

Nei

Overflater

Se etter forhold som kan indikere fuktskade, som for eksempel råte, muggvekst, oppsprekking, svelling og fuktkrevende insekter

Er det skader eller andre avvik på overflater?

Nei

Er det fall til sluk?

Ja

Kommentar:

Det er utført med laser en kontroll av våtrommets fall mot sluk. Det er målt fra topp overflate ved dørterskel til topp overflate ved sluk. Det er registrert bra med fall, og over 25mm totalt.

Totalvurdering av overflater

TG 2 

Kommentar:

Overflatene begynner å ha oppnådd forventet levetid og tiltak må påregnes på sikt.

Levetid:

⚠ Antatt normal forventet levetid for gulvbelegg på våtrom er 15-35 år.

⚠ Antatt normal forventet levetid for våtromstapet, malt strie på våtrom, 5-10 år.

Membran, tettesjikt og sluk

Membran og tettesjikt vurderes ved å åpne slukrist, eventuelt ut i fra andre steder man kan komme til membranen uten å gjøre fysiske inngrep. Alder på membran vurderes i forbindelse med tilstandsgrad. På generelt grunnlag informeres det om at tekking (membran og mansjetter) ikke er kontrollerbare fordi dette bare kan gjøres ved å demontere fliser. Denne type destruktive undersøkelser blir aldri foretatt ved en tilstandskontroll for eierskifterapport. Det forutsettes/forventes at bruk av tett eventuell membran er benyttet som fuktsikring bak og under flis. I tillegg undersøkes om det er tilstrekkelig fall til sluk. Anbefalt fall på badegulv er 1:100 og 1:50 lokalt i dusjsone.

Er sluk tilgjengelig for inspeksjon?

Ja

Kommentar:

Det er etablert et eldre sluk av soil/støpt.

Er det synlig mansjett/ våtrombelegg under klemring i sluk?

Ja

Kommentar:

Gulvbelegget er lagt under klemring i sluk.

Bilde



Totalvurdering av membran, tettesjikt og sluk

TG 2 

Kommentar:

TG 2 er gitt på bakgrunn av alder på fuktsikringen.

Sluket er et soilsluk fra byggeåret. Sluk av denne typen og alder vil av flere årsaker kunne være årsak til skader. Blant annet at materialet i seg selv er usikkert på grunn av lang levetid. Eldre soilsluk kan isolert sett, under enkelte forhold, likevel fortsatt kunne fungere, men det er usikkerhetsmomenter en skal være oppmerksom på. Generelt er sluk eldre enn 40 år utsatt for materialskader.

Levetid:

- ❗ Antatt normal levetid for soilsluk 30-50 år.
- ❗ Antatt normal forventet levetid for gulvbelegg på våtrom er 15-35 år.
- ❗ Antatt normal forventet levetid for våtromstapet, malt strie på våtrom, 5-10 år.

Sanitært utstyr og ventilasjon

Her vurderes rør med vannstand i sluk ved tapping av tilknyttet utstyr. Avrenning vurderes ved åpen vannkran i servant/dusj. For skjulte anlegg uten dokumentasjon på utførelse vurderes kvalitet og alder. Sanitær vurderes ut fra riss, sprekker, svelling, skjolder og merker etter avdrypp.

Tilstand på sanitært utstyr (skader, vanntrykk, avrenning)

Vannrør av kobber, avløp av soil. Ingen avvik med vanntrykk eller avrenning i servant eller dusjsone.

Er det etablert avtrekk og lufttilførsel?

Ja

Kommentar:

Det er kun naturlig avtrekk på badet.

Sanitærutstyr:

Dusjkabinett, Gulvmontert toalett, Innredning med servant

Kommentar:

Vannførende installasjoner begynner å ha oppnådd forventet levetid og utskifting anbefales. Rommet innehar kun naturlig avtrekk, etablering av mekanisk avtrekk anbefales. Eventuelle tiltak som berører felles ventilasjonskanaler må avklares med borettslaget.

Levetid:

! Forventet levetid på rørinstallasjon er 30-50 år.

! Antatt normal levetid for blandeventil 10-25 år.

! Antatt levetid for utskifting av tappebatterier er mellom 10-30 år

! Antatt levetid for utskifting av klosett og servanter er mellom 20 og 50 år.

For å undersøke om våtrommet har fuktskade skal den bygningssakkyndige bore et hull med diameter på minimum 73 mm fra et tilstøtende rom eller fra undersiden.

Er det utført fuktmåling / hulltaking og/eller er innvendige konstruksjon inspisert?

Nei

Kommentar:

Hulltaking er ikke utført da tilstøtende rom mot vanninstallasjoner er fra en del av flere boligers fellesareal eller annen eier.

Fuktsøk

Her vurderes fukt. Fuktmåling utføres ved å kontrollere fra tilstøtende rom og underliggende himling hvis dette er mulig. Fuktsøk utføres normalt ikke inne på våtrom med flisbelagte overflater, men i tilstøtende konstruksjon. Visuell kontroll av overflatene utføres for å se etter tegn til svikt/fuktskader.

Totalvurdering av fuktsøk**Kommentar:**

Ved bruk av fuktsøker i kombinasjon av visuell kontroll inne badet ble det ikke avdekket forhøyede verdier eller symptomer på svikt i tettesjiktet.

Tilstandsgraden settes på bakgrunn av manglende mulighet for hulltaking mot dusjsone og innvendig inspeksjon/fuktmåling.

Anbefalte tiltak / ytterligere undersøkelser anbefales?

Nei

Her vurderes om det er støvkondens, heksesot og svertesopp. Det vurderes også om det er knirk, fuktskjolder og fuktskader, spesielt under og rundt oppvaskmaskin, varmtvannsbereder og kjøleskap. Forøvrig vurderes, vanntrykk, avløp og røropplegg. Kjøkkeninnredningen vurderes med hensyn til riss, sprekker og alder.

Er det symptom på fuktskader i området rundt vask, kjøleskap eller oppvaskmaskin?

Ja

Kommentar:

Det registreres begynnende svelling i bunnplate i kjøkkenskrog for kjøleskap.

Fungerer avtrekk over stekesone?

Ja

Kommentar:

Det er etablert avtrekk med kullfilter.

Generell beskrivelse av innredning

Folierte skrog med slette fronter og laminert benkeplate.

Flis på vegg over benkeplate.

Integrerte hvitevarer:

Kombiskap, Oppvaskmaskin, Platetopp, Stekeovn, Ventilator

Er det etablert komfyrvakt / automatisk vannstopper?

Ja

Kommentar:

Det er kun etablert lekkasjevakt. Ikke funksjonstestet.

Totalvurdering av kjøkken**Kommentar:**

Ved stikkprøvekontroll med fuktindikator på erfaringsmessig utsatte steder ble det ikke registrert negative fuktindikasjoner.

Kjøkkenet vurderes å være i bruksmessig god stand med normal bruksslitasje.

Det bemerkes at komfyrvakt ikke er etablert. Anbefales etablert som et sikkerhetstiltak.

Tilstandsgraden settes på bakgrunn av etablert avtrekk med kullfilter. Ifølge NS3600 er ikke dette ett tilfredstillende avtrekk da fukt, os og lukt ikke ventileres ut av rommet, kun filtreres og resirkuleres inn i rommet.

Det anbefales å etablere avtrekk til friluft for å sikre korrekt håndtering av fukt, os og lukt.

Eventuelle tiltak som berører felles ventilasjonskanaler må avklares med borettslaget.

Levetid:

Normal levetid på kjøkkeninnredning 20-60 år.

Her vurderes ventilasjon ut ifra om det er avtrekk over tak eller via balansert luftbehandlingsaggregat, samt overstrømningsmulighet (tilluft) fra tilstøtende rom. Hvor er ventilasjonsaggregat eventuelt installert. Generell ventilering av oppholdsrom, våtrom og kjøkken. Ved synlige og tilgjengelige rør, sjekk materiale og sammenkoplingspunkter. Sjekk kondensisolasjon og termisk isolasjon. Lokalisering og sjekking av stoppekran. Stakeluker og lufting skal lokaliseres og undersøkes. Avløpskapasiteten skal undersøkes. Lukt fra avløpssystemet skal vurderes. Ved rør i rør, sjekk samleskap for tilgjengelighet, avløp til rom med sluk og foringsrør. Om materiale og type er kjent; vurder sammen med alder. For skjulte anlegg uten dokumentasjon vurderes kvalitet og alder. Det kontrolleres også hvordan boligen er oppvarmet.

Er det utført arbeider på vann eller avløpsledninger etter byggeår?

Ja

Kommentar:

Lokale oppgraderinger på kjøkken.

Er vanntrykk tilfredsstillende ved prøving av to tappesteder samtidig?

Ja

Hvordan type oppvarming har boligen?

Elektrisk via panelovner/ varmekabler

Ventilasjon:

Naturlig ventilasjon

Gjennomstrømning av tilluft

Ja

Er varmtvannsberederen kontrollert?

Nei

Kommentar:

Varmtvannsberederen er etablert under kjøkkenbenk med begrenset mulighet for inspeksjon. Sikkerhetsventil er tilkoblet lukket av og lekkasjevakt er etablert.

Totalvurdering av VVS**Kommentar:**

Mer enn halvparten av forventet brukstid er oppbrukt på innvendige vannledninger.

Det er ikke behov for utbedringstiltak siden anlegget fungerer i dag, men ut ifra alder kan skader plutselig oppstå på eldre anlegg.

Stoppekran etablert ved varmtvannsbereder under kjøkkenbenk.

Anbefalte tiltak / ytterligere undersøkelser anbefales?

Nei

Levetid:

⚠ Normal levetid på avtrekksvifte/ventilasjonsanlegg ca. 15 år.

⚠ Forventet levetid på varmtvannsbereder er 25 år.

⚠ Forventet levetid på rørinstallasjon er 30-50 år.

Hvis det er mer enn fem år siden boligen sist hadde tilsyn, skal den bygningssakkyndige foreta en forenklet vurdering av det elektriske anlegget. Det kontrolleres etter tegn på termiske skader på kabler, brytere, downlights, stikkontakter og elektrisk utstyr. Sjekke at kabler er tilstrekkelig festet, samt kontrollere kabelinnføringer og hull i inntak og om sikringskap er tett så langt dette er mulig uten å fjerne kapslinger.

Type sikringer:

Automatsikring

Hvor er sikringsskapet lokalisert?

Sikringsskapet er plassert i felles trappegang utenfor ytterdør.

Er det gjort arbeid på boligen etter originalt byggeår?

Nei

Foreligger det samsvarserklæring?

Nei

Er det kursfortegnelse i skapet?

Ja

Ble det funnet synlige avvik?

Nei

Spørsmål til selger: Løses sikringene ofte ut?

Nei

Spørsmål til selger: Har det vært brann, branntilløp eller varmgang i anlegget?

Nei

Hvordan er bereder tilkoblet strøm?

Varmtvannsberederen er tilkoblet i stikkontakt. Ukjent produksjonsdatering.

Anbefalte tiltak / ytterligere undersøkelser anbefales?

Ja

Kommentar:

Da boligen ikke har vært kontrollert av eltilsynet siste 5 år anbefales dette på generelt grunnlag. Dette med bakgrunn i EL-sikkerhet og at takstmannen ikke innehar spesialkompetanse på EL-anlegg. Dersom EL-arbeider er utført etter 01. juli 1999 er det huseiers ansvar og oppbevare, eventuelt fremskaffe samsvarserklæring fra utførende elektriker.

Bilde



EGENERKLÆRINGSSKJEMA

Dato: 26.05.2026

Til orientering vil dette skjema være en del av salgsoppgaven

Meglerfirma	Nylander & Partners AS avd. Heimdal	Oppdragsnr.	82260047
Adresse	Vestre Hallsetvangen 4 B		
Postnr.	7027	Sted	TRONDHEIM
Selgers navn	Erik Kvande Johnsen		

SPØRSMÅL FOR ALLE TYPER EIENDOMMER (spørsmål som besvares med «Ja», skal beskrives nærmere i «Beskrivelse»)

Innledende informasjon om salg av boligen

Er det dødsbo?

Nei Ja

Salg ved fullmakt?

Nei Ja

Har du kjennskap til eiendommen?

Nei Ja

Når kjøpte du boligen?

2022

Hvor lenge har du bodd i boligen?:

Nesten 4 år

Har du bodd i boligen siste 12 mnd?

Nei Ja

Våtrom

1. Kjenner du til om det er feil ved våtrom, for eksempel sprekker, lekkasje, råte, lukt eller soppskader?

Nei Ja

2. Kjenner du til om det er utført arbeid på våtrom?

Nei Ja, kun av faglært Ja, både av faglært og ufaglært Ja, kun av ufaglært

Initialer selger:
E K

Initialer kjøper (ved oppgjørsopdrag):

5. Har det blitt utført elektriske arbeider på våtrom, som for eksempel nye varmekabler, nytt el uttak eller liknende?

- Nei Ja, kun av faglært Ja, både av faglært og ufaglært Ja, kun av ufaglært

Vann/Avløp/Rør

6. Kjenner du til om det er feil på vann/avløp, herunder rørbrudd?

- Nei Ja

7. Kjenner du til om det har vært tilbakeslag, tett sluk eller lignende?

- Nei Ja

8. Kjenner du til om det har vært utført arbeider på vann/avløp/rør?

- Nei Ja, kun av faglært Ja, både av faglært og ufaglært Ja, kun av ufaglært

9. Kjenner du til om det har vært utført kontroll på vann/avløp/rør?

- Nei Ja

10. Kjenner du til om eiendommen har privat vannforsyning eller avløp, som septik, pumpekum, avløpskvern eller liknende?

- Nei Ja

Yttertak

11. Kjenner du til om det er feil/utettheter/lekkasje fra tak/takrenner/nedløp/beslag?

- Nei Ja

12. Kjenner du til om det er utført arbeid på taktekking/takrenner/beslag?

- Nei Ja, kun av faglært Ja, både av faglært og ufaglært Ja, kun av ufaglært

Beskriv hva som er utført av faglært, og av hvem:

Har nylig blitt gjennomført reovering på taket

Har du dokumenter fra de som utførte arbeidet som viser eller beskriver hva som ble utført, og av hvem?

- Nei Ja

Forklar:

Noen som ble leid inn fra Hallset borettslag

Piper og ildsteder

13. Kjenner du til om det er problemer med mur/pipe/ildsted, for eksempel dårlig trekk, sprekker, pålegg, fyringsforbud, innkledd pipe eller liknende?

Initialer selger:
E K

Initialer kjøper (ved oppgjørsoppdrag):

Nei Ja

Mur/Fundament/Skjevheter

14. Kjenner du til om det er sprekker i mur/skjeve gulv/setningsskader eller liknende?

Nei Ja

Beskrivelse:

Det er noen små hull i gulvet etter oppussing som ble gjennomført i 2022, der vegg på sovealkoven ble flyttet og vegg til walk-in-closet ble fjernet til fordel for større stue.

Terrasser/Fasader/Vinduer

15. Kjenner du til om det er feil/utettheter/lekkasje i terrasser/fasade/vinduer?

Nei Ja

16. Kjenner du til om det er utført arbeid på terrasser/fasade/vinduer?

Nei Ja, kun av faglært Ja, både av faglært og ufaglært Ja, kun av ufaglært

Kjeller/Underetasje/Krypkjeller

Har boligen underetasje, kjeller eller krypkjeller?

Nei Ja

18. Har det vært utført arbeid i forbindelse med drenering?

Nei Ja, kun av faglært Ja, både av faglært og ufaglært Ja, kun av ufaglært

Loft

Har boligen loft?

Nei Ja

Elektrisk Anlegg

21. Kjenner du til om det er feil ved det elektriske anlegget?

Nei Ja

22. Kjenner du til om det har vært utført arbeider på el-anlegget?

Nei Ja, kun av faglært Ja, både av faglært og ufaglært Ja, kun av ufaglært

23. Kjenner du til om det elektriske anlegget har vært undersøkt eller kontrollert av el-takstmann, el-installatør, eller det lokale el-tilsynet?

Nei Ja

Installasjoner (klimaanlegg, ventilasjon osv.)

Initialer selger:
E K

Initialer kjøper (ved oppgjørsoppdrag):

24. Kjenner du til om det er feil ved slike installasjoner

Nei Ja

25. Kjenner du til om det har vært utført arbeider på slike installasjoner?

Nei Ja, kun av faglært Ja, både av faglært og ufaglært Ja, kun av ufaglært

26. Kjenner du til om det har vært utført kontroll av slike installasjoner?

Nei Ja

Oljetank

27. Kjenner du til om det er nedgravd oljetank på eiendommen?

Nei Ja

28. Kjenner du til om det foreligger pålegg fra kommunen om å fjerne oljetanken?

Nei Ja

29. Kjenner du til om kommunen har gitt dispensasjon til at oljetanken kan bli liggende? For eksempel ved at den tømmes/saneres eller fylles igjen?

Nei Ja

Offentlige godkjenninger og utleiedel

30. Kjenner du til om det er innredet/bruksendret/bygget ut/lagt gulv/kledd vegger i andre deler av boligen?

Nei Ja

Hvilke endringer er gjort?:

Har revert to vegger i leiligheten og satt opp en ny vegg, til fordel for større stue og soverom. Dette ble gjort i 2022.

Kjenner du til om innredningen/bruksendringen/utbyggingen godkjent hos bygningsmyndighetene?:

Nei Ja

31. Kjenner du til andre endringer, som tilbygg, garasje, terrasse/balkong/veranda, bruksendring, fasadeendringer?

Nei Ja

32. Selges boligen med utleiedel, leilighet, hybel, eller tilsvarende?

Nei Ja

Radon

35. Er det foretatt radonmåling?

Nei Ja

Garasje/Carport

Har boligen garasje eller carport?

Nei Ja

Initialer selger:
E K

Initialer kjøper (ved oppgjørsoppdrag):

Øvrige arbeider ved boligen (Skaderapporter, tilstandsvurderinger og arealmålinger)

38. Kjenner du til om det foreligger skaderapporter, tilstandsvurderinger eller målinger eller lignende om boligen, og hvor skaden og eventuell følgeskade, etter hva du vet, ikke er utbedret?

Nei Ja

39. Kjenner du til om det foreligger brukstillatelser eller ferdigattester for boligen, eiendommen og utførte tiltak?

Nei Ja

Planer og offentlige godkjenninger

40. . Kjenner du til om det er forslag eller vedtatte reguleringsplaner/andre planer, nabovarsler/byggegodkjenninger/byggeplaner eller andre offentlige vedtak som kan medføre endringer i bruken av eiendommen eller eiendommens omgivelser?

Nei Ja

41. Kjenner du til om det er påbud/heftelser/krav/manglende tillatelser ved eiendommen?

Nei Ja

42. Kjenner du til om det er forhold i nabolaget som medfører plager eller sjenanse som det kan være relevant for kjøper å vite om?

Nei Ja

Andre relevante forhold

43. Kjenner du til om ufaglærte har utført arbeid på eiendommen som normalt bør utføres av faglærte, utover det som er nevnt tidligere (for eksempel murerarbeid, tømrerarbeid osv.)?

Nei Ja

44. Kjenner du til andre forhold av betydning som kan være relevant for kjøper å vite om for eksempel flom, rasfare, skred, grunnforhold, tinglyste forhold, private avtaler og liknende?

Nei Ja

Spørsmål for bolig i sameie/borrettslag/boligaksjeselskap

45. Kjenner du til om du har selvstendig vedlikeholdsansvar for fellesarealer slik som yttertak, drenering, loft, kjeller, balkong, veranda, terrasse, bod osv.?

Nei Ja

46. Kjenner du til vedtak/forslag som kan medføre økte felleskostnader/fellesgjeld? For eksempel oppussing, vedlikehold eller nybygging?

Nei Ja

47. Kjenner du til om det er sopp/råte/mugg i deler av eiendommen?

Nei Ja

48. Kjenner du til om det er innsekter/skadedyr i eiendommen som skjeggkre, maur, biller, mus, rotter eller liknende?

Nei Ja

49. Kjenner du til om sameiet/borettslaget/selskapet er involvert i tvister av noe slag?

Nei Ja

50. Kjenner du til om det har vært utfordringer med å etablere bil-lader?

Nei Ja

Initialer selger:
E K

Initialer kjøper (ved oppgjørsoppdrag):

Initialer selger:
E K

Initialer kjøper (ved oppgjørsoppdrag):

Jeg bekrefter at opplysningene er gitt etter beste skjønn. Jeg er kjent med at dersom jeg har gitt ufullstendige, uriktige eller misvisende opplysninger om eiendommen, vil forsikringselskapet kunne søke hel eller delvis regress for sine utbetalinger eller redusere sitt ansvar helt eller delvis, jfr. vilkår for boligselgerforsikring punkt 7.1 og forsikringsavtaleloven kapittel 4.

Jeg er orientert om mitt mulige ansvar som selger etter avhendingsloven, eventuelt etter kjøpsloven (aksjeboliger), og om forsikringsgiver sitt boligselgerforsikringstilbud.

Jeg er klar over at avtale om forsikring er bindende. Jeg er også klar over at premietilbudet først kan påberopes når boligen er solgt (budaksept). Premietilbudet som er gitt av megler er bindende for forsikringsgiver i 6 – seks – måneder fra oppdragsinngåelse med megler.

Etter dette vil premien og forsikringsvilkårene kunne justeres. Når premietilbudet ikke lenger er bindende for forsikringselskapet må egenerklæringskjemaet signeres på nytt og eventuelle endringer påføres. Det vil da være forsikringspremien og forsikringsvilkårene på ny signeringsdato som legges til grunn.

Det kan ikke tegnes boligselgerforsikring ved følgende salg:

1. mellom ektefeller eller slektninger i rett oppstigende eller nedstigende linje, søsken, eller
2. mellom personer som bor eller har bodd på boligeiendommen og/eller
3. når salget skjer som ledd i sikredes næringsvirksomhet/er en næringsseidendom
4. etter at boligeiendommen er lagt ut for salg.
5. ved salg av helårs- og fritidsbolig er det krav til at det foreligger tilstandsrapport i henhold til Forskrift til avhendingslova (tryggere bolighandel).

Forsikringselskapet kan ved skriftlig samtykke akseptere tegning av forsikring også i ovennevnte tilfeller. Dersom forsikringselskapet ikke har gitt skriftlig samtykke, kan erstatningen bortfalle. Ved oppgjørsoppdrag trer forsikringen i kraft når kontrakten er signert av begge parter, begrenset til siste 12 måneder før overtakelse. Forøvrig oppfordrer selger potensielle kjøpere til å undersøke eiendommen grundig, jf avhendingsloven § 3-10 og kjøpsloven § 20 (aksjeboliger). Gyldig forsikring forutsetter at det for helårs- og fritidsbolig foreligger tilstandsrapport som er i henhold til Forskrift til avhendingslova (tryggere bolighandel)

- Jeg ønsker boligselgerforsikring, og bekrefter å ha mottatt og lest forsikringsvilkårene og informasjonsbrosjyre til selger i forbindelse med kjøp av boligselgerforsikring. Forsikringen trer i kraft på det tidspunkt det foreligger en budaksept mellom partene, begrenset til tolv måneder før overtakelse. Ved oppgjørsoppdrag trer forsikringen i kraft når kontrakten er signert av begge parter, begrenset til siste 12 måneder før overtakelse. Jeg bekrefter med dette at eiendommen ikke er en næringsseidendom, at den ikke selges som ledd i næringsvirksomhet eller mellom ektefeller i rett oppstigende eller nedstigende linje, søsken, eller mellom personer som bor eller har bodd på boligeiendommen. Gyldig forsikring forutsetter at det foreligger tilstandsrapport som er i henhold til Forskrift til avhendingslova (tryggere bolighandel). Forsikringen er ugyldig dersom den tegnes i strid med forsikringsvilkårene. Jeg er oppmerksom på at eiendomsmegler ikke har fullmakt til å gjøre unntak fra ovennevnte begrensninger. Jeg er oppmerksom på at 8 % av totalt forsikringspremie er honorar til Söderberg & Partners.
- Jeg ønsker ikke å tegne boligselgerforsikring.
- Jeg har ikke mulighet til å tegne boligselgerforsikring iht. vilkår.

Dato

26.05.2026

Signert av

Erik Kvande Johnsen

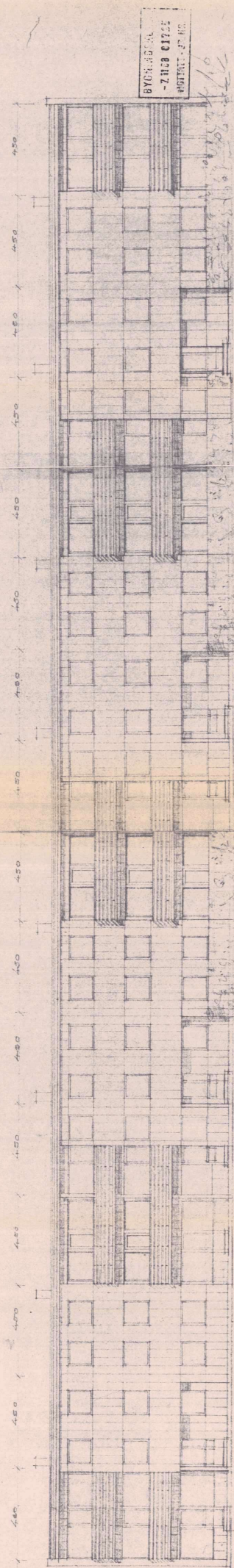

BYCH. 18. 18.
- 21108 01125
PROJ. 18. 18. 18.

See back cover.

BYCH. 18. 18.
- 21108 01125
PROJ. 18. 18. 18.

BYCH. 18. 18.
- 21108 01125
PROJ. 18. 18. 18.

BYCH. 18. 18.
- 21108 01125
PROJ. 18. 18. 18.

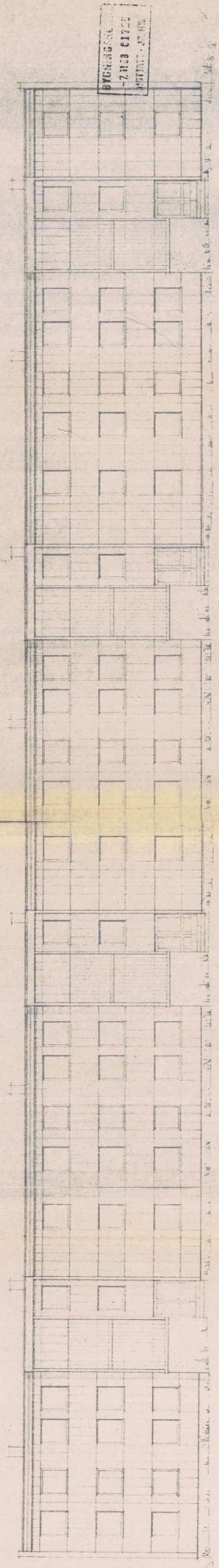

BYGGEKONTRAKT
- 2783 0175
KÖPENHAGEN, DEN 18. JUNI 1910

BYGGEKONTRAKT
- 2783 0175
KÖPENHAGEN, DEN 18. JUNI 1910

Byggekommisjonen 28. 6. 1910
 Mr. Carl Christian Thomsen 28. 6. 1910
 L. 28864 - 1888 - 1888
 Træsnit
 1100
 Byggekommisjonen 28. 6. 1910

Byggekommisjonen 28. 6. 1910

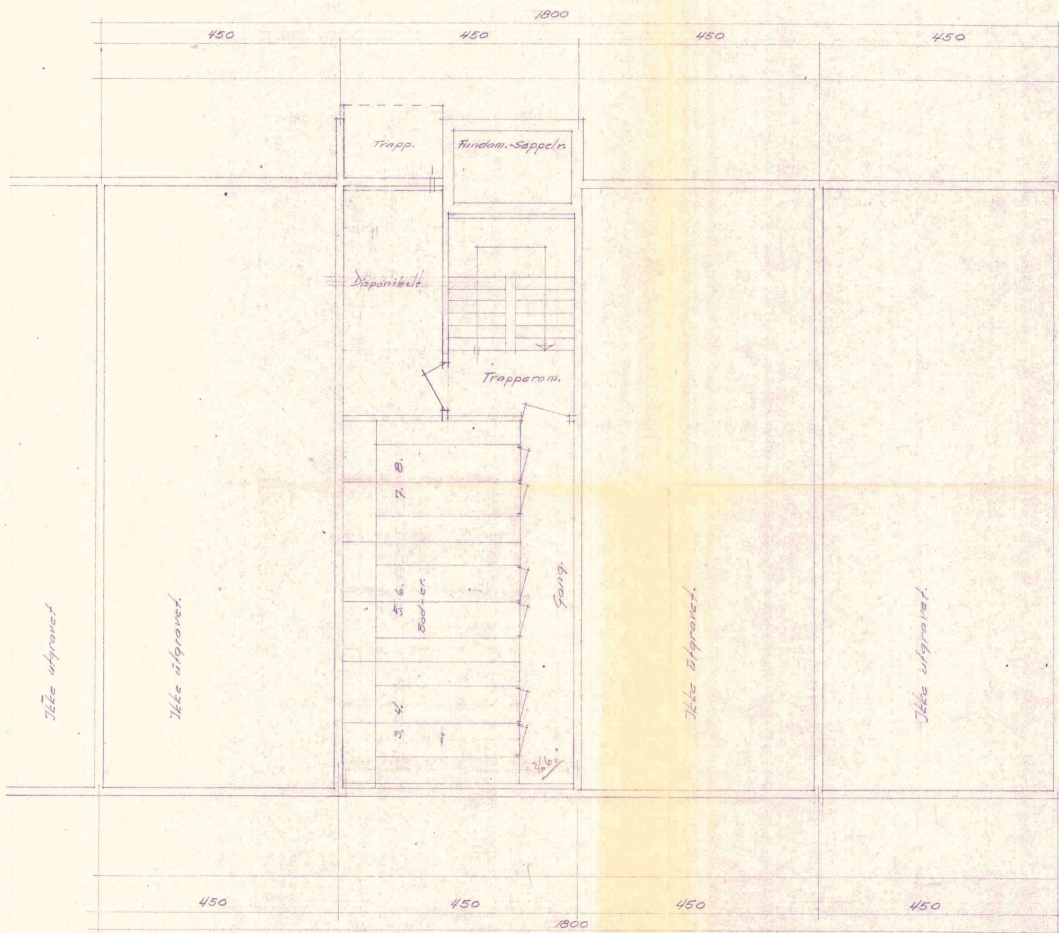

Plan av Ejjellen. Prinsipp uten tilf. rom.

Serien
 57185
 14.11
 Datoen
 8 NOV 1967
 201

BYGNINGSREGULERING
 18.10.67 01612
 NOTARIAT - DR. NR.

9. Farnberga Trondheim	3.10.67
Daliplett-Holst. Eide	10.
Kjellerplan 4/11/11/11	1:50

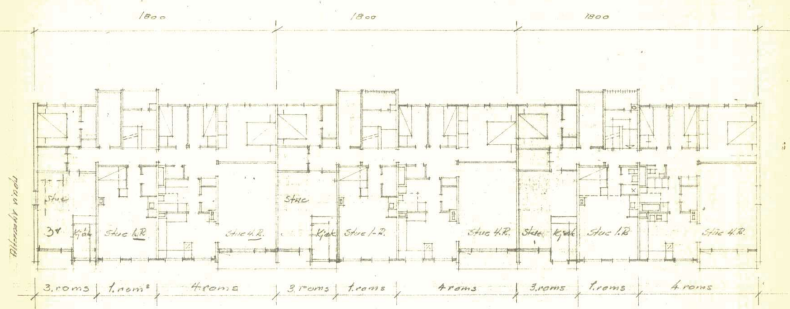

Plan av 2. og 3. etg.

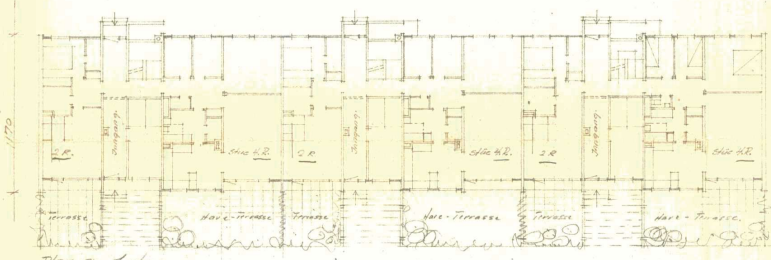

Plan av 1. etg.

Blått utskudd

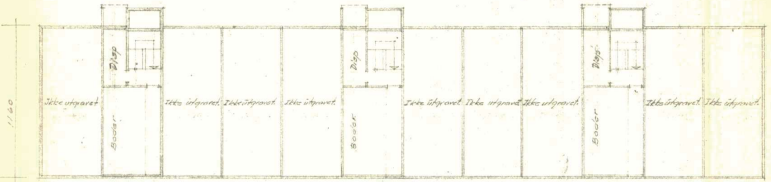

Plan av kjeller

For blaetter med tilfyllerom - og resten plan. skala. m. 100.

Sak nr 571853
 Behandlet 18 NOV 1967
 MET. SIGN.

BYGNINGS-
 19.10.67 01025
 NOTTAT - J.R. NR.

19.10.67
 20.11.67
 B. E.

19.10.67	
19.10.67	3.10.67
19.10.67	108
19.10.67	1/200

REGLER FOR HUSORDEN I BORETTSLAGET

Orden og bruk av leiligheten

- Mellom kl 22 og 07 på hverdager, samt mellom kl 23 og 08 i helger, skal det være alminnelig ro og orden. Det er da heller ikke tillatt å bruke oppvaskmaskin, vaskemaskin, støvsuger, etc. På søndager og helligdager skal det være alminnelig ro og orden hele døgnet.
- Arbeider i leiligheten som medfører støy skal varsles til naboene før arbeidene begynner. Vi ber beboere etterstrebe å varsle så spesifikke tidspunkter som mulig til sine naboer, og helst hvilke type arbeider som skal gjøres (boring, banking etc.)
- Boring og annet støyende arbeid skal være avsluttet innen kl. 20.00, mandag til lørdag. Boring og annet støyende arbeid skal være avsluttet innen kl. 16:00 på påskeaften, pinseaften og julaften.
- Eventuelle skader på leiligheten skal meddeles styret skriftlig umiddelbart etter at skaden oppdages.
- Bruk av tv/radio/stereo/surroundanlegg og musikkinstrumenter må skje slik at det ikke sjenerer andre.
- Elotec Ajax-Røykvarsler og tilhørende avstillingsknapp montert i leiligheten tilhører borettslaget og skal ikke fjernes.

Dyr

- Det er tillatt å holde hund, og en trenger ikke søke. Det er båndtvang på området. Tillatelse til å holde hund, forutsetter at hundeeierne plikter til å ta opp det fornødne etter sitt kjæledyr, og ellers ikke sjenerer naboer. Styret kan nekte andelseier å holde hund hvis forholdene tilsier det.
- Det er kun tillatt med innkatter. Katter som går løs på området, blir regnet som villkatter og forsøkt fjernet.
- Det er ikke tillatt å mate ville dyr og fugler, da det lett kan tiltrekke seg skadedyr. Dette omfatter å sette opp åpen fuglemater og lignende.

Orden og bruk av innvendige fellesarealer

- Sykler, ski, kjelker, barnevogner m.m. skal plasseres i bod 1. etasje eller utvendig rom.
- Det er ikke tillatt å oppbevare noe i inngang, trapp, trapperom eller i kjellergang utenfor bodene. Gjenstander plassert slike steder kan uten forvarsel bli fjernet.
- Trappeløpet skal til enhver tid være åpent for fri ferdsel for ambulanspersonell, brannvesen, vask og renhold og så videre.

Orden og bruk av utvendige fellesarealer

- Biler skal kun parkeres på merkede plasser eller i garasje. Kjøring til og fra oppgang er bare tillatt i den grad det har med av- og pålesing å gjøre. Parkzone er gitt fullmakt til å bøtelegge den som bryter parkeringsreglene. Styret har fullmakt til å rekvirere borttauing av feilparkert bil. Ellers henvises til egen instruks: "Regler for parkering på borettslagets område."
- MC skal parkeres på anviste plasser.
- Tomgangskjøring utenfor oppgangene er ikke tillatt.

- Grøntanlegg skal tas vare på. Aktivitet som ødelegger grønntanleggene er ikke tillatt. Fotballspilling skal foregå på bane.
- Det er ikke tillatt med bilvask, skifte av hjul, bilreparasjoner etc. foran inngangene. Fellesområdet ved vaktmestergarasjen skal benyttes.
- Bygging av platting skal søkes om til styret med beskrivelse av planen for bygging
- Det er ikke tillatt med utvendige markiser, screens og lignende på vindu
- Øvrige tiltak som berører utvendige fellesarealer må søkes om før de iverksettes
- Fartsgrensen på borettslagets område er 20 kilometer i timen.

Bruk av balkonger og terrasser

- Det er ikke tillatt med grill med åpen flamme på balkong eller terrasse. Det er dog tillatt med grill med åpen flamme på uteområdet i 1. etasje. Grilling må skje maksimalt én meter innenfor ytterste del av gjerdene. Elektrisk grill kan benyttes overalt. Grilling skal ikke sjenerer naboer.
- Blomsterkasser hengt opp på gelender i 2. og 3. etasje skal vende innover.
- Risting av matter, tepper, o.l. skal ikke foregå på balkong eller fra vindu, men ute på plenen.
- Det er ikke tillatt å sette opp egne parabolantennener.
- Det er lov å montere varmpumpe, men kun etter søknad til drift.
- Det er ikke tillatt med bålpanner.
- Ved røyking skal det vises hensyn til nærliggende leiligheter

Renovasjon/Avfall

- Det plikter beboeren å gjøre seg kjent med retningslinjer fra Trondheim kommune og borettslagets retningslinjer. Avfall skal sorteres og behandles i henhold til disse retningslinjer.

Bruk av tørkerom og tørkeplasser

- Tørkerommene skal holdes rene og kun benyttes til tørking av tøy.

Baderom, toalett, kraner og vannrør

- Uvedkommende ting må ikke kastes i toalettskåla. Dette kan føre til fortetting. Andelseier vil måtte dekke kostnader til staking i slike tilfeller.
- Ved vannavstengning i forbindelse med oppussing, vedlikehold etc. må andelseier henge opp nabovarsel i oppgangen med tidspunkt for stenging.

Ansvar

- Brudd på husordensreglene kan medføre krav om økonomisk erstatning eller *pålegg om salg og/eller tvangsfravikelse*.
- Det henvises til *borettslagets vedtekter* og Lov om borettslag.

Styret,

17.08.2023

Et godt bomiljø avhenger i første rekke av beboernes egen evne til å omgås medmennesker og til å vise hensyn og omtanke under forskjellige forhold.

I noen sammenhenger er det likevel nødvendig med felles regler, og derfor er disse husordensreglene laget.

Husreglene gjelder for alle som oppholder seg i borettslaget. Hver enkelt eier er ansvarlig for at egne husstandsmedlemmer, besøkende og eventuelle leietakere gjøres kjent med reglene og overholder disse.

RESULTATREGNSKAP ÅR 2024

Note	Regnskap 2024	Regnskap 2023	Budsjett 2024	Budsjett 2025
INNTEKTER				
Felleskostnader	11 115 679	10 170 816	10 679 357	11 609 763
Felleskostnader rente og avdrag	3 192 363	3 036 841	3 122 984	0
Kabel TV	1 641 600	1 586 880	1 641 600	1 683 553
Parkering/Garasje	612 525	530 856	578 220	651 525
Renhold	437 760	364 800	437 500	477 875
Andre Inntekter	58 115	30 000	21 500	28 250
SUMINNTEKTER	17 058 043	15 720 193	16 481 161	14 450 966
KOSTNADER				
Lønn/Styreonorar	1 1 657 882	1 631 062	1 869 040	1 517 362
Innleide tjenester	1 872 451	963 016	649 800	673 417
Forretningsførsel	2 593 675	570 580	593 675	689 068
Revisjon	2 26 651	24 500	28 795	19 500
Andre konsulenttjenester	4 219	20 250	0	0
Forsikring	807 402	753 320	811 392	907 116
Eiendomsavgifter	3 452 883	2 837 467	3 066 226	3 623 287
Strøm	398 468	372 850	417 000	450 000
Renhold	441 579	407 364	437 500	477 875
Kabel-TV	1 640 888	1 566 669	1 640 890	1 683 553
Vedlikehold/Service	3 15 444 490	1 979 671	3 471 220	47 142 453
Vedlikeholdsavsetning	4 -2 500 000	2 500 000	0	0
Driftsmateriell	41 201	58 917	66 000	75 552
Kontorkostnader	104 986	134 801	132 660	169 230
Andre kostnader	241 419	224 957	189 220	237 300
Avskrivinger	163 575	74 187	80 000	80 000
SUMKOSTNADER	24 391 769	14 119 611	13 453 418	57 745 713
DRIFTSRESULTAT	-7 333 727	1 600 581	3 027 743	-43 294 747
FINANSINNTEKTER/KOSTNADER				
Renteinntekter	168 582	43 828	10 000	0
Rentekostnader	1 957 317	1 677 641	1 745 048	0
SUMFINANS	-1 788 735	-1 633 813	-1 735 048	0
SUMFINANS	-1 788 735	-1 633 813	-1 735 048	0
RESULTAT	5 -9 122 462	-33 231	1 292 695	-43 294 747
DISPONERT:				
Overført til/fra annen egenkapital	-9 122 462	-33 231	0	0

SØNDRE HALSET BORETTSLAG AL
NOTER 2024

Regnskapsprinsipper

Årsregnskapet er satt opp i samsvar med regnskapsloven, forskrift om årsregnskap og årsberetning fastsatt av Finansdepartementet 30. juni 2005, og god regnskapskikk.
Inntektsføring er foretatt ut fra opptjeningsprinsippet.

Borettslaget er pliktig å ha obligatorisk tjenestepensjon etter lov om obligatorisk tjenestepensjon.
Borettslagets pensjonsordning tilfredsstiller lovens krav.

Anleggsmidler omfatter eiendeler bestemt til varig eie og bruk. Anleggsmidler er vurdert til anskaffelseskost.
Varige driftsmidler balanseføres og avskrives over driftsmiddelets økonomiske levetid.

Omløpsmidler er kortsiktig gjeld omfatter normalt poster som forfaller til betaling innen ett år etter balansedagen.
Omløpsmidler vurderes til laveste verdi av anskaffelseskost og virkelig verdi.

1 Lønnskostnader	2023	2024
Lønn	1 143 781	1 013 065
Ferielønn	149 907	129 699
Styrehonorar	85 000	250 000
Refusjon sykepengene	-11 975	-11 125
Arg.giv.avgift	202 199	201 984
Forsikringer	4 817	14 789
Pensjonsforsikring	48 387	44 803
Andre personalkostnader	8 946	14 667
Sum lønnskostnader	1 631 062	1 657 882

Antall ansatte

Det har vært ansatt vaktmester 2 årsverk i regnskapsåret.
Borettslaget har obligatorisk tjenestepensjon

2 Honorarer	2023	2024
Regnskap og forretningsførsel ihht. Avtale	570 580	593 675
Regnskap og forretningsførsel utover avtale	-	-
Revisjon	24 500	26 651
Sum honorarer, inkl. MVA	595 080	620 326

Revisjon har bestått av ordinær revisjon. Honoraret utgiftsføres i det året det mottas.

3 Reperasjon, Vedlikehold og service	2024
Parkeringsplasser	49 568
Utskifting av beredere og sluk	1 213 710
Vann og avløp	11 681
Avfallstømming container	33 518
Nøkler/ lås system XL 80024	3 669
Porttelefon	1 713
Rep. Og vedlikehold av bygninger	13 712 211
Rep. Og vedlikehold av garasjer	10 325
Adgangskontroll, årlig service etc	165 948
Drivstoff maskinpark	59 151
Brannvern	15 923
Rep. Skadesaker	49 905
Blomster, jord, plen o.l.	24 066
Rep. Av maskinpark	93 102
Sum rep., vedlikehold og service	15 444 490

4 Vedlikeholdsavsetning	2023	2024
IB pr 01.01	-	2 500 000
Tilbakeført avsetning	-	2 500 000
Årets avsetning	2 500 000	-
Sum avsetning	2 500 000	-

SØNDRE HALSET BORETTSLAG AL
NOTER 2024

5 Disponible midler	2023	2024
Disponible midler fra foregående regnskapsår	6 031 605	6 118 981
Endring i disponible midler		
Årets resultat	-33 231	-9 122 462
Tilbakeføring av avskrivning	74 187	163 574
Tilbakeføring av gjennomført vedlikehold som er ført som vedlikeholdsavsetning		-2 500 000
Fradrag for gjennomført påkostning		-2 186 192
Fradrag for kjøpesum ved kjøp av anleggsmiddel	-1 074 375	-181 271
Tillegg for nye langsiktige lån		29 609 742
Fradrag for avdrag på langsiktig lån	-1 396 205	-11 598 154
Andre poster som påvirker disponible midler		
Vedlikeholdsavsetning	2 500 000	
- innskuddsendring Parkering	17 000	-51 000
Årets endring i disponible midler	671 405	4 134 237
Disponible midler	6 118 981	10 253 218
Sum omløpsmidler	8 095 578	12 538 245
- Sum kortsiktig gjeld	-1 976 597	-2 285 027
Disponible midler per 31.12.	6 118 981	10 253 218

6 Eiendommene		
Ferdigstilt i 1969-1970		
Anskaffelseskostnader		21 077 062
Påkostninger		46 096 056
Sum		67 173 118

Bygningsmassen er ikke avskrevet da gjennomført rehabilitering og vedlikehold oppveier verdiforringelsen på bygningene.

6 Maskiner og anlegg			
Tekst		Sandsilo	Feiemaskin
Anskaffelseskost pr. 1.1.		101 875	231 250
Akk. Avskrivning		-23 771	-84 791
Årets avskrivning		-20 375	-23 125
= Bokført verdi pr. 31.12.2024		57 729	123 334
Tekst		Snøfres	Kubota
Anskaffelseskost pr. 1.1.		152 500	123 750
Akk. Avskrivning		-30 500	-31 969
Årets avskrivning		-15 250	-12 375
= Bokført verdi pr. 31.12.2024		106 750	79 406
Tekst		Snøfres	Tilhenger
Anskaffelseskost pr. 1.1.		183 750	139 000
Akk. Avskrivning		-18 375	
Årets avskrivning		-3 062	-6 950
= Bokført verdi pr. 31.12.2024		162 313	132 050
Tekst		Brannvarslingsanlegg	Grusskuff
Anskaffelseskost pr. 31.12.		890 625	42 271
Akk. Avskrivning		0	
Årets avskrivning		-59 375	-7 750
= Bokført verdi pr. 31.12.2024		831 250	34 521
6 Sum anleggsmidler			1 527 353

SØNDRE HALSET BORETTSLAG AL
NOTER 2024

7 Fordringer	
Kundefordringer	154 574
Andre kortsiktige fordringer	77 500
Hjemmeside	719
Telia, kabel-tv og bredbånd	420 890
Forsikring bygning og maskiner	314 779
Gass	4 854
Promotion system	985
Avtale Boss, skadedyr	8 849
Sum kortsiktige fordringer	983 150

8 Øremerkede bankinnskudd
Av selskapets bankinnskudd er kr. 30 756,- bundne midler for skattetrekk.

9 Andelskapital

Det er 304 andeler à kr 100,- i borettslaget. 30 400

Følgende styremedlemmer har andel:

Marco Bjørklund Fria	1 andel
Marthe Danielsen	1 andel
Jostein Eirik Gjermstad	1 andel
Lill Ann Kleveland	1 andel

10 Langsiktig gjeld

	2023	2024
Annuitetslån i Handelsbanken, saldo pr. 1. januar	30 954 576	30 030 131
Avdrag	-924 445	-949 602
Gjeld pr 31.12.	30 030 131	29 080 529

Lånet er benyttet til innfrielse av lån i DNB med tillegg av overkurs. Fastrente 2,75 %.
Gjeld som forfaller til betaling senere enn 5 år: kr, 25 790 238,-

	2023	2024
Refinansiering og opptak av lån til utvendig maling:		
1. Annuitet i Handelsbanken. Fastente 2,8 %	10 128 487	10 393 301
Avdrag	-264 814	-272 122
Gjeld pr. 31.12:	10 393 301	10 121 179

2. Anuitet i Handelsebanken, flytende rente pr. 31.12.: 6,1 %	10 169 485	10 376 431
Avdrag	-206 946	-10 376 431
Gjeld pr. 31.12:	10 376 431	-

Lånet er innfridd i sin helhet i forbindelse med opptak av nytt lån til rehabilitering av tak.

	2023	2024
Refinansiering og opptak av lån til rehabilitering av tak:		
1. Annuitet i Handelsbanken. Fastente 2,65 %		29 609 742
Avdrag		
Gjeld pr. 31.12:		29 609 742

Betale avdrag i regnskapsåret: -1 396 205 -11 598 155

Sum langsiktig gjeld pr 31.12. 50 799 863 68 811 450

Borettslagets langsiktige gjeld er fordelt på andeseierne etter antall kvm.

1-roms, 76 stk.	152 637
2-roms, 38 stk.	187 327
3-roms, 76 stk.	222 017
4 roms, 114 stk.	291 398

Bokført gjeld sikret med pant i eiendommen:

Handelsbanken	68 811 450
Borettsinnskudd	3 879 800
Sum	72 691 250

Eiendeler stilt som sikkerhet:

Bokført verdi bygningene, jfr note 6 67 173 118

Vedtekter for Søndre Halset Borettslag AL

(Vedtatt på konstituerende generalforsamling 18.09.1968
med endring vedtatt på generalforsamling 12.02.1969
24.02.1973, 20.04.1989, 19.05.1998, 08.05.2001, 29.11.2005 og 05.11.2025).

1. Innledende bestemmelser

1-1 Formål

Borettslaget er et samvirkeforetak som har til formål å gi andelseierne bruksrett til egen bolig i lagets eiendom (boret) og å drive virksomhet som står i sammenheng med denne.

1-2 Forretningskontor, forretningsførsel og tilknytningsforhold

- (1) Borettslaget ligger i Trondheim kommune og har forretningskontor i Trondheim kommune.
- (2) Borettslaget er tilknyttet Boligbyggelaget Nye Trondheim.

2. Andeler og andelseiere

2-1 Andeler og andelseiere

- (1) Andelene skal være kroner 100.
- (2) Bare andelseiere i boligbyggelaget og bare fysiske personer (enkeltpersoner) kan være andelseiere i borettslaget. Ingen fysiske personer kan eie mer enn en andel.
- (3) Uansett kan staten, en fylkeskommune eller en kommune til sammen eie inntil ti prosent av andelene i borettslaget i samsvar med borettslagslovens § 4-2 (1). Det samme gjelder selskap som har til formål å skaffe boliger og som blir ledet og kontrollert av stat, fylkeskommune eller kommune, stiftelse som har til formål å skaffe boliger og som er opprettet av staten, en fylkeskommune eller kommune og selskap, stiftelse eller andre som har inngått samarbeidsavtale med stat, fylkeskommune eller kommune om å skaffe boliger til vanskeligstilte.
- (4) Andelseierne skal få utlevert et eksemplar av borettslagets vedtekter og ordensregler.

2-2 Sameie i andel

- (1) Bare personer som bor eller skal bo i boligen kan bli sameier i andel.

(2) Dersom flere eier en andel sammen, skal det regnes som bruksoverlating hvis en eller flere av sameierne ikke bor i boligen, jf. vedtektenes punkt 4-2.

2-3 Overføring av andel og godkjenning av ny andelseier

(1) En andelseier har rett til å overdra sin andel, men erververen må godkjennes av borettslaget for at ervervet skal bli gyldig overfor borettslaget.

(2) Borettslaget kan nekte godkjenning når det er saklig grunn til det og skal nekte godkjenning dersom ervervet vil være i strid med punkt 2 i vedtektene.

(3) Neker borettslaget å godkjenne erververen som andelseier, må melding om dette komme fram til erververen senest 20 dager etter at søknaden om godkjenning kom fram til borettslaget. I motsatt fall skal godkjenning regnes som gitt.

(4) Erververen har ikke rett til å bruke boligen før godkjenning er gitt eller det er rettskraftig avgjort at erververen har rett til å erverve andelen.

(5) Den forrige andelseieren er solidarisk ansvarlig med en eller flere nye erververe for betaling av felleskostnader til ny andelseier er godkjent, eller det er rettskraftig avgjort at en ny andelseier har rett til å erverve andelen.

3. Forkjøpsrett

3-1 Hovedregel for forkjøpsrett

(1) Dersom andel skifter eier, har andelseierne i borettslaget og dernest de øvrige andelseierne i boligbyggelaget forkjøpsrett.

(2) Forkjøpsretten kan ikke gjøres gjeldende når andelen overdras til ektefelle, til andelseierens eller ektefelles slektning i rett opp- eller nedstigende linje, til fosterbarn som faktisk står i samme stilling som livsarving, til søsken etter noen annen som i de to siste årene har hørt til samme husstand som den tidligere eieren. Forkjøpsretten kan heller ikke gjøres gjeldende når andelen overføres på skifte eller separasjon eller skilsmisse, eller når et husstandsmedlem overtar andelen etter bestemmelsene i husstandsfellesskapslovens § 3.

(3) Styret i borettslaget skal sørge for at de som er nevnt i første ledd får anledning til å gjøre forkjøpsretten gjeldende og på deres vegne gjøre retten gjeldende innen fristen nevnt i vedtektenes punkt 3-2, jf. borettslagslovens § 4-15 første ledd.

3-2 Frister for å gjøre forkjøpsrett gjeldende

Fristen for å gjøre forkjøpsretten gjeldende er 20 dager fra borettslaget mottok melding om at andelen har skiftet eier, med opplysning om pris og andre vilkår. Fristen er fem hverdager dersom borettslaget har mottatt skriftlig forhåndsvarsel om at andelen kan skifte eier, og varselet har kommet fram til laget minst femtendager, men er ikke mer enn tre måneder, før meldingen om at andelen har skiftet eier.

3-3 Nærmere om forkjøpsretten

- (1) Ansiennitet i borettslaget regnes fra dato for overtakelse av andelen. Står flere andelseiere i borettslaget med lik ansiennitet, går den med lengst ansiennitet i boligbyggelaget foran.
- (2) Dersom ingen andelseiere i borettslaget melder seg utpeker boligbyggelaget hvilken andelseier i boligbyggelaget som skal få overta andelen.
- (3) Andelseier som vil overta ny andel, må overdra sin andel i laget til en ny andelseier. Dette gjelder selv om andelen tilhører flere.
- (4) Forkjøpsretten skal kunngjøres i en avis som er vanlig lest på stedet, på boligbyggelagets nettsider, ved oppslag i borettslaget eller på annen egnet måte.

4. Borett og bruksoverlating

4-1 Boretten

- (1) Hver andel gir enerett til å bruke en bolig i borettslaget og rett til å nytte fellesarealer til det de er beregnet eller vanlig brukt til, og til annet som er i samsvar med tiden og forholdene.
- (2) Andelseieren kan ikke benytte boligen til annet enn boligformål uten styrets samtykke.
- (3) Andelseieren skal behandle boligen, andre rom og annet areal med tilbørlig aktsomhet. Bruken av boligen og fellesarealene må ikke på en urimelig eller unødvendig måte være til skade eller ulempe for andre andelseiere.
- (4) En andelseier kan med styrets godkjenning gjennomføre tiltak på eiendommen som er nødvendige på grunn av funksjonshemming hos en bruker av boligen. Godkjenning kan ikke nektes uten saklig grunn.
- (5) Styret kan fastsette vanlige ordensregler for eiendommen. Selv om det er vedtatt forbud mot dyrehold, kan styret samtykke i at brukeren av boligen holder dyr dersom gode grunner taler for det, og dyreholdet ikke er til ulempe for de andre brukerne av eiendommen.

4-2 Bruksoverlating

- (1) Andelseieren kan ikke uten samtykke fra styret overlate bruken av boligen til andre.
- (2) Med styrets godkjenning kan andelseierne overlate bruken av hele boligen dersom:
 - andelseieren selv eller andelseierens ektefelle eller slektning i rett opp- eller nedstigende linje eller fosterbarn av andelseieren eller ektefellen, har bodd i boligen i minst ett av de siste to årene. Andelseierne kan i slike tilfeller overlate bruken av hele boligen for opp til tre år.
 - andelseieren er en juridisk person.

- andelseieren skal være midlertidig borte som følge av arbeid, utdanning, militærtjeneste, sykdom eller andre tungtveiende grunner.
- et medlem av brukerhusstanden er andelseierens ektefelle eller slektning i rett opp- eller nedstigende linje eller fosterbarn av andelseieren eller ektefellen.
- det gjelder bruksrett til noen som har krav på det etter ekteskapslovens § 68 eller husstandsfellesskapslovens § 3 andre ledd.

Godkjenning kan bare nektes dersom brukerens forhold gir saklig grunn til det. Godkjenning kan nektes dersom brukeren ikke kunne blitt andelseier. Har laget ikke sendt svar på skriftlig søknad om godkjenning av bruker innen en måned etter at søknaden har kommet fram til laget, skal brukeren regnes som godkjent.

(3) Andelseier som bor i boligen selv, kan overlate bruken av deler av den til andre uten godkjenning.

(4) Overlating av bruken reduserer ikke andelseierens plikter overfor borettslaget.

5. Vedlikehold

5-1 Andelseiernes vedlikeholdsplikt

(1) Den enkelte andelseier skal holde boligen, og andre rom og annet areal som hører boligen til, i forsvarlig stand og vedlikeholde slikt som vinduer, rør, ledninger med tilbehør, varmekabler, inventar, utstyr inklusive vannklosett og vask, varmtvannsbereder, apparater og innvendige flater. Våtrom må brukes og vedlikeholdes slik at lekkasjer unngås.

(2) Vedlikeholdet omfatter også nødvendige reparasjoner og utskifting av slikt som rør, ledninger med tilbehør, varmekabler, inventar, utstyr inklusive slik som vannklosett, og vasker, apparater, tapet, gulvbelegg, vegg-, gulv- og himlingsplater, skillevegger, listverk, skap, benker og innvendige dører med karmen.

(3) Andelseieren har også ansvaret for oppstaking og rensing av innvendig kloakkledning både til og fra egen vannlås/sluk og fram til borettslagets felles-/hovedledning. Andelseier skal også rense eventuelle sluk på verandaer, balkonger o.l.

(4) Andelseieren skal holde boligen fri for insekter og skadedyr. Hvis det er usikkerhet om hvordan skaden er oppstått, utbedrer borettslaget skaden og har adgang til boligene for kontroll og utbedring.

(5) Vedlikeholdsplikten omfatter også utbedring av tilfeldig skade, herunder skade påført ved innbrudd og uvær på noe andelseier har vedlikeholdsansvaret for.

(6) Andelseier plikter å la arbeidene utføres på en håndverksmessig forsvarlig måte. Andelseier må ikke uten skriftlig samtykke fra borettslaget foreta forandringer ved andelen som griper inn i bærende konstruksjoner og felles installasjoner som går gjennom boligene, jfr også 2-4.

(7) Oppdager andelseieren skade i boligen som borettslaget er ansvarlig for å utbedre, plikter andelseieren straks å sende melding til borettslaget.

(8) Borettslaget og andre andelseiere kan kreve erstatning for tap som følger av at andelseieren ikke oppfylder pliktene sine, jf borettslagslovens §§ 5-13 og 5-15.

5-2 Borettslagets vedlikeholdsplikt

(1) Borettslaget skal holde bygninger og eiendommen for øvrig i forsvarlig stand så langt plikten ikke ligger på andelseierne. Skade på bolig eller inventar som tilhører laget, skal laget utbedre dersom skaden følger av mislighold fra en annen andelseier.

(2) Felles rør, ledninger, kanaler og andre felles installasjoner som går gjennom boligen, skal borettslaget holde ved like. Borettslaget har rett til å føre nye slike installasjoner gjennom boligen dersom det ikke er til vesentlig ulempe for andelseieren. Det er borettslagets ansvar å foreta nødvendig utskifting og vedlikehold av sikringskap og ledninger som fører til dette, opprinnelig ventilasjonsanlegg med tilhørende rørsystem. Borettslaget har også ansvar for utskifting av varmtvannsbereder.

(3) Borettslagets vedlikeholdsplikt omfatter også utskifting av vinduer, herunder nødvendig utskifting av ruter, og ytterdører til boligen eller reparasjon eller utskifting av tak, bjelkelag, bærende veggkonstruksjoner, sluk, samt rør eller ledninger som er bygd inn i bærende konstruksjoner med unntak av varmekabler.

(4) Andelseieren skal gi adgang til boligen slik at borettslaget kan utføre sin vedlikeholdsplikt, herunder ettersyn, reparasjon eller utskifting. Ettersyn og utføring av arbeid skal gjennomføres slik at det ikke er til unødig ulempe for andelseieren eller annen bruker av boligen.

(5) Andelseier kan kreve erstatning for tap som følge av at borettslaget ikke oppfylder pliktene sine, jf. Borettslagslovens § 5-18.

6. Pålegg om salg og fravikelse

6-1 Mislighold

Andelseiers brudd på sine forpliktelser overfor borettslaget utgjør mislighold. Som mislighold regnes blant annet manglende betaling av felleskostnader, forsømt vedlikeholdsplikt, ulovlig bruk eller overlating av bruk og brudd på husordensregler.

6-2 Pålegg om salg

(1) Hvis en andelseier til tross for advarsel vesentlig misligholder sine plikter, kan borettslaget pålegge vedkommende å selge andelen, jf. Borettslagslovens § 5-22 første ledd. Advarsel skal gis skriftlig og opplyse om at vesentlig mislighold gir laget rett til å kreve andelen solgt.

6-3 Fravikelse

Medfører andelseierens eller brukerens oppførsel fare for ødeleggelse eller vesentlig forringelse av eiendommen, eller er andelseierens eller brukerens oppførsel til alvorlig plage eller sjenanse for eiendommens øvrige andelseiere eller brukere, kan styret kreve fravikelse fra boligen etter tvangsfullbyrdelseslovens kapittel 13.

7. Felleskostnader og pantesikkerhet

7-1 Felleskostnader

- (1) Felleskostnadene betales hver måned. Borettslaget kan endre felleskostnadene med en måneds skriftlig varsel.
- (2) For felleskostnader som ikke blir betalt ved forfall, svarer andelseieren den til en hver tid gjeldende forsinkelsesrente etter lov av 17. desember 1976 nr 100.

7-2 Borettslagets pantesikkerhet

For krav på dekning av felleskostnader og andre krav fra lagsforholdet har laget panterett i andelen foran alle andre heftelser. Pantekravet er begrenset til en som svarer til to ganger folketrygdens grunnbeløp på tidspunktet da tvangsdekning besluttes gjennomført.

8. Styret og dets vedtak

8-1 Styret

- (1) Borettslaget skal ha et styre som skal bestå av 5 medlemmer og 2 varamedlemmer.
- (2) Styremedlemmer gjør tjeneste i 2 år. Styreleder velges for 1 år. Varamedlemmer velges for 1 år. Styremedlem og varamedlem kan gjenvelges.
- (3) Styret skal velges av generalforsamlingen. Generalforsamlingen velger styreleder ved særskilt valg.

8-2 Styrets oppgaver

- (1) Styret skal lede virksomheten i samsvar med lov, vedtekter og generalforsamlingens vedtak. Styret kan ta alle avgjørelser som ikke i loven eller vedtektene er lagt til andre organer.
- (2) Styreleder skal sørge for at styret holder møte så ofte som det trengs. Et styremedlem eller forretningsføreren kan kreve at styret sammenkalles.
- (3) Styret skal føre protokoll over styresakene. Protokollen skal underskrives av de frammøtte styremedlemmene.

8-3 Styrets vedtak

(1) Styret er vedtaksført når mer enn halvparten av alle styremedlemmene er til stede. Vedtak kan treffes med mer enn halvparten av de avgitte stemmene. Står stemmene likt, gjør møtelederens stemme utslaget. De som stemmer for et vedtak som innebærer en endring, må likevel utgjøre minst en tredjedel av alle styremedlemmene.

(2) Styret kan ikke uten at generalforsamlingen har gitt samtykke med minst to tredjedels flertall, fatte vedtak om:

1. ombygging, påbygging eller andre endringer av bebyggelsen eller tomten som etter forholdene i laget går ut over vanlig forvaltning og vedlikehold,
2. å øke tallet på andeler eller å knytte andeler til boliger som tidligere har vært benyttet til utleie, jf borettslagslovens § 3-2 andre ledd,
3. salg eller kjøp av fast eiendom,
4. å ta opp lån som skal sikres med pant med prioritet foran innskuddene,
5. andre rettslige disposisjoner over fast eiendom som går ut over vanlig forvaltning,
6. andre tiltak som går ut over vanlig forvaltning, når tiltaket fører med seg økonomisk ansvar eller utlegg for laget på mer enn fem prosent av de årlige felleskostnadene.

8-4 Representasjon og fullmakt

Lederen og to styremedlemmer i fellesskap representerer laget utad og tegner dets navn.

9. Generalforsamlingen

9-1 Myndighet

Den øverste myndighet i borettslaget utøves av generalforsamlingen.

9-2 Tidspunkt for generalforsamling

- (1) Ordinær generalforsamling skal holdes hvert år innen utgangen av juni.
- (2) Ekstraordinær generalforsamling holdes når styret finner det nødvendig, eller når revisor eller minst to andelseiere som til sammen har minst en tiendedel av stemmene, krever det og samtidig oppgir hvilke saker de ønsker behandlet.

9-3 Varsel om og innkalling til generalforsamling

- (1) Forut for ordinær generalforsamling skal styret varsle andelseierne om dato for møtet og om frist for innlevering av saker som ønskes behandlet.
- (2) Generalforsamlingen skal innkalles skriftlig av styret med et varsel som skal være på minst åtte og høyst tjue dager. Ekstraordinær generalforsamling kan om nødvendig kalles inn med kortere varsel som likevel skal være på minst tre dager. I begge tilfeller skal det gis skriftlig melding til boligbyggelaget.

(3) I innkallingen skal de sakene som skal behandles være bestemt angitt. Skal et forslag som etter borettslagsloven eller vedtektene må vedtas med minst to tredjedels flertall kunne behandles, må hovedinnholdet være angitt i innkallingen. Saker som en andelseier ønsker behandlet på ordinær generalforsamling skal nevnes i innkallingen når styret har mottatt krav om det etter vedtektenes punkt 9-3 (1).

9-4 Saker som skal behandles på ordinær generalforsamling

- Godkjenning av årsberetning fra styret
- Godkjenning av årsregnskap
- Valg av styremedlemmer og varamedlemmer
- Eventuelt valg av revisor
- Fastsetting av godtgjørelse til styret
- Andre saker som er nevnt i innkallingen

9-5 Møteledelse og protokoll

Generalforsamlingen skal ledes av styrelederen med mindre generalforsamlingen velger en annen møteleder. Møtelederen skal sørge for at det føres protokoll fra generalforsamlingen.

9-6 Stemmerett og fullmakt

Hver andelseier har en stemme på generalforsamlingen. Hver andelseier kan møte ved fullmektig på generalforsamlingen, men ingen kan være fullmektig for mer enn en andelseier. For en andel med flere eiere kan det bare avgis en stemme.

9-7 Vedtak på generalforsamlingen

(1) Foruten saker som nevnt i punkt 9-4 i vedtektene kan ikke generalforsamlingen fatte vedtak i andre saker enn de som er bestemt angitt i innkallingen.

(2) Med de unntak som følger av borettslagsloven eller vedtektene her fattes alle beslutninger av generalforsamlingen med mer enn halvparten av de avgitte stemmer. Ved valg kan generalforsamlingen på forhånd fastsette at den som får flest stemmer skal regnes som valgt.

(3) Stemmelikhet avgjøres ved loddtrekning.

10. Inhabilitet, taushetsplikt og mindretallsvern

10-1 Inhabilitet

(1) Et styremedlem må ikke delta i styrebehandlingen eller avgjørelsen av noe spørsmål der medlemmet selv eller nærstående har en framtreddende personlig eller økonomisk særinteresse.

(2) Ingen kan selv eller ved fullmektig eller som fullmektig delta i en avstemning på generalforsamlingen om avtale med seg selv eller nærstående eller om ansvar for seg selv eller nærstående i forhold til laget. Det samme gjelder avstemning om pålegg om salg eller krav om fravikelse etter borettslagslovens § 5-22 og 5-23.

10-2 Taushetsplikt

Tillitsvalgte, forretningsfører og ansatte i et borettslag har plikt til å bevare taushet overfor uvedkommende om det de i forbindelse med virksomheten i laget får vite om noens personlige forhold. Dette gjelder ikke dersom ingen berettiget interesse tilsier taushet.

10-3 Mindretallsvern

Generalforsamlingen, styret eller forretningsfører kan ikke treffe beslutning som er egnet til å gi visse andelseiere eller andre en urimelig fordel til skade for andre andelseiere eller laget.

11. Vedtektsendringer og forholdet til borettslovene

11-1 Vedtektsendringer

(1) Endringer i borettslagets vedtekter kan bare besluttes av generalforsamlingen med minst to tredjedeler av de avgitte stemmer.

(2) Følgende endringer av vedtektene kan ikke skje uten samtykke fra boligbyggelaget, jf borettslagslovens § 7-12:

- vilkår for å være andelseier i borettslaget
- bestemmelse om forkjøpsrett til andel i borettslaget
- denne bestemmelse om godkjenning av vedtektsendringer

11-2 Forholdet til borettslovene

For så vidt ikke annet følger av vedtektene gjelder reglene i lov om borettslag av 06.06.2003 nr. 39. jf lov om boligbyggelag av samme dato



Adresse

Vestre Hallsetvangen 4B, 7027 TRONDHEIM

Dato for energimerking

18.05.2026

Merkenummer

Energiattest-2026-297226

Bygningskategori

Boligblokker

Bygningsnummer

182388556

Gårdsnummer

102

Bruksnummer

128

Seksjonsnummer

—

Bruksenhetsnummer

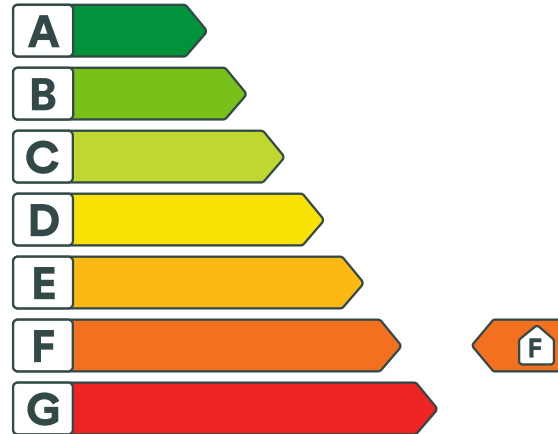
H0302

Energikarakteren

Energikarakteren angir hvor energieffektiv boligen er, inkludert oppvarmingsanlegget. Energikarakteren er beregnet ut fra den typiske energibruken for boligtypen. Beregningene er gjort ut fra normal bruk ved et gjennomsnittlig klima. Det er boligens energimessige standard og ikke bruken som bestemmer energikarakteren. Boligdata i denne attesten er beregnet ut fra opplysninger som er gitt av boligeier. Der opplysninger ikke er oppgitt, brukes typiske standardverdier for den aktuelle bygningstypen.



Boliginformasjon

Byggeår

1969

Bygningstype

Leilighet

Bruksareal

29,0 m²

Oppvarmet bruksareal

29,0 m²

Oppvarmet etasje

1

Bygningsmateriale

MurTeglstein

Oppvarming

Elektrisitet

Ventilasjon

Naturlig ventilasjon

Energi

Beregnet vektet levert energi i normert klima er et nøkkeltall for å vurdere en bygnings energieffektivitet, der ulike energibærere (strøm, fjernvarme, varmepumpe) vekter ulikt.

Beregnet vektet levert energi i normert klima

Pr. KVM pr. år

290,36 kWh/m²
Beregnet levert energi i lokalt klima

Pr. KVM pr. år

313,24 kWh/m²

Totalt levert pr. år

9 084 kWh



Vestre Hallsetvangen 4B, 7027 TRONDHEIM



Detaljerings

Bygningsform Nei	Vegger Nei
Vindu Nei	Gulv Nei
Takkonstruksjon Nei	Ytterdører Nei
Energibruk Nei	Lekkasjetall Nei
Solceller Nei	



Vestre Hallsetvangen 4B, 7027 TRONDHEIM



Tiltak

Brukertiltak

Tiltak 1: Følg med på energibruken i boligen

Gjør det til en vane å følge med energiforbruket. Les av måleren månedlig eller oftere for å være bevisst energibruken. Ca halvparten av boligens energibruk går til oppvarming.

Tiltak 2: Tiltak utendørs

Monter urbryter (koblingsur) på motorvarmeren slik at den ikke står på mer enn nødvendig. Skift til sparepærer. Sparepærer på 5, 7, 11, 15, og 20 W tilsvarer glødelamper på henholdsvis 25, 40, 60, 75 og 100 W, og de varer dessuten lenger, 8.000-15.000 timer mot 1.000-2.500 timer for glødelamper. Det kan monteres fotocelle på utebelysningen slik at det automatisk går av/på etter dagslyset/mørket. Eller det kan monteres bevegelsessensor slik at lyset kun går på ved bevegelse og slås av automatisk etter forhåndsinnstilt tid. For snøsmelteanlegg som kun er manuelt styrt av/på eller ift. Lufttemperatur kan det installeres automatikk slik at snøsmelteanlegget både er temperatur- og nedbørsstyrt dvs. når det registreres nedbør og kulde samtidig.

Tiltak 3: Bruk varmtvann fornuftig

Bytt til sparedusj hvis du ikke har. For å finne ut om du bør bytte til sparedusj eller allerede har sparedusj kan du ta tiden på fylling av ei vaskebøtte; nye sparedusjer har et forbruk på kun 9 liter per minutt. Ta dusj i stedet for karbad. Skift pakning på dryppende kraner. Dersom varmtvannsberederen har nok kapasitet kan temperaturen i berederen reduseres til 70gr.

Tiltak 4: Velg hvitevarer med lavt forbruk

Når du skal kjøpe nye hvitevarer så velg et produkt med lavt strømforbruk. Produktene deles inn i energiklasser fra A til G, hvor A er det minst energikrevende. Mange produsenter tilbyr nå varer som går ekstra langt i å være energieffektive. A+ og det enda bedre A++ er merkinger som har kommet for å skille de gode fra de ekstra gode produktene.

Tiltak 5: Slå av lyset og bruk sparepærer

Slå av lys i rom som ikke er i bruk. Utnytt dagslyset. Bruk sparepærer, spesielt til utelys og rom som er kalde eller bare delvis oppvarmet.

Tiltak 6: Luft kort og effektivt

Ikke la vinduer stå på gløtt over lengre tid. Luft heller kort og effektivt, da får du raskt skifta lufta i rommet og du unngår nedkjøling av gulv, tak og vegger.

Tiltak 7: Slå el.apparater helt av

Elektriske apparater som har stand-by modus trekker strøm selv når de ikke er i bruk, og må derfor slås helt av.

Tiltak 8: Vask med fulle maskiner

Fyll opp vaske- og oppvaskmaskinen før bruk. De fleste maskiner bruker like mye energi enten de er fulle eller ikke.

Tiltak 9: Redusér innetemperaturen

Ha en moderat innetemperatur, for hver grad temperatursenkning reduseres oppvarmingsbehovet med 5 %. Mennesker er også varmekilder; jo flere gjester – desto større grunn til å dempe varmen. Ha lavere temperatur i rom som brukes sjelden eller bare deler av døgnet. Monter tetningslister rundt trekkfulle vinduer og dører (kan sjekkes ved bruk av myggspiral/røyk eller stearinlys). Sett ikke møbler foran varmeovner, det hindrer varmen i å sirkulere. Trekk for gardiner og persiennner om kvelden, det reduserer varmetap gjennom vinduene.

Tiltak 10: Spar strøm på kjøkkenet

Ikke la vannet renne når du vasker opp eller skyller. Bruk kjeler med plan bunn som passer til platen, bruk lokk, kok ikke opp mer vann enn nødvendig og slå ned varmen når det har begynt å koke. Slå av kjøkkenventilatoren når det ikke lenger er behov. Bruk av microbølgeovn til mindre mengder mat er langt mer energisparende enn komfyren. Tin frossenmat i kjøleskapet. Kjøøl - og frys skal avrimes ved behov for å hindre unødvendig energibruk og for høy temperatur inne i skapet / boksen (nye kjølekap har ofte automatisk avriming). Fjern støv på kjøleribber og kompressor på baksiden. Slå av kaffetraker når kaffen er ferdig traktet og bruk termos. Oppvaskmaskinen har innebygde varmelementer for oppvarming av vann og skal kobles til kaldvannet, kobles den til varmtvannet øker energibruken med 20 - 40 % samtidig som enkelte vaske - og skylleprosesser foregår i feil temperatur.

Bygningsmessige tiltak

Tiltak 11: Montering tetningslister

Luftlekkasjer mellom karm og ramme på vinduer og mellom karm og dørbled kan reduseres ved montering av tetningslister. Lister i silikon- eller EPDM-gummi gir beste resultat.

Tiltak 12: Etterisolering av yttervegg

Yttervegg etterisoleres. Metode avhenger av dagens løsning. For å sjekke vindtetting av yttervegg anbefales termografering og tetthetsprøving.

Tiltak på elektriske anlegg

Tiltak 13: Temperatur- og tidsstyring av panelovner

Evt. eldre elektriske varmeovner uten termostat skiftes ut med nye termostatregulerte ovner med tidsstyring, eller det ettermonteres termostat / spareplugg på eksisterende ovn. Dersom mange ovner skiftes ut bør det vurderes et system hvor temperatur og tidsinnstillinger i ulike rom i boligen styres fra en sentral enhet.

Tiltak 14: Temperatur- og tidsstyring av elektrisk gulvvarme / takvarme

For evt. eldre gulvvarme/takvarme uten termostat monteres ny styringsenhet med kombinert termostat og tidsstyring. Dersom mange slike styringsenheter og/eller panelovner skiftes ut bør det vurderes et system hvor temperatur og tidsinnstillinger i ulike rom i boligen styres fra en sentral enhet.

Tiltak utendørs

Tiltak 15: Skifte til sparepærer på utebelysning

Sparepærer på 5, 7, 11, 15, og 20 W tilsvarer glødelamper på henholdsvis 25, 40, 60, 75 og 100 W. Sparepærer gir like mye lys som vanlige glødelamper, men bruker bare rundt 20% av energien. De varer dessuten lenger, 8.000-15.000 timer mot 1.000 - 2.500 timer for glødelamper.

Tiltak 16: Montere automatikk på utebelysning

Det kan monteres fotocelle på utebelysningen slik at det automatisk går av/på etter dagslyset/mørket. Eller det kan monteres bevegelsessensor slik at lyset kun går på ved bevegelse og slås av automatisk etter forhåndsinnstilt tid.

Tiltak 17: Montere urbryter på motorvarmer

Det monteres urbryter (koblingsur) på motorvarmeren slik at den ikke står på mer enn nødvendig.

Tiltak 18: Termostat- og nedbørsstyring av snøsmelteanlegg

Snøsmelteanlegget er kun manuelt styrt, eller styres kun etter lufttemperatur. Det installeres automatikk slik at snøsmelteanlegget både er temperatur- og nedbørsstyrt. Det kan være i form av en temperatur- og snøføler i bakken, med temperatur - og fuktføler i luften. Snøsmelteanlegget aktiveres kun ved behov dvs. når det registreres nedbør og kulde samtidig.



Om grunnlaget for energimerket

Enova er ansvarlig for energimerkeordningen. Energimerket beregnes på grunnlag av oppgitte opplysninger om boligen. For informasjon som ikke er oppgitt, brukes typiske standardverdier for den aktuelle bygningstypen fra tidsperioden den ble bygd i. Beregningsmetodene for energikarakteren baserer seg på NS 3031.

<https://www.enova.no/energimerking>



Spørsmål om energiattesten

Spørsmål om energiattesten, energimerkeordningen eller gjennomføring av energieffektivisering og tilskuddsordninger kan rettes til Enova Svarer.

For ytterligere råd og veiledning om effektiv energibruk se våre nettsider.

<https://www.enova.no>

B/L Nye Trondheim v/herr Kåre Tapper
Idungården,
7000, T.heim

BOLIGBLOKK I HALSETH SØNDRE.

Innflyttingstillatelse er gitt og ferdigattest kan utstedes
når mindre gjenstående arbeide er fullført.
Det attesteres at boligen er oppført i samsvar med tegninger
datert 6.3.68.

TRONDHEIM BYGNINGSKONTROLL, den 27.5.70

O. Hegge



Trondheim

Kommuneplanens arealdel

Eiendom:	Gnr: 102	Bnr: 128	Fnr: 0	Snr: 0
Adresse:	Vestre Hallsetvangen 1A 7027 TRONDHEIM, m.fl.			
Annen info:				



Målestokk
1:5000

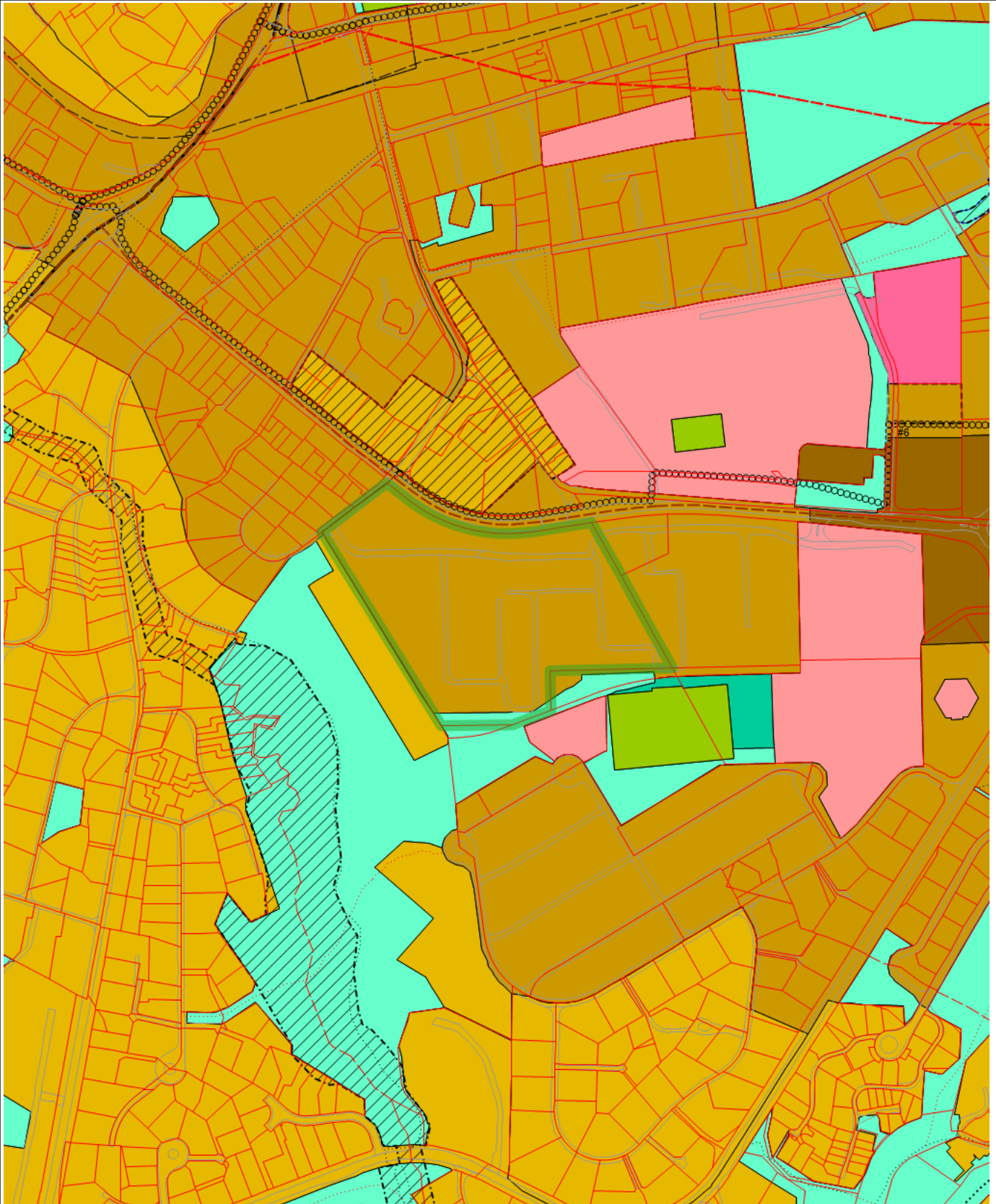

Tegnforklaring

 KpOmråde kommuneplan gjeldende	 Eiendomsgrense god nøyaktighet	 Eiendomsgrense dårlig nøyaktighet
 Eiendomsgrense fiktiv	 Veg	 Bestemmelsesområde #6 Offentlig tjenesteyting
 Hensyn bevaring naturmiljø	 Hensyn bevaring kulturmiljø	 Forbudsgrense vassdrag
 Turveg / turdrag	 Framtidig turveg / turdrag	 Jernbane - på bakken
 Sporveg	 Kollektivtrase	 Framtidig kollektivtrase
 Hovedveg	 Hovedveg bru	 Framtidig hovedveg tunnel
 Hovedvegnett sykkel	 Byggesone 1	 Byggesone 2
 Byggesone 3	 Offentlig eller privat tjenesteyting	 Framtidig offentlig eller privat tjenesteyting
 Idrettsanlegg	 Blå/grønnstruktur	 Framtidig blå/grønnstruktur

R 651

Arkivsak:00/11734

REGULERINGSBESTEMMELSER FOR REGULERINGSPLAN FOR MUNKVOLL LEIR OG ARNT SMISTADS VEG

Planen er datert	: 07.07.2000
Dato for siste revisjon av plankartet	: 02.04.2002
Dato for siste revisjon av bestemmelsene	: 02.04.2002
Dato for Bystyrets vedtak	: 30.05.2002
Dato for reviderte bestemmelser ihht bystyrets vedtak	: 30.05.2002
Dato for reviderte bestemmelser ihht Fylkesmannens vedtak	: 30.01.2004

§ 1 AVGRENSNING

Det regulerte området er vist med reguleringsgrense på plankart merket Asplan- Viak as datert 07.07.00

§ 2 FORMÅLET MED REGULERINGSPLANEN

2-1 Planens intensjon er:

- å legge til rette for utbygging av videregående skole med tilknyttede virksomheter, bydelsfunksjoner, sykehjem samt omsorgsboliger og næringsvirksomhet (Munkvoll Næringspark) innen det tidligere Munkvoll Leir-området.

2-2 Området reguleres til:

Område for boliger
Område for offentlige bygninger
Område for industri
Trafikkområder
Friområder
Områder for kombinerte formål

§ 3 Område for boliger

3.1 Området skal benyttes til frittliggende boligbebyggelse med tilhørende anlegg.

3.2 Maksimalt tillatt utbygd areal BYA er angitt feltvis på plankartet.

3.3 Høyden på boligbebyggelse skal ikke overstige 2 etasjer. Bebyggelsen skal ha saltak eller valmtak med takvinkel minimum 30 grader.

3.4 Eiendommen Vognhallvegen 2 kan nyttes til forretning.

§ 4 Område for offentlige bygninger

4.1 Området skal benyttes til sykehjem, omsorgsboliger, skole og bydelslokaler med tilhørende anlegg og relatert virksomhet, herunder mindre verksteder, butikker og tjenestevirksomhet o.l. som etter bygningsrådets skjønn ikke medfører særlige ulemper for omgivelsene.

4.2 Bebyggelsen skal i hovedsak plasseres som vist på plankartet og med de gesims- og mønehøyder som er angitt på plankartet.

4.3 I området mellom ny gangveg og Selsbakkvegen kan det innrettes parkeringsanlegg med maksimalt 120 plasser.

4.4 Krav om utomhusplan

Sammen med rammesøknad skal det foreligge plan for opparbeidelse av utomhusområdene. Planen skal vise atkomst- og parkeringsløsninger, terrengbehandling, beplantning.

Parkeringsanlegget i området mellom ny gangveg og Selsbakkvegen skal i denne planen søkes integrert mest mulig i et parkdrag, senkes noe ned i forhold til grønne areal, brytes opp av beplantning og skjermes i forhold til opplevelsen av skoleanlegget totalt sett..

Det skal også vises hvordan gangforbindelsen mellom bydelssenteret og skoleanlegget kan aksentueres ved hjelp bl.a. av beplantning og hvordan gangtrafikk vil kunne bli kanalisert til denne forbindelsen.

4.5 Krav om rekkefølge av tiltak

Før det kan gis brukstillatelse for bebyggelse i felt K skal opprusting av Arnt Smistads veg og ny gang- og sykkelveg langs Selsbakkvegen være ferdig opparbeidet som vist på plankartet. Langs Arnt Smistads veg og Selsbakkvegen 18 skal det bygges støyskjermer som vist på plankartet. For eiendommer langs Arnt Smistads vegs sydside kan støydemping omfatte fasadetiltak. For skjermede uteareal skal støynivå ikke overskride 55-60 dBA (døgnekvivalent) og innendørs skal støynivået ikke overskride 30-35 dBA (veiledende støygrense rundskriv T-8/79 Miljødepartementet).

Trikkelinje ferdigstilles for skolen tæs i bruk.

Opphevet i henhold til Fylkesmannens vedtak av 30.01.2004.

4.6 Vilkår for gjennomføring

4.6.1 Før rammesøknad kan behandles skal det være foretatt en arkeologisk påvisningsundersøkelse godkjent av Sør-Trøndelag Fylkeskommune.

4.6.2 Før rammesøknad kan behandles skal det foreligge en egen utredning om mulig forurenset grunn og eventuelle forslag til tiltak for å ivareta forurensingslovens krav. Det må foreligge tillatelse fra forurensningsmyndighetene før graving i forurenset grunn.

- 4.6.3 Før rammesøknad kan behandles skal det foreligge en plan godkjent av Trondheim kommune for hvordan anlegg og transport skal gjennomføres slik at vanlige grenseverdier for støy- og støyplager ikke overskrides.

§5 Område for industri og/eller offentlig bebyggelse, felt I og N

- 5.1 Områdene skal benyttes til industrivirksomhet (felt I) og/eller skoleformål (felt N). Det tillates ikke industrivirksomhet som kan virke sjenerende for det omkringliggende bolig- eller skoleområdene.
- 5.2 Bebyggelsens høyde skal ikke overstige kote 134 (gesimshøyde), kote 140 (mønehøyde)
- 5.3 Før det kan behandles rammesøknad, skal det foreligge godkjent bebyggelsesplan. Planen skal vise utforming av bebyggelse med angitt formål, atkomstløsning og parkeringsløsning.

§6 Område for kombinert industri og kontor, felt L

- 6.1 Området skal nyttes til industri-og kontorvirksomhet. Det tillates ikke etablert butikker.
- 6.2 Bebyggelsens høyde skal ikke overstige 2 etasjer.
- 6.3 Før det kan behandles rammesøknad, skal det foreligge godkjent bebyggelsesplan. Planen skal vise utforming av bebyggelse med angitt formål, atkomstløsning og parkeringsløsning.

§ 7 Offentlige trafikkområder

- 7.1 Områdene skal benyttes til kjøreveger, gang-sykkelveger og annet trafikkareal som vist på plankartet.

7.2 Utforming av veganlegg

Vegenes sideterreng skal formes sammen med tilliggende terreng. I byggeplanfasen skal det utarbeides terrengplaner i større målestokk der dette anses nødvendig eller når kommunen krever det. Sideterrenget skal tilsås og beplantes. Trær skal innmåles og vises på byggeplan. Så langt det er mulig skal eksisterende trær innarbeides i anlegget og en skal ved utbygging unngå at trær blir beskadiget på stamme eller i rotsonen.

7.3 Atkomster

- 7.3.1 Kjøreatkomster skal opparbeides som vist med pil på plankartet.
- 7.3.2 Eiendommen Nordre Hallset veg 78 skal ha kjøreadkomst fra Nordre halset via gangveg som vist med pil på plankartet.

§ 8 Friområde

All tre- og buskvegetasjon skal bevares.

§ 9 Felles avkjørsel

- 9.1 Felles avkjørsler i boligfelt C, D og E er felles for de eiendommene som veggen grenser mot.
- 9.2 Felles avkjørsel FA1 er felles for felt K, N, I og L.
- 9.3 Kjøreatkomst opparbeides som vist med pil på plankartet. Det kan etableres andre atkomster.

I henhold til bystyrets behandling av 30.05.2002 ble følgende tillegg vedtatt:

**”Gang og sykkelvei langs innkjørselen til Nordre Hallset veg 78 tas ut av planen.
Gang-og sykkelvei anlegges fra Alette Beyers veg.
Reguleringsbestemmelsene endres i henhold til dette.”**

Disse vedtatte endringer på plankartet og bestemmelser vil bli foretatt i et nytt planforslag, sak 02/30441.

I henhold til Fylkesmannens vedtak av 30.01.2004 er reguleringsbestemmelsen pkt. 4,5, siste ledd opphevet.

Vestre Hallsetvangen 4B

Nabolaget Hallsetvangen - vurdert av 41 lokalkjente

Nabolaget spesielt anbefalt for

- Familier med barn
- Etablerere
- Enslige



Offentlig transport

Hallset	6 min
Linje 3, 23, 42, 52, 53, 105	0.5 km
Munkvoll	10 min
Linje 9	0.8 km
Selsbakk stasjon	11 min
Linje R60, R70	0.9 km
Trondheim S	16 min
Linje F6, F7, R60, R70, R71	8.4 km
Trondheim Værnes	38 min

Skoler

Hallset skole (1-7 kl.)	5 min
434 elever, 30 klasser	0.4 km
Byåsen skole (1-7 kl.)	10 min
613 elever, 34 klasser	0.8 km
Dalgård skole (1-10 kl.)	21 min
565 elever, 31 klasser	1.6 km
Selsbakk skole (8-10 kl.)	5 min
342 elever, 20 klasser	0.4 km
Ugla skole (8-10 kl.)	23 min
481 elever, 33 klasser	1.8 km
Byåsen videregående skole	6 min
1000 elever	0.5 km

Ladepunkt for el-bil

Boreal Travel Trondheim	8 min
-------------------------	-------



Opplevd trygghet
Veldig trygt 89/100



Kvalitet på skolene
Veldig bra 84/100



Naboskapet
Høflige 64/100

Aldersfordeling

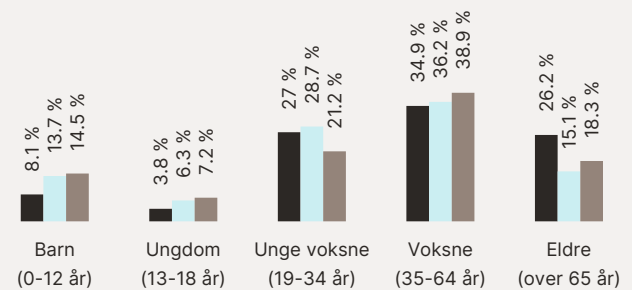

Område	Personer	Husholdninger
Hallsetvangen	1 110	721
Trondheim	192 462	103 688
Norge	5 425 412	2 654 586

Barnehager

Solvangen barnehage (1-5 år)	2 min
77 barn	0.1 km
Byåsen Kirkes barnehage (0-6 år)	6 min
57 barn	0.5 km
Hallsetreina Fus barnehage (0-5 år)	8 min
66 barn	0.7 km

Dagligvare

Rema 1000 Hallset	8 min
Post i butikk, PostNord	0.6 km
Bunnpris Rydningen	14 min
PostNord	1 km



Primære transportmidler



1. Buss



2. Egen bil



Turmulighetene

Nærhet til skog og mark 93/100



Støynivået

Lite støynivå 92/100



Kollektivtilbud

Veldig bra 91/100

Sport

🏠 Hallset skole	2 min 🚶
Aktivitetshall, ballspill, fotball	0.2 km
🏠 Selsbakk skole	5 min 🚶
Aktivitetshall, ballspill	0.4 km
🚶 3T-Byåsen	6 min 🚶
🚶 EasyFit Byåsen	7 min 🚶

Boligmasse



■ 2% enebolig
■ 98% blokk

«Det er trivelig og godt til rettelagt for barn. Det er veldig fine uteområder som er beregnet på barn i mange aldre»

Sitat fra en lokalkjent



Varer/Tjenester

📍 Byåsen Butikksenter	10 min 🚶
📍 Vitusapotek Hallset Hage	7 min 🚶

Aldersfordeling barn (0-18 år)

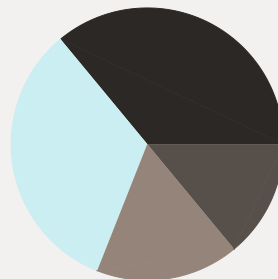

■ 36% i barnehagealder
■ 33% 6-12 år
■ 17% 13-15 år
■ 14% 16-18 år

Familiesammensetning

Par m. barn



Par u. barn



Enslig m. barn



Enslig u. barn



Flerfamilier



0%

58%

■ Hallsetvangen
■ Trondheim
■ Norge

Sivilstand

		Norge
Gift	21%	33%
Ikke gift	59%	54%
Separert	13%	9%
Enke/Enkemann	8%	4%

Vestre Hallsetvangen 4B

Nabolaget Hallsetvangen - vurdert av 41 lokalkjente

Nabolaget spesielt anbefalt for

- Familier med barn
- Etablerere
- Enslige



Opplevd trygghet
Veldig trygt 89/100



Kvalitet på skolene
Veldig bra 84/100



Naboskapet
Høflige 64/100

Offentlig transport

Hallset	6 min	🚶
Linje 3, 23, 42, 52, 53, 105	0.5 km	
Munkvoll	10 min	🚶
Linje 9	0.8 km	
Selsbakk stasjon	11 min	🚶
Linje R60, R70	0.9 km	
Trondheim S	16 min	🚶
Linje F6, F7, R60, R70, R71	8.4 km	
Trondheim Værnes	38 min	🚶

Skoler

Hallset skole (1-7 kl.)	5 min	🚶
434 elever, 30 klasser	0.4 km	
Byåsen skole (1-7 kl.)	10 min	🚶
613 elever, 34 klasser	0.8 km	
Dalgård skole (1-10 kl.)	21 min	🚶
565 elever, 31 klasser	1.6 km	
Selsbakk skole (8-10 kl.)	5 min	🚶
342 elever, 20 klasser	0.4 km	
Ugla skole (8-10 kl.)	23 min	🚶
481 elever, 33 klasser	1.8 km	
Byåsen videregående skole	6 min	🚶
1000 elever	0.5 km	

Ladepunkt for el-bil

Boreal Travel Trondheim	8 min	🚶
-------------------------	-------	---

Aldersfordeling

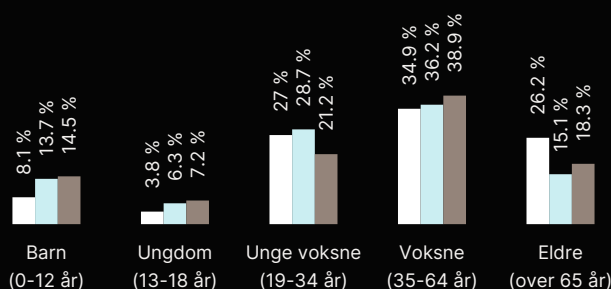

Område	Personer	Husholdninger
Hallsetvangen	1 110	721
Trondheim	192 462	103 688
Norge	5 425 412	2 654 586

Barnehager

Solvangen barnehage (1-5 år)	2 min	🚶
77 barn	0.1 km	
Byåsen Kirkes barnehage (0-6 år)	6 min	🚶
57 barn	0.5 km	
Hallsetreina Fus barnehage (0-5 år)	8 min	🚶
66 barn	0.7 km	

Dagligvare

Rema 1000 Hallset	8 min	🚶
Post i butikk, PostNord	0.6 km	
Bunnpris Rydningen	14 min	🚶
PostNord	1 km	



Innholdet i nabolagsprofilen er hentet fra ulike datakilder, og feil eller mangler kan forekomme. Vurderinger og sitater er innhentet på web og gir uttrykk for hvordan naboene vurderer nabolaget. FINN.no AS kan ikke holdes ansvarlig for feil/mangler i profilen. Copyright © Finn.no AS 2026

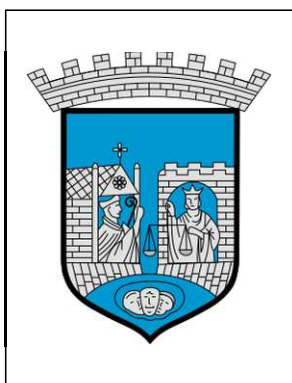
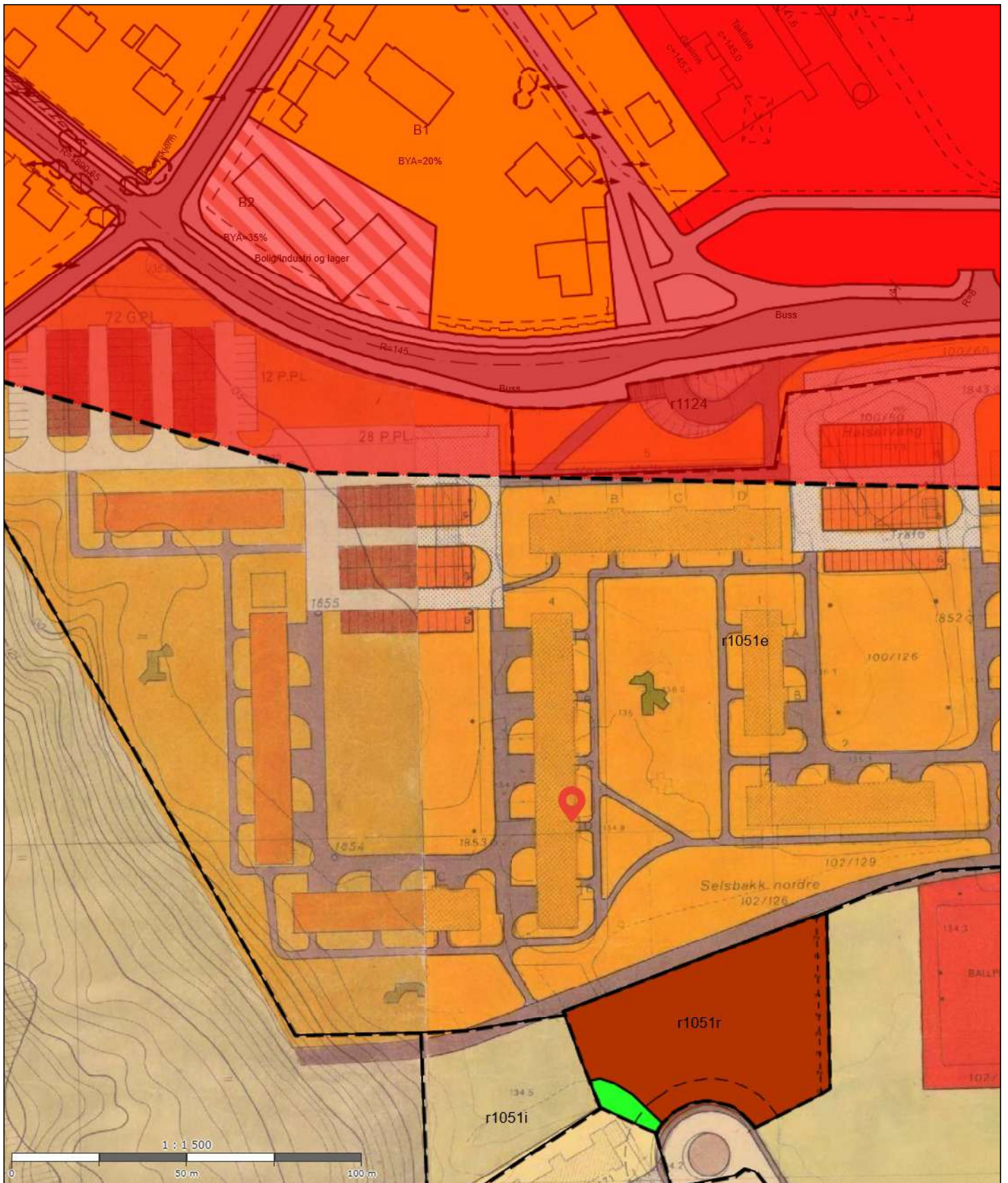

Kartutsnitt



Målestokk: 1:1500
 Dato:5/6-2026
 Format A4