

Maridalsveien 160B

Nabolaget Sagene kirke/Sagene ring - vurdert av 229 lokalkjente

Nabolaget spesielt anbefalt for

- Enslige
- Etablerere
- Studenter



Opplevd trygghet
Veldig trygt 82/100



Naboskapet
Høflige 65/100



Kvalitet på skolene
Bra 64/100

Offentlig transport

Arendalsgata Linje FB1, 20, 37, 54	3 min	0.2 km
Torshov i Vogts gate Linje 11, 12, 18	9 min	0.7 km
Nydalen Linje 4, 5	19 min	1.5 km
Grefsen stasjon Linje RE30, R31	5 min	1.9 km
Oslo S Totalt 24 ulike linjer	10 min	3.6 km

Skoler

Bjølsen skole (1-7 kl.) 413 elever, 20 klasser	2 min	0.2 km
Den Tysk-Norske skolen i Oslo (1-9 kl.) 281 elever, 17 klasser	5 min	0.5 km
Lilleborg skole (1-7 kl.) 276 elever, 21 klasser	10 min	0.8 km
Bentsebrua skole (8-10 kl.) 227 elever, 16 klasser	6 min	0.5 km
Voldsløkka skole (8-10 kl.) 570 elever, 36 klasser	10 min	0.8 km
Foss videregående skole 600 elever, 20 klasser	18 min	1.5 km
Nydalen videregående skole 960 elever	20 min	1.6 km

Aldersfordeling

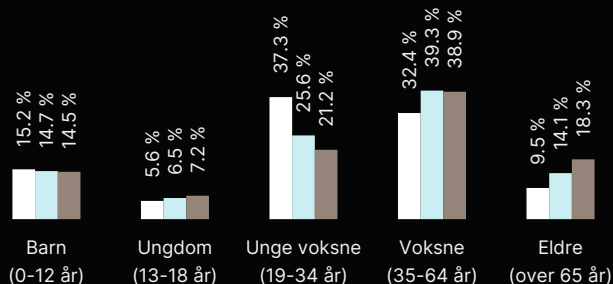

Område	Personer	Husholdninger
Sagene kirke/Sagene ring	3 089	1 756
Oslo og omegn	999 185	490 708
Norge	5 425 412	2 654 586

Barnehager

Maridalsveien barnehage (1-5 år) 63 barn	2 min	0.2 km
Pontoppidans barnehage (0-5 år) 34 barn	4 min	0.3 km
Bjølsenparken barnehage (1-5 år) 40 barn	4 min	0.4 km

Dagligvare

Coop Extra Bjølsen Post i butikk, PostNord	1 min	0.1 km
Joker Sagene Søndagsåpent	2 min	0.1 km



Innholdet i nabolagsprofilen er hentet fra ulike datakilder, og feil eller mangler kan forekomme. Vurderinger og sitater er innhentet på web og gir uttrykk for hvordan naboeene vurderer nabolaget. FINN.no AS kan ikke holdes ansvarlig for feil/mangler i profilen. Copyright © Finn.no AS 2026

Tilstandsrapport

Selveierleilighet

Maridalsveien 160 B
0461 OSLO
Gnr./Bnr.: 221/162
Oslo kommune

Rapportdato: 08.05.2026
Befaringsdato: 07.05.2026
Referansenummer: 15082235

Areal

Leilighet
Bruksareal: 65 m² (BRA-i: 60 m²)

Totalt bruksareal: 65 m² (BRA-i: 60 m²)

Levert av Anticimex AS

-  Tlf: 41414128
-  www.anticimex.no
-  E-post: boliginspeksjoner.ost@anticimex.no

Utførende bygnings sakkyndig:

-  Daniel Buchhave
-  90913150

Rapportens innhold

Tilstandsrapporten formidler den bygningsakkyndiges analyse, observasjoner og undersøkelser på en forbrukervennlig måte. Vurderingene er gjort uavhengig av oppdragsgiver og andre involverte parter. Rapporten er utarbeidet i henhold til forskrift til avhendingslova (tryggere bolighandel), gjeldende fra 1. januar 2022, med endringer fastsatt av Kommunal- og distriktsdepartementet 16. desember 2025, som trådte i kraft 17. desember 2025 og 1. januar 2026. For valg av tilstandsgrad gjelder de kriteriene som fremgår av NS 3600:2025 (se nærmere forklaring på siden «Forklaring av tilstandsgrader»).

Norsk Standard 3600:2025 inneholder en rekke bestemmelser og tilleggsbestemmelser som går utover minstekravene i forskrift til avhendingslova (tryggere bolighandel). I utgangspunktet er bestemmelser og tilleggsbestemmelser som går utover minstekravene, ikke en del av denne tilstandsanalysen. Det er likevel valgt å inkludere enkelte tilleggsbestemmelser fra Norsk Standard 3600:2025, med mål om å gi forbrukeren en tilstandsrapport med høyere kvalitet og et bedre informasjonsgrunnlag før boligkjøp. En fullstendig oversikt over hvilke tilleggsbestemmelser fra NS 3600:2025 som medtas (i de tilfeller de er relevant/omfattes av undersøkelsesnivået for den aktuelle boligen), finnes på siden «Utfyllende oversikt over rapportens innhold» bakerst i rapporten. Dersom en bygningsdel ikke er beskrevet og tilstandsvurdert i sjekkpunktene som følger, inngår denne ikke i tilstandsanalysen.

Undersøkelsene som er gjort baseres på det som er synlig, med mindre det er angitt at målinger, boring eller stikkprøver skal utføres. Tepper, lette møbler og inventar flyttes dersom det vurderes som nødvendig for å undersøke bygningsdelen. Tyngre møbler og inventar flyttes ikke når de ikke vurderes å skjule vesentlige installasjoner eller innretninger, og det heller ikke foreligger andre grunner til å mistenke at flytting vil avdekke vesentlige forhold.

Risikoopplysninger

En risikoopplysning er den bygningsakkyndiges vurdering av et forhold, lagt frem på en tydelig og forbrukervennlig måte. Opplysningen beskriver sannsynlig årsak, forventede konsekvenser og et foreslått tiltak basert på den mest sannsynlige årsaken. Som hovedregel vil vedlikehold være mer kostnadseffektivt og bærekraftig enn reparasjon, og reparasjon mer bærekraftig enn utskifting. Bærekraft er derfor et sentralt prinsipp i valg av foreslått tiltak, i henhold til NS3600:2025. For rom eller bygningsdeler med tilstandsgrad 3 gis et sjablongmessig kostnadsanslag. I enkelte tilfeller kan en risikoopplysning avvike fra strukturen som nevnes i dette avsnittet, dersom dette vurderes som nødvendig for å sikre en forbrukervennlig fremstilling. Definisjonene av begrepene som nevnes over, baseres på NS3600:2025, med følgende utdypende forklaring:

Årsak er begrunnelse for valgt tilstandsgrad og hvilket kriterium som ligger til grunn

Forklaring: Når det registreres et avvik, symptomer på avvik, eller andre risikoforhold, beskrives dette som en del av risikoopplysningen. Denne delen av opplysningen redigjør for årsaken til valgt tilstandsgrad, og hvilket kriterium som ligger til grunn.

Konsekvens er hvilke følger tilstanden har fått eller kan få hvis det ikke gjøres tiltak eller utbedringer

Forklaring: Konsekvens er vurderingen av hvilke følger et avvik, symptomer på avvik, eller andre risikoforhold vurderes å ha medført, eller kan medføre hvis det ikke gjøres tiltak eller utbedringer. Eksempler på slike følger kan være at forholdet utvikler seg og fører til for eksempel at omfanget øker, at det oppstår følgeskader, økte reparasjonskostnader, eller behov for større tiltak eller utbedringer.

Utbedring / foreslått tiltak gjenoppretter eller ivaretar tiltenkt funksjon, eller motvirker en konsekvens

Forklaring: Når det foreslås et tiltak, må det tas høyde for at eksakte årsakssammenhenger eller omfang av forholdet i de fleste tilfeller ikke er kartlagt. En komplett kartlegging krever stort sett destruktive inngrep i konstruksjoner og ytterligere undersøkelser som må gjøres i sammenheng med en eventuell utbedring. Tiltaket som foreslås er gjort i et bærekraftøyemed, og kan derfor eksempelvis ikke sammenlignes med et pristilbud eller en håndverkeranbefaling, som normalt innebærer større utbedringer og utskiftninger for å oppfylle dagens forventning til moderne løsninger og forskriftskrav. En foreslått utbedring kan variere fra å utføre grunnleggende vedlikehold, enkle reparasjoner, til større arbeider, som utskifting av materialer eller komplett rehabilitering.

Sjablongmessig anslag er et forenklet kostnadsestimat på hva det vil koste å utbedre rom eller bygningsdeler som gis TG 3

Forklaring: Når det gis et sjablongmessig prisanslag, vil estimatet være forbundet med stor usikkerhet. Omfanget og eventuelle skjulte følgeskader oppdages som regel først ved nærmere undersøkelser. Anslaget er gitt i et bærekraftøyemed og baseres i hovedsak på lokale utbedringer, ikke nødvendigvis full utskiftning. Materialvalg, tilkomstforhold og behov for spesialkompetanse er andre forhold som kan påvirke kostnadsbildet i stor grad. Et sjablongmessig prisanslag gir derfor kun en grov indikasjon og må alltid følges opp med befarings av fagpersoner og detaljert kalkulasjon for å sikre et realistisk kostnadsbilde. Dersom den bygningsakkyndige vurderer det som umulig å gi et anslag uten at det først gjøres en ytterligere kartlegging av forholdet, vil tilstandsrapporten vise til behovet for dette. Dette gjøres for å redusere risikoen for spekulative estimater som kan vise seg å være misvisende.



Forklaring av tilstandsgrader

Tilstandsgrad (forkortet til TG) fastsettes for hvert rom eller hver bygningsdel og gir uttrykk for en forventet tilstand på en enkel og visuell måte. TG 0 og TG 1 anvendes når strakstiltak ikke vurderes som nødvendig, og kommenteres i utgangspunktet kun dersom det foreligger praktiske opplysninger som vurderes å være nyttige for leseren av rapporten. TG 2 og TG 3 kommenteres med en vurdering av sannsynlig årsak, konsekvens og foreslått tiltak når dette vurderes som mulig. Det gis et sjablonmessig anslag på hva det vil koste å utbedre rom eller bygningsdeler som gis tilstandsgrad 3. Rom eller bygningsdeler som ikke er mulig å undersøke gis TGIU (ikke undersøkt), og kommenteres etter forholdene. Forhold som kan innebære fare for helse, miljø og sikkerhet (HMS) kommenteres, men vurderes ikke med tilstandsgrad. Det samme gjelder også eksempelvis for elektriske anlegg, radon og branntekniske forhold. Mindre avvik uten vesentlig betydning omtales normalt ikke.

Vurderinger tar som hovedregel utgangspunkt i forskriftskrav eller normal byggeskikk som gjaldt på søknadstidspunktet for boligen, med mindre Forskrift til avhendingslova eller NS 3600:2025 angir et annet referansenivå. I tilfeller der en utførelse fraviker fra forhåndsgodkjente løsninger fra bygningsmyndighetene (preaksepterte ytelser), kan vurderingen av om valgt løsning likevel oppfyller relevante krav eller funksjoner baseres på en fremlagt analyse eller en egen analyse utført av den bygningssakkyndige. Egenanalyser inngår som en naturlig del av den bygningssakkyndiges vurdering. Dette innebærer derfor at en utførelse som fraviker fra normal byggeskikk eller preaksepterte ytelser likevel kan bli vurdert som et mindre avvik, der strakstiltak ikke anses nødvendig – med andre ord en TG1 uten videre kommentar. Bagatellmessige forhold uten vesentlig betydning omtales normalt ikke.

Valg av tilstandsgrad bygger på den bygningssakkyndiges samlede vurdering av rommet, bygningsdelen eller funksjonen som er vurdert. Vurderingen tar hensyn til en rekke forhold, som eksempelvis synlige symptomer, omfang, alder (der dette er relevant), om utførelsen fremstår fagmessig, byggteknisk erfaring, skjønn, lokale forhold, informasjon fra eier, fremlagt dokumentasjon og lignende. Tilstandsgrader fastsettes etter kriteriene i NS 3600:2025, med mindre særskilte forhold tilsier at en annen tilstandsgrad må benyttes. Bransjestandarden angir kriterier basert på en forutbestemt vurdering av risikonivået et gitt avvik typisk medfører. Siden vurdering av dagens tilstand og risiko baseres på en rekke faktorer som kan være unike for den enkelte bolig eller bygningsdel, vil en slik forutbestemt risikovurdering ikke alltid være representativ. Den endelige tilstandsgraden fastsettes derfor etter den bygningssakkyndiges samlede faglige vurdering av det helhetlige tilstands- og risikobildet som fremkommer på befaringdagen, i hvert enkelt tilfelle.



TG 0 Ingen avvik (funksjonssvikt ikke oppdaget)

Tilstandsgrad 0 gis når bygningsdelen ikke har noen avvik. Bygningsdelen skal være tilnærmet ny, ikke vise tegn på slitasje og det skal være lagt frem dokumentasjon på faglig god utførelse. Det er ingen merknader til delen.



TG 1 Mindre eller moderate avvik (funksjonssvikt ikke oppdaget)

Tilstandsgrad 1 gis når bygningsdelen har mindre avvik. Bygningsdelen skal bare ha normal slitasje, og strakstiltak skal ikke anses som nødvendig. Graden kan også brukes når delen er ny, men der dokumentasjon på faglig god utførelse mangler.



TG 2 Vesentlige avvik (alder, slitasje, skader mv.)

Tilstandsgrad 2 gis når bygningsdelen har vesentlige avvik. Bygningsdelen skal enten ha feil utførelse, en skade eller symptomer på skade, sterk slitasje eller nedsatt funksjon. Graden gis når bygningsdelen trenger vedlikehold eller tiltak i nær fremtid. Graden skal også brukes når delen er gammel og det er grunn til å varsle om faren for skader på grunn av alderen, eller når det er grunn til å overvåke delen spesielt på grunn av fare for større skader eller følgeskader.



TG 3 Store eller alvorlige avvik (strakstiltak nødvendig)

Tilstandsgrad 3 gis når bygningsdelen har store eller alvorlige avvik. Bygningsdelen har kraftige symptomer på forhold som man må regne med trenger utbedring straks eller innen kort tid. Graden skal også brukes ved påvist funksjonssvikt eller sammenbrudd.

Sjablongmessig prisanslag er gitt på generelt grunnlag og må ikke ses på som et pristilbud fra håndverker. Kostnader ved utbedring avhenger av personlige valg av utførelse og produkter. Markedspris på materialer, produkter og håndverkertjenester vil også innvirke på utbedringskostnaden. For bygningsdeler som er gitt TG3 settes et sjablongmessig prisanslag på utbedringskostnad for tilsvarende standard.



TG IU Ikke undersøkt

TG IU skal kun brukes unntaksvis. Hvis det ikke har vært mulig å undersøke bygningsdelen, for eksempel fordi krypekjelleren er uten inspeksjonsmulighet eller taket var tildekket med snø på undersøkelsestidspunktet, skal dette oppgis.



HMS Forhold som åpenbart kan medføre fare for helse, miljø og sikkerhet

Ikonet (i) benyttes til å rapportere om forhold som åpenbart kan medføre fare for helse, miljø og sikkerhet. Slike forhold vurderes ikke ved bruk av tilstandsgrader. Selv om det ikke er angitt tilstandsgrad, er HMS-opplysninger likevel viktige opplysninger som en kjøper må ta spesielt hensyn til.

Befarings- og eiendomsopplysninger

Befaring

Befaringsdato	07.05.2026
Referansenummer	15082235
Meglerforetakets oppdragsnummer	19-26-0154
Hjemmelshaver/selger	Aleksander Baumann Spro
Bygningssakkyndig inspektør	Daniel Buchhave
Tilstede på befaringen	Aleksander Baumann Spro
Utvendige snødekte flater	Nei
Utetemperatur	10 °C
Rapportdato	08.05.2026

Eiendomsopplysninger

Type objekt	Selveierleilighet
Gate/vei adresse	Maridalsveien 160 B
Postnummer/sted	0461 OSLO
Kommune	0301 - Oslo
Gnr./Bnr.:	221/162
Seksjonsnr.	4
Tomt	Eiet tomt: 1236 m ²

Bygninger på eiendommen

Bygningstype	Byggår	Tilbygg	Ombygging
Leilighet	1975		

Tomtebeskrivelse

Selveierleilighet beliggende i Bydel Sagene, Oslo kommune. Felles tomt opparbeidet med blant annet asfaltert adkomst og diverse beplantning.

Byggemåte

Leilighetsbygg oppført i 1975. Grunnmur, bærende konstruksjoner og etasjeskillere i hovedsak av betong. Delvis flatt tak og delvis skrånende takkonstruksjon tekket med papp/membran (taket er ikke besikttet). Leiligheten har fineérrt entrédør med brannklasse B30 fra byggeår. Balkongdører og vinduer med karm/rammer av tre og to-lags glass fra 2003. Boligen ventileres med en kombinasjon av naturlig ventilasjon (gjennom vinduer og ventiler) og stedvis mekanisk avtrekk.





Oppvarming

Oppvarming med elektrisitet. Gulvvarme på bad og stedvis panelovner.

Boligen inneholder

1. etasje: Entré, bad, stue med åpen kjøkkenløsning, soverom og soverom/kontor. Utgang fra stue til balkong.

Sammendrag av boligens tilstandsgrad

Element	Status	Kontrollpunkt	Side	Sjablongmessig prisanslag
Våtrom - Adkomst via entré		Avløp (inkl. sluk)	9	
Kjøkken		Vannrør	9	
Tekniske anlegg		Vannrør (utover det som nevnes under andre sjekkpunkter)	10	
Andre rom		Overflate gulv	10	

Areal

Beskrivelse av arealmåling og arealbegreper

I henhold til Forskrift til avhendingslova (tryggere bolighandel) er NS 3940:2023 Areal- og volumberegninger av bygninger er lagt til grunn for arealmålinger og arealbegreper i rapporten.

Arealbegreper

Internt bruksareal (BRA-i):	Bruksareal av boenheten innenfor omsluttende vegger. Bruksenheten kan bestå av flere boenheter.
Eksternt bruksareal (BRA-e):	Bruksareal av alle rom som ligger utenfor boenheten/boenhetene, men som tilhører denne/disse.
Innglasset balkong (BRA-b):	Bruksareal av innglasset balkong tilknyttet boenheten. I begrepet inngår også veranda eller altan.
Totalt bruksareal (BRA):	Summen av BRA-i, BRA-e og BRA-b.
Terrasse- og balkongareal (TBA):	Areal av terrasser og åpne balkonger tilknyttet boenheten. I dette arealet inngår også åpen veranda eller altan mv.

Måleverdige arealer

Et areal er måleverdig når vilkår for fri høyde (høyde på minst 1,90 meter med en lengde og bredde på minst 0,60 x 0,60 meter), tilgjengelighet og permanent gangbart gulv oppfylles. I etasjer med skråtak gjelder egne bestemmelser. Ved nødvendige åpninger i etasjeskiller for trapp, måles kun det arealet som opptas av trappen. I etasjen under måles gulvet uten hensyn til trappen. Sjakter, heiser, skorsteiner, innvendige søyler og lignende er unntak og skal måles selv om de ikke oppfyller disse vilkårene og uansett om de har åpning i gulv, tilgjengelighet eller ikke.

Arealer med lav himlingshøyde

Ikke måleverdig gulvarealer som skyldes skråtak og lav himlingshøyde, opplyses som areal med lav himlingshøyde (ALH). ALH opplyses sammen med bruksareal (BRA) og summeres til gulvareal (GUA). Dersom en bolig har arealer bak knevegger som ikke er måleverdige, er disse ikke medtatt som areal med lav himlingshøyde (ALH).

Fysisk oppmåling og kontrollmåling

Det gjøres oppmerksom på at arealopplysninger i denne rapporten er basert på en fysisk oppmåling, og kan avvike fra arealopplysninger basert på byggemeldte tegninger. Dersom det ikke er fremlagt byggemeldte tegninger for boligen, vil den bygnings sakkyndige i de fleste tilfeller ikke kunne måle opp skjulte sjakter o.l. Sjakter som betjener flere bruksenheter eller andre formål, for eksempel avfallssjakter, medtas ikke i boligens bruksareal. Det gjøres spesielt oppmerksom på at kontrollmåling av arealer krever kunnskap om bestemmelsene i NS 3940:2023. Dette betyr at kontrollmåling i de fleste tilfeller kun kan utføres av personer med spesialkompetanse. For eksempel vil boenhetens totale bruksareal (BRA) alltid være større enn summen av arealene fra hvert enkelt rom. Dette er på grunn av at boenhetens totale bruksareal inneholder også arealer for innvendige vegger.

Lovlighet

Rommenes bruk kan være i strid med byggt teknisk forskrift og mangle godkjenning i kommunen for den aktuelle bruken, men likevel være måleverdig. Eventuelle ulovligheter er derfor uten betydning for klassifisering og oppmåling av måleverdige arealer. Vurderingene av arealene er basert på observasjoner gjort på befaringstidspunktet. Dersom den bygnings sakkyndige avdekker åpenbare ulovligheter, for eksempel ulovlig bruksendring, opplyses dette under rapportens avsnitt om vurdering av lovlighetsforhold. Det er de siste byggemeldte tegningene, og at disse er godkjente av bygningsmyndighetene som er sikre holdepunkter for om det formelle og juridiske er i orden. Det gjøres spesielt oppmerksom på at den bygnings sakkyndige ikke er ansvarlig for å innhente godkjente tegninger. Dersom godkjente tegninger ikke fremlegges, hefter det derfor en usikkerhet med lovligheten som en kjøper må ta spesielt hensyn til. Konsekvensene kan i enkelte tilfeller være betydelige.

Skjønsvurderinger

I de tilfeller vurderingen til den bygnings sakkyndige er basert på en klar skjønsvurdering, opplyses dette. Når oppmåling krever at den bygnings sakkyndige fastslår tykkelsen på vegger eller andre fysiske skiller, som ikke lar seg måle på en praktisk måte, beregnes dette etter beste evne. I de tilfeller en bolig ikke innehar alle hovedfunksjoner (stue, kjøkken, sove, bad og toalett) vil hovedbygningen likevel vurderes som en boenhet. Arealet av innglassede terrasser, plattinger og lignende, klassifiseres som innglasset balkong (BRA-b) selv om begrepet balkong er definert som en bygningsdel uten understøttelse til bakken



Arealberegninger

Bruksareal (BRA)					
Leilighet	Internt bruksareal (BRA - i)	Eksternt bruksareal (BRA - e)	Innglasset balkong (BRA - b)	SUM Etasje	Terrasse- og balkongareal (TBA)
Loftsetasje		3		3	
		Loftsbod.			
1.etasje	60			60	5
	Entré, bad, stue med åpen kjøkkenløsning, soverom og soverom/kontor.				Balkong
Kjeller		2		2	
		Kjellerbod.			
SUM	60	5		65	5
Total bruksareal: 65 m²					

Kommentar til arealmålingen

Ifølge huseier inneholder sameiet fellesarealer som kan benyttes av sameierne. Det opplyses om felles delte arealer som: Fellesvaskeri i kjeller.

Leiligheten disponerer to boder, merket H0101. En kjellerbod på 2 m2 og en loftsbod på 3 m2.

Takhøyder er målt på tilfeldige steder i leiligheten. Bad 2,44 meter. Øvrige rom 2,53 - 2,55 meter.

Kontroll av fremlagt dokumentasjon

I forkant av befaringstidspunktet bes eier å gjøre klar og fremlegge dokumentasjon som er relevant for tilstandsvurderingene av boligen, dersom slik dokumentasjon finnes. Dokumentasjon etterspørres i henhold til krav som gis i Forskrift til Avhendingslova, men kun deler av bestemmelsene som gis i NS 3600:2025. Som et eksempel på slik fravikelse, vil manglende dokumentasjon på våtrom ikke vurderes med tilstandsgrad, siden standardens tilleggsbestemmelse «A.2.1.9.1 Dokumentasjon av vanntett sjikt» ikke inngår i denne rapporten. En fullstendig oversikt over hvilke tilleggsbestemmelser fra NS 3600:2025 som medtas (i de tilfeller de er relevant/omfattes av undersøkelsesnivået for den aktuelle boligen), finnes på siden «Utfyllende oversikt over rapportens innhold» bakerst i rapporten.



Det er i utgangspunktet kun dokumentasjon som fremlegges på befaringstidspunktet som blir kontrollert, og den bygningssakkyndige har ikke ansvar for innhenting av dokumentasjon som ikke blir fremlagt på befaringdagen. Manglende, ufullstendig eller foreldet dokumentasjon kan påvirke rapportens presisjon og omfang. Den bygningssakkyndige har ikke ansvar for å kontrollere om innholdet i dokumentasjonen er korrekt. Fremlagt dokumentasjon brukes som støtte der den vurderes å tilføre nyttig informasjon. Enkelte vurderinger avhenger i stor grad på om forholdet kan dokumenteres eller ikke. Dette gjelder spesielt for vurdering av eventuelle lovlighetsmangler, elektriske anlegg, radon og branntekniske forhold. I slike tilfeller, og andre tilfeller hvor dokumentasjon er en del av vurderingen, opplyses dette normalt under de gjeldende sjekkpunktene i rapporten, ikke i tabellen nedenfor. I tabellen nedenfor angis det i utgangspunktet kun hvorvidt dokumentasjon er fremlagt eller ikke fremlagt, eventuelt en henvisning til de deler av rapporten hvor vurderingen er foretatt.

Type dokumentasjon	Kommentar
Egenerklæringsskjema	Fremlagt egenerklæringsskjema signert og datert 05.05.2026.
Byggetegninger for boligen (plan, snitt og fasade)	Byggetegning over plan fra byggeår.
Ferdigattest eller midlertidig brukstillatelse	Ikke fremlagt på befaringdagen.
Situasjonsplan	Ikke fremlagt på befaringdagen.
Energiattest	Ikke fremlagt på befaringdagen.
Eventuelle service- og tilsynsrapporter	Ikke fremlagt på befaringdagen.
Dokumentasjon på/om arbeider utført de siste fem år er utført av håndverkere	Ikke fremlagt på befaringdagen.
Dokumentasjon av våtrom (arbeider, utførelse, funksjonstesting og lignende)	Ikke fremlagt på befaringdagen.
FDV-dokumentasjon (forvaltning, drift og vedlikehold)	Ikke fremlagt på befaringdagen.
Samsvarserklæring(er) på elektriske anlegg/arbeider (utført etter år 1999) og eventuelle tilsynsrapporter knyttet til elektriske anlegg	Samsvarserklæring ifm ombygging av elektrisk anlegg i leiligheten, datert 21.02.2011. For vurdering av eventuelle manglende samsvarserklæringer vises det til rapportens avsnitt «Forenklet vurdering av elektrisk anlegg». Dersom det fremkommer opplysninger om at hele eller deler av el-anlegget mangler samsvarserklæring, eller det avdekkes åpenbare tegn på dette, redegjøres det for dette og de konsekvensene dette medfører i nevnte avsnitt.

Rapport

Våtrom - Adkomst via entré

Baderom oppgradert i 2017. Sluk fra byggeår. Flislagt gulv med varme. Flislagte vegger. Himling med malt betong. Vegghengt servantskap med skuffer. Ovenpåliggende servant med ett-greps armatur. Speilskap med overlys og stikkontakt på vegg over servant. Dusj på gulv i enden med nedsenket gulv i dusjsjonen. Dusjbatteri med regn- og hånddusj. Vegghengt toalett med innebygd sisterner. Vannrør av type rør-i-rør. Avløpsrør av plast. Avtrekksventil på vegg.



-  TG 1 Følgende sjekkpunkter er vurdert, uten at det er oppdaget vesentlige, store eller alvorlige avvik:
- Overflater himling - Overflater vegger - Overflater gulv - Fallforhold rundt sluk - Lekkasjesikkerhet - Vannnett sjikt / membran i gulv og vegger - Tettesjiktets tilslutning til sluk - Vannrør - Slukets tilkomstmulighet for rengjøring - Plassering av sluk og avrenningsmuligheter - Ventilasjon - Sanitærutstyr og innredning - Utført kontroll i tiliggende konstruksjon
-  TG 1 Fallforhold rundt sluk Ved tilfeldig valgt punkt er lokalfallet (høydeforskjellen) målt til 6 mm over en avstand på 50 cm.
- Lekkasjesikkerhet Nivåforskjell fra topp overflate gulv ved døråpning til topp slukrist er målt til ca. 30 mm.
- Utført kontroll i tiliggende konstruksjon Det er åpninger i vegg mot våtsone under kjøkkenbenk og derfor utført fuktmåling med egnet instrument i veggkonstruksjonen fra tilstøtende rom via åpninger i vegg. Målingen gir kun et øyeblikksbilde og kan endre seg f.eks. med årstider, fukt- og temperaturforhold. Relativ fuktighet ble målt til 37,8 prosent, ved 18,4 celsius. Det ble ikke registrert forhøyet fuktnivå.
-  TG 2 Avløp (inkl. sluk) TG 2 gjelder sluk. Sluket har en alder som tilsier at fremtidig funksjon er usikker. Konsekvensen er at bygningsdelen erfaringsmessig har risiko for nedsatt funksjon, funksjonssvikt eller andre aldersrelaterede problemer. Bygningsdelen er skjult, så den faktiske tilstanden er ukjent. Foreslått tiltak er videre overvåking, slik at komplett utskiftning kan iverksettes når dette viser seg å være nødvendig.



Tettesjiktets tilslutning til sluk - Sluk bad



Kjøkken

Kjøkken med åpen løsning mot stue. Kjøkkeninnredning fra 2017 med glatte fronter i matt hvit utførelse. Benkeplater av tre. Planlimt rustfri oppvaskum med ett-greps uttrekkbart armatur. Fliser mellom benkeskap og overskap. Benkeskapsbelysning under overskap. Integrert komfyr og oppvaskmaskin. Nedfelt induksjonstopp. Ventilator i overskap. Komfyrvakt. Frittstående kjøleskap med frysedel. Vannrør av type rør-i-rør. Avløpsrør av plast. Varmtvannsbereider på 107 liter fra 2017 plassert i hjørnet under benk.

-  TG 1 Følgende sjekkpunkter er vurdert, uten at det er oppdaget vesentlige, store eller alvorlige avvik:
- Avløpsrør - Ventilator - Ventilasjon - Innredning
-  TG 2 Vannrør Vannrørene er ikke plugget mot varerør. Konsekvens er at eventuelt lekkasjevann fra rør-i-rør kan forårsake følgeskader.
- Det er ikke montert automatisk lekkasjestopper, noe som vurderes å være et krav i dette tilfellet. Konsekvens er risiko for følgeskader ved eventuelle lekkasjer fra vanninstallasjoner. Foreslått tiltak er etablering av automatisk lekkasjestopper.

Tekniske anlegg



Vannrør av type rør-i-rør og kobber. Avløpsrør av plast. Stoppekraner og varmtvannsbereder plassert under oppvaskkum på kjøkken. Ventilasjon med naturlig tilluft kombinert med mekanisk avtrekk via bad og kjøkken.

 TG 1	Følgende sjekkpunkter er vurdert, uten at det er oppdaget vesentlige, store eller alvorlige avvik: Innvendig stoppekran - Varmtvannsbereder	
 TG 2	Vannrør (utover det som nevnes under andre sjekkpunkter)	TG 2 gjelder tilførselrør for vann av kobber. Tilførselrør av kobber (og tilhørende komponenter) har en alder som tilsier at fremtidig funksjon er usikker. Konsekvensen er at bygningsdelen erfaringsmessig har risiko for nedsatt funksjon, funksjonssvikt eller andre aldersrelaterte problemer. Bygningsdelen er skjult, så den faktiske tilstanden er ukjent. Foreslått tiltak er videre overvåking, slik at lokale reparasjoner eller utskiftninger kan iverksettes når dette viser seg å være nødvendig.
 TGIU	Innvendig stakeluke	Innvendig stakeluke er ikke påvist i boligen. Det er ikke kjent om stakeluker eller tilsvarende er etablert i bygningens fellesarealer. Det vurderes likevel at boligen har tilgjengelige stakelukepunkter gjennom sluk og øvrige komponenter tilknyttet avløpssystemet, men hvordan disse vil fungere i en brukssituasjon er ikke kjent. TGIU er valgt fordi fullverdig kontroll av stakemuligheter forutsetter spesialkompetanse på rørsystemer.
	Mekaniske ventilasjonsanlegg (utover det som nevnes under andre sjekkpunkter)	Anlegget er felles for flere boenheter, og er derfor ikke en del av undersøkelsene i denne rapporten. Funksjonen er vurdert indirekte under andre sjekkpunkter i rapporten.

Andre rom



Gulvflater belagt med fliser, parkett og laminat. Vegger og himlinger med malte flater og malt strie. Glatte hvite/fineerte innerdører. Skyvedørgarderobe i hovedsoverom.

Oppgraderinger: Lagt nytt gulv i entré og stue/kjøkken 2017.

 TG 1	Følgende sjekkpunkter er vurdert, uten at det er oppdaget vesentlige, store eller alvorlige avvik: Overflate himling - Overflate vegg - Innerdører - Ventilasjon	
 TG 2	Overflate gulv	Gjelder laminatgulv på soverom/kontor. Synlige deler av gulvets overflatemateriale har stedvise åpninger/gliper i skjøter og overganger. Konsekvensen er at fuktighet, for eksempel fra rengjøring, lettere trenger inn i gulvmaterialet og forårsaker misfarging og lignende fuktskader. Foreslått tiltak er videre overvåking for å vurdere eventuelle behov for tiltak.

Etasjeskiller og gulv på grunn (skjevhetmåling)

Etasjeskiller av betong. Målingene er utført som stikkprøver og gir ingen garanti for at det ikke finnes skjevheter som ikke er oppdaget. Høydeforskjeller er målt med laser på fem tilfeldige punkter i rom som måles.

 TG 1	Følgende sjekkpunkter er vurdert, uten at det er oppdaget vesentlige, store eller alvorlige avvik: 1.etasje	
 TG 1	1.etasje	Basert på en skjønnsvurdering er det valgt å kun utføre skjevhetmåling i stue/kjøkken, men i to forskjellige retninger. Begrunnelsen er at stuen er det eneste rommet som anses som velegnet for måling, basert på størrelse og utforming. Ved tilfeldige punkter er lokale høydeforskjeller målt opptil 5 mm.

Yttervegger inkl. fasader

Utvendige fasader av synlig murverk og liggende trekledning.

 TG 1	Følgende sjekkpunkter er vurdert, uten at det er oppdaget vesentlige, store eller alvorlige avvik: Overflatebehandling - Ytterkledning (fasademateriale, vannbord, utvendig listverk, o.l.) - Lufting av ytterkledning - Gnagersikring	
--	---	--

Vinduer og ytterdører

Leiligheten har fineært entrédør med brannklasse B30 fra byggeår. Balkongdører og vinduer med karmen/rammer av tre og to-lags glass fra 2003.

-  TG 1 Følgende sjekkpunkter er vurdert, uten at det er oppdaget vesentlige, store eller alvorlige avvik:
Vinduer og omramming - Ytterdører og omramming

Balkonger

Utgang fra stue til sydvendt balkong på 5 m². Balkong i betongkonstruksjoner. Rekkverk av metall.
Rekkverkshøyde er målt til 0,98 meter.

-  TG 1 Følgende sjekkpunkter er vurdert, uten at det er oppdaget vesentlige, store eller alvorlige avvik:
Tilstand på rekkverk og overflatematerialer - Konstruksjon og fundamenter

-  HMS Rekkverkshøyde og lysåpninger [Rekkverkshøyder, lysåpninger og andre sikkerhetsmessige forhold er kontrollert opp mot dagens gjeldende byggtekniske forskrift, selv om denne ikke har tilbakevirkende kraft. Rekkverkshøyden er målt til 98 cm og dagens krav er i utgangspunktet på 100 cm. Avviket er ikke vurdert å være av vesentlig betydning.](#)

Forenklet vurdering av elektrisk anlegg

Avklaring om det har vært gjennomført tilsyn

Det er forsøkt å finne ut når det lokale el-tilsynet sist gjennomførte tilsyn, og hva som var resultatet av tilsynet. Hvis det foreligger tilsynsrapport fra det lokale el-tilsyn som er mindre enn fem år gammel, og uten at det er gjort endringer på anlegget siden rapporten ble utarbeidet, vurderes det elektriske anlegget i hovedsak på bakgrunn av denne tilsynsrapporten:

Foreligger det el-tilsynsrapport (som er nyere enn fem år):

Nei.

Forenklet vurdering av det elektriske anlegget

I tillegg til vurderingen over, er det gjennomført en forenklet vurdering av det elektriske anlegget. Denne vurderingen omfatter ikke funksjonstesting, målinger, demontering (for eksempel av downlights og deksler) eller lignende utvidede kontroller. Det presiseres at den bygningssakkyndige ikke er en kvalifisert elektrofaglig person. Vurderingen er i hovedsak begrenset til undersøkelsene som beskrives i Forskrift til avhendingslova (tryggere bolighandel) § 2-18, og består av en rekke spørsmål til eier, vurdering om arbeid utført etter 1999 er dokumentert med samsvarserklæring og visuelle observasjoner gjort av den bygningssakkyndige.

Spørsmål stilt til eier

Er eier tilgjengelig for å besvare spørsmål om det elektriske anlegget:

Ja, eier er tilgjengelig og har svart på spørsmål om el-anlegget.

Når ble det elektriske anlegget installert, eller siste gang totalt rehabilitert:

Elektrisk anlegg er fra varierende årstall.

Forekommer det at sikringer løses ut:

Nei.

Har det vært brann, branntilløp eller varmgang i anlegget:

Nei.

Finnes det kursfortegnelse, og er antallet sikringer i samsvar med denne:

Ja, kursfortegnelsen er plassert i sikringsskapet.

Kjenner du til om ufaglærte har utført arbeider på det elektriske anlegget?

Nei.

Er du kjent med at det er utført arbeider på det elektriske anlegget (etter 1999) hvor samsvarserklæring mangler, eller oppdaget åpenbare tegn på dette?

Eier er ikke kjent med at det er utført arbeider på boligens el-anlegg som ikke er dokumentert med samsvarserklæring.

Det mangler samsvarserklæring for deler av det elektriske anlegget, for eksempel arbeider utført i sikringsskap og bad. En samsvarserklæring skal for eksempel dokumentere hvem som har utført arbeidet, hva som er gjort, og bekrefte at arbeidet er utført i henhold til gjeldende sikkerhetskrav. Konsekvens er at derfor hefter en usikkerhet rundt disse forholdene. Forholdet må kartlegges videre av fagkyndige.

Er du kjent med feil eller mangler med hvitevarer som følger boligen:

Nei.

Er du kjent med feil eller mangler ved elektriske varmekilder, som panelovner, elektrisk gulvvarme og lignende?

Nei.

Kjenner du til andre forhold/feil med det elektriske anlegget?

Nei.

Observasjoner gjort av den bygningssakkyndige

Hvor er sikringsskap plassert, er sikringsskapet tilgjengelig, og hvilken type sikringer har boligen:

Sikringsskap plassert i gang utenfor leiligheten.
Anlegget er sikret med automatsikringer.

Er det synlige tegn på om plugg (stikkontakt) til varmtvannsbereder er brunsvidd:

Nei.

Er det synlig tegn på andre termiske skader:

Nei.

Er det observert elektriske kabler som ikke er tilstrekkelig festet:

Nei.

Er det synlig tegn på utette kabelinnføringer i inntak og/eller sikringsskap:

Nei.

Er det observert åpenbare ufagmessigheter på synlige deler av anlegget:

Nei.

Er det observert andre nevneverdige forhold ved boligens elektriske anlegg:

Nei.

Avklaring av behov for videre kontroll

Basert på opplysninger fra eier, vurdering av dokumentasjon og den bygningssakkyndiges observasjoner er det gjort en samlet vurdering om det er behov for kontroll av det elektriske anlegget av en kvalifisert elektrofaglig person. Kun fagpersoner med nødvendige kvalifikasjoner kan utføre vurderinger av elektriske anlegg og utstyr. Dersom det gis en oppfordring om å gjennomføre slike tilleggsundersøkelser i avsnittet under, er dette en viktig opplysning som en kjøper må ta spesielt hensyn til.

Er det behov for en utvidet kontroll av det elektriske anlegget:

Ja. Det er registrert forhold (manglende samsvarserklæring for sikringsskap og bad) som tyder på behov for at en kvalifisert elektrofaglig person gjennomfører en utvidet kontroll av det elektriske anlegget. Det er kun en slik tilleggsundersøkelse som kan gi en fullstendig oversikt over tilstanden, eventuelle feil og mangler, og hvilke tiltak som kan være nødvendige.



Forenklet vurdering av lovlighets- og branntekniske forhold

Forenklet vurdering av lovlighetsforhold

I de tilfeller det fremlegges byggetegninger som er godkjente hos bygningsmyndighetene, foretas det en forenklet vurdering av lovlighetsforhold knyttet til dagens bruk av boligens arealer. Det er de siste byggemeldte tegningene, og at disse er godkjente av bygningsmyndighetene, som er sikre holdepunkter for om det formelle og juridiske er i orden. Den bygningsfaglige har ikke ansvar for å innhente tegninger, ferdigattest eller lignende dokumenter. Dersom sist godkjente tegninger ikke fremlegges, er samsvaret mellom faktisk bruk og byggetillatelsen ikke undersøkt. I slike tilfeller hefter det en usikkerhet med lovligheten som en kjøper må ta spesielt hensyn til. Rom som var godkjent for varig opphold da boligen ble bygget, oppfyller ikke nødvendigvis forskriftskrav på befaringstidspunktet, uten at dette er kommentert eller undersøkt videre. Hvis det avdekkes at boligen har åpenbare ulovligheter, for eksempel åpenbare ulovlige bruksendringer, opplyses dette – uavhengig om byggetegninger fremlegges eller ikke.

Er det samsvar mellom faktisk bruk og romklassifiseringen som fremkommer på byggetegninger:

Det er registrert mindre avvik mellom byggetegning og dagens bruk av arealer. Dette gjelder soverom/kontor ved stue. Avviket anses ikke å ha praktisk betydning og oppgis kun som informasjon.

Er det avdekket boder, oppbevaringsrom, tekniske rom, disponible rom, og lignende tilleggsarealer som i dag brukes som et rom for varig opphold:

Nei.

Er boligens utleiedel (egen boenhet) byggemeldt og godkjent:

Ikke relevant.

Kjenner eier til om det har vært utført søknadspliktige inngrep i bærende konstruksjoner som ikke er dokumentert:

Nei.

Er det registrert andre tegn på åpenbare forhold som kan påvirke lovlighet:

Nei.

Avklaring av behov for videre kontroll av lovlighetsforhold

Basert på de forenklede undersøkelsene beskrevet ovenfor er det gjort en samlet vurdering av konsekvensene ved at behovet for en utvidet kontroll av boligens lovlighetsforhold vurderes.

Er det behov for utvidet kontroll av boligens lovlighetsforhold?

Nei.

Branntekniske forhold

Det er foretatt en forenklet vurdering av boligens branntekniske forhold opp mot dagens byggetekniske forskrift (på befaringstidspunktet). Det legges vekt på at den bygningsfaglige ikke er brannsakkyndig. Vurderingen omfatter derfor ikke detaljerte kartlegginger av branntekniske konstruksjoner eller funksjonstesting av detektor og annet brannteknisk utstyr, og baseres kun på visuelle vurderinger av åpenbare forhold, eiers informasjon og dokumentasjon som fremlegges.

Er det fremlagt et brannkonsept eller annen dokumentasjon av branntekniske forhold:

Nei.

Har boligen godkjent slukkeutstyr:

Ja. Brannslukningsapparat.

Har boligen tilstrekkelig røykvarsling/deteksjon:

Ja.

Er det avdekket åpenbare feil eller mangler med branntekniske konstruksjoner, eller tegn på at boligen ikke er delt opp i brannceller etter gjeldende byggeteknisk forskrift (på befaringstidspunktet):

Nei.

Kjenner eier til om det er utført søknadspliktige arbeider på branntekniske konstruksjoner hvor dokumentasjon mangler:

Nei.

Oppfyller boligen krav til rømningsveier:

Ja.

Er det montert komfyrvakt for kjøkkeninstallasjoner der dette er et krav:

Ja.

Avklaring av behov for videre kontroll av branntekniske forhold

Basert på de forenklede undersøkelsene beskrevet ovenfor er det gjort en samlet vurdering av konsekvensene ved at behovet for en utvidet kontroll av boligens branntekniske forhold vurderes.

Er det behov for en utvidet kontroll av boligens branntekniske forhold?

Nei. Det er ikke funnet åpenbare feil eller mangler ved boligens branntekniske forhold. Det er derfor ikke indikasjoner på behov for at en person med brannfaglig spesialkompetanse foretar en utvidet vurdering.

Forenklet vurdering av radon- og geologiske forhold

Radon

Radon er en gass som finnes i enkelte bergarter og løsmasser, og kan trenge inn i bygninger fra grunnen. Langvarig eksponering for høye radonverdier innendørs kan medføre helserisiko. Vurderingen baserer seg kun på informasjon og eventuell dokumentasjon som legges frem av eier. Målinger av boligens radonnivåer gjøres over lange tidsperioder, og er ikke en del av denne analysen.

Er radonundersøkelser vurdert til å være aktuelt for boligen eller ikke:

Ja. Med tanke på boligens plassering i bygget (nærhet til terrenget) vurderes radon og radonundersøkelser som aktuelt.

Er det gjennomført radonmåling(er) i boligen:

Nei. Eier opplyser at radonmåling ikke er utført i boligen, og det er derfor usikkert om radonnivåene er innenfor anbefalt grense.

Er boligen prosjektet etter TEK10 eller nyere (tidspunktet når krav til radonsperre og andre radonforebyggende tiltak ble innført):

Boligen er oppført før krav om radonsperre og andre forebyggende tiltak ble innført. Grunnet oppføringstidspunktet til boligen vurderes det som sannsynlig at boligen har begrenset gass tetthet mot grunnen.

Er radonnivå kartlagt i de deler av boligen som er utleid, eller beregnet for utleie:

Ikke relevant.

Avklaring av behov for å gjennomføre radonundersøkelser/tiltak

Basert på de forenklete undersøkelsene beskrevet ovenfor er det gjort en samlet vurdering av konsekvensene ved at behovet for en utvidet kontroll av boligens radonforhold vurderes.

Er det behov for en utvidet kontroll av radonforhold i boligen?

Det er registrert forhold som kan tyde på behov for en utvidet undersøkelse av radonforhold i boligen. Det er kun målinger og eventuelle tilleggsundersøkelse av personer med spesialkompetanse som kan gi en fullstendig oversikt over forholdet og hvilke tiltak som eventuelt kan være nødvendige.

Geologiske forhold

Det er gjort en forenklet vurdering av geologiske forhold for eiendommen i henhold til NS 3600. Vurderingen består i å avklare om boligen ligger innenfor et aktsomhetsområde for flom eller skred ved å kontrollere tilgjengelige kart og datasett fra Kartverket, NVE og NGI. Merk at kildene i mange tilfeller bygger på satellittdata og annen fjernmåling, med de begrensningene dette innebærer. Undersøkelsene i denne rapporten er derfor ingen garanti for at det ikke finnes geologiske forhold av betydning for eiendommen som ikke fremgår av kildene. Det tas også forbehold om mulige feil i datagrunnlaget, og at ikke alle områder eller scenarier nødvendigvis er kartlagt på befaringstidspunktet. Vurdering av geologiske forhold utover det som er nevnt over, kan kun gjøres av personer med spesialkompetanse og inngår ikke i analysen i denne rapporten.

Ligger boligen i aktsomhetsområde for skred i tilgjengelige kart/datasett:

Nei.

Ligger boligen i aktsomhetsområde for flom i tilgjengelige kart/datasett:

Eiendommen ligger i et aktsomhetsområde for overvann. Basert på en skjønnsvurdering av de lokale forholdene på befaringsdagen vurderes likevel ikke faren for nettopp dette å være overveiende sannsynlig.

Kjenner eier til geologiske forhold (i grunnen eller terrenget) eller flom, skred eller andre naturhendelser som har berørt boligen, eiendommen eller nærområdet?

Eier er ikke kjent med forhold av betydning for den aktuelle eiendommen.

Avklaring av behov for å videre kontroll av geologiske forhold

Basert på de forenklete undersøkelsene beskrevet ovenfor er det gjort en samlet vurdering av konsekvensene ved at behovet for en utvidet kontroll av eiendommens geologiske forhold vurderes.

Er det behov for utvidet kontroll av boligens geologiske forhold?

Boligen er i utgangspunktet registrert som liggende innenfor et aktsomhetsområde (se punktene over). Konsekvensen er at det eventuelt bør påregnes ettersyn for å danne seg et godt bilde av hvordan naturhendelser påvirker eiendommen, slik at kompensierende tiltak kan iverksettes, eller videre utredning fra personer med spesialkompetanse kan innhentes ved behov.

Utfyllende oversikt over rapportens innhold

Vurderingene i denne rapporten er gjort uavhengig av oppdragsgiver og andre involverte parter. Rapporten er utarbeidet i henhold til forskrift til avhendingslova (tryggere bolighandel), gjeldende fra 1. januar 2022, med endringer fastsatt av Kommunal- og distriktsdepartementet 16. desember 2025, som trådte i kraft 17. desember 2025 og 1. januar 2026. For valg av tilstandsgrad gjelder de kriteriene som fremgår av NS 3600:2025 (se nærmere forklaring på siden «Forklaring av tilstandsgrader»). Aldersvurderinger for utvalgte bygningsdeler gjøres i henhold til NS 3600:2025 - Tillegg C.

Norsk Standard 3600:2025 inneholder en rekke bestemmelser og tilleggsbestemmelser som går utover minstekravene i forskrift til avhendingslova (tryggere bolighandel). I utgangspunktet er bestemmelser og tilleggsbestemmelser som går utover minstekravene, ikke en del av denne tilstandsanalysen. Det er likevel valgt å inkludere enkelte tilleggsbestemmelser fra Norsk Standard 3600:2025, med mål om å gi forbrukeren en tilstandsrapport med høyere kvalitet og et bedre informasjonsgrunnlag før boligkjøp. Merk at kravet til hvilke undersøkelser som utføres, varierer avhengig av boligtype og boligens bygningsdeler. Tabellen under viser hvilke tilleggsundersøkelser som medtas, dersom de omfattes av undersøkelsesnivået for den aktuelle boligen. Rapportens sjekkpunkter og tilstandsvurderinger viser hvilke undersøkelser som er utført og inkludert i tilstandsanalysen. Dersom en bygningsdel ikke er beskrevet og tilstandsvurdert i sjekkpunktene over, inngår den ikke i tilstandsanalysen. Følgende tilleggsbestemmelser i NS 3600:2025 (ut over forskriftskravene) tas med i de tilfeller de omfattes av undersøkelsesnivået for den aktuelle boligen:

Kjøkken:

A.2.2.1 Overflater - Vegger og himling (alle tilleggsundersøkelser)

A.2.2.2 Overflater - Gulv (alle tilleggsundersøkelser)

A.2.2.4 Avtrekk ved matlaging og komfyrvakt (kun påfølgende punkter):

- Punkt 1 - Den bygnings sakkyndige skal undersøke avtrekket over kokesonen og om det er mulighet for forsert avtrekk ved matlaging.
- Punkt 2 - Den bygnings sakkyndige skal undersøke om det er montert komfyrvakt fra 2010-07-01.

A.2.2.6 Innredning (kun påfølgende punkt):

- Punkt 1 - Den bygnings sakkyndige skal se etter skader, riss, sprekker, svelling, avflassing eller fuktskjolder.

Toalettrom:

A.2.3.1 Overflater - Vegger og himling (alle tilleggsundersøkelser)

A.2.3.2 Overflater - Gulv (alle tilleggsundersøkelser)

Andre rom (eksklusive spesialrom):

A.2.4.1 Overflater - Vegger og himling (alle tilleggsundersøkelser)

A.2.4.2 Overflater - Gulv (alle tilleggsundersøkelser)

Rom under terreng (kjeller, underetasje og sokkeletasje):

A.2.5.1 Overflater - Vegger og himling (alle tilleggsundersøkelser)

A.2.5.2 Overflater - Gulv (alle tilleggsundersøkelser)

Loft (innredet loftetasjerom):

A.2.6.1 Overflater - Vegger og himling (alle tilleggsundersøkelser)

A.2.6.2 Overflater - Gulv (alle tilleggsundersøkelser)

Plassbygde spesialrom:

A.2.8.1 Overflater - Vegger og himling (alle tilleggsundersøkelser)

A.2.8.2 Overflater - Gulv (alle tilleggsundersøkelser)

A.2.8.4 Vann- og avløpsledninger inkludert sluk (alle tilleggsundersøkelser)

Ildsteder og skorsteiner inne i boligen:

A.2.9.1 Ildsteder og skorsteiner inne i boligen (kun påfølgende punkt):

- Punkt 8 - Den bygnings sakkyndige skal se etter skader, riss og sprekker på skorstein, mellom skorstein og ildsted, og på fundament for murt peis på trebjelkelag.

Innvendige trapper:

A.2.10.1 Innvendige trapper (alle tilleggsundersøkelser)

Etasjeskiller og gulv på grunn og øvrige bærende konstruksjoner:

A.2.11.1 Etasjeskiller og gulv på grunn (kun påfølgende punkt):

- Punkt 5 - Lokal høydeforskjell skal måles med laser (5 punkter) innenfor 2 m. Undersøk minst to relevante rom per etasje som ikke er våtrom.

Krypkjeller:

A.2.7.2 Krypkjeller med mulighet for både innvendig og utvendig inspeksjon (alle tilleggsundersøkelser)

Luft-luft varmepumpe og bergvarmepumpe:

A.2.13.5 Andre VVS-tekniske installasjoner (eksempelvis luft-luft varmepumpe og bergvarmepumpe) (alle tilleggsundersøkelser)

Radon:

A.2.14.1 Radon (kun påfølgende punkt):

- Punkt 2 - Gjennomgå fremlagt dokumentasjon av eventuelle målinger.

Yttervegg:

A.3.17.2 Yttervegg - Kledning (alle tilleggsundersøkelser)

A.3.17.3 Vinduer og ytterdører (alle tilleggsundersøkelser)

Yttertak:

A.3.18.2 Tekking (undertak, sløyfer, lekter og yttertekking) inkludert gradrenner, alle typer beslag på yttertak, takrenner og nedløp (alle tilleggsundersøkelser)

A.3.18.5 Takvindu, takluker og overlys (alle tilleggsundersøkelser)

Utvendige vann- og avløpsinstallasjoner:

A.3.22.4 Utvendige vann- og avløpsinstallasjoner, inklusive overvann og avløp fra drenering (kun påfølgende punkt):

- Punkt 1 - Den bygnings sakkyndige skal spørre eier om materiale og alder på stikkledninger.

Septiktank, minirensanlegg, pumpestasjon og tett avløpstank:

A.3.22.6 Septiktank, minirensanlegg, pumpestasjon og tett avløpstank (kun påfølgende punkt):

- Punkt 5 - Den bygnings sakkyndige skal vurdere alder og materiale, og etterspørre dokumentasjon fra tilstandskontroll.

Frittstående bygninger:

Frittstående bygninger av typen garasje, anneks, utebod og naust undersøkes på tilsvarende måte som for boligen (det gjøres ikke hulltaking i lukkede konstruksjoner eller lignende destruktive inngrep). Mindre bygninger som dukkehus, vedskjul, små drivhus, postkassetativer, overbygg for søppelkasser og lignende undersøkes ikke. Rapportens innhold vil vise hvilke frittstående bygninger som er medtatt/undersøkt. Hvis en frittstående bygning ikke er beskrevet og tilstandsvurdert, er denne ikke omfattet av tilstandsanalysen.

Gyldighet

Rapporten skal ikke være eldre enn 12 måneder (fra befaringsdato). Er rapporten eldre enn dette må Anticimex AS kontaktes angående videre bruk. Hvis rapporten skal benyttes ved videresalg innenfor gyldighetsperioden på 12 måneder, må det innhentes skriftlig tillatelse fra Anticimex AS.

Signatur bygnings sakkyndig:

Mobil: 90913150

Egenerklæring

Maridalsveien 160 B, 0461 OSLO

05 May 2026

Informasjon om eiendommen

Adresse

Maridalsveien 160 B

Postadresse

Maridalsveien 160 B

Enhetsnummer

Opplysninger om selger og salgsobjekt

Driver du med omsetning eller utvikling av eiendom?

Ja Nei

Når kjøpte du boligen?

Ikke relevant for denne boligen.

Har du selv bodd i boligen?

Ja Nei

Når og hvor lenge har eieren bodd i boligen? Hvis det er lengre perioder eieren ikke har bodd i boligen er det fint om du oppgir dette. Her kan du også oppgi annen relevant informasjon om eierskapet.

Har bodd her i hele eier perioden

Har du kjennskap til feil /t eller mangler ved borettslagets/sameiets fellesområder, som for eksempel garasje, ønsker vi at du oppgir dette når du svarer på spørsmålene i egenerklæringen.

Informasjon om eksisterende husforsikring

If Skadeforsikring Nuf-53, SP423899.8.1

Informasjon om selger

Selger

Spro, Aleksander Baumann

Forbehold

Selger tar spesifikt forbehold om feil og mangler som er beskrevet i egenerklæringsskjemaet.

Boligkjøper anses å kjenne til forholdene som er omtalt i dette egenerklæringsskjemaet. Disse forholdene kan ikke gjøres gjeldende som feil eller mangler senere.

Boligkjøper oppfordres til å selv undersøke eiendommen grundig.



Våtrom

1 Har det vært feil på bad, vaskerom eller toalettrom?

Ja Nei, ikke som jeg kjenner til

Beskriv feilen og omfanget

Det var lekkasje i hoved stigrøret i byggingen i etasjen over. Det var en forsikrings sak.

2 Er det utført arbeid på bad, vaskerom eller toalettrom?

Ja Nei, ikke som jeg kjenner til

2.1.1 Navn på arbeid

Nytt arbeid

2.1.2 Årstall

2017

2.1.3 Hvordan ble arbeidet utført?

Faglært Ufaglært

2.1.4 Fortell kort hva som ble gjort av faglærte

Det ble bygget helt nytt bad i relasjon til forsikrings saken som var nevnt tidligere.

2.1.5 Hvilket firma utførte jobben?

Olaf E. Eriksen AS og Flemming Johannsen AS

2.1.6 Har du dokumentasjon på arbeidet?

Ja Nei

Tak, yttervegg og fasade

3 Har det lekket vann utenfra og inn, eller er det sett andre tegn til fukt?

Ja Nei, ikke som jeg kjenner til

4 I din leilighet, er det utført arbeid på tak, yttervegg, vindu eller annen fasade?

Ja Nei, ikke som jeg kjenner til

Kjeller

5 Har sameiet eller borettslaget hatt problemer med fukt, vann eller oversvømmelse i kjeller eller underetasje?

Ja Nei, ikke som jeg kjenner til

6 Har leiligheten kjeller, underetasje eller andre rom under bakken?

Ja Nei



8 Er det utført arbeid med drenering?

Ja Nei, ikke som jeg kjenner til

Elektrisitet

9 Har det vært feil på det elektriske anlegget?

Ja Nei, ikke som jeg kjenner til

10 Er det utført arbeid på det elektriske anlegget?

Ja Nei, ikke som jeg kjenner til

10.1.1 Navn på arbeid

Nytt arbeid

10.1.2 Årstall

2011

10.1.3 Hvordan ble arbeidet utført?

Faglært Ufaglært

10.1.4 Fortell kort hva som ble gjort av faglærte

Det ble installert ekstra stikk kontakter i stue.

10.1.5 Hvilket firma utførte jobben?

Ing. Morten Fure AS

10.1.6 Har du dokumentasjon på arbeidet?

Ja Nei

10.2.1 Navn på arbeid

Nytt arbeid

10.2.2 Årstall

2016

10.2.3 Hvordan ble arbeidet utført?

Faglært Ufaglært

10.2.4 Fortell kort hva som ble gjort av faglærte

Sikringskap ble rehabilitert (byttet til automat sikringer)

10.2.5 Hvilket firma utførte jobben?

Sønnico

10.2.6 Har du dokumentasjon på arbeidet?

Ja Nei

10.3.1 Navn på arbeid

Nytt arbeid

10.3.2 Årstall

2017

10.3.3 Hvordan ble arbeidet utført?

Faglært Ufaglært

10.3.4 Fortell kort hva som ble gjort av faglærte

Ekstra kurs ble installert for kokeplate i samsvar med forskrings saken vi hadde i 2017 hvor det også ble installert nytt kjøkken. Alt elektrisk på



kjøkken og bad ble installert i denne oppussingen.

10.3.5 **Hvilket firma utførte jobben?**

Alpha Elektro

10.3.6 **Har du dokumentasjon på arbeidet?**

Ja Nei

Rør

11 **Har eiendommen privat vannforsyning (ikke tilknyttet det offentlige vannettet), septik, pumpekum, brønn, avløpskvern eller liknende?**

Ja Nei, ikke som jeg kjenner til

12 **Har det vært feil på utvendige eller innvendige avløpsrør eller vannrør?**

Ja Nei, ikke som jeg kjenner til

Det var en lekkasje fra etasjen ovenfor.

13 **Er det utført arbeid på utvendige eller innvendige avløpsrør eller vannrør?**

Ja Nei, ikke som jeg kjenner til

13.1.1 **Navn på arbeid**

Nytt arbeid

13.1.2 **Årstall**

2017

13.1.3 **Hvordan ble arbeidet utført?**

Faglært Ufaglært

13.1.4 **Fortell kort hva som ble gjort av faglærte**

Lekkasjen i innvendig rør som var nevnt ovenfor ble rehabilitert i forsikrings saken i 2017.

13.1.5 **Hvilket firma utførte jobben?**

Flemming Johannesen AS

13.1.6 **Har du dokumentasjon på arbeidet?**

Ja Nei

Ventilasjon og oppvarming

14 **Er det eller har det vært nedgravd oljetank på eiendommen?**

Ja Nei, ikke som jeg kjenner til

15 **Har det vært feil på varmeanlegg eller ventilasjonsanlegg?**

Ja Nei, ikke som jeg kjenner til

16 **Er det utført arbeid på varmeanlegg eller ventilasjonsanlegg?**

Ja Nei, ikke som jeg kjenner til



Skjevheter og sprekker

17 Er det tegn på setningsskader eller sprekker i for eksempel grunnmur eller fliser?

Ja Nei, ikke som jeg kjenner til

18 Har det vært feil eller gjort endringer på ildsted eller pipe?

Ja Nei, ikke som jeg kjenner til

Sopp og skadedyr

19 Har det vært skadedyr i leiligheten?

Ja Nei, ikke som jeg kjenner til

20 Har det vært skadedyr i fellesområdene til sameiet eller borettslaget?

Ja Nei, ikke som jeg kjenner til

21 Har det vært mugg, sopp eller råte i boligen eller andre bygninger på eiendommen?

Ja Nei, ikke som jeg kjenner til

Beskriv omfanget

Det ble funnet sopp i vegg mellom bad og kjøkken i 2017 som resulterte i forsikrings sak hvor alt ble revet og bygget opp igjen. Årsaken til fukt ble lokalisert og utbedret.

22 Har det vært mugg, sopp eller råte i sameiet eller borettslaget?

Ja Nei, ikke som jeg kjenner til

Planer og godkjenninger

23 Mangler leiligheten brukstillatelse eller ferdigattest?

Ja Nei, ikke som jeg kjenner til

24 Har du bygd på eller gjort om kjeller, loft eller annet til boligrom?

Ja Nei

25 Selges eiendommen med utleiedel som leilighet, hybel eller lignende?

Ja Nei

27 Er det utført radonmåling?

Ja Nei, ikke som jeg kjenner til

28 Er det andre forhold av betydning eller sjenanse for eiendommen eller nærområdet?

Ja Nei, ikke som jeg kjenner til



29 Foreligger det planer eller bestemmelser som kan medføre endringer av felleskostnader eller fellesgjeld?

Ja Nei, ikke som jeg kjenner til

30 Er sameiet eller borettslaget er involvert i konflikter av noe slag?

Ja Nei, ikke som jeg kjenner til

Andre opplysninger

31 Har ufaglærte utført arbeid som normalt bør utføres av faglærte? Du trenger ikke gjenta noe du allerede har nevnt.

Ja Nei, ikke som jeg kjenner til

32 Har du andre opplysninger om boligen eller eiendommen utover det du har svart?

Ja Nei, ikke som jeg kjenner til

Boligselgerpakke

Boligen selges med boligselgerpakke

Boligselgerpakken består av boligselgerforsikring og tilstandsrapport fra Anticimex.

En boligselgerforsikring gir trygghet for selger og kjøper, og kan dekke feil og mangler som enten ikke er opplyst om eller det ikke var kjennskap til da salget ble gjennomført.

Forsikringen er tegnet i Gjensidige Forsikring ASA

Forsikringsnummer 74328585

Egenerklærings skjema

Name

Aleksander Baumann Spro

Date

2026-05-05

Identification



Aleksander Baumann Spro



This document contains electronic signatures using EU-compliant PAdES - PDF
Advanced Electronic Signatures (Regulation (EU) No 910/2014 (eIDAS))

Egenerklærings skjema

Signed by:

Aleksander Baumann Spro

05/05-2026
21:30:32

BankID OIDC
High

Schala & Partners Avd Sagene AS
Maridalsveien 160 A
0461OSLO

Deres ref.: 19260154
Vår ref.: 373-Seksjon-04/9728
Dato: 11.05.2026

EIENDOMSOPPLYSNINGER FRA FORRETNINGSFØRER

Viser til henvendelse om salgsoppdrag vedrørende seksjon/andel i Sameiet Maridalsveien 160.

Under følger opplysninger om den aktuelle eiendommen. På nest siste side fremgår for ordens skyld en kort beskrivelse av eierskifteprosessen.

Vi ser frem til et hyggelig samarbeid.

EIENDOMMEN

Sameie/borettslag:	Sameiet Maridalsveien 160
Organisasjonsnummer:	985024812
Gårds- og bruksnummer:	221 / 162
Seksjons-/andelsnummer:	04
Adresse:	Maridalsveien 160, 0461 OSLO
Eier/medeier:	Spro, Aleksander

FELLESKOSTNADER

Renhold	35.00
Kabel-TV/Internett	369.00
Felleskostnader	2 801.40
Felleskostnader Månedlig:	kr. 3 205.40

NB! Selger er ansvarlig for betaling av felleskostnader i overtakelsesmåned. Kjøper tar ansvar for felleskostnader fra første forfallsdato etter overtakelse. Forholdsmessig fordeling og oppgjør for felleskostnader i overtakelsesmåned må ordnes direkte mellom selger og kjøper.

Ved behov kan styret endre felleskostnadene eller vedta ekstraordinære innbetalinger fra eierne. Eventuelle beslutninger som kan/ vil medføre økning av felleskostnadene, bes avklart med styret i boligselskapet.

FELLESGJELD

Andel fellesgjeld pr. 31.12.2025:	kr. 4 623
Andel formue pr. 31.12.2025:	kr. 29 475

Se siste ligningsopplysninger per 31.12 for offisielle tall.

FELLES LÅN

Sameiet Maridalsveien 160 har ingen lån per 11.05.2026

PRAKTISK INFORMASJON

Forkjøpsrett:	Nei.
Styregodkjenning:	Sameiets styre skal godkjenne erverver og leier av seksjon i sameiet.
Utleie:	
Forsikring:	If Skadeforsikring NUF Polisenummer SP423899.8.1
Dyrehold:	Husdyr som sjenerer øvrige beboere ved støy, truende eller farlig opptreden tillates ikke. Styret kan pålegge eieren å fjerne slike dyr fra sameiets område. Husdyr må ikke etterlates uten tilsyn for lengre perioder hvis dette medfører plage eller ulempe for dyret eller øvrige beboere. Dyr må ikke etterlates på balkong uten tilsyn. Brudd på reglene om dyrehold kan medføre tap av retten til å holde dyr på sameiets grunn.
Parkering:	Det er generelt parkeringsforbud på sameiets område. Forbudet gjelder også inngangsområdene og ved inngang til

	garasjeanlegget (start fra fortauskant). Også her gjelder kun tillatelse av servicebiler for begrenset tid.
Internett/TV:	Sameiet har inngått kollektiv avtale om TV og Internett med Get. Har du spørsmål så kontakt Get kundetjeneste på 21900730 eller Styremail@get.no.
Oppvarming:	Sameiet får levert strømmnett fra Elvia As. Egen strømvtaale for hver leilighet.
Sikringsordning:	Nei
Vedlikeholdshistorikk:	2016 Skiftet hovedtavle strøm 2020 utbedring utvendig ak
Nøkler:	Nøkler som mistes skal straks meldes til styret. Det oppfordres til å holde nøkkelknippe nøytralt slik at mistet nøkkelknippe ikke kan spores til Sameie.
Skilt:	Alle skal ha standardisert skilt på postkasser og tablå for porttelefon. Alle skilt utenom standard vil bli fjernet. For spesifikasjon av standardiserte skilt: Se stjernepunkt på siste side av disse husordensregelene.
Hjemmeside:	Nei
Øvrig informasjon:	Leilighetene skal brukes på en slik måte at øvrige beboere ikke sjeneres unødig med støy. Beboere oppfordres til å varsle naboer med oppslag på tavlene i berørte oppganger, hvis det skal holdes arrangementer eller foretas aktivitet som kan medføre mer støy enn normalt. Det skal være nattero fra kl. 23:00 til 07:00 på hverdager, og på søndager og offentlige høytidsdager frem til kl. 10:00. Nabovarsel skal henges opp. Dempet aktivitet er tillatt utover alminnelig nattero.

EIERSKIFTEMELDING

I forbindelse med overdragelse **må** forretningsfører motta opplysning om følgende:

Salgsobjektet:	boligselskapets navn
	org.nummer
	seksjon/andel
	overtakelsesdato
	ev. medfølgende parkering/garasje
Kjøper (fakturamottaker)*:	navn
	fullt personnummer *
	postadresse
	epostadresse
	mobiltelefonnummer
Medeier:	navn
	fullt personnummer *
	postadresse
	epostadresse
	mobiltelefonnummer
	dersom kjøperen ikke er én, men flere personer, skal % av hver kjøpers andel angis
Selger (inkl. medeiere):	navn
	ny postadresse
	epostadresse

* Fullt personnummer er påkrevet for å kunne innberette eiers andel av boligselskapets felles gjeld og formue til offentlige myndigheter. Kontaktinformasjon innhentes også i forbindelse med utsendelse av lovpålagte meldinger og innkreving av felleskostnader, samt en effektiv kommunikasjon mellom boligselskapet, forretningsfører og eierne.

* Dersom det er flere kjøpere, krever vi informasjon om hvem som skal være registrert som hovedeier (fakturamottaker) i systemet.

Vi gjennomfører eierskifte på oppgitt overtakelsesdato, og sender i denne forbindelse informasjon om gjennomført eierskifte, restanser og faktura for eierskiftegebyr/transportgebyr.

Ved endringer fra tidligere eierskiftemelding, må ny eierskiftemelding med riktige opplysninger sendes oss i god tid før overtakelsesdato (senest 3-5 dager før overtakelse).

RESTANSER

Restanser felleskostnader pr. 11.05.2026:	kr. 3 605.00
--	--------------

Det tas forbehold om øvrige utestående kostnader som dekkes av legalpantet. Vennligst kontakt forretningsfører for kontroll av eventuell restanse ved oppgjør. Ved eventuelle restanser ber vi også oversendt oppgjørsmelding som dokumentasjon på endelig oppgjør.

GEBYRER

Avklaring av forkjøpsrett per utlysning	Kr. 6 718, - inkl. mva (fra. jan 2025)
Avklaring av forkjøpsrett per utlysning	Kr. 8 406, - inkl. mva (fra. jan 2026)
Eierskiftegebyr per seksjon/andel	Kr. 6 570, - inkl. mva. (fra jan. 2025)
Eierskiftegebyr per seksjon/andel	Kr. 6 725, - inkl. mva. (fra jan. 2026)
Overdragelse av parkering/garasje per plass	Kr. . 3 875, - ink. .mva (fra jan. 2025)
Overdragelse av parkering/garasje per plass	Kr. 4 063, - inkl. mva (fra jan. 2026)

Eiendomsopplysninger bestilles gjennom Infoland. Forretningsfører fakturerer eierskiftegebyr tilsvarende fire ganger gjeldende rettsgebyr («R») eks. mva. beregnet på tidspunktet for overtakelse. Faktura sendes megler eller annen ansvarlig for oppgjøret.

Eierskiftegebyr justeres iht. veiledende prisliste som oppdateres årlig i januar.

KONTAKTINFORMASJON

Forretningsfører:	NORIAN Regnskap AS
Epost:	eierskifte@norian.no
Telefonnummer:	22 91 14 86
Styrets leder:	Stein Joakim Thommesen
Epost:	maridalsveien160@styremail.no

Henvendelser om det aktuelle objektet skal rettes eiendomsmegler. Direkte kontakt med styreleder er forbeholdt megler og forretningsfører. Ved henvendelser til forretningsfører, bes oppgitt vår referanse som fremgår innledningsvis i dette eiendomsopplysningsbrevet.

FORBEHOLD

Opplysninger gitt i dette brev er basert på de opplysninger forretningsfører har på tidspunktet for avgivelsen. Selger og megler må kontrollere de opplysninger som fremgår av dette brev opp mot den informasjon de selv sitter inne med.

Ved avvik eller dersom noe fremstår uklart bes det om at man tar kontakt med forretningsfører. Forretningsfører er ikke erstatningsansvarlig for feil, herunder uriktige eller ufullstendige opplysninger, foruten tilfeller der det er utvist grov uaktsomhet.

VEDLEGG

- Vedtekter og husordensregler
- Innkalling til siste gjennomførte ordinære årsmøte/GF inkl. årsrapport og årsregnskap
- Protokoll fra siste gjennomførte ordinære årsmøte/GF

EIERSKIFTEPROSESSEN

1. Eiendomsopplysninger	Bestilles og leveres via Infoland
2. Forkjøpsrett	Eventuell forkjøpsrett forhånds- eller parallellavklares
3. Eierskiftemelding	Informasjon om salgsobjekt, selger og kjøper
4. Styregodkjenning	Følges opp av forretningsfører og sendes megler
5. Ny eierskiftemelding	Må oversendes før overtakelsesdato: bekræftelse på at det ikke er endringer fra første melding eller ny melding med endringer
6. Eierskifte	Gjennomføres i forretningsførers system
7. Felleskostnader	Ny eier mottar faktura (selger betaler inneværende måned)
8. Eierskiftegebyr	Faktureres megler eller oppgjørsansvarlig
9. Restansesjekk	Avklare eventuelt utestående som skal trekkes i oppgjøret
10. Oppgjør	Gjennomføres og eierskiftesak avsluttes

INFORMASJON OM EVENTUELL FORKJØPSRETT:

Forretningsfører håndterer avklaring av forkjøpsrett.

Boligselskapet (ved forretningsfører) har en frist på inntil 20 dager på å avklare om noen forkjøpsrettshavere ønsker å benytte seg av forkjøpsretten og eventuelt gjøre denne gjeldende på vegne av forkjøpsrettshaveren. Nærmere bestemmelser om forkjøpsrett kan også fremgå av boligselskapets vedtekter.

Etter borettslagsloven kan forkjøpsretten avklares på to måter: avklaring på forhånd eller på etterskudd av salget. *Parallelavklaring* er en mellomløsning, der man i på samme måte ender opp med å ha totalt 20 dager på å avklare forkjøpsretten.

Prosessen med **forhånds- og parallelavklaring** starter med at megler eller selger varsler forretningsfører om at en bolig skal selges. Forretningsfører varsler deretter eierne (forkjøpsrettshaverne) om at boligen kommer til salgs og setter en meldefrist på minst 5 virkedager for å melde eventuell interesse. Salget gjennomføres med budrunde der budgiverne kan vite om noen har meldt sin interesse. Når budrunden er avsluttet, gir megler eller selger beskjed til forretningsfører og opplyser om pris og vilkår. Forretningsfører har da kun 5 dager på seg til å avklare om de som har meldt interesse innen meldefristen vil kjøpe boligen på forkjøpsretten til den aktuelle prisen.

Ved en **etterskuddsvis avklaring** sender megler eller selger inn opplysninger til forretningsfører om salget etter at salgsavtale er inngått. Forretningsfører har da en maksfrist på 20 dager på å annonsere og avklare om forkjøpsretten skal benyttes. Etter annonsering har forkjøpsrettshaverne 5 dager på å melde forkjøp, og de som melder seg innen denne fristen er forpliktet av meldingen.

Dersom flere forkjøpsrettshavere melder seg, må forretningsfører i begge tilfeller avklare hvilke av forkjøpsrettshaverne som har lengst ansiennitet og melde dette tilbake til megler eller selger.

Når meldingen om at en forkjøpsrettshaver vil benytte sin forkjøpsrett er sendt til megler eller selger, er den opprinnelige kjøperen fri for sin forpliktelse etter avtalen og står fritt til å by på andre boliger.

Eventuell interesse innen meldefristen og bekreftelse om bruk av forkjøpsrett må begge deler bekreftes skriftlig direkte til megler og forretningsfører med styreleder på kopi.

Forretningsfører har en løpende dialog med megler og orienterer om den pågående prosessen med gjeldende frister, og melder fra så snart forkjøpsretten er endelig avklart.

Nærmere informasjon om forkjøpsrettsprosessen, herunder frister og formaliteter, vil fremgå av brev og oppslag som sendes forkjøpsrettshaverne med megler eller selger på kopi.

Dersom det har gått over tre måneder fra siste forhåndsavklaring av forkjøpsrett, må boligen på nytt lyses ut på forkjøpsrett.

Forretningsfører belaster et fast gebyr for avklaring av forkjøpsrett, se punktet "Gebyrer" ovenfor.

Protokoll for ordinært årsmøte 2025 i Sameiet Maridalsveien 160 org.nr. 985024812

Møtedato: torsdag, 8. mai 2025
Møtetidspunkt: Klokken 17.30
Møtested: Westeron AS i annen etasje i Maridalsveien 160A
Tilstede fra forretningsfører: Sebastian Westlund

1. Konstituering

1.1. Valg av møteleder

Som møteleder ble Sebastian Westlund foreslått.

Vedtak: Godkjent

1.2. Valg av protokollfører og protokollvitne

Som protokollfører ble Sebastian Westlund foreslått.

Til å underskrive protokollen ble Egil foreslått.

Vedtak: Godkjent

1.3. Registrering av stemmeberettigede

12 seksjonseiere

Totalt 12 stemmer

Vedtak: Godkjent

1.4. Godkjenning av innkalling og gjennomføringen av møtet

Det ble foreslått å godkjenne måten møtet var innkalt på og gjennomført.

Vedtak: Godkjent

2. Styrets årsrapport for 2024

Styrets årsrapport for 2024 ble gjennomgått og tatt til orientering.

Vedtak: Tatt til orientering.

3. Årsregnskap for 2024

Årsregnskapet for 2024 ble gjennomgått og foreslått godkjent. Årets resultat overføres til egenkapitalen.

Vedtak: Godkjent

4. Budsjett for 2025

Styret orienterte om budsjettet for 2025. Det ble foreslått tatt til orientering.

Vedtak: Tatt til orientering

5. Godtgjørelse til styret

Det ble foreslått honorar til styret på kr. 60 000,- for den gjennomførte styreperioden. Styret fordeler honoraret internt.

Vedtak: Godkjent

6. Valg av tillitsvalgte

Styret har i siste styreperiode bestått av:

Styreleder	Joakim Thommesen	På valg: 2025
Styremedlem	Stein Oscar Westerheim	På valg: 2026
Styremedlem	Egil Holmstad	På valg: 2025
Varamedlem	Vilde Johansen	På valg: 2025

Valg:

Styreleder velges særskilt. Som kandidat til verv som styreleder stilte Joakim Thommesen. Joakim Thommesen ble valgt til styreleder for to år ved akklamasjon.

Som kandidat til verv som styremedlem stilte Egil holmstad. Egil Holmstad ble valgt til styremedlem for ett år, ved akklamasjon.

Som kandidat til verv som varamedlem stilte Vilde Johansen. Vilde Johansen ble valgt til varamedlem for ett år, ved akklamasjon.

Etter valget har styret følgende sammensetting:

Styreleder	Joakim Thommesen	På valg: 2027
Styremedlem:	Stein Oscar Westerheim	På valg: 2026
Styremedlem:	Egil Holmstad	På valg: 2026
Varamedlem:	Vilde Johansen	På valg: 2026

Vedtak: Godkjent

7. Inkomne saker

Ingen inkomne saker.

Møtet ble avsluttet klokken 18.20. Protokollen godkjennes av undertegnede:

Møteleder:

Protokollvitne:

Navn: Sebastian westlund

Navn: Egil Holmstad

This document has been digitally signed and sealed using ECIT Sign in accordance with the EU regulation **eIDAS**. The signatures within this original file carry legal validity in all EU states.

Important: Please refrain from making any changes to this file as it may impact its integrity.



SEALED

All the original signatures incorporated in this document file strictly adhere to the provisions set forth by the European **eIDAS** regulation. They have been constructed in accordance with the **PAdES** (PDF Advanced Electronic Signatures) standard, as stipulated by the technical regulations specified in **ETSI 319 142** (European Telecommunications Standards Institute). The signatures have been securely encoded within this document file, and the subsequent page(s) provide a visual representation of the encoded signatures.

These signatures hold legal weight in all EU states as regulated by eIDAS.

Sameiet Maridalsveien 160

2025

Årsregnskap for Sameiet Maridalsveien 160

Alle beløp i NOK

	Note	2025	2024	Budsjett 2025	Budsjett 2026
Driftsinntekter		1 442 663	1 440 595	1 475 960	1 492 656
Andre inntekter		16 352	44 099	9 732	10 032
SUM DRIFTSINNTEKTER	1	1 459 016	1 484 694	1 485 691	1 502 689
Lønn og personalkostnader	2	68 460	68 460	68 460	68 460
Vaktmestertjeneste		163 558	173 609	167 500	174 700
Renhold		54 731	54 585	56 800	56 400
Kabel-TV/Bredbånd		176 854	165 139	171 500	179 300
Kommunale avgifter		419 165	383 994	436 500	450 700
Strøm og nettleie		81 330	62 198	75 400	87 900
Andre driftskostnader	3	5 068	9 542	14 800	4 500
Reparasjon og vedlikehold	3	157 432	1 045 543	176 500	150 000
Eksterne tjenester	3	84 667	79 883	76 800	89 700
Serviceavtaler	3	9 125	20 460	16 400	11 500
Forsikringer		137 077	127 010	116 494	147 100
Andre kostnader	3	22 855	14 875	20 000	21 650
SUM DRIFTSKOSTNADER		1 380 322	2 205 299	1 397 154	1 441 910
DRIFTSRESULTAT FØR IN:		78 694	-720 605	88 537	60 779
DRIFTSRESULTAT:		78 694	-720 605	88 537	60 779
Finansinntekter		34 979	3 734	0	0
SUM NETTO FINANSPOSTER		34 979	3 734	0	0
ÅRSRESULTAT		113 673	-716 870	88 537	60 779
Resultat		113 673	-716 870	88 537	60 779
Overført annen egenkapital		113 673	-716 870	0	0
SUM DISPONERT		113 673	-716 870	0	0

Balanse

Sameiet Maridalsveien 160

	Note	2025	2024
EIENDELER			
Kundefordringer		140	105
Forskuddsbetalte kostnader		50 177	42 359
Sum fordringer		50 317	42 464
Bankinnskudd, kontanter o.l.	4	928 799	824 785
SUM OMLØPSMIDLER		979 116	867 249
SUM EIENDELER		979 116	867 249
EGENKAPITAL OG GJELD			
Annen egenkapital		937 272	823 599
Sum opptjent egenkapital		937 272	823 599
SUM EGENKAPITAL	5	937 272	823 599
Leverandørgjeld		19 261	20 613
Annen kortsiktig gjeld		22 583	23 037
Sum kortsiktig gjeld		41 844	43 650
SUM GJELD		41 844	43 650
SUM EGENKAPITAL OG GJELD		979 116	867 249

OSLO,
Sameiet Maridalsveien 160

Stein Joakim Thommesen
Styrets leder

Stein Westerheim
Styremedlem

Egil Holmstad
Styremedlem

Noter til årsregnskapet

Regnskapsprinsipper

Årsregnskapet er satt opp i samsvar med regnskapsloven. Det er utarbeidet etter norske regnskapsstandarder. I utgangspunktet er det reglene for regnskapsoppstilling for små foretak som er benyttet.

Foretakets virksomhet består av eiendomsforvaltning og drift av fast eiendom. Foretaket drives i Oslo, Norge.

Hovedregel for vurdering og klassifisering av eiendeler og gjeld.

Eiendeler bestemt til varig eie eller bruk er klassifisert som anleggsmidler. Andre eiendeler er klassifisert som omløpsmidler. Fordringer som skal tilbakebetales innen et år er uansett klassifisert som omløpsmidler. Ved klassifiseringen av kortsiktig og langsiktig gjeld er analoge kriterier lagt til grunn.

Omløpsmidler vurderes til laveste av anskaffelseskost og virkelig verdi. Kortsiktig gjeld balanseføres til nominelt mottatt beløp på etableringstidspunktet. Kortsiktig gjeld oppskrives ikke til virkelig verdi som følge av renteendring. Enkelte poster er vurdert etter andre regler, og redegjøres for nedenfor.

Varige driftsmidler

Varige driftsmidler avskrives over forventet økonomisk levetid. Avskrivningene er som hovedregel fordelt lineært over antatt økonomisk levetid.

Fordringer

Kundefordringer og andre fordringer oppføres til pålydende etter fradrag for avsetning til forventet tap. Avsetning til tap gjøres på grunnlag av en individuell vurdering av de enkelte fordringene. I tillegg gjøres det for øvrige kundefordringer en uspesifisert avsetning for å dekke antatt tap.

Inntekter

Inntektene inntektsføres etter opptjeningsprinsippet.

Lønn

Selskapet er ikke pliktig til å ha tjenestepensjonsordning etter lov om obligatorisk tjenestepensjon.

Antall årsverk: 0

Note 1 Driftsinntekter

Driftsinntekter

	2025
Fakturerte felleskostnader	1 205 472
Fakturert Kabel-TV/Bredbånd	135 000
Fakturert renhold	13 440
Fakturert parkering/garasje	65 735
Andre driftsinntekter - Bodleie	23 016
Andre inntekter	16 353
Sum driftsinntekter	1 459 016

Note 2 Lønnskostnader

	2025	2024
Styrehonorar	60 000	60 000
Arbeidsgiveravgift	8 460	8 460
Sum lønnskostnader	68 460	68 460

Note 3 Driftskostnader

Andre driftskostnader

	2025
Andre driftskostnader eiendom – diverse utlegg	5 068
Sum andre driftskostnader	5 068

Reparasjon og vedlikehold

	2025
Rep. og vedlikehold bygning - KB Blikk AS	28 305
Gravearbeider - Torshov Elektro AS	73 222
Reprogrammering av system - DSI SYSTEMER AS	3 925
Reparasjon av port - Industri Og Sveiseservice Lazarevic	3 874
Utskifting av branddetektorer - Evensen Vaktmesterservice AS	10 744
Oppdrag ifbm heisstans og programmering av heisalarm - Heiskompaniet AS	16 744
Motering EBS Uni-T Gul (Multi) - Ebs Digital AS	20 618
Sum reparasjon og vedlikehold	157 432

Eksterne tjenester

	2025
Honorar for revisjon	17 411
Andre konsulenthonorarer	10 532
Forretningsførsel og regnskap	44 200
Tredjepartsopplysninger	8 712
Annen fremmed tjeneste	3 812
Sum eksterne tjenester	84 667

Serviceavtaler

	2025
Heis serviceavtale - Heiskompaniet AS	9 125
Sum serviceavtaler	9 125

Andre kostnader

	2025
Lisens og systemkostnader	7 803
Kontingent	3 200
Møtekostnader - årsmøte/styremøte	5 625
Bank- og kortgebyrer	3 466
Utlegg: Mat til styremøte 2025	813
Utlegg: Gavekort vinmonopolet etter snømåking	1 000
Annen kostnad	948
Sum andre kostnader	22 855

Note 4 Drift- og bundne midler

	2025
Driftskonto	201 315
Konto DNB 1520.14.28154	727 474
Skattetrekkskonto	10
Saldo per 31.12.	928 799

Bundne midler:

I posten bankinnskudd inngår konto for bundne skattetrekkmidler med kr. 10.
Skyldig skattetrekk pr 31.12.2025 utgjorde kr. 0.

Note 5 Egenkapital

	Annen EK
Saldo 01.01.	823 599
Årsresultat	113 673
Saldo 31.12	937 272

Husordensregler for SAMEIET Maridalsveien 160a

§ 1. Formål

Disse Husordensreglene er et supplement til sameiets vedtekter. De skal bidra til at gjensidig hensyn blir ivaretatt blant beboerne, at det generelle bomiljøet i sameiet blir best mulig for alle, og at sameiets eiendom er velstelt og gir et godt helhetsinntrykk.

§ 2. Virkeområde

Husordensreglene gjelder på sameiets grunn og forplikter alle seksjonseiere og eventuelle husstandsmedlemmer som bor i sameiet, samt leietakere med eventuelle husstandsmedlemmer som bor i sameiet enten gjennom leie av en hel boenhet eller hybel.

Fellesbetegnelsen beboere benyttes i dette regelverket. Hver beboer er ansvarlig for at bestemmelsene i husordenen blir fulgt og er også ansvarlig for at ordensreglene blir overholdt av husstanden og andre som gis adgang til leiligheten.

§3. Generelt

Seksjonseierne plikter å sette seg inn i Sameiets gjeldende vedtekter og i disse husordensreglene. Seksjonseierne har ansvar for å pålegge eventuell(e) leietaker(e) å sette seg inn i de samme ved eventuell utleie av leiligheten eller hybel.

Enhver som hører inn under disse husordensreglenes virkeområde, plikter å bidra til at boligsameiet holdes i god orden, at bomiljøet utvikles til beste for alle beboere, og at aktiviteter som berører andre beboere utøves på en mest mulig hensynsfull måte. Seksjonseierne/brukerne er innforstått med at brudd på husordensreglene anses som brudd på seksjonseiernes forpliktelser overfor sameiet (jf. vedtektene §3 .3).

§4. Renhold, orden og vedlikehold

Ved håndtering og oppbevaring av varer og avfall som kan medføre brann- eller personfare skal det utvises nødvendig aktsomhet, og oppbevaringen skal skje i henhold til norske lover og forskrifter. Det er ikke tillatt å hensette private gjenstander, avfall eller eiendeler av noe slag utenfor egen leilighet, bod eller parkeringsplass.

§ 4.1 Leiligheten

Beboerne plikter å sørge for forsvarlig indre vedlikehold av egen seksjon.

Lufteventiler i leiligheten er tilknyttet felles lufteanlegg og må ikke under noen omstendighet brukes som avtrekk for kjøkkenvifter e.l. Beboerne plikter å rengjøre ventilene for støv og skitt med jevne mellomrom.

Leilighetene skal holdes oppvarmet på en slik måte at vann og avløp ikke fryser.

Hvis det oppdages skadedyr, skal styret omgående varsles. Seksjonseier skal i samråd med styret bestille fagmessig og lovlig fjerning av skadedyrene. Dersom styret forstår at seksjonseier ikke vil ta ansvar for slik utryddelse, skal styret foreta utryddingen for seksjonseiers regning.

§ 4.2 Balkonger, uteareal og /hageareal

På balkongene må det ikke henges opp eller settes gjenstander som kan falle ned eller være til sjenanse for andre. Blomsterkasser skal plasseres på innsiden av balkongrekkverk.

Montering av utvendige parabolantennener eller andre frittstående antenner er ikke tillatt uten styrets godkjenning.

Grilling eller annen matlaging på balkong eller uteareal kan være til sjenanse for øvrige beboere. Det pålegges alle å utvise nødvendig aktsomhet og hensyn ved slike aktiviteter.

Kullgrill er ikke tillatt.

§ 4.3 Oppgang/trapperom, heis, og garasjer

Innvendige fellesarealer skal holdes frie for private gjenstander. Privat pynt i fellesarealene må gjordkjennes av styret.

Sameiets ytterdører skal holdes låst hele døgnet. Dette inkluderer ytterdørene til gårdsrommet. Det pålegges enhver som passerer ytterdørene å sørge for at disse holdes låst.

Ved anrop på port-telefon til seksjon skal den enkelte beboer kun slippe inn besøkende til egen bolig. Postbud, avisbud, e-verk og renholdspersonale har egen nøkkel, og skal ikke slippes inn med fjernbetjent lås.

Besøkende til andre eller fremmede skal ikke slippes inn sammen med beboer når denne låser opp.

Nøkler som mistes skal straks meldes til styret. Det oppfordres til å holde nøkkelknippe nøytralt slik at mistet nøkkelknippe ikke kan spores til Sameie.

§ 4.4 Renovasjon

Avfall skal sorteres i.h.t. regler fra Renovasjonsetaten i Oslo kommune: matavfall i grønne poser, plast i blå poser, og restavfall i poser med andre farger. Disse legges med dobbel knute i containere. Avfallsposer må ikke under noen omstendighet hensettes i trapperom, korridorer eller garasjeanlegg.

§ 4.5 Boder

Beboerne plikter å holde sine boder i forsvarlig orden. Avfall eller andre gjenstander som kan medføre brann eller personfare eller ulempe for øvrige beboere, må ikke oppbevares i bodene.

Røyking, bruk av bar ild, sveising, lodding, bruk av gassapparat etc. er ikke tillatt i bodene og eller i andre fellesarealer innendørs.

Oppbevaring av sykler utenfor egen bod skal skje på eget sykkelrom.

§ 4.6 Gårdsrom

Bilparkering tillates bare på bestemte biloppstillingsplasser. Søknad om parkerings- og eller garasjeplass sendes styret.

Brukerne av gårdsrom er ansvarlig for å holde orden på plassen, samt generelt for å unngå tilsøling eller unødig slitasje i gårdsrommet. Hvis tilsøling allikevel forekommer, skal brukeren uten opphold sørge å fjerne dette. Hvis tilsølingen ikke lar seg fjerne med enkle midler, skal styret varsles.

Garasjeporten er automatisk og betjenes med fjernkontroll eller nøkkel. Ved feil på porten skal vaktmester varsles umiddelbart.

All kjøring på sameiets grunn skal skje med varsomhet overfor andre trafikanter og fotgjengere.

Kjøretøy som er større enn oppmerkede parkeringsfelter, skal ikke parkeres i gårdsrommet.

Gjesteparkering er forbeholdt gjester. Det er ikke tillatt å stå parkert utover 48 timer.

Det er ikke tillatt å bruke gårdsrommet som lekeplass eller generelt oppholdssted.

Det er ikke tillatt å hensette gjenstander av noen art utenfor bilen i gårdsrommet.

§ 4.7 Grøntanlegg, gangveier, mv.

Uteareal skal brukes slik at skade ikke forvoldes på bygningselementer, plen, beplantning, og lignende.

§ 4.8 Parkering.

Det er generelt parkeringsforbud på sameiets område.

Forbudet gjelder også inngangsområdene og ved inngang til garasjelegget (start fra fortauskant). Også her gjelder kun tillatelse av servicebiler for begrenset tid.

§ 4.9 Vaskekjeller

Vaskekjelleren skal rengjøres etter bruk. Dette inkluderer å rense lo-filteret i tørketrommel, tørke opp søl av vaskepuler o.l. Alle maskinene skal behandles med forsiktighet slik at man unngår unødvendig slitasje. Dersom feil oppstår skal styret eller vaktmester straks ha beskjed om dette.

Vaskelistene skal overholdes og det er kun tillatt å sette seg opp to ganger etter hverandre, dvs. maksimalt 4 timer i strekk per leilighet. Kun beboere har adgang til vaskeriet. Vaskekort kjøpes av den enkelte bruker. Det er viktig at disse leveres tilbake til vaktmester, eller styrets vaskeriansvarlige slik at de kan krediteres på nytt.

§ 4.10 Skilt til postkasser og porttelefon*)

Alle skal ha standardisert skilt på postkasser og tablå for porttelefon. Alle skilt utenom standard vil bli fjernet. For spesifisering av standardiserte skilt: Se stjernepunkt på siste side av disse husordensreglene.

§ 5 Dyrehold

Husdyr som sjenerer øvrige beboere ved støy, truende eller farlig opptreden tillates ikke. Styret kan pålegge eieren å fjerne slike dyr fra sameiets område.

Husdyr må ikke etterlates uten tilsyn for lengre perioder hvis dette medfører plage eller ulempe for dyret eller øvrige beboere. Dyr må ikke etterlates på balkong uten tilsyn.

Brudd på reglene om dyrehold kan medføre tap av retten til å holde dyr på sameiets grunn.

§ 6 Støy

§ 6.1 Generelt

Leilighetene skal brukes på en slik måte at øvrige beboere ikke sjeneres unødige med støy.

Beboere oppfordres til å varsle naboer med oppslag på tavlene i berørte oppganger, hvis det skal holdes arrangementer eller foretas aktivitet som kan medføre mer støy enn normalt.

Det skal være nattero fra kl. 23:00 til 07:00 på hverdager, og på søndager og offentlige høytidsdager frem til kl. 10:00. Nabovarsel skal henges opp. Dempet aktivitet er tillatt utover alminnelig nattero.

§ 6.2 Håndverksarbeid, oppussingsarbeid og boring i betong

Håndverksarbeid som gir støy for andre beboere skal kun utføres i perioden 08:00 til 20:00 på hverdager og 10:00 til 18:00 på lørdager. På søndager og offentlige høytidsdager skal slikt arbeid ikke forekomme.

Boring i betong, snekring, saging, o.a. skal skje med størst mulig skånsel til de øvrige beboerne. Dersom det settes i gang slikt arbeid som kan påregnes å vare mer enn en time, skal de nærmeste naboer varsles om dette med tavleoppslag, ev. med personlig henvendelse ved større arbeider. Vedlikeholdsprosjekter som medfører høy grad av støy skal varsles styret i god tid før igangsettelse av arbeidet.

§ 7 Skade, feil, mangler eller mislighold

Seksjonseier skal erstatte alle skader på sameiets bygning eller øvrig eiendom som skyldes seksjonseieren selv, hans husstandsmedlemmer eller andre som han har gitt adgang til leiligheten, bygningen eller eiendommen for øvrig.

Oppdager beboere skader, feil eller mangler som man ikke mener seg forpliktet til å utbedre, plikter man likevel straks å melde forholdet til styret.

§ 8 Dispensasjoner, ikrafttredden

Styret kan etter skriftlig søknad i særlige tilfeller gi enkeltvis unntak fra en eller flere bestemmelser i sameiets husordensregler. Styret kan kun gi dispensasjon som ikke er til ulempe for andre beboere.

Husordensreglene ble vedtatt 23. mai 2016 og trer i kraft fra 23.mai 2016

De kan bare endres gjennom vedtak på Sameiermøtet.

VEDTEKTER FOR SAMEIET MARIDALSVEIEN 160

§ 1 SAMEIETS NAVN OG FORMÅL

[1] Sameiets navn er Sameiet Maridalsveien 160. Sameiet består av 32 boligseksjoner på eiendommen gnr. 221, bnr. 162 i Oslo kommune. Tomten er eiet. Eierbrøkene er basert på bruksenhetenes areal eksklusive balkonger og tilleggsdeler. Hoveddel, tilleggsdel og sameiebrøk for hver eierseksjon, samt fellesarealer, fremgår av oppdelingsbegjæring/seksjoneringsbegjæring med vedlegg.

[2] Sameiets formål er å ivareta seksjonseierens felles interesser i eiendommen med tilliggende rettigheter samt å sikre en forsvarlig bruk, forvaltning og vedlikehold av sameiets eiendom.

§ 2 RETTSLIG RÅDERETT

[1] Den enkelte seksjonseier rår som en eier over seksjonen, med de begrensninger som følger av eierseksjonsloven og disse vedtekter.

[2] Seksjonseierne kan pantsette, overdra og bruksoverlate sine seksjoner. Enhver overdragelse og utleie skal meldes til styret og/eller sameiets forretningsfører for registrering før overdragelse/utleie finner sted. Erverver og leietaker av seksjon skal gjøres kjent med sameiets gjeldende vedtekter og husordensregler og godta disse som bindende for seg. Seksjonseierne har ikke forkjøps- eller innløsningsrett.

[3] Erverv av seksjon med sikte på erverv/utleie som ikke anses forenlig med sameiets formål anses som saklig grunn for styret til å nekte samtykke til overdragelse. Tilsvarende gjelder om utleie medfører opptak av flere brukere enn det bruksenheten er egnet for, hyppig utskifting av leietakere, til sjenanse eller ulempe for andre brukere av eiendommen. Sameiets styre skal godkjenne erverver og leier av seksjon i sameiet. Godkjenning kan bare nektes der erververens eller leierens forhold gir saklig grunn til det.

[4] Ingen kan erverve mer enn to seksjoner i sameiet, jfr. dog de unntak fra denne regel som er fastsatt i eierseksjonslovens § 22, 3. ledd.

[5] Ved overdragelse av seksjon påløper transportgebyr til forretningsfører.

[6] Parkeringsplassene i sameiet er forbeholdt sameiets seksjonseiere og beboere. P-plassene leies ut ved henvendelse til styret. Interressent blir registrert og tildeling skjer etter tidspunkt for registrering.

Sameiet disponerer 16 P-plasser hvorav 4 under tak.

Plassene tildeles etter følgende prioritet:

1. Boende seksjonseiere og eiende næringsdrivende (1 plass per seksjon).
2. Leietakere i sameiet kan leie ved ledig kapasitet.

§ 3 FYSISK RÅDERETT

[1] Den enkelte seksjonseier har enerett til bruk av sin bruksenhet med tilleggsdeler som boder, leid parkeringsplass, balkong/terrasse mv. i henhold til oppdelingsbegjæring/seksjoneringsbegjæring, og rett til å nytte fellesarealer til det de er beregnet eller vanlig brukt til, og til annet som er i samsvar med tiden og forholdene.

[2] Bruksenhetene må bare benyttes etter sitt formål. Endring av bruken kan ikke foretas uten formell reseksjonering. Bruk av bruksenhet og fellesareal må ikke på en urimelig eller unødvendig måte være til skade eller ulempe for andre seksjonseiere.

[3] Seksjonseierne/brukerne plikter å følge de husordensregler som til enhver tid er fastsatt av sameiermøtet, og er innforstått med at brudd på disse anses som brudd på seksjonseiernes forpliktelser overfor sameiet.

[4] Den enkelte seksjonseier skal holde bruksenheten forsvarlig ved like slik at det ikke oppstår skade eller ulempe for de andre seksjonseierne. Under den enkelte seksjonseiers vedlikeholdsplikt faller også vedlikehold av tilleggsdeler som boder, innvendige overflater på balkong/terrasse, m.m.. Ved eierskifte har erververen plikt til å utføre vedlikehold, medregnet reparasjoner og utskifting, etter bestemmelsene her selv om det skulle ha vært utført av overdrageren.

[5] Den enkelte seksjonseiers vedlikeholdsplikt omfatter herunder vann- og avløpsledninger fra forgreningspunktet på hovedledningsnettet, sikringsskapet og elektriske ledninger i bruksenheten, vindusglass, inngangsdør(er) samt håndløper, glassplater og innvendige flater på balkong.

Vedlikeholdsplikten omfatter også nødvendig reparasjon eller utskifting av inventar, installasjoner og utstyr, men ikke utskifting av vinduer og ytterdører, og heller ikke utvendig vedlikehold av vinduer. Rydding av snø samt renhold av avløp på balkong påhviler også den enkelte seksjonseier.

[6] Den enkelte seksjonseier har en særlig vedlikeholdsplikt for våtrom og våtroms-installasjoner. Vedlikeholdet skal generelt utføres på en fagmessig god og forsvarlig måte slik at lekkasjeskader unngås. Den enkelte seksjonseier har herunder plikt til fagmessig installasjon og vedlikehold av tilkoblinger til rørnettet for maskiner som benytter vann, samt plikt til å vedlikeholde gulv med fuktspærre, sluk og rør frem til sluk.

[7] Den enkelte seksjonseier har også en særskilt plikt til å sørge for at alle elektriske installasjoner innen bruksenheten er i forskriftsmessig stand til enhver tid, og at arbeid innen alle fag hvor det kreves autorisasjon blir utført av autorisert personell. Den enkelte seksjonseier har videre plikt til å sørge for at forskriftsmessig varslings- og slukkeutstyr for brann til enhver tid er tilstede i bruksenheten, og at dette vedlikeholdes slik at det til enhver tid er i forskriftsmessig stand. Det installerte fellesanlegg er sameiets ansvar.

[8] Vedlikehold og endringer som påvirker byggets eksteriør eller interiør mot ute- og fellesarealer må skriftlig godkjennes av styret før tiltaket iverksettes. Styret kan i slike forhold pålegge seksjonseieren å velge løsninger bestemt av styret, f.eks. vindus- eller dørtype samt farger. Oppsetting av markiser, utelamper og antenner mv. av ethvert slag er ikke tillatt uten styrets skriftlige godkjenning.

[9] Endringer av en seksjon, som innebærer forandringer i bærende konstruksjoner eller endringer som krever søknad Plan og Bygningsetaten, skal meldes skriftlig til styret. Det er utarbeidet egne retningslinjer der fremgangsmåte og krav til denne prosessen er regulert.

[10] Unnlater seksjonseieren å foreta det vedlikehold som er nødvendig for å bevare eiendommens verdi eller å avverge skader eller ulemper, kan sameiet ved styret etter skriftlig varsel sørge for vedlikeholdet for vedkommende seksjonseiers regning. Det samme gjelder retting av endringer som styret ikke har godkjent eller vil godkjenne.

[11] Ved skade som skyldes forsett eller uaktsomhet fra seksjonseieren, dennes husstand eller den han har overlatt bruken av bruksenhetene til, kan sameiet kreve at seksjonseieren dekker utlegg og tap sameiet måtte bli påført på grunn av skaden. Oppstår det følgeskader på grunn av mangler i en seksjon er denne seksjonseieren ansvarlig for skadeutbedringer for den/de skader som er oppstått utenfor sin seksjon. Dersom skaden dekkes av sameiets forsikring kan sameiet kreve egenandelen betalt av seksjonseieren.

[12] Seksjonseier må selv sørge for å ivareta helse, miljø og sikkerhet (HMS) i egen seksjon. Dette gjelder både egne arbeider samt innleide fagfolk mv.

§ 4 FELLESUTGIFTER

[1] Fellesutgifter er kostnader ved eiendommen som ikke knytter seg til den enkelte bruksenhet og skal fordeles mellom seksjonseierne etter sameiebrøken. Dersom særlige grunner taler for det, kan styret beslutte at spesielle kostnader skal fordeles etter nytten for den enkelte bruksenhet eller etter forbruk. Utgifter knyttet til den enkelte bruksenhet betales av den enkelte seksjonseier.

[2] Dersom en seksjonseier iverksetter tiltak som medfører økning av fellesutgiftene, kan styret vedta at vedkommende skal bære en større del av utgiftene enn det sameiebrøken tilsier, samt pålegge seksjonseieren å installere særskilt måleutstyr.

[3] Den enkelte seksjonseier skal betale et a konto beløp fastsatt av styret til dekning av sin andel av felleskostnadene. A konto beløpet kan også dekke avsetning av midler til fremtidig vedlikehold, påkostninger eller andre fellestiltak på eiendommen, dersom sameiermøtet har vedtatt slik avsetning.

[4] Fastsatt a konto beløp skal innbetales forskuddsvis pr. den 1. i hver kalendermåned. Ved forsinket betaling svares vanlig forsinkelsesrente etter forsinkelsesrenteloven, regnet fra forfall.

[5] Inntekter av eiendommen som ikke knytter seg til den enkelte bruksenhet, skal fordeles mellom seksjonseierne etter sameierbrøken.

§ 5 SAMEIETS PANTERETT

[1] De andre seksjonseiere har panterett i den enkelte seksjon etter reglene i eierseksjonsloven § 25. Panteretten som her er omhandlet kan gjøres gjeldende av styret og den enkelte seksjonseier som har dekket mer enn sin andel, jfr. eierseksjonslovens § 23, 4.ledd.

[2] Sameiet har ikke anledning til å vike prioritet med denne panterett til fordel for pantobligasjoner eller annet seksjonseieren ønsker å tinglyse på seksjonen.

§ 6 ETTERSYN

[1] Den styret gir fullmakt, skal ha adgang til de enkelte bruksenheter for å foreta ettersyn,

installasjoner og reparasjoner når dette er nødvendig av hensyn til sameiet eller noen av de øvrige seksjonseierne. Det skal tas rimelig hensyn til vedkommende seksjonseier.

[2] Ledninger, rør og liknende nødvendige installasjoner kan føres gjennom bruksenheten hvis dette ikke er til vesentlig ulempe for seksjonseieren. Seksjonseieren skal gi adgang til bruksenheten for nødvendig ettersyn og vedlikehold av installasjonene.

§ 7 MISLIGHOLD

[1] Hvis en seksjonseier til tross for skriftlig advarsel vesentlig misligholder sine plikter, kan styret pålegge vedkommende å selge seksjonen. For skriftlig advarsel, pålegg om salg og gjennomføring av salget, gjelder reglene i eierseksjonslovens § 26. Sameiet kan kreve at seksjonseieren dekker tap sameiet påføres ved misligholdet.

[2] Medfører seksjonseierens oppførsel fare for ødeleggelse eller vesentlig forringelse av eiendommen, eller er seksjonseierens oppførsel til alvorlig plage eller sjenanse for eiendommens øvrige brukere, kan sameiets styre kreve fravikelse av seksjonen etter reglene i tvangsfullbyrdslovens kap. 13, jfr. eierseksjonslovens § 27. Styret kan også kreve fravikelse i forhold til bruker som ikke er seksjonseier.

§ 8 SAMEIERMØTE

[1] Den øverste myndighet i sameiet utøves av sameiermøtet. Alle seksjonseiere har rett til å delta i sameiermøte med forslags-, tale-, og stemmerett. Seksjonseiers ektefelle, samboer eller et annet medlem av seksjonseiers husstand har rett til å være tilstede og til å uttale seg. Styremedlemmene, forretningsfører og leier av boligseksjon har rett til å være til stede og til å uttale seg.

[2] Styreleder og forretningsfører har plikt til å være tilstede, med mindre det er åpenbart unødvendig eller det foreligger gyldig forfall.

[3] En seksjonseier kan møte ved fullmektig. Fullmakten kan når som helst tilbakekalles.

[4] En seksjonseier har rett til å ta med seg en rådgiver til sameiermøtet. Rådgiveren har bare rett til å uttale seg dersom sameiermøtet gir tillatelse med ordinært flertall.

[5] Ordinært sameiermøte holdes hvert år innen utgangen av mai måned. Styret skal på forhånd varsle seksjonseierne om dato for møtet og om siste frist for innlevering av saker som ønskes behandlet.

[6] Ekstraordinært sameiermøte skal holdes når styret finner det nødvendig, eller når seksjonseiere som til sammen har minst 1/10 av stemmene krever det og samtidig opplyser hvilke saker de ønsker behandlet.

[7] Styret innkaller skriftlig til sameiermøtet med varsel på minst 8 og høyst 20 dager. Innkallelsen skal angi tid og sted for møtet samt angi de saker som skal behandles i sameiermøtet. Dersom et forslag som etter loven eller vedtektene må vedtas med minst 2/3 flertall skal kunne behandles, må hovedinnholdet være angitt i innkallelsen. Saker som en seksjonseier ønsker behandlet i det ordinære sameiermøtet, skal nevnes i innkallelsen når styret har mottatt krav om det før fristen angitt i § 8, 5.ledd. Årsberetning, regnskap og revisjonsberetning skal sendes ut til alle seksjonseiere senest en uke før ordinært sameiermøte.

[8] Ekstraordinært sameiermøte kan om nødvendig innkalles med kortere frist, som dog skal være på minst 3 dager.

§ 9 OM SAMEIERMØTET

[1] Sameiermøtet skal behandle saker angitt i innkallingen til møtet, og kan bare treffe beslutninger om saker som er angitt i innkallingen i samsvar med § 8. Selv om en sak ikke er nevnt i innkallingen er dette ikke til hinder for at det treffes vedtak om innkallelse til nytt sameiermøte til avgjørelse av forslag som er fremsatt i møtet.

[2] Det ordinære sameiermøtet skal:

- a. Behandle styrets årsberetning
- b. Behandle og eventuelt godkjenne styrets regnskapsoversikt for foregående kalenderår.
- c. Velge styremedlemmer.

[3] Sameiermøtet skal ledes av styreleder, med mindre sameiermøtet velger en annen møteleder som ikke behøver å være seksjonseier.

[4] Det skal under møtelederens ansvar føres protokoll over alle saker som behandles og alle vedtak som treffes av sameiermøtet. Protokollen underskrives av møtelederen og minst en seksjonseier som utpekes av sameiermøtet blant de som er til stede. Protokollen skal til enhver tid holdes tilgjengelig for seksjonseierne.

§ 10 SAMEIERMØTETS KOMPETANSE

[1] I sameiermøtet har hver seksjon en stemme. Blanke stemmer anses som ikke avgitt. Står stemmene likt gjennomføres ny avstemming. Står det fremdeles likt så avgjøres saken ved loddtrekning.

[2] Alle beslutninger treffes med alminnelig flertall av de avgitte stemmer. Det kreves minst 2/3 flertall av de avgitte stemmer i sameiermøtet for vedtak om:

- Ombygging, påbygging eller andre endringer av bebyggelsen eller tomten som etter forholdene i sameiet går ut over vanlig forvaltning og vedlikehold.
- Omgjøring av fellesarealer til nye bruksenheter eller utvidelse av eksisterende bruksenheter.
- Andre rettslige disposisjoner over fast eiendom som går ut over vanlig forvaltning.
- Samtykke til endring av formål for en eller flere bruksenheter, fra boligformål til annet formål eller omvendt.
- Samtykke til reseksjonering som angitt i Eierseksjonslovens § 12, 2.ledd, 2.pkt.
- Tiltak som har sammenheng med seksjonseierne bo- eller bruksinteresser og som går ut over vanlig forvaltning eller vedlikehold, når tiltaket fører med seg økonomisk ansvar eller utlegg for seksjonseierne på mer enn 15 % av de årlige fellesutgiftene.
- Endring av disse vedtekter.

[3] Vedtak om salg eller bortfeste av hele eller vesentlige deler av eiendommen, samt vedtak som innebærer vesentlige endringer av sameiets karakter krever tilslutning fra samtlige seksjonseiere.

§ 11 INHABILITET

[1] Ingen kan i sameiermøte som seksjonseier eller fullmektig delta i noen avstemming om rettshandel overfor seg selv eller nærstående eller om sitt eget eller nærståendes ansvar. Det samme gjelder for avstemming om pålegg om salg eller krav om fravikelse, jfr. § 7.

§ 12 SAMEIETS STYRE

[1] Sameiet skal ha et styre bestående av 3 medlemmer og 1 til 2 varamedlemmer. Styret velges av sameiermøtet, styrets leder velges særskilt. Den som er umyndig kan ikke være styremedlem. Bare fysiske personer kan velges som styremedlemmer.

[2] Styremedlem tjenestegjør i 2 år om ikke annet er bestemt av det sameiermøtet som foretar valget. Funksjonstiden løper fra det ordinære sameiermøtet styremedlemmene er valgt på og opphører ved avslutningen av det ordinære sameiermøtet i det år tjenestetiden opphører.

[3] Når særlige forhold foreligger, har et styremedlem rett til å tre tilbake før tjenestetiden er ute. Styret skal ha et rimelig forhåndsvarsel om tilbaketreden. Sameiermøtet kan med alminnelig flertall vedta å fjerne medlem av styret.

[4] Styreleder skal sørge for at styret holder møter så ofte som det trengs. Et styremedlem eller forretningsfører kan kreve at styret sammenkalles.

[5] Styremøtet ledes av styrets leder. Ved dennes fravær velger styret møteleder.

[6] Styret er vedtaksført når mer enn halvparten av alle styremedlemmer er til stede. Vedtak gjøres med mer enn halvparten av de avgitte stemmer. Står stemmene likt, gjør møteleders stemme utslaget.

[7] Styret skal føre protokoll fra styremøtene. Protokollen underskrives av de fremmøtte styremedlemmer.

§ 13 STYRETS OPPGAVER M.V.

[1] Styret skal sørge for vedlikehold og drift av eiendommen og ellers sørge for forvaltningen av seksjonseiernes anliggender i samsvar med lov, vedtekter og vedtak i sameiermøter.

[2] Styret representerer seksjonseierne og forplikter dem med sin underskrift i saker som gjelder seksjonseiernes felles rettigheter og plikter, herunder gjennomføring av vedtak truffet av sameiermøtet eller styret og rettigheter og plikter som angår fellesareal og fast eiendom for øvrig.

[3] I saker som gjelder vanlig forvaltning og vedlikehold, kan forretningsfører representere seksjonseierne på samme måte som styret.

[4] Avgjørelser som kan tas av et vanlig flertall i sameiermøte, kan også tas av styret om ikke annet følger av lov, vedtekter eller sameiermøtets vedtak i det enkelte tilfelle. Styret har plikt til å treffe alle bestemmelser som ikke i loven eller vedtektene er lagt til andre organer.

[5] Styret ansetter, sier opp og avsetter forretningsfører og funksjonærer, gir instruks for dem, fastsetter lønn og fører tilsyn med at de oppfyller sine forpliktelser.

[6] Styremedlem eller forretningsfører må ikke delta i behandling eller avgjørelse av noe spørsmål som vedkommende har en fremtredende personlig eller økonomisk særinteresse i.

[7] Styret skal sørge for en ordentlig og tilstrekkelig regnskapsførsel.

§ 14 FORSIKRING

Eiendommen skal til enhver tid holdes tilstrekkelig forsikret i godkjent selskap. Styret er ansvarlig for at forsikring tegnes og holdes ved like.

Ekstra innredningsarbeider og påkostning utover det som er standard og omfattes av byggets fellesforsikring må seksjonseierne selv dekke med egen forsikring.

Innboforsikring må dekkes av den enkelte seksjonseier.

§ 15 EIERSEKSJONSLOVEN

[1] For øvrig kommer lov av 23. mai 1997 nr. 31 om eierseksjoner med senere endringer til anvendelse.

Endring vedtatt på ordinær Sameiermøte 23. mai 2016.



OSLO KOMMUNE
BYGNINGSKONTROLLEN
HERSLEBSGATE 19 XII * 11 50 50
GH/TA

KOPI

Oslo, den 5. mai 1976.

FERDIGATTEST

(For nyt bygg og større arbeider.)

Arbeidssted

Maridalsveien 160

Journalnr.

71/2081

Avsluttende synsforretning

3.5.76.

Nybygg

Boligblokk med forretning og kontor

A/S Myrens Verksted, Bentzebrugt. 20, Oslo 4.

Ark. Kjell J. Aastorp, Bogstadveien 11, Oslo 3.

Siv. ing. Jan Fleischer, Etterstadsletta 3, Oslo 6.

Ovennevnte byggarbeid er utført under lovmessig tilsyn. Ved den avsluttende synsforretning ble det ikke funnet noe lovstridig.

Ferdigattesten omfatter de bygningsmessige forhold samt opparbeidelse av tomter og gjelder ikke for installasjon av sanitæranlegg, sentralvarmeanlegg, gass og elektrisitet.

Forbehold:

som angitt i avgitt tinglyst erklæring.

For bygningsjefen

Overingeniør

G. Heber

Det gjøres merksam på at bygningslovens § 131 pas. 1-2 bestemmer at det skal innsendes byggemelding og foreligge tillatelse før bygning eller noen del av denne tas i bruk til annet øyemed enn forutsatt i den opprinnelige byggemelding, eller — for eldre bygnings vedk. — i annet øyemed enn det bygningen eller del av denne tidligere har tiert.

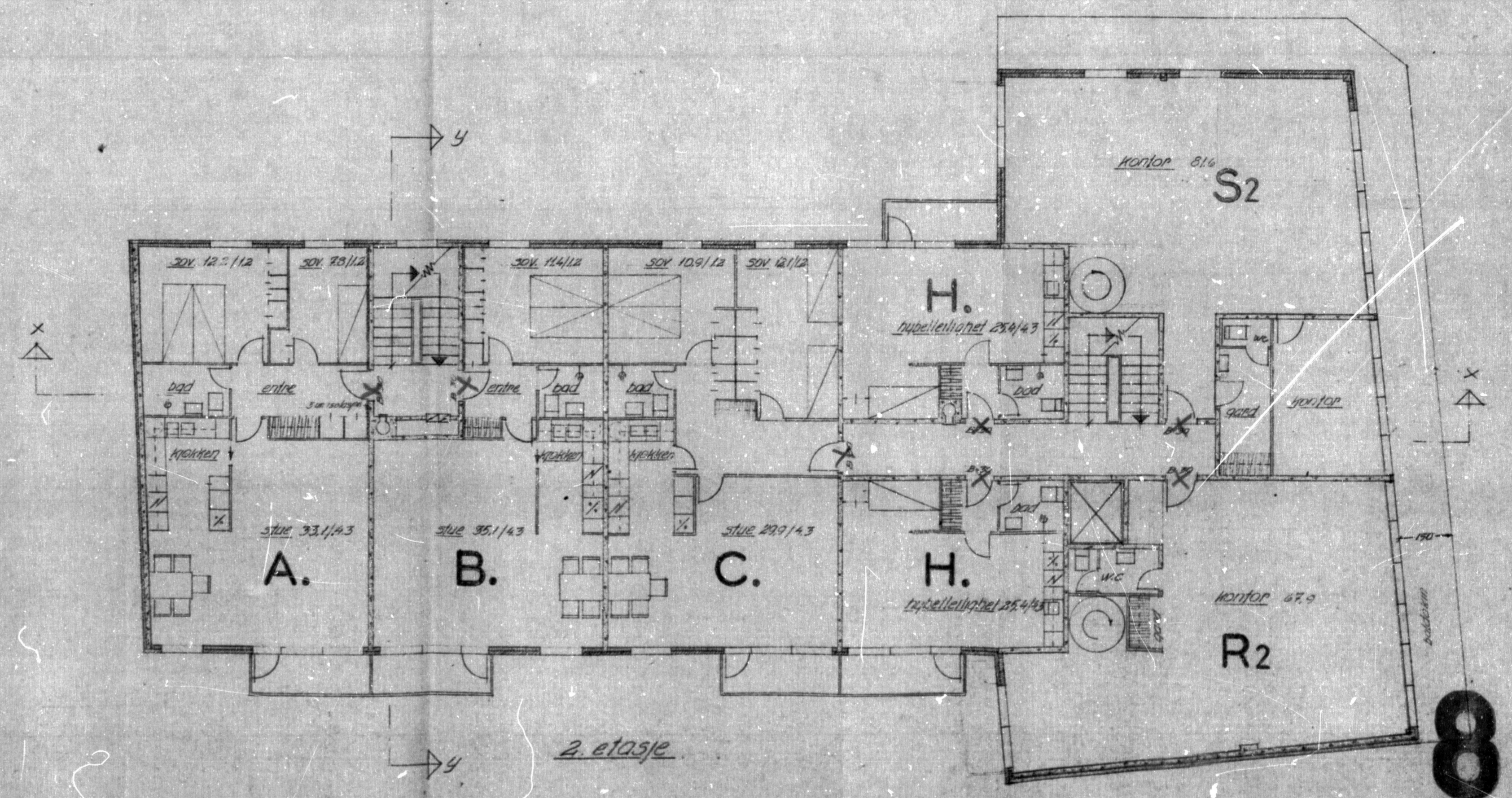
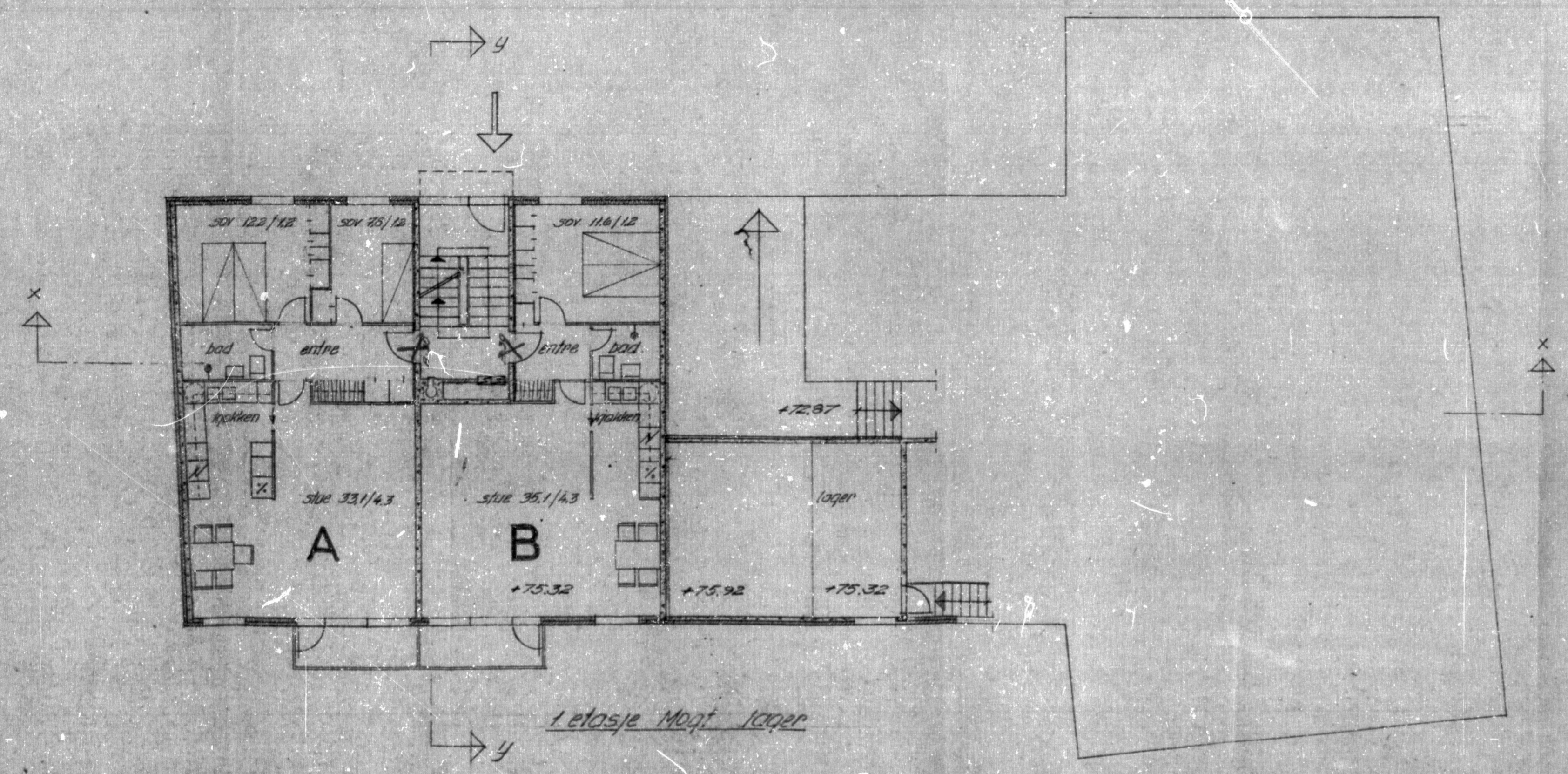
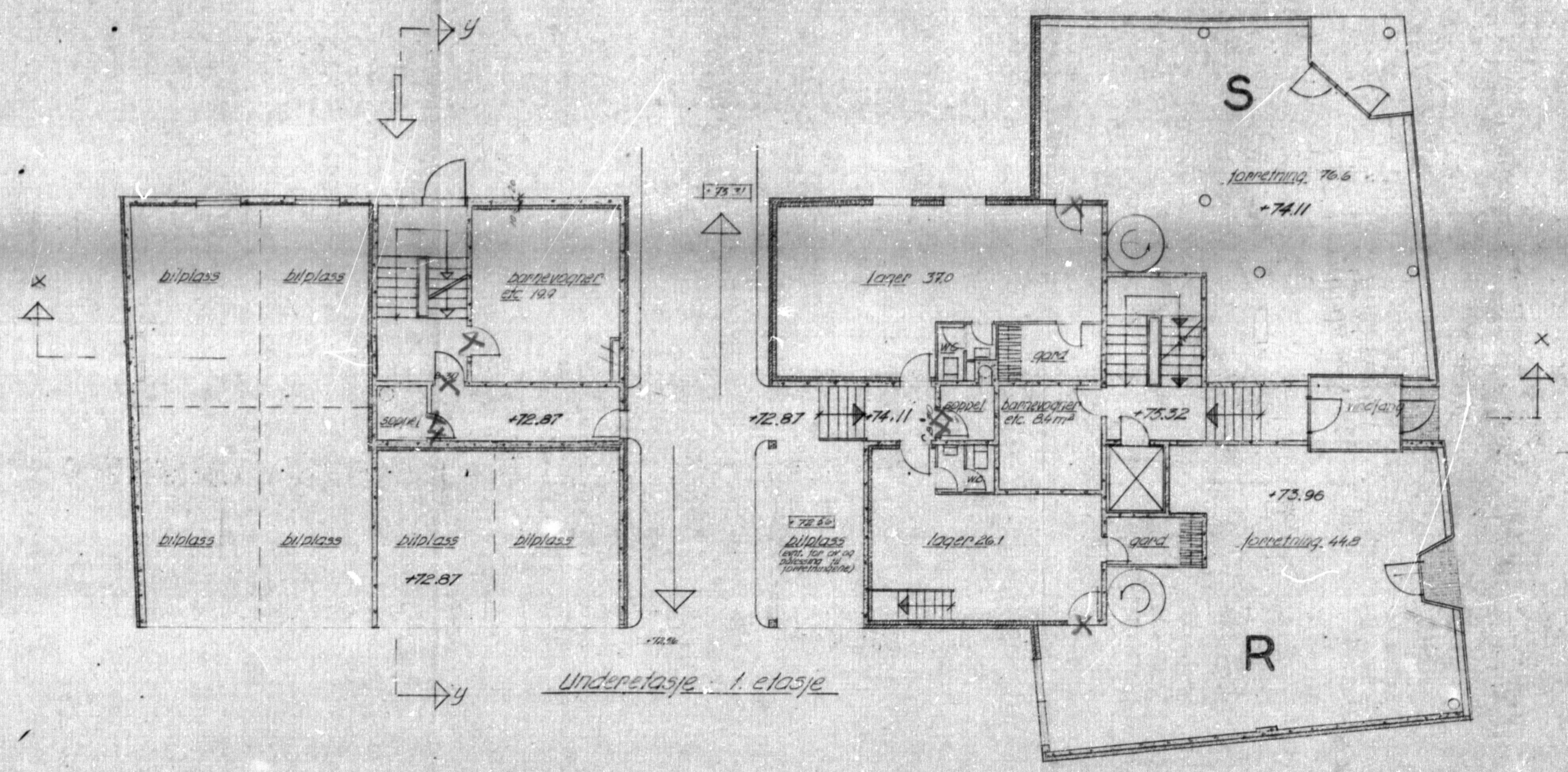
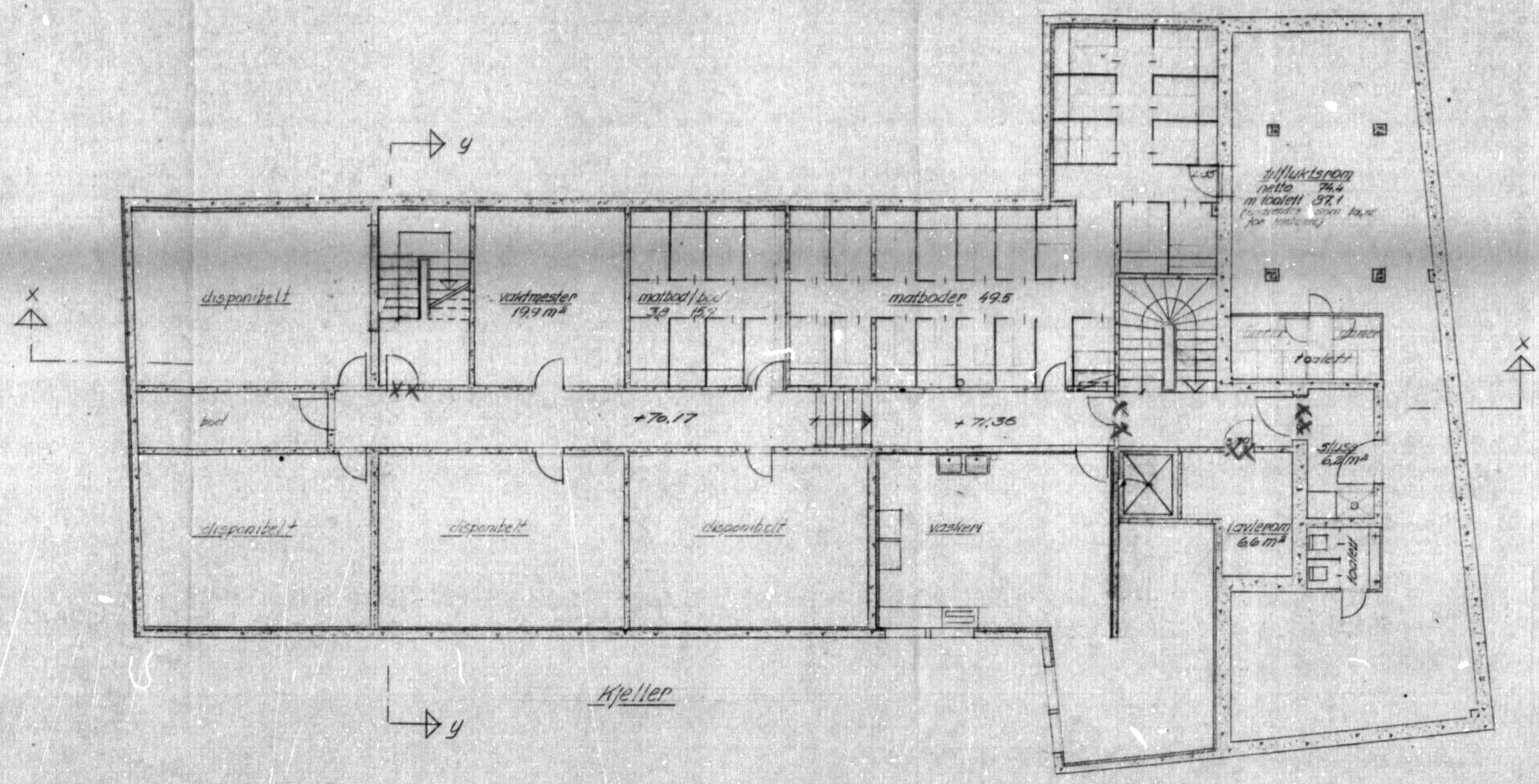

598000

598100

598200

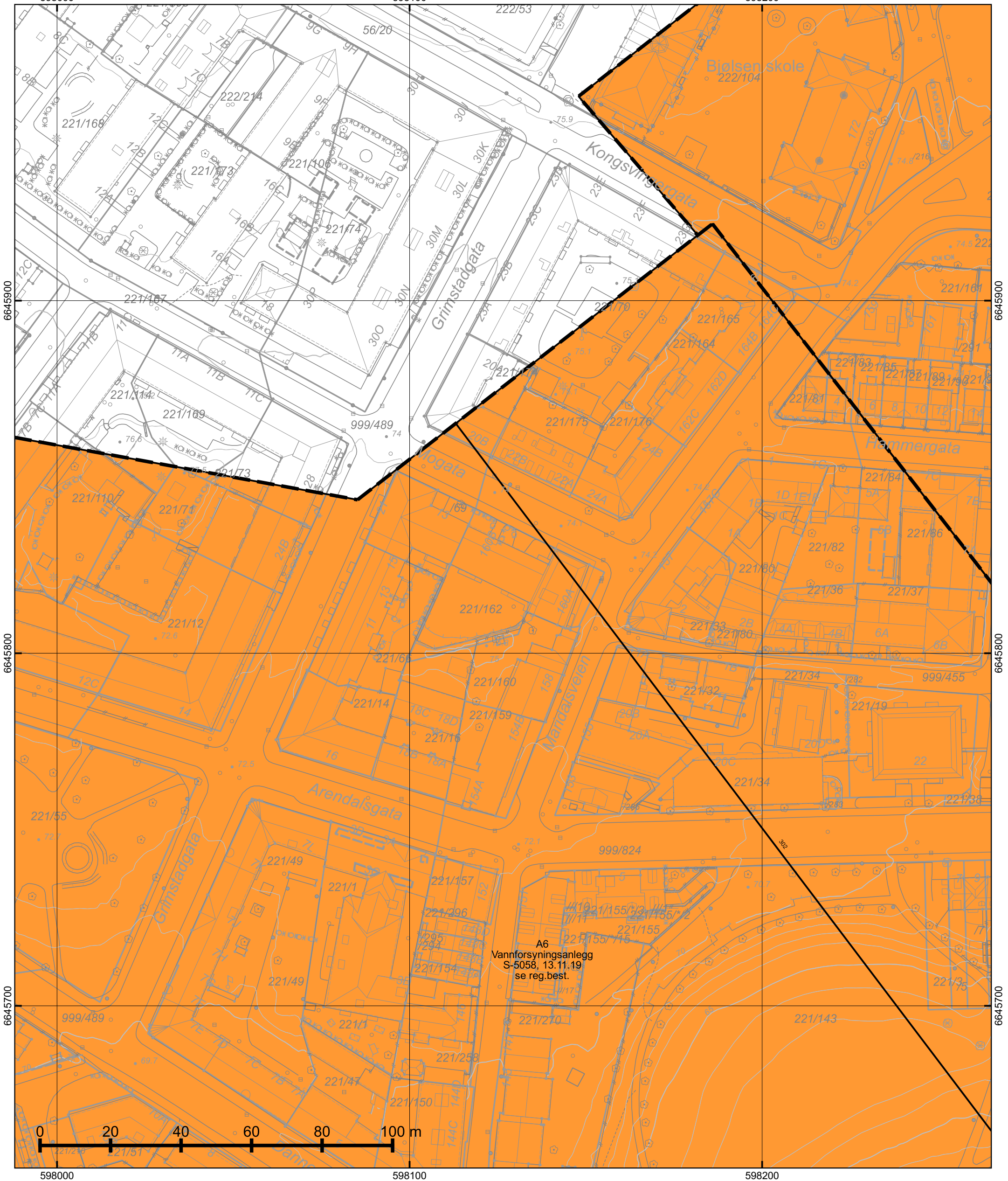

598000

598100

598200

*regulert kotehøyde med Oslo lokal som høydereferanse. Ved prosjektering legges 37 cm til denne kotehøyden.

© Plan- og bygningsetaten, Oslo kommune

 <p>Oslo</p> <p>Dato: 07.05.2026 Bruker: FME Målestokk 1:1000 Ekvidistanse 1m Koord.system: EUREF89 - UTM sone 32</p> <p>Høydereferanser - Reguleringsplan: Se reg.best. - Bakgrunnskart: NN2000 Originalformat: A3</p>	<h3>Reguleringskart</h3>		<p>Opprinnelig reguleringsplan gir rammer for høyder på planlagt bebyggelse ut fra terrenghøyden slik de var da reguleringsplanen ble vedtatt. Det nye sammenstilte reguleringsplankartet viser dagens terreng- og tomtesituasjon. Planens originale vedtakskart er tilgjengelig i Saksinnsyn.</p>
	<p>– Kartutsnittet gjelder vertikalnivå 1 (dvs. under bakken). I tillegg finnes det regulering i vertikalnivå 2 – Gjeldende kommunedelplaner: KDP-17, KDP-4 – Naturmangfold innenfor kartutsnittet. Se eget kart. – Kartet er sammenstilt for: . Kan ikke brukes til byggesak.</p>		
	PlottID/Best.nr: 157450/ 86532270	Deres ref.:	
	Adresse: Maridalsveien 160	Kommentar:	
Gnr/Bnr: 221/162			

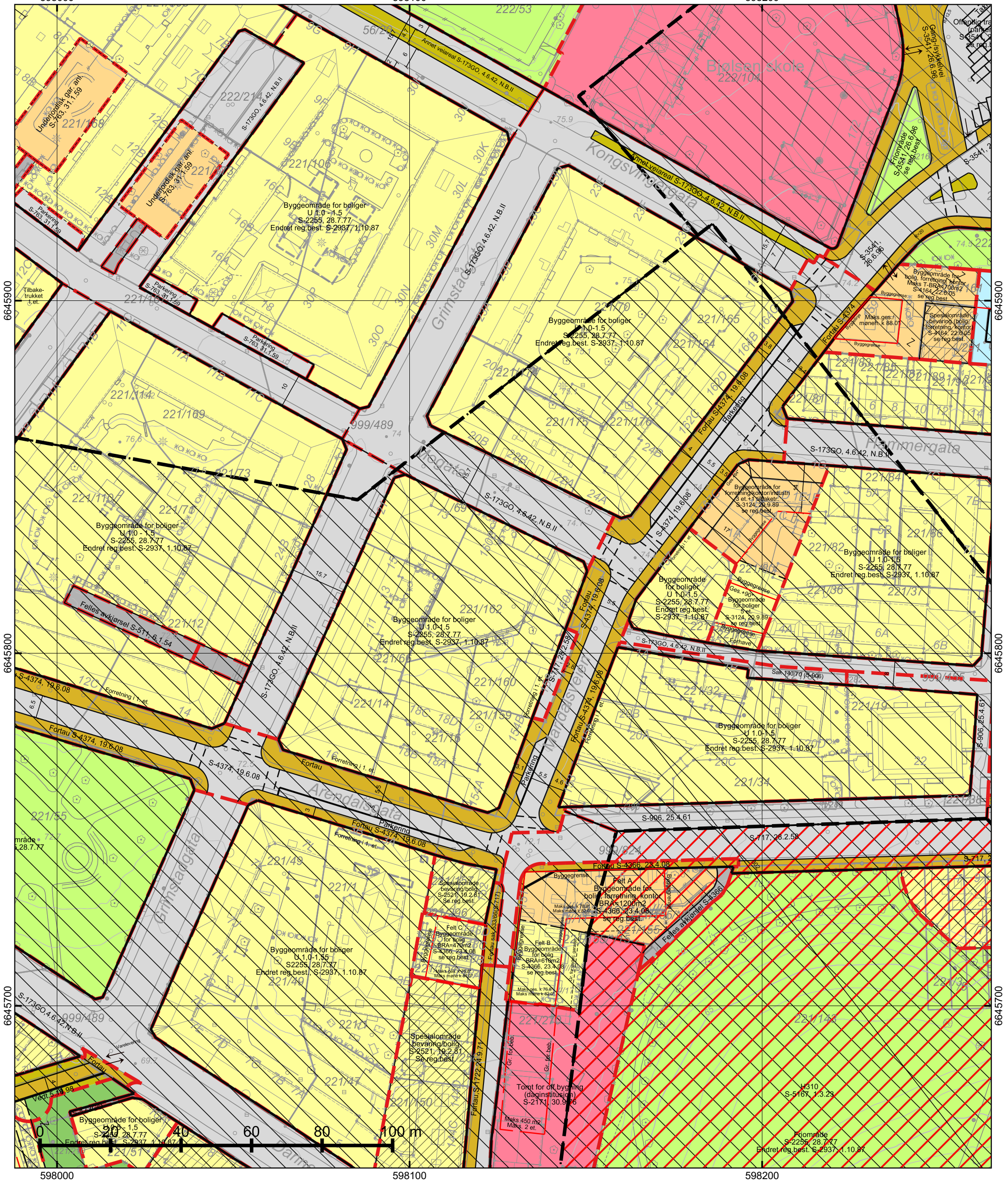

*regulert kotehøyde med Oslo lokal som høydereferanse. Ved prosjektering legges 37 cm til denne kotehøyden.

© Plan- og bygningsetaten, Oslo kommune



Oslo

Dato: 07.05.2026

Bruker: FME

Målestokk 1:1000

Ekvidistanse 1m

Koord.system: EUREF89 - UTM sone 32

Høydereferanser

- Reguleringsplan: Se reg.best.

- Bakgrunnskart: NN2000

Originalformat: A3



Reguleringskart

- Kartutsnittet gjelder vertikalnivå 2 (dvs. på bakkenivå). I tillegg finnes det regulering i vertikalnivå 1
- Gjeldende kommunedelplaner: KDP-17, KDP-4
- Naturmangfold innenfor kartutsnittet. Se eget kart.
- Kartet er sammenstilt for: . Kan ikke brukes til byggesak.

PlottID/Best.nr: 157450/ 86532270

Adresse: Maridalsveien 160

Gnr/Bnr: 221/162











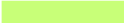

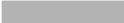

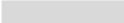
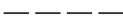





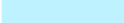





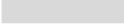



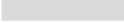
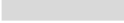







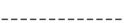

Deres ref.:

Kommentar:

Opprinnelig reguleringsplan gir rammer for høyder på planlagt bebyggelse ut fra terrenghøyden slik de var da reguleringsplanen ble vedtatt. Det nye sammenstilte reguleringsplankartet viser dagens terreng- og tomtesituasjon. Planens originale vedtakskart er tilgjengelig i Saksinnsyn.

Se tegnforklaring på eget ark

TEGNFORKLARING - REGULERING (for gjeldende kartutsnitt)

	40 - Friområde/park		Grense for bebyggelse
	70 - Felles avkjørsel		Byggegrense
	71 - Felles parkering		Regulert kjørefelt
	74 - Felles gårdsplass		Bygningens avgrensning i beb. plan
	75 - Felles garasjeanlegg - P-hus		Bebyggelse som inngår i planen
	110 - Bolig m.tilh. anlegg		Måle og avstandlinje (Dimensjonslinje)
	120 - Forretning m.tilh.anlegg		
	140 - Bolig/forr./kontor		Oppheving av eiendomsgrense
	142 - Forr./kontor/industri		Inn-/utkjøring
	160 - Offentlig bygning m.tilh.anlegg		
	162 - Skole m.tilh.anlegg		
	310 - Offentlig kjørebane/veigrunn		
	311 - Annet veiareal		
	312 - Fortau		
	317 - Offentlig gang-/sykkelvei		
	330 - Parkering/utfartsparkering		
	936 - Regulert fotgjengerovergang		
	1541 - Vannforsyningsanlegg		
	660 - Spesialområde bevaring bolig		
	664 - Spesialområde bevaring blandet		
	RbBevaringGrense		
	RpSikringSone		
	RpSikringGrense		
	RpFareSone		
	RpFareGrense		
	70 - Felles avkjørsel		
	76 - Felles underjordisk anlegg		
	311 - Annet veiareal		
	312 - Fortau		
	317 - Offentlig gang-/sykkelvei		
	913 - Formålavgrensning		
	930 - Reguleringslinje		
	936 - Regulert fotgjengerovergang		
	964 - Regulert u-gradgrense		
	Formålgrense		
	Plangrense (gammel lov)		
	Plangrense (ny lov)		

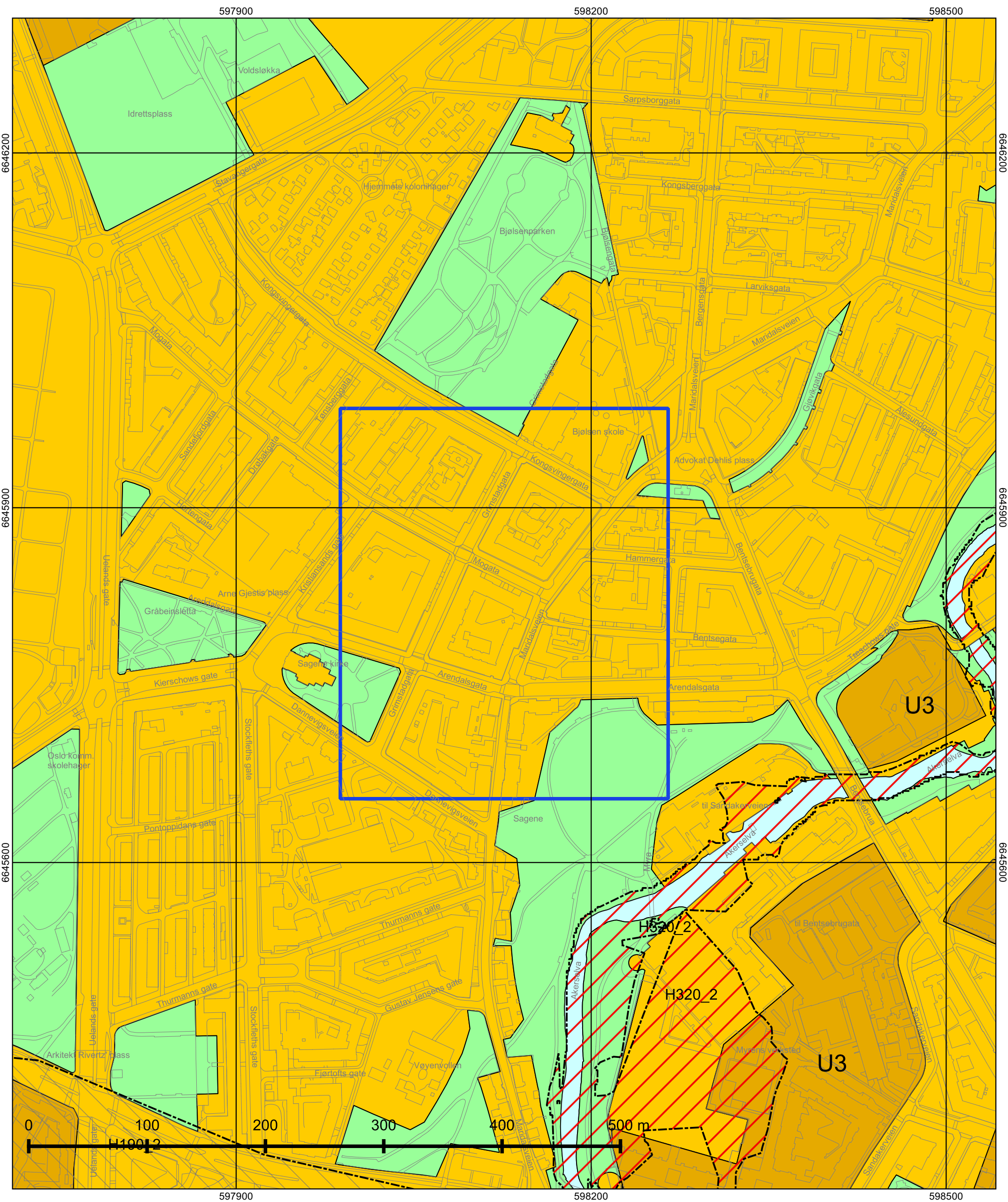

© Plan- og bygningsetaten, Oslo kommune



Oslo

Dato: 07.05.2026

Målestokk 1:3000

Koordinatsystem: EUREF89 - UTM sone 32

PlottID/Best.nr: 157450/86532270

Deres ref.:

Kommuneplanen 2015–2030

Vedtatt av bystyret 23.09.2015, sak 262

Kartet viser utsnitt av «Plankart 1-2 Arealbruk» og «Plankart 2-2 Hensynssoner». For øvrige juridisk bindende kart, se Planinnsyn - <https://od2.pbe.oslo.kommune.no/kart/?mode=kommuneplan>

Blå ramme viser utsnittet for de øvrige plottene.

Reguleringsplaner vedtatt etter 17.09.2014 og til 23.09.2015 vil gjelde foran kommuneplanen ved motstrid. Reguleringsplaner vedtatt etter kommuneplanen vil gjelde foran kommuneplanen ved motstrid.

Se tegnforklaring på eget ark.



Tegnforklaring - kommuneplan

	Farled		Bebyggelse og anlegg, eksisterende
	Fjernveg (tunnel)		Bebyggelse og anlegg, fremtidig
	Fjernveg		Bane, eksisterende
	Markagrense		Havn, eksisterende
	Plangrense		Havn, fremtidig
	Sporveg (tunnel), fremtig		Kollektivknutepunkt, fremtidig
	Sporveg (tunnel), eksisterende		Grønnstruktur, eksisterende
	Sporveg, eksisterende		Grønnstruktur, fremtidig
	Sporveg, fremtidig		Forsvaret
	Jernbane (tunnel), fremtidig		LNF-areal, eksisterende
	Jernbane (tunnel), eksisterende		LNF-areal, fremtidig
	Jernbane, eksisterende		Spredt boligbebyggelse, eksisterende
	Turvei		Spredt boligbebyggelse, fremtidig
	Ny T-bane-/jernbanestasjon (ikke juridisk)		Spredt fritidsbebyggelse, eksisterende
	T-banestasjon (ikke juridisk)		Spredt fritidsbebyggelse, fremtidig
	Jernbanestasjon (ikke juridisk)		Bruk og vern av sjø og vassdrag med tilhørende strandsone
	Banetrase (ikke juridisk)		Farled
	Fjordtrikk (ikke juridisk)		Småbåthavn, eksisterende
	Samferdsel (ikke juridisk)		Småbåthavn, fremtidig
	Eksisterende kollektivknutepunkt		Naturområde
	Fremtidig kollektivknutepunkt		Friluftsområde
	Spredt boligbebyggelse		Ytre by (utviklingsområder)
	Bestemmelsesgrense		Indre by (utviklingsområder)
	Aktivitetssone marka		H570 - Bevaring kulturmiljø
			H710 - Båndlegging for regulering etter pbl.
			H810_1 - Krav om felles planlegging (områderegulering)
			H810_2 - Krav om felles planlegging
			H820_1 - Omforming (kabling og høystentledninger)
			H820_2 - Omforming (trafostasjoner)
			H110 - Nedlagsfelt drikkevann
			H190 - Andre sikringssoner
			H310_1 - Kvikkleire
			H310_2 - Steinsprang
			H320_1 - Stormflo
			H320_2 - Elveflom
			H390 - Deponi



Oslo kommune

Plan- og bygningsetaten

Anette Borvik
MARIDALSVEIEN 160B

Dato: 07.05.2026

Deres ref:
Bestillingsnr.: 86532270
9188018

Vår ref (Saksnr):

Saksbehandler: Automatisert produksjon

AREALBEKREFTELSE FOR GNR.221 BNR. 162

Vi viser til bestilling av 20260507 for MARIDALSVEIEN 160B.

GNR. 221 BNR. 162

er, ifølge eiendomsregisteret i Oslo, opprettet den 19.08.1922.

Arealet for eiendommen, med til- og framålinger ført i eiendomsregisteret i Oslo, er

1236 m²

Eiendommen, i samsvar med oppgitt areal, er vist med gul farge på vedlagte kartutsnitt.

Målestokk= 1: 500.

Eiendommen består av 1 teig.

Plan- og bygningsetaten

Avdeling tilsyn og geodata
Seksjon matrikkel

Kristin Tveit
Seksjonsleder



Plan- og bygningsetaten

Boks 364 Sentrum
0102 Oslo

Besøksadresse:
Vahls gate 1, 0187 Oslo
www.pbe.oslo.kommune.no

Sentralbord: 02 180
Kundesenteret: 23 49 10 00
Telefaks: 23 49 10 01
E-post: postmottak@pbe.oslo.kommune.no

Bankgiro: 6003.05.58920
Org.nr.: 971 040 823 MVA

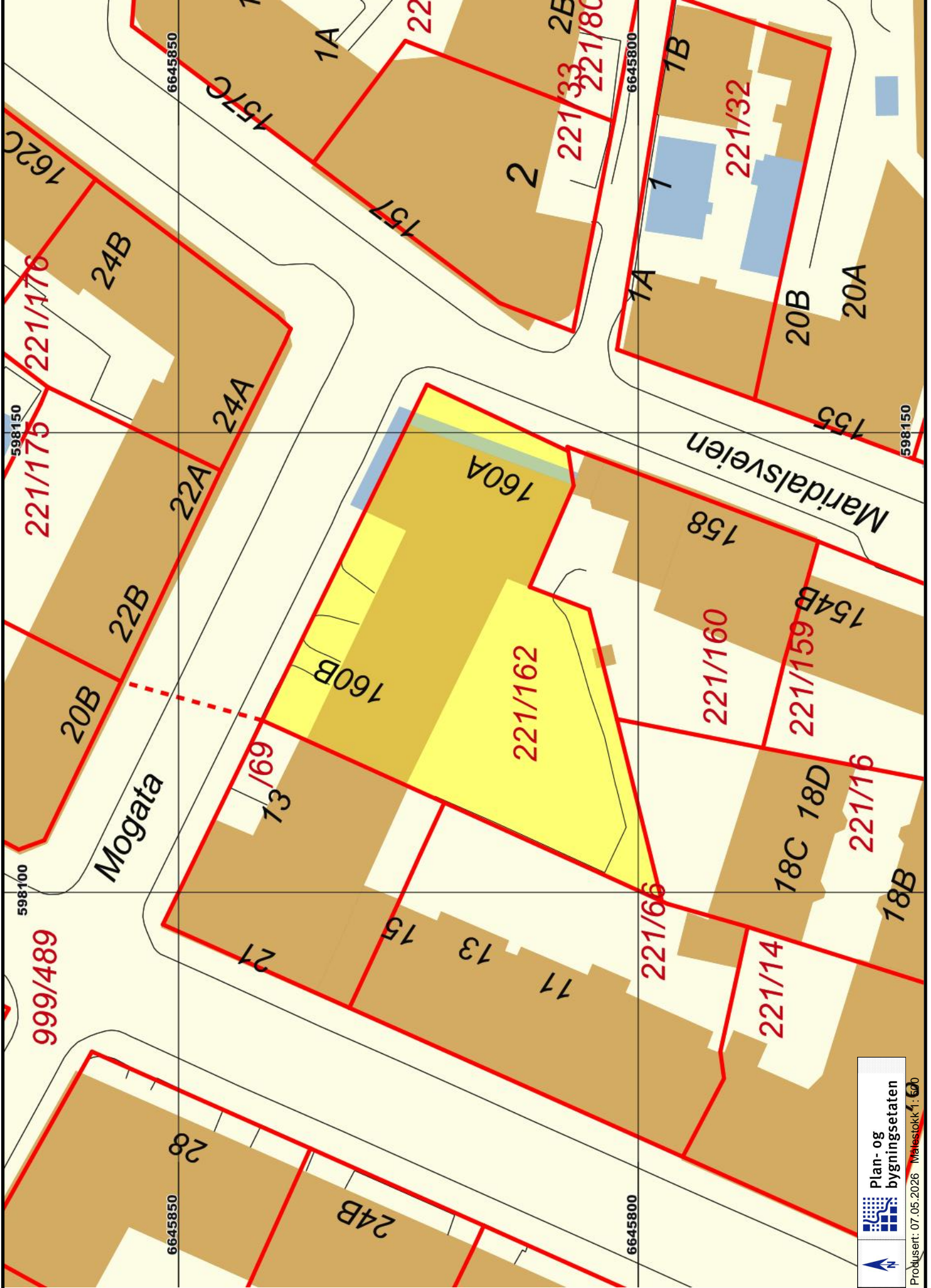



Gjensidige



Boligkjøperpakken

Alt du trenger til ditt boligkjøp – ferdig forsikret hele det første året.

Boligkjøperpakke HUS

Gir deg alle de forsikringene du trenger for det nye huset ditt:

- boligkjøperforsikring levert av Hiscox, med oppgjør via Sedgwick
- renteforsikring
- standard bygningsforsikring for hus
- innboforsikring Pluss
- flytteforsikring
- uhell i og utenfor hjemmet
- råte, skadedyr, skadedyr, mus og rotter

Pris: Boligkjøperpakken Hus koster **kr 19 900,-** for hele det første året. Prisen på forsikringen legges inn i oppgjøret for din nye bolig, og betales i forbindelse med overtakelsen.

Boligkjøperpakke LEILIGHET

Gir deg alle de forsikringene du trenger for den nye leiligheten din:

- boligkjøperforsikring levert av Hiscox, med oppgjør via Sedgwick
- renteforsikring
- innboforsikring Pluss
- flytteforsikring
- uhell i og utenfor hjemmet
- bekjempelse av veggedyr, kakerlakker og skjeggkre

Pris: Boligkjøperpakken Leilighet og fritidsleilighet koster **kr 9 950,-** for hele det første året. Prisen på forsikringen legges inn i oppgjøret for din nye bolig, og betales i forbindelse med overtakelsen.

Boligkjøperpakke HYTTE

Gir deg alle de forsikringene du trenger for den nye fritidsboligen din:

- boligkjøperforsikring levert av Hiscox, med oppgjør via Sedgwick
- standard bygningsforsikring for hytte
- innboforsikring Pluss
- uhell i fritidsboligen
- råte, skadedyr, skadedyr, mus og rotter

Pris: Boligkjøperpakken Hytte koster **kr 19 900,-** for hele det første året for frittstående hytte / tomannshytte / kjedet hytte. Prisen på forsikringen legges inn i oppgjøret for din nye bolig, og betales i forbindelse med overtakelsen.

Forsikringspakken tilbys kun av eiendomsmegleren som foretar salget av eiendommen, og kan kun kjøpes av privatpersoner. Boligkjøperforsikringen gjelder fra kontraktsmøte (maks 6 mnd. før overtakelse), mens de andre forsikringene gjelder fra du overtar boligen. Forsikringene løper/ varer i ett år.

I Boligkjøperpakke Hus og Boligkjøperpakke Hytte inngår standard bygningsforsikring. Denne kan oppgraderes til Hus Pluss mot et tillegg i prisen, det gjør du ved å kontakte Gjensidige etter overtakelse av boligen. Horisonaldelt tomannsbolig og rekkehus i borettslag får kun kjøpt leilighetspakke. Dersom det er behov for egen bygningsforsikring må du kontakte Gjensidige.

Boligkjøperforsikringen kan beholdes i inntil fem år. Du vil motta pris på fornyelse av boligkjøperforsikringen ca. 1 måned før fornyelsen din.

Har du spørsmål om boligkjøperpakken kan du kontakte oss på telefon 915 03 100 eller e-post boligkjoperpakken@gjensidige.no. Dersom du skal melde inn en sak tilknyttet boligkjøperpakken, gjør du dette ved å logge inn på gjensidige.no.