

Tilstandsrapport

 Enebolig

 Bod

 Bømloveien 8, 4029 STAVANGER

 STAVANGER kommune

 # gnr. 28, bnr. 1848

Sum areal alle bygg: BRA: 193 m² BRA-i: 175 m²



Befaringsdato: 12.05.2026

Rapportdato: 19.05.2026

Oppdragsnr.: 11250-1911

Referansenummer: UQ9168

Autorisert foretak: TAKST TEAM AS

Sertifisert Takstingeniør: Arnt Michaelsen

Vår ref: 011032



Rapporten kan brukes i inntil ett år etter rapportdato, og kan ikke gjenbrukes ved flere boligsalg i denne perioden. Skjer det endringer, oppstår skader også videre på boligen, bør du som selger be om oppdatert rapport.

Norsk takst

Norsk takst er bransjeorganisasjonen for landets bygningssakkyndige og takstforetak, med om lag 1400 sertifiserte medlemmer fordelt på omtrent 1000 bedrifter. I boligomsetningen regnes takstrapportene som et helt avgjørende element i den informasjonen som gjøres tilgjengelig for kjøper. Årlig leverer medlemmene rundt 120.000 slike takster. Det gir unik oversikt over norske boliger, og bidrar til at alle oppdrag kan utføres med utgangspunkt i erfaringsbasert kvalitet.



Det stilles høye krav til utdanning, sertifisering og yrkesetikk. Norsk takst er opptatt av at boligomsetningen skal være trygg, og legger vekt på å opptre uavhengig av andre bransjeaktører. Bygningssakkyndige fakturerer sine tjenester uten hensyn til hvilken pris som oppnås, og skal heller ikke på annen måte ha noen egeninteresse knyttet til handelen.

Uavhengighet og god fagkunnskap har over tid bygget troverdighet og tillit. Både selger og kjøper skal kunne stole på bygningssakkyndiges vurderinger. For tilfeller der det likevel skulle oppstå misnøye med utført arbeid, har vi sammen med Forbrukerrådet etablert en klagenemnd.

Norsk takst har en sentral rolle i utviklingen av norske standarder, regler og profesjonsprinsipper, og representerer bransjen i alle relevante internasjonale fora. Dette sikrer at norske bygningssakkyndige tidlig kan tilpasse seg krav og bransjetrender fra utlandet, samtidig som takseringsfaget får en norsk stemme på verdensbasis. Organisasjonen bidrar i næringspolitisk sammenheng, og har vært en pådriver for å sikre at lover og regler gir trygghet for forbrukerne i boligomsetningen.

TAKST TEAM AS

LITT OM TAKST TEAM AS

Vi er et firma som har drevet med taksering av fast eiendom i mer enn 40 år. Rogaland fylke er vårt primærrområde, men vi utfører også oppdrag i tilstøtende fylker.

Takst Team består av uavhengige, profesjonelle og faglig dyktige takstingeniører som sikrer og takserer verdier, skader og eiendom etter bransjens strenge standarder og etiske regler. Vi er sertifisert gjennom Norsk Takst, og følger deres etterutdanningsprogram.

Vi er medlem av Takstnett - Norges største totalleverandør av taksttjenester. Les mer om oss her: <https://www.takstnett.no>

Våre verdier;

Kompetent: Vi har både spiss- og breddekompetanse

Uavhengig: Vi er uavhengige og profesjonelle

Nytenkende: Vi er framoverlente og toneangivende

Våre rapporter er utarbeidet etter Norsk takst sine retningslinjer, og vi ber deg lese nøye gjennom rapporten. Har du spørsmål, eller er det noen feil som bør rettes opp, ber vi deg kontakte oss for å avklare dette.

Rapportansvarlig

Arnt Michaelsen

Uavhengig Takstingeniør

arnt@takst-team.no

951 33 566



Dette trenger du å vite om tilstandsrapporten



Hva er en tilstandsrapport?

En tilstandsrapport beskriver synlige skader/avvik eller tegn på skader/avvik på boligen. Rapporten fremhever vanligvis ikke positive egenskaper ved boligen.



Hva vurderer en bygningsakkyndig?

Den bygningsakkyndige vurderer boligen ut fra hva man kan forvente av en bygning av samme alder og type. Vurderingen gjøres som regel mot hvordan det var vanlig å bygge og regler som gjaldt da boligen ble oppført (søknadstidspunktet). Forhold som er vanlige for bygningens alder, slik som slitasje etter normal bruk regnes ikke som avvik.



Hva inneholder tilstandsrapporten?

Den bygningsakkyndige undersøker rom og bygningsdeler slik det kommer frem av [Forskrift til avhendingsloven](#). Tilstandsrapporten inneholder bare avvik som den bygningsakkyndige kan se eller kontrollere med enkle hjelpemidler. Det gjøres ikke nærmere undersøkelser slik som åpning av vegger eller andre bygningsdeler. I vegg mot våtrom og rom under terreng kan det borres et hull for å gjøre enkle undersøkelser slik som fuktsøk.

Når du kjøper en brukt bolig

Når du kjøper en brukt bolig, er det viktig å være oppmerksom på at dette ikke kan sammenlignes med å kjøpe en ny bolig. Måten boligen ble bygget på kan være annerledes enn i dag. Bygninger svekkes over tid, og utsettes for slitasje blant annet på grunn av bruk og vær og vind. Mange boliger fornyes helt eller delvis, noen i flere omganger, eller det oppføres tilbygg. Særlig for boliger som er pusset opp eller endret, er det viktig å merke seg at fornyelse av overflater ikke nødvendigvis betyr at bygningsdeler under er forbedret.

Vurdering mot byggregler

Den bygningsakkyndige vil vurdere boligen mot hvordan det var vanlig å bygge og regler som gjaldt på søknadstidspunktet. Den bygningsakkyndige ser etter avvik som har betydning for og som reduserer boligens funksjon og verdi, og som kommer frem av forskrift til avhendingslova.

Noen bygningsdeler og forhold vil den bygningsakkyndige vurdere mot dagens regelverk. Etter dagens regelverk vil disse kunne få avvik og/eller TG2 eller TG3 uten at det nødvendigvis er krav om at avviket utbedres. Dette kan gjelde sluk, tettesjikt og fall på bad og vaskerom, forhold som gjelder sikkerhet mot brann, rekkverk, trapper osv.

Tilstandsrapporten beskriver ikke hele boligen

BYGNINGSSAKKYNDIGE SER FOR EKSEMPEL IKKE PÅ

- vanlig slitasje og normal vedlikeholdstilstand
- bagatellmessige forhold som ikke påvirker bygningens bruk eller verdi vesentlig
- etasjeskillere
- tilleggsbygg slik som garasje, bod, anneks, naust også videre
- utvendige trapper
- støttemurer
- skjulte installasjoner
- installasjoner utenfor bygningen
- full funksjonstesting av el- og VVS-installasjoner
- geologiske forhold og bygningens plassering på grunnen
- bygningens planløsning
- bygningens innredning
- løsøre slik som hvitevarer
- utendørs svømmebasseng og pumpeanlegg
- bygningens estetikk og arkitektur
- bygningens lovlighet (bortsett fra bruksendringer, brannceller og forhold som åpenbart kan påvirke helse, miljø og sikkerhet)
- fellesarealer (med mindre boligeier har vedlikeholdsplikt for fellesarealer og dette er kjent for bygningsakkyndig, eller fellesarealet har en særlig tilknytning til boligen).

© iVerdi 2023 © Norsk takst 2023

Malen til denne rapporten, inkludert standardtekstene fra Norsk takst, er vernet etter åndsverkløven og kan kun benyttes av medlemsforetakene i Norsk takst og av takstingeniører som er sertifisert i slikt foretak, samt av kunder hos iVerdi og studenter hos NEAK. For andre aktører er eksemplarframstilling av malen og standardtekster, som utskrift og annen kopiering til bruk som grunnlag for tilsvarende rapporter, bare tillatt når det er hjemlet i lov (kopiering til privat bruk, sitat o.l.) eller avtale med Norsk Takst ([Forside](#)) eller iVerdi ([Hjem-iVerdi](#)).

Utnyttelse i strid med lov eller avtale kan medføre erstatnings- og straffansvar.

Dette trenger du å vite om tilstandsrapporten

Tilstanden vurderes med ulike tilstandsgrader

Tilstanden gir uttrykk for en gitt forventet tilstand, blant annet vurdert ut fra alder og normal bruk. Ved Tilstandsgrad 0 (TG0) og Tilstandsgrad 1 (TG1) gir den bygningssakkyndige normalt ingen begrunnelse for valg av tilstandsgrad. Grunnen er at bygningen eller bygningsdelen da bare har normal slitasje. Ved skjulte konstruksjoner kan alder alene avgjøre tilstandsgrad. Når bygningssakkyndige anbefaler tiltak, for eksempel utbedringer, må brukeren av rapporten vurdere om tiltakene er nødvendige og lønnsomme.

Når den bygningssakkyndige velger tilstandsgrad, baseres vurderingen på faste kriterier som følger av gjeldende bransjestandard for Teknisk tilstandsanalyse ved omsetning av bolig og Forskrift til avhendingslova.

! TG 0

TILSTANDSGRAD 0, TG0: INGEN AVVIK

Bygningsdelen skal være tilnærmet ny, ikke vise tegn på slitasje og det skal være lagt frem dokumentasjon på faglig god utførelse. Det er ingen merknader til delen.

! TG 1

TILSTANDSGRAD 1, TG1: MINDRE AVVIK

Bygningsdelen skal bare ha normal slitasje, og straktiltak skal ikke anses som nødvendig. Graden kan også brukes når delen er ny, men der dokumentasjon på faglig god utførelse mangler.

! TG 2

TILSTANDSGRAD 2, TG2: VESENTLIGE AVVIK OG MINDRE AVVIK SOM ETTER NS 3600 GIR TG 2

Bygningsdelen skal enten ha feil utførelse, en skade eller symptomer på skade, sterk slitasje eller nedsatt funksjon. Graden gis når bygningsdelen trenger vedlikehold eller tiltak i nær fremtid. Graden skal også brukes når delen er gammel og det er grunn til å varsle om faren for skader på grunn av alderen, eller når det er grunn til å overvåke delen spesielt på grunn av fare for større skader eller følgeskader.

! TG 3

TILSTANDSGRAD 3, TG3: STORE ELLER ALVORLIGE AVVIK

Denne tilstandsgraden brukes ved kraftige tegn på forhold som man må regne med trenger utbedring straks eller innen kort tid. Det er påvist funksjonssvikt eller sammenbrudd.

- TG IU

IKKE UNDERSØKT/IKKE TILGJENGELIG FOR UNDERSØKELSE

Det kan være avvik/skader som ikke er avdekket.

Informasjon om utbedringskostnader

Utbedringskostnadene i rapporten er sjablongmessige anslag basert på observerte forhold som feil, skader eller uregelmessigheter, samt foreslåtte tiltak. Disse anslagene er veiledende, angis i fem intervaller, er basert på generelle erfaringstall, og må ikke forveksles med konkrete pristilbud fra håndverkere eller entreprenører. Faktiske kostnader kan variere betydelig, avhengig av individuelle valg, materialpriser og markedsforhold. For å få en nøyaktig vurdering av utbedringskostnadene anbefales ytterligere undersøkelser og innhenting av flere pristilbud fra kvalifiserte fagfolk. Slike anslag gis for TG3, der dette er mulig.



Tiltak under kr 20 000



Tiltak mellom kr 20 000 – 100 000



Tiltak mellom kr 100 000 – 200 000



Tiltak mellom kr 200 000 – 500 000



Tiltak over kr 500 000

Beskrivelse av eiendommen

Enebolig fra 1971 med kjeller og 1. etasje. Oppført med grunnmur i betongelementer, yttervegger i trekonstruksjoner som utvendig er kledd med stående trepanel, samt betongelementer, mønet tak som er teknet med betongtakstein.

Boligen framstår som i normal stand med normal elde og slitasje iht. alder. Våtrom har merknader og oppgradering/utbedringer må påregnes.

Registrerte tilstandsmerknader er i hovedsak av normal karakter på bygninger med denne alder og vedlikehold.

Enebolig - Byggeår: 1971

UTVENDIG

[Gå til side](#)

Taktekkingen er av betongtakstein. Taket er besiktiget fra bakkenivå. Taktekking er av PVC-duk på carport/bod. Taket er besiktiget fra stige.

Takrenner og nedløp i plast.

Veggene har bindingsverkskonstruksjon fra byggeår.

Fasade/kledning har liggende bordkledning.

Takkonstruksjonen har W-takstoler i tre.

Bygningen har malte trevinduer med 1- og 2-lags glass.

Bygningen har malte ytterdører og malt balkongdør i tre.

Utgang til terrasse fra stue. Terrasse er i tre.

Utvendige trapper i betong.

INNVENDIG

[Gå til side](#)

Innvendig er det gulv av parkett, laminat, fliser og belegg. Veggene har tapet, trepanel og betong. Innvendige tak har malte plater og metallspiler, samt trepanel.

Etasjeskiller er av trebjelkelag.

Boligen har mursteinspipe og to vedovner.

Gulvet er av betong. Veggene har plater og panel. Hulltaking er foretatt og det er påvist avvik i konstruksjonen. Hulltaking er foretatt i hobbyrom. Fuktkvotemåling (vekt%) i konstruksjonen ble målt til 19 %.

Boligen har tretrapp.

Innvendig har boligen malte dører.

VÅTROM

[Gå til side](#)

Bad 1. etasje:

Aktuell byggeforskrift er teknisk forskrift 2010. Det foreligger ingen dokumentasjon.

Bad er oppusset i ca. 2015, opplyst av eier.

Veggene har fliser. Taket har stålpanel.

Gulvet er flislagt. Rommet har elektriske varmekabler. Fall er målt til 10 mm fra topp flis ved dørterskel til sluk i dusj.

Det er plastsluk fra byggeår, påstøp med varmekabler og smøremembran med ukjent utførelse fra 2015. I tillegg ligger det et eldre vinylbelegg under ny oppbygging fra 2015.

Rommet har innredning med nedfelt servant, veggmontert toalett og dusjkabinett.

Det er naturlig ventilering.

Hulltaking er foretatt uten å påvise unormale forhold. Hulltaking er

foretatt i gang. Fuktkvotemåling (vekt%) i konstruksjonen ble målt til under 8 %.

Bad kjeller:

Aktuell byggeforskrift er tekniske forskrifter i perioden 1997-2010.

Det foreligger ingen dokumentasjon.

Baderom er oppusset i ca. år 2000, opplyst av eier. Det er utførelse av fliser som indikerer på at arbeidet er utført som egeninnsats.

Veggene har fliser. Taket har panel.

Gulvet er flislagt. Rommet har elektriske varmekabler. Fall mot sluk er målt til 10 mm fra topp flis ved dørterskel til sluk i dusj.

Det er eldre soilsluk og ukjent tettesjikt/membran. Overgang mot sluk er fuget og eventuelt tettesjikt er ikke tilgjengelig for inspeksjon.

Rommet har innredning med nedfelt servant, toalett og dusjhjørne. Det er naturlig ventilering.

Hulltaking er foretatt uten å påvise unormale forhold. Hulltaking er foretatt i kjellerstue. Fuktkvotemåling (vekt%) i konstruksjonen ble målt til 13 %.

Vaskerom kjeller:

Aktuell byggeforskrift er tekniske forskrifter i perioden før 1997. Det foreligger ingen dokumentasjon.

Vaskerom har ukjent alder.

Veggene har fliser. Taket har panel.

Gulvet er flislagt. Rommet har ingen varmekilde. Fall er målt til 35 mm fra topp flis ved dørterskel til sluk.

Det er eldre soilsluk og ukjent tettesjikt/membran. Det er noe synlig smøremembran på kant ned mot sluk.

Rommet har vask og opplegg for vaskemaskin.

Det er naturlig ventilering.

Hulltaking er ikke foretatt da det ikke er fysisk mulig pga. tiliggende konstruksjoner i stående trepanel. Fuktmåling er foretatt i trevegg på hobbyrom. Fuktkvotemåling (vekt%) i konstruksjonen ble målt til 11 %.

KJØKKEN

[Gå til side](#)

Kjøkkenet har innredning med profilerte fronter. Benkeplaten er av laminat. Det er kjøleskap, oppvaskmaskin, platetopp og stekeovn.

Det er kjøkkenventilator med avtrekk ut.

TEKNISKE INSTALLASJONER

[Gå til side](#)

Innvendige vannledninger er av kobber.

Det er avløpsrør av plast.

Boligen har naturlig ventilasjon.

Det er installert varmpumper luft til luft.

Fra 2014 i 1. etasje og fra 2015 i kjeller.

Varmtvannstanken er på ca. 200 liter.

Elektrisk anlegg med skru- og automatsikringer.

TOMTEFORHOLD

[Gå til side](#)

Det er ukjent byggegrunn.

Dreneringen er fra 1971.

Bygningen har grunnmur i betongelementer.

Forstøtningsmurer er av betong.

Opparbeidet terreng rundt boligen.

Utvendige vann- og avløpsrør er av ukjent type.

Det er offentlig vann og avløp via private stikkledninger.

Beskrivelse av eiendommen

FORHOLD SOM ÅPENBART KAN MEDFØRE FARE FOR HELSE, MILJØ OG SIKKERHET

[Gå til side](#)

Det er ikke foretatt radonmålinger, og bygget er heller ikke utført med radonsperre.

Det er ikke montert rekkverk på utvendige trapper.

Det mangler håndløper på vegg i det innvendige trappeløpet.

Rekkverkshøyder er under dagens forskriftskrav til rekkverk i innvendige trapper.

Åpninger i rekkverk er større enn dagens forskriftskrav til rekkverk i innvendige trapper.

Åpninger i rekkverk på utvendige trapper er ikke i henhold til krav i dagens forskrifter.

Arealer

[Gå til side](#)

Forutsetninger og vedlegg

[Gå til side](#)

Lovlighet

[Gå til side](#)

Enebolig

- Det foreligger ikke tegninger

Bod

- Det foreligger ikke tegninger

Sammendrag av boligens tilstand

Fordeling av tilstandsgrader

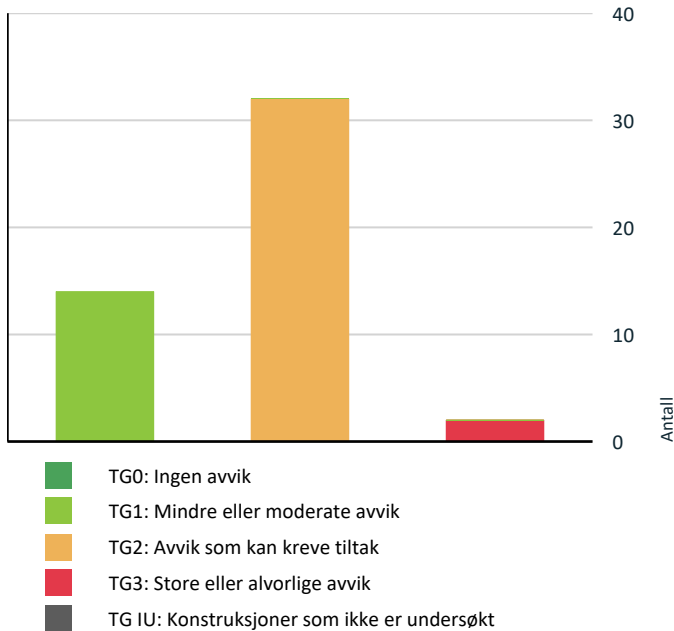

Vil du vite mer om tilstandsgrader? Se side 4.

Anslag på utbedringskostnad

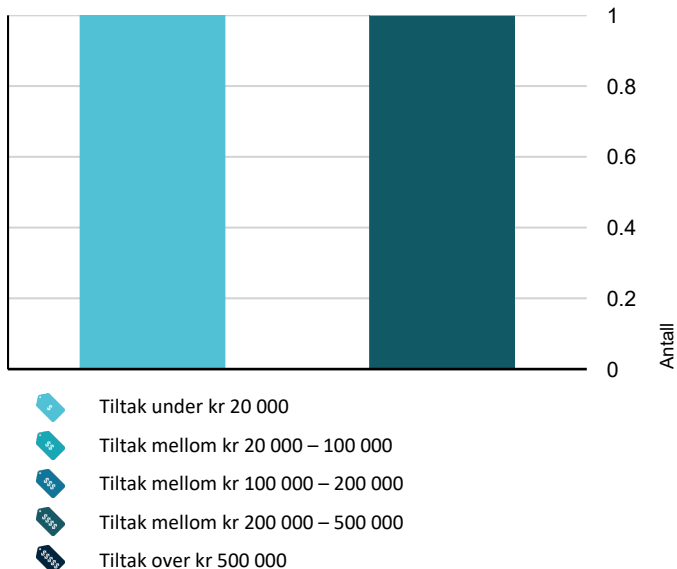

Hva er anslag på utbedringskostnad? Se side 4.

Oppsummering av avvik

Vil du vite mer? Se på rommet eller bygningsdelen senere i rapporten.

Enebolig

TG 3 STORE ELLER ALVORLIGE AVVIK

- ! Utvendig > Vinduer - 1-lags og kjeller [Gå til side](#)
- ! Våtrom > 1. etasje > Bad > Sluk, membran og tettesjikt [Gå til side](#)

TG 2 AVVIK SOM KAN KREVE TILTAK

- ! Utvendig > Taktekking [Gå til side](#)
- ! Utvendig > Nedløp og beslag [Gå til side](#)
- ! Utvendig > Veggkonstruksjon [Gå til side](#)
- ! Utvendig > Takkonstruksjon/Loft [Gå til side](#)
- ! Utvendig > Vinduer - 1990 tallet [Gå til side](#)
- ! Utvendig > Dører - kjeller [Gå til side](#)
- ! Utvendig > Utvendige trapper [Gå til side](#)
- ! Utvendig > Utvendig bod/carport [Gå til side](#)
- ! Innvendig > Overflater [Gå til side](#)
- ! Innvendig > Etasjeskille/gulv mot grunn [Gå til side](#)
- ! Innvendig > Pipe og ildsted [Gå til side](#)
- ! Innvendig > Rom Under Terreng [Gå til side](#)
- ! Innvendig > Innvendige dører [Gå til side](#)
- ! Tekniske installasjoner > Vannledninger [Gå til side](#)
- ! Tekniske installasjoner > Avløpsrør [Gå til side](#)
- ! Tekniske installasjoner > Varmesentral [Gå til side](#)
- ! Tekniske installasjoner > Varmtvannstank [Gå til side](#)

Sammendrag av boligens tilstand

-  **Tomteforhold > Fuksikring og drenering** [Gå til side](#)

-  **Tomteforhold > Forstøtningsmurer** [Gå til side](#)

-  **Tomteforhold > Terrengforhold** [Gå til side](#)

-  **Tomteforhold > Utvendige vann- og avløpsledninger** [Gå til side](#)

-  **Kjøkken > 1. etasje > Kjøkken > Overflater og innredning** [Gå til side](#)

-  **Våtrom > 1. etasje > Bad > Overflater vegger og himling** [Gå til side](#)

-  **Våtrom > 1. etasje > Bad > Overflater Gulv** [Gå til side](#)

-  **Våtrom > 1. etasje > Bad > Ventilasjon** [Gå til side](#)

-  **Våtrom > Kjeller > Bad > Overflater vegger og himling** [Gå til side](#)

-  **Våtrom > Kjeller > Bad > Overflater Gulv** [Gå til side](#)

-  **Våtrom > Kjeller > Bad > Sluk, membran og tettesjikt** [Gå til side](#)

-  **Våtrom > Kjeller > Bad > Ventilasjon** [Gå til side](#)







-  **Våtrom > Kjeller > Vaskerom > Overflater vegger og himling** [Gå til side](#)

-  **Våtrom > Kjeller > Vaskerom > Sluk, membran og tettesjikt** [Gå til side](#)

-  **Våtrom > Kjeller > Vaskerom > Ventilasjon** [Gå til side](#)

HELSE, MILJØ OG SIKKERHET

Forhold som åpenbart kan medføre fare for helse, miljø og sikkerhet

-  Åpninger i rekkverk er større enn dagens forskriftskrav til rekkverk i innvendige trapper. [Gå til side](#)
-  Åpninger i rekkverk på utvendige trapper er ikke i henhold til krav i dagens forskrifter.
-  Det er ikke foretatt radonmålinger, og bygget er heller ikke utført med radonsperre.
-  Det er ikke montert rekkverk på utvendige trapper.
-  Det mangler håndløper på vegg i det innvendige trappeløpet.
-  Rekkverkshøyder er under dagens forskriftskrav til rekkverk i innvendige trapper.

Tilstandsrapport

ENEBOLIG



Byggeår
1971

Kommentar
Eier

Anvendelse
Helårsbolig

Standard
Normal standard på bygget ut ifra alder/konstruksjon - jamfør beskrivelse under konstruksjoner.

Vedlikehold
Bygget er jevnlig vedlikeholdt.



UTVENDIG

🔧 TG 2 Takteking

Punktet må sees i sammenheng med Takkonstruksjon/Loft

Beskrivelse

Taktekkingen er av betongtakstein. Taket er besiktiget fra bakkenivå.

Taktekking er av PVC-duk på carport/bod. Taket er besiktiget fra stige.

Siden taket (takkonstruksjon, takteking og skorstein) kun er observert fra bakkenivå og stige, er vurderingen begrenset av dette. Det er ikke sikkerhetsmessig forsvarlig å bevege seg ut på taket eller observere hovedtak fra stige. Selv om det ikke er avdekket skader under beferingen, betyr ikke dette at det ikke foreligger skader som en besiktigelse på taket kan avdekke. Vær oppmerksom på denne risikoen. En undersøkelse av taket kan utføres av en fagperson under tilstrekkelige sikkerhetsforhold.

Vurdering av avvik:

- Mer enn halvparten av forventet brukstid er passert på taktekingen.
- Mer enn halvparten av forventet brukstid er passert på undertak.

Det er noe vannansamling i et hjørne av tak over carport. Det er noen ujevnheter i tekking mot takutstikk på en side.

Konsekvens/tiltak

- Overvåk tilstanden jevnlig. For å få tilstandsgrad 0 eller 1 må tekkingen skiftes ut, men tidspunktet for når dette er nødvendig er vanskelig å si noe om.
- Når takteking og undertak begynner å bli gamle, øker risikoen for lekkasjer, noe som kan føre til omfattende og kostbare reparasjoner av underliggende konstruksjoner dersom en ikke foretar tiltak på konstruksjonene før dette oppstår.

🔧 TG 2 Nedløp og beslag

Beskrivelse

Takrenner og nedløp i plast.

Vurdering av avvik:

- Det mangler snøfangere på hele eller deler av taket, men det var ikke krav om dette på byggemeldingstidspunktet.
- Mer enn halvparten av forventet brukstid er passert på renner/nedløp/beslag.

Takrenne mot nabo er avsluttet ca. 30 cm før vindskie.

Konsekvens/tiltak

- Det er ikke krav om utbedring av snøfangere opp til dagens krav.
- Takrennen bør forlenges slik at den avsluttes ved vindskien, for å sikre korrekt avrenning og unngå vannskader på fasade eller omkringliggende konstruksjoner. Manglende forlengelse kan føre til fuktskader og økt vedlikeholdsbehov.



🔧 TG 2 Veggkonstruksjon

Beskrivelse

Tilstandsrapport

Veggene har bindingsverkskonstruksjon og betongelementer fra byggeår. Fasade/kledning har liggende bordkledning.

Vurdering av avvik:

- Det er ingen eller liten lufting i nedre kant av kledning mot grunnmur.
- Det er ingen musesperre i nedre kant av konstruksjon.
- Det er værslitt/oppsprukket trevirke/trepaneler.

Det er ikke luftespalte under kledning ved inngang. Det er skiftet enkelte bord på side mot vei, disse er av ulik type.

Det er noe malings flass på betongelementer i carport mot nabo.

Konsekvens/tiltak

- Lokal utbedring/utskiftning bør utføres.
- Musesperre må etableres.
- Uten tilstrekkelig lufting bak bordkledningen kan fuktighet som trenger inn bak bordene eller gjennom veggene innenfra ikke tørke opp. Dette skaper ideelle forhold for råtesopp og muggvekst.



! TG 1 Vinduer

Beskrivelse

Bygningen har malte trevinduer med 2-lags glass.

Årstill: 2015

Kilde: Produksjonsår på produkt

! TG 3 Vinduer - 1-lags og kjeller

Beskrivelse

Bygningen har malte trevinduer med 1- og 2-lags glass.

Vurdering av avvik:

- Det er påvist vinduer med fukt/råteskader.

Konsekvens/tiltak

- Vinduer med råteskader må erstattes med nye.

Kostnadsestimat: Under 20 000



! TG 2 Takkonstruksjon/Loft

Punktet må sees i sammenheng med Taktekking

Beskrivelse

Takkonstruksjonen har W-takstoler i tre.

Vurdering av avvik:

- Det er begrenset/dårlig ventilering av takkonstruksjonen.

Det er enkelte luftespalter som er noe sammenpresset.

Konsekvens/tiltak

- Lufting/ventilering bør forbedres.



! TG 2 Vinduer - 1990 tallet

Beskrivelse

Tilstandsrapport

Bygningen har malte trevinduer med 2-lags glass.

Vurdering av avvik:

- Det er påvist noen glassruter som er punktert eller sprukne.
- Karmene i vinduer er slitte og det er sprekker i trevirket.

Vindu på loft er punktert.

Konsekvens/tiltak

- Det må påregnes noe vedlikehold og at enkelte vinduer må skiftes ut.

TG 1 Dører

Beskrivelse

Bygningen har malt hovedytterdør fra 1994 og malt balkongdør i tre fra 2015.

TG 2 Dører - kjeller

Beskrivelse

Bygningen har malt ytterdør i kjeller.

Vurdering av avvik:

- Det er avvik:

Det er noe oppsvelling i nedre del av dør.

Konsekvens/tiltak

- Tiltak:

Tiltak bør iverksettes for å utbedre oppsvellingen i nedre del av døren, for å forhindre ytterligere skade og redusert funksjon samt forlenget levetid på døren. Dersom tiltak ikke utføres, kan dette føre til økt slitasje og behov for utskifting på et tidligere tidspunkt.



TG 1 Balkonger, terrasser og rom under balkonger

Beskrivelse

Utgang til terrasse fra stue. Terrasse er i tre.

TG 2 Utvendige trapper

Beskrivelse

Utvendige trapper i betong.

Vurdering av avvik:

- Det er avvik:

Vange til kjellertrapp har sprekk.

Konsekvens/tiltak

- Tiltak:

Vangen til kjellertrappen bør utbedres for å hindre videre oppsprekking som kan føre til forverring av skaden og redusert sikkerhet ved bruk av trappen.



TG 2 Utvendig bod/carport

Vurdering av avvik:

- Det er avvik:

Bod er bygget med eldre materialer og i enkel konstruksjon. Det er skjevheter i tak- og gulvkonstruksjon.

Konsekvens/tiltak

- Tiltak:

Det bør gjennomføres utbedringer av skjevheter i tak- og gulvkonstruksjonen for å sikre stabilitet og forhindre videre deformasjon.

Dersom tiltak ikke utføres, kan dette føre til redusert bæreevne, økt risiko for følgeskader og forkortet levetid på konstruksjonen.



INNSENDIG

Tilstandsrapport

TG 2 Overflater

Beskrivelse

Innvendig er det gulv av parkett, laminat, fliser og belegg. Veggene har tapet, trepanel og betong. Innvendige tak har malte plater og metallspiler, samt trepanel.

Vurdering av avvik:

- Det er avvik:

Parkett og laminat har noe bruksslitasje. Laminat er festet med spiker i front av peisovn i kjellerstue.

Konsekvens/tiltak

- Tiltak:

Parkett og laminat med bruksslitasje bør vurderes utbedret eller skiftet ut for å opprettholde ønsket standard og forhindre ytterligere forringelse.

Laminat som er festet med spiker i front av peisovn bør kontrolleres og eventuelt festes på en fagmessig måte for å unngå skade på gulvet og redusere risiko for personskade eller ytterligere slitasje.

TG 2 Etasjeskille/gulv mot grunn

Beskrivelse

Etasjeskiller er av trebjelkelag.

Vurdering av avvik:

- Det er målt høydeforskjell på mellom 15-30 mm gjennom hele rommet. Tilstandsgrad 2 gis med bakgrunn i standardens krav til godkjente måleavvik.
- Målt høydeforskjell på mellom 10 - 20 mm innenfor en lengde på 2 meter. Tilstandsgrad 2 gis med bakgrunn i standardens krav til godkjente måleavvik.

1.etasje:

Stue:

Det er noe høydeforskjell mellom enkelte rom i kjeller. Største høydeforskjell gjennom rom ble registrert til 7 mm. Største høydeforskjell innenfor 2 meter ble registrert til 10 mm.

Soverom:

Det er noe høydeforskjell mellom enkelte rom i kjeller. Største høydeforskjell gjennom rom ble registrert til 5 mm. Største høydeforskjell innenfor 2 meter ble registrert til 4 mm.

Måling er utført på tilfeldig valgt sted og avvik ut fra oppgitt høydeforskjell må påregnes.

Det er noe høydeforskjell mellom rom i kjeller.

Konsekvens/tiltak

- For å få tilstandsgrad 0 eller 1 må høydeforskjeller rettes opp. Det vil imidlertid sjelden være økonomisk rasjonelt som et enkeltstående tiltak i en bolig som dette. Dersom boligen en gang skal renoveres, kan man vurdere slike tiltak.

TG 2 Pipe og ildsted

Beskrivelse

Boligen har mursteinspipe og to vedovner.

Vurdering av avvik:

- Det er avvik:

Det er sprekk i flis foran peis i stue.

Konsekvens/tiltak

- Tiltak:

Sprekk i flis foran peis bør utbedres for å hindre videre skade.



TG 2 Rom Under Terreng

Punktet må sees i sammenheng med 'Drenering'

Beskrivelse

Gulvet er av betong. Veggene har plater og panel. Hulltaking er foretatt og det er påvist avvik i konstruksjonen. Hulltaking er foretatt i hobbyrom. Fuktkvotemåling (vekt%) i konstruksjonen ble målt til 19 %.

Vurdering av avvik:

- Det er gjennom hulltaking påvist høyt fuktnivå inne i trekonstruksjonen i hulltakingen, men ikke påvist fuktskader i dette området. Høy luftfuktighet kan over tid føre til muggvekst eller sverting av materialer. Samtidig kan materialer og konstruksjoner bli ødelagt.
- Det er påvist indikasjoner på noe fuktgjennomtrenging inn i kjellermur.

Tilstandsrapport

Utforet trevegg har isolasjon og plastfolie mot grunnmur under terreng. Dette var normal byggemetode ved oppføring, men har i etterkant vist seg å være en oppbygging som gjør at eventuelt fukt og kondens gir skader.

Konsekvens/tiltak

- Det påviste fuktnivå gir grunn til å overvåke konstruksjonen jevnlig for å se utvikling over tid, og eventuelt foreta tiltak for å unngå fuktskader.



TG 1 Innvendige trapper

Beskrivelse

Boligen har tretrapp.

TG 2 Innvendige dører

Beskrivelse

Innvendig har boligen malte dører.

Vurdering av avvik:

- Det er påvist avvik som tilsier at det bør foretas tiltak på enkelte dører. Enkelte dører tar i karm når de åpnes/lukkes.

Konsekvens/tiltak

- Enkelte dører må justeres.

VÅTROM

1. ETASJE > BAD

Generell

Beskrivelse

Aktuell byggeforskrift er teknisk forskrift 2010. Det foreligger ingen dokumentasjon.

Bad er oppusset i ca. 2015, opplyst av eier.



1. ETASJE > BAD

TG 2 Overflater vegger og himling

Beskrivelse

Veggene har fliser. Taket har stålpanel.

Vurdering av avvik:

- Det er vindu/dør med ikke fuktbestandige materialer i våtsonen (ved vask, dusj, badekar, osv.), løsningen eller byggematerialet er uegnet. Dør er plassert i våtzone til dusj.

Konsekvens/tiltak

- Uegnede materialer må fuktbeskyttes/utskiftes.

1. ETASJE > BAD

TG 2 Overflater Gulv

Beskrivelse

Gulvet er flislagt. Rommet har elektriske varmekabler. Fall er målt til 10 mm fra topp flis ved dørterskel til sluk i dusj.

Vurdering av avvik:

- Det er påvist at høydeforskjell fra topp slukrist til gulv/synlig topp membran ved dørterskel er mindre enn 25 mm.

Konsekvens/tiltak

- Til tross for avviket i fall/høydeforskjell til sluk, vil gulvet fortsatt kunne lede vann mot sluket, men med redusert effektivitet. Dette kan potensielt øke risikoen for vannansamling i enkelte områder av badet.

1. ETASJE > BAD

TG 3 Sluk, membran og tettesjikt

Beskrivelse

Det er plastsluk fra byggeår, påstøp med varmekabler og smøremembran med ukjent utførelse fra 2015. I tillegg ligger det et eldre vinylbelegg under ny oppbygging fra 2015.

Vurdering av avvik:

- Det er rundt sluk påvist en ikke-fagmessig utførelse av membran/tettesjikt/klemring.
- Mer enn halvparten av forventet brukstid er passert på membranløsningen.
- Mer enn halvparten av forventet brukstid er passert på slukløsningen.

Tilstandsrapport

Membran/tettesjikt fra 2015: Mansjett i sluk er ikke klemt med klemring til sluk, overgang mot sluk er derfor utett.

Eier opplyser om at det ligger eldre vinylbelegg på gulv, dette kan ses at er klemt ned mot sluk i klemring. Det er ved oppussing av våtrommet lagt en påstøp med varmekabler. Eventuell fuktighet vil kunne trekke inn mellom ny membran og eldre vinylbelegg. Normalt er ikke påstøp godkjent for å ligge på våt side av tettesjikt. Tilstand til eldre tettesjikt er ukjent.

Rørgjennomføring i vegg under vask har ikke tett membran mansjett.

Konsekvens/tiltak

- Det er viktig å merke seg at levetiden til en membran varierer basert på kvalitet, installasjon og bruk. Eldre membraner kan bli sprø og sprekke opp, noe som fører til at de mister sin vanntettende funksjon. Dette kan resultere i vannlekkasjer gjennom vegger og gulv og fuktskader.
- Eldre sluk av plast er ofte utsatt for lekkasjer og særlig i overganger. Eventuelle lekkasjer kan medføre fuktskader på tilliggende konstruksjoner.
- Det må foretas utbedring for å unngå fuktskader i konstruksjonen.
- Konsekvensene av ikke-fagmessig utførelse rundt sluk og klemring på våtrom kan medføre lekkasjer og fuktskader.

Det bør utbedres overgang mellom membran og sluk, samt sikre korrekt montering av mansjett med klemring for å hindre lekkasjer og fuktskader i konstruksjonen.

Rørgjennomføring i vegg under vask må tettes med godkjent mansjett for å unngå fuktinntrengning og følgeskader.

Konsekvensen av å ikke utbedre forholdene er økt risiko for vannskader, fuktskader og kostbare reparasjoner i fremtiden.

Kostnadsestimat: 200 000 - 500 000



Sluk i gulv.



Overgang mot dørterskel.



Eldre vinylbelegg er synlig mot sluk.

1. ETASJE > BAD

TG 1 Sanitærutstyr og innredning

Beskrivelse

Rommet har innredning med nedfelt servant, veggmontert toalett og dusjkabinett.

1. ETASJE > BAD

TG 2 Ventilasjon

Beskrivelse

Det er naturlig ventilering.

Vurdering av avvik:

- Rommet har kun naturlig ventilasjon.

Konsekvens/tiltak

- Elektrisk avtrekksvifte bør monteres for å lukke avviket.

1. ETASJE > BAD

TG 1 Tilliggende konstruksjoner våtrom

Beskrivelse

Hulltaking er foretatt uten å påvise unormale forhold. Hulltaking er foretatt i gang. Fuktkvotemåling (vekt%) i konstruksjonen ble målt til under 8 %.

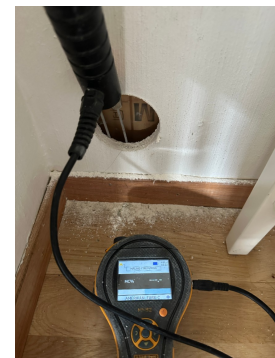

KJELLER > BAD

Generell

Beskrivelse

Tilstandsrapport

Aktuell byggeforskrift er tekniske forskrifter i perioden 1997-2010. Det foreligger ingen dokumentasjon.

Baderom er oppusset i ca. år 2000, opplyst av eier. Det er utførelse av fliser som indikerer at arbeidet er utført som egeninnsats.



KJELLER > BAD

TG 2 Overflater vegger og himling

Beskrivelse

Veggene har fliser. Taket har panel.

Vurdering av avvik:

- Det er påvist sprekker i fliser.

Konsekvens/tiltak

- Skadet flis er i et område hvor den kun utgjør et estetisk avvik.

KJELLER > BAD

TG 2 Overflater Gulv

Beskrivelse

Gulvet er flislagt. Rommet har elektriske varmekabler. Fall er målt til 10 mm fra topp flis ved dørterskel til sluk i dusj.

Vurdering av avvik:

- Det er mulighet for at det kan forekomme vannlekkasje på våtrommet hvor vann ikke vil gå til sluk.
- Det er påvist at høydeforskjell fra topp slukrist til gulv/synlig topp membran ved dørterskel er mindre enn 25 mm.
- Det er påvist at noen fliser har bom (hulrom under).
- Det er påvist avvik i fallforhold til sluk i forhold til krav i forskrift på byggetidspunktet.
- Det er påvist sprekker i fliser.

Etter bruk av dusj ligger det noe vann igjen i et hjørne i dusj. Terskel til dusj er høyere enn terskel/topp membran ved dør.

Konsekvens/tiltak

- Selv om bom eller hullid ikke alltid er et umiddelbart problem, bør det overvåkes nøye før eventuell utvikling i sprekker i flisfuger e.l. oppstår. Dette må en foreta tiltak for, for å begrense utviklingen.
- Det bør etableres avrenning inn til sluk for hele våtrommet.
- Eventuelt lekkasjevann fra utstyr utenfor dusjsone vil ikke ha en naturlig vei til sluket. Dette kan føre til at vann samler seg på gulvet og potensielt renner ut av rommet eller trenger inn i konstruksjonen.

KJELLER > BAD

TG 2 Sluk, membran og tettesjikt

Beskrivelse

Det er eldre soilsluk og ukjent tettesjikt/membran. Overgang mot sluk er fuget og eventuelt tettesjikt er ikke tilgjengelig for inspeksjon.

Vurdering av avvik:

- Membran i kombinasjon med gammelt sluk uten klemring. Membran er smurt ned på sluk.
- Mer enn halvparten av forventet brukstid er passert på membranløsningen.
- Mer enn halvparten av forventet brukstid er passert på slukløsningen.

Konsekvens/tiltak

- Uten tilfredsstillende klemring er det vanskelig å sikre en vanntett overgang mellom smøremembranen og sluket. Dette øker risikoen for at vann kan sive ned langs sidene av sluket og forårsake fuktskader i gulvkonstruksjonen og omkringliggende område.
- Eldre sluk av støpejern er ofte utsatt for rust som kan medføre lekkasjer. Eventuelle lekkasjer kan medføre fuktskader på tilliggende konstruksjoner.

Det bør vurderes full rehabilitering av sluk og tettesjikt/membran for å oppnå tilfredsstillende løsning og redusere risiko for lekkasjer til underliggende konstruksjoner.

Manglende klemring og ukjent membranløsning medfører økt fare for fuktskader og følgeskader på bygget. Inntil utbedring bør badet brukes med forsiktighet, og sluket rengjøres jevnlig.



Sluk i gulv.



Overgang mot dørterskel.

KJELLER > BAD

TG 1 Sanitærutstyr og innredning

Beskrivelse

Rommet har innredning med nedfelt servant, toalett og dusjhjørne.

Tilstandsrapport

KJELLER > BAD

TG 2 Ventilasjon

Beskrivelse

Det er naturlig ventilering.

Vurdering av avvik:

- Rommet har kun naturlig ventilasjon.

Konsekvens/tiltak

- Elektrisk avtrekksvifte bør monteres for å lukke avviket.

KJELLER > BAD

TG 1 Tilliggende konstruksjoner våtrom

Beskrivelse

Hulltaking er foretatt uten å påvise unormale forhold. Hulltaking er foretatt i kjellerstue. Fuktkvotemåling (vekt%) i konstruksjonen ble målt til 13 %.



KJELLER > VASKEROM

Generell

Beskrivelse

Aktuell byggeforskrift er tekniske forskrifter i perioden før 1997. Det foreligger ingen dokumentasjon. Vaskerom har ukjent alder.



KJELLER > VASKEROM

TG 2 Overflater vegger og himling

Beskrivelse

Veggene har fliser. Taket har panel.

Vurdering av avvik:

- Det er påvist at flisfuger har riss/sprekker.
- Det er påvist sprekker i fliser.

Det er fliser langs gulv på yttervegg som er presset ut.

Konsekvens/tiltak

- Slike riss/sprekker kan indikere bakenforliggende fuktskader, og konstruksjonen bør observeres jevnlig for å vurdere utvikling.



KJELLER > VASKEROM

TG 1 Overflater Gulv

Beskrivelse

Gulvet er flislagt. Rommet har ingen varmekilde. Fall er målt til 35 mm fra topp flis ved dørterskel til sluk.

KJELLER > VASKEROM

TG 2 Sluk, membran og tettesjikt

Beskrivelse

Det er eldre soilsluk og ukjent tettesjikt/membran. Det er noe synlig smøremembran på kant ned mot sluk.

Vurdering av avvik:

- Membran i kombinasjon med gammelt sluk uten klemring. Membran er smurt ned på sluk.
- Mer enn halvparten av forventet brukstid er passert på membranløsningen.
- Mer enn halvparten av forventet brukstid er passert på slukløsningen.

Konsekvens/tiltak

- Uten tilfredsstillende klemring er det vanskelig å sikre en vanntett overgang mellom smøremembranen og sluket. Dette øker risikoen for at vann kan sive ned langs sidene av sluket og forårsake fuktskader i gulvkonstruksjonen og omkringliggende område.
- Eldre sluk av støpejern er ofte utsatt for rust som kan medføre lekkasjer. Eventuelle lekkasjer kan medføre fuktskader på tilliggende konstruksjoner.

Det bør vurderes full rehabilitering av sluk og tettesjikt/membran for å oppnå en sikker og varig løsning.

Konsekvensen av dagens løsning er økt risiko for lekkasjer og fuktskader i underliggende konstruksjoner, da både sluk og membran har overskredet forventet brukstid og utførelsen ikke tilfredsstillende dagens krav.

Tilstandsrapport



Sluk i gulv.



Overgang mot dørterskel.

KJELLER > VASKEROM

TG 1 Sanitærutstyr og innredning

Beskrivelse

Rommet har vask og opplegg for vaskemaskin.

KJELLER > VASKEROM

TG 2 Ventilasjon

Beskrivelse

Det er naturlig ventilering.

Vurdering av avvik:

- Rommet har kun naturlig ventilasjon.

Konsekvens/tiltak

- Elektrisk avtrekksvifte bør monteres for å lukke avviket.

KJELLER > VASKEROM

TG 1 Tilliggende konstruksjoner våtrom

Beskrivelse

Hulltaking er ikke foretatt da det ikke er fysisk mulig pga. tilliggende konstruksjoner i stående trepanel. Fuktmåling er foretatt i trevegg på hobbyrom. Fuktvotemåling (vekt%) i konstruksjonen ble målt til 11 %.



KJØKKEN

1. ETASJE > KJØKKEN

TG 2 Overflater og innredning

Beskrivelse

Kjøkkenet har innredning med profilerte fronter. Benkeplaten er av laminat. Det er kjøleskap, oppvaskmaskin, platetopp og stekeovn.

Vurdering av avvik:

- Det er påvist fuktskjolder i overflater.
- Det er oppsvelling i benkeplate bak vask.

Konsekvens/tiltak

- Gjennomføre ytterligere undersøkelser og foreta utbedring av skade.



1. ETASJE > KJØKKEN

TG 1 Avtrekk

Beskrivelse

Det er kjøkkenventilator med avtrekk ut.

TEKNISKE INSTALLASJONER

TG 2 Vannledninger

Beskrivelse

Innvendige vannledninger er av kobber.

Vurdering av avvik:

- Mer enn halvparten av forventet brukstid er passert på innvendige vannledninger.

Konsekvens/tiltak

Tilstandsrapport

- Det er ikke behov for utbedringstiltak siden anlegget fungerer i dag, men ut ifra alder kan skader plutselig oppstå på eldre anlegg.
- I forbindelse med oppgradering av våtrom vil det være naturlig med utskiftning av rør.



TG 2 Avløpsrør

Beskrivelse

Det er avløpsrør av plast.

Vurdering av avvik:

- Mer enn halvparten av forventet brukstid er passert på innvendige avløpsledninger.

Konsekvens/tiltak

- Det er ikke behov for utbedringstiltak siden anlegget fungerer i dag, men ut ifra alder kan skader plutselig oppstå på eldre anlegg.
- Eldre avløpsrør har blant annet større sannsynlighet for lekkasjer, noe som kan føre til omfattende og kostbare vannskader i boliger.

TG 1 Ventilasjon

Beskrivelse

Boligen har naturlig ventilasjon.

TG 2 Varmesentral

Beskrivelse

Det er installert varmepumper luft til luft.
Fra 2014 i 1. etasje og fra 2015 i kjeller.

Årstill: 2014 Kilde: Produksjonsår på produkt

Vurdering av avvik:

- Mer enn halvparten av forventet brukstid på varmesentral er oppbrukt.

Konsekvens/tiltak

- Det er ikke behov for utbedringstiltak siden varmesentralen fungerer i dag, men ut ifra alder kan skader plutselig oppstå på eldre anlegg.



TG 2 Varmtvannstank

Beskrivelse

Varmtvannstanken er på ca. 200 liter.

Vurdering av avvik:

- Det er ikke påvist tilfredsstillende avrenning eller annen kompenserende løsning fra varmtvannstank.
- Det er ikke påvist tilfredsstillende el-tilkobling av varmtvannstank iht. gjeldende forskrift.
- Det er påvist at varmtvannstank er over 20 år

Konsekvens/tiltak

- Det bør etableres tilfredsstillende el-tilkobling etter gjeldende forskrift.
- Det er ikke behov for utbedringstiltak siden tanken fungerer i dag, men ut ifra alder kan skader plutselig oppstå på eldre tanker.
- Det bør etableres tilfredsstillende avrenning eller lekkasjesikring ved varmtvannstank.



Elektrisk anlegg

Tilstandsrapport

Dette er en forenklet kontroll begrenset til de spørsmål og undersøkelser som forskrift til avhendingslova (tryggere bolighandel) § 2-18 inneholder. Dette kan ikke sammenlignes med en kontroll utført av offentlig myndighet (Det lokale eltilsyn) eller registrert elektrovirksomhet, og en bygningssakkyndig har verken kompetanse eller lov til å foreta en slik kontroll.

Tilstanden er vurdert ut fra den forenklete og begrensede kontrollen som forskriften inneholder. El-anlegget kan ha feil og mangler som en slik forenklet undersøkelse ikke vil avdekke. Vær derfor oppmerksom på denne risikoen, og søk videre veiledning eller få en fullstendig kontroll utført av registrert elektrovirksomhet.

Beskrivelse

Elektrisk anlegg med skru- og automatsikringer.

1. Foreligger det eltilsynsrapport de siste 5 år, og det er ikke foretatt arbeid på anlegget etter denne, utenom retting av eventuelle avvik i eltilsynsrapport (dvs en el-tilsynsrapport uten avvik)?

Nei

Spørsmål til eier

2. Når ble det elektriske anlegget installert eller sist gang totalt rehabilitert (årstall)? Med totalt rehabilitert menes fullstendig utskiftet anlegg fra inntakssikring og videre.

1971

3. Er alle elektriske arbeider/anlegg i boligen utført av en registrert elektroinstallasjonsvirksomhet?

Nei

4. Er det elektriske anlegget utført eller er det foretatt tilleggsarbeider på det elektriske anlegget etter 1.1.1999?

Ja

Eksisterer det samsvarserklæring?

Ukjent

Det er fremlagt samsvarserklæring på arbeid utført i 2023.

5. Foreligger det kontrollrapport fra offentlig myndighet – Det Lokale Eltilsyn (DLE) eller eventuelt andre tilsvarende kontrollinstanser med avvik som ikke er utbedret eller kontrollen er over 5 år?

Nei

6. Forekommer det ofte at sikringene løses ut?

Nei

7. Har det vært brann, branntilløp eller varmgang (for eksempel termiske skader på deksler, kontaktpunkter eller lignende) i boligens elektriske anlegg?

Nei

Generelt om anlegget

8. Er det tegn til at det har vært termiske skader (tegn på varmgang) på kabler, brytere, downlights, stikkontakter og elektrisk utstyr? Sjekk samtidig tilstanden på elektrisk tilkobling av varmtvannsbereider, jamfør eget punkt under varmtvannstank

Nei

9. Er der synlig defekter på kabler eller er disse ikke tilstrekkelig festet?

Nei

Inntak og sikringsskap

10. Er det tegn på at kabelinnføringer og hull i inntak og sikringsskap ikke er tette, så langt dette er mulig å sjekke uten å fjerne kapslinger?

Nei

11. Finnes det kursfortegnelse, og er den i samsvar med antall sikringer?

Nei

12. Foreta en helhetsvurdering av det elektriske anlegget, dets alder, allmenne tilstand og fare for liv og helse. Bør det elektriske anlegget ha en utvidet el-kontroll?

Ja Det anbefales gjennomgang av det elektriske anlegget ved eierskifte og å innhente eventuell samsvarserklæring på utført arbeid.

TOMTEFORHOLD

Byggegrunn

Beskrivelse

Det er ukjent byggegrunn.

TG 2

Fuktsikring og drenering

Punktet må sees i sammenheng 'Rom under terreng'

Beskrivelse

Dreneringen er fra 1971.

Vurdering av avvik:

- Mer enn halvparten av forventet levetid på drenering er overskredet.
- Utvendig tetting/fuktsikring av grunnmuren er avsluttet under utvendig terreng.

Konsekvens/tiltak

- Overvåk tilstanden jevnlig. For å få tilstandsgrad 0 eller 1 må dreneringen skiftes ut, men tidspunktet for når dette er nødvendig er vanskelig å si noe om.
- Lokal utbedring må utføres.

Utvendig tetting/fuktsikring av grunnmuren bør føres opp over terrengnivå for å hindre fuktinntrengning.

Konsekvensen av manglende tiltak er økt risiko for fukt- og vannskader i kjeller og grunnmur, samt redusert levetid på bygningskonstruksjonen.

TG 1

Grunnmur og fundamenter

Beskrivelse

Bygningen har grunnmur i betongelementer.

TG 2

Forstøtningsmurer

Beskrivelse

Forstøtningsmurer er av betong.

Vurdering av avvik:

- Det er påvist mindre sprekker og/eller skjevheter i muren.

Konsekvens/tiltak

Tilstandsrapport

- Lokal utbedring må utføres.

TO 2 Terrengforhold

Beskrivelse

Opparbeidet terreng rundt boligen.

Vurdering av avvik:

- Det er påvist dårlig fall eller flatt terreng inn mot grunnmur og dermed muligheter for større vannansamlinger.

Konsekvens/tiltak

- Det bør foretas terrengjusteringer.

TO 2 Utvendige vann- og avløpsledninger

Beskrivelse

Utvendige vann- og avløpsrør er av ukjent type.
Det er offentlig vann og avløp via private stikkledninger.

Vurdering av avvik:

- Mer enn halvparten av forventet brukstid er passert på utvendige avløpsledninger.
- Mer enn halvparten av forventet brukstid er passert på utvendige vannledninger.

Konsekvens/tiltak

- Det er ikke behov for utbedringstiltak siden anlegget fungerer i dag, men ut ifra alder kan skader plutselig oppstå på eldre anlegg.

FORHOLD SOM ÅPENBART KAN MEDFØRE FARE FOR HELSE, MILJØ OG SIKKERHET

Dette punktet inneholder tydelige og lett synlige forhold ved boligen som åpenbart kan påvirke helse, miljø og sikkerhet, og som bygningssakkyndige har oppdaget. Terskelen for hva som anses som åpenbart er høy, og det utføres ikke undersøkelser med sikte på å avdekke slike forhold. Punktet omfatter ikke skjulte eller ikke-synlige forhold, tekniske vurderinger eller forhold som krever spesialundersøkelser. Forhold vurderes etter byggeteknisk forskrift på befaringstidpunktet. Røykvarslere og håndholdt brannslukningsutstyr vurderes etter gjeldende forskrift om brannforebygging.



Helse, miljø og sikkerhet

Vurdering av avvik:

- Åpninger i rekkverk er større enn dagens forskriftskrav til rekkverk i innvendige trapper.
- Åpninger i rekkverk på utvendige trapper er ikke i henhold til krav i dagens forskrifter.
- Det er ikke foretatt radonmålinger, og bygget er heller ikke utført med radonsperre.
- Det er ikke montert rekkverk på utvendige trapper.
- Det mangler håndløper på vegg i det innvendige trappeløpet.
- Rekkverkshøyder er under dagens forskriftskrav til rekkverk i innvendige trapper.

Konsekvens/tiltak

- Håndløper på innvendig trapp bør monteres, men det var ikke krav på byggetidspunktet.
- Det er ikke krav om utbedring av rekkverkshøyder på innvendige trapper opp til dagens krav.
- Det er ikke krav om utbedring av åpninger i innvendige trapper opp til dagens krav.

- Det er ikke krav om utbedring av åpninger i rekkverk for utvendige trapper til dagens forskriftskrav.
- Rekkverk for utvendige trapper må monteres for å lukke avviket.
- Det bør gjennomføres radonmålinger.

Bygninger på eiendommen

Bod



Anvendelse

Bod

Byggeår

1990

Kommentar

Eier

Standard

Normal standard på bygget ut ifra alder/konstruksjon - jamfør beskrivelse under konstruksjoner.

Vedlikehold

Bygget er vedlikeholdt.

Beskrivelse

Bod bygget på fundament av støttemur og tresøyler. Gulv i trekonstruksjon. Vegger i trekonstruksjoner som utvendig er kledd med trepanel. Tak i trekonstruksjoner som er tekket med teglstein. Dør og eldre vindu i tre.

Bygningen har enkel standard fra byggeår.

Det nevnes spesielt at tresøyler under bygget ikke er fuktsikret. Gulv har noen skjevheter. Vindu og dør har skader.

Enebolig

Etasje	Bruksareal BRA m ²			SUM	Terrasse- og balkongareal (TBA)	Ikke måleverdig areal (ALH)	Gulvareal (GUA)
	Internt bruksareal (BRA-i)	Eksternt bruksareal (BRA-e)	Innglasset balkong (BRA-b)				
1. etasje	91			91	21		91
Kjeller	84			84			84
Carport/bod		7		7		6	13
SUM	175	7			21	6	188
SUM BRA	182						

Romfordeling

Etasje	Internt bruksareal (BRA-i)	Eksternt bruksareal (BRA-e)	Innglasset balkong (BRA-b)
1. etasje	Entré, gang, soverom, soverom 2, stue, kjøkken, bad		
Kjeller	Gang, soverom, kjellerstue, bad, vaskerom, bod, hobbyrom, bod 2, verksted, bod 3, gang 2		
Carport/bod		Utvendig bod	

Kommentar

Høyde i kjeller er ca. 2,08 meter.

Deler av utvendig bod inn av carport har lav takhøyde og derav ikke målbart areal.

Lovlighet

Byggetegninger

Det foreligger ikke tegninger

Nyere håndverkstjenester

Er det ifølge eier utført håndverkstjenester på boligen siste 5 år?

Ja Nei

Bod

Etasje	Bruksareal BRA m ²			SUM	Terrasse- og balkongareal (TBA)	Ikke måleverdig areal (ALH)	Gulvareal (GUA)
	Internt bruksareal (BRA-i)	Eksternt bruksareal (BRA-e)	Innglasset balkong (BRA-b)				
Etasje		11		11		2	13
SUM		11				2	13
SUM BRA	11						

Romfordeling

Etasje	Internt bruksareal (BRA-i)	Eksternt bruksareal (BRA-e)	Innglasset balkong (BRA-b)
Etasje		Bod	

Lovlighet

Byggetegninger

Det foreligger ikke tegninger

Nyere håndverkstjenester

Er det ifølge eier utført håndverkstjenester på boligen siste 5 år?

Ja Nei

Befarings - og eiendomsopplysninger

Befaring

Dato	Til stede	Rolle
12.5.2026	Arnt Michaelsen	Takstingeniør
	Rut-Karin B. Ommundsen	Kunde
	Arne Ommundsen	Kunde

Matrikkeldata

Kommune	gnr.	bnr.	fnr.	snr.	Areal	Kilde	Eieforhold
1103 STAVANGER	28	1848		0	524.6 m ²	BEREGNET AREAL (Ambita)	Eiet

Adresse

Bømloveien 8

Hjemmelshaver

Ommundsen Arne

Eiendomsopplysninger

Beliggenhet

Boligen ligger på Tastaveden i stavanger kommune.

Kilder og vedlegg

Dokumenter

Beskrivelse	Dato	Kommentar	Status	Sider	Vedlagt
Egenerklæring	06.05.2026		Gjennomgått		Nei

Revisjoner

Versjon	Ny versjon	Kommentar
1	19.05.2026	
2	19.05.2026	

For gyldighet på rapporten se forside

Tilstandsrapportens avgrensninger

STRUKTUR • REFERANSENIVÅ • TILSTANDSGRADER

• Rapporten er basert på innholdskrav i Forskrift til avhendingslova (tryggere bolighandel). Formålet er å gi en tilstandsanalyse til bruk for den som bestiller og/eller i et salg til forbruker, og ikke for andre tredjeparter. Rapportens struktur, metode og begrepsbruk følger i hovedsak Norsk Standard NS 3600:2018 (Teknisk tilstandsanalyse ved omsetning av bolig), samt Takstbransjens retningslinjer for arealmåling når det gjelder fordeling mellom P-areal og S-areal.

• Tilbakeholdt eller uriktig informasjon som har betydning for vurderingen, er ikke bygningssakkyndiges ansvar. Rapporten beskriver avvik, altså en tilstand som er dårligere enn referansenivået. Rapporten framhever normalt ikke positive sider ved boligen ut over det som fremgår av tilstandsgradene.

• Tilstanden angis i rapporten og gir uttrykk for en gitt forventet tilstand blant annet vurdert ut fra alder og normal bruk slik:

i) **Tilstandsgrad 0, TG0:** Ingen avvik eller skader. I tillegg må bygningsdelen være tilnærmet ny, mindre enn 5 år, og det foreligger dokumentasjon på faglig god utførelse.

ii) **Tilstandsgrad 1, TG1:** Mindre avvik. Normal slitasje. Strakstiltak ikke nødvendig. TG1 kan gis når bygningsdelen er tilnærmet ny og det ikke foreligger dokumentasjon på faglig god utførelse.

iii) **Tilstandsgrad 2, TG2:** Vesentlige avvik, og mindre avvik som etter NS 3600 gir TG 2, men som ikke nødvendigvis krever umiddelbare tiltak. Konstruksjonen har normalt enten feil utførelse, en skade eller symptomer på skade, sterk slitasje eller nedsatt funksjon. Vedlikehold eller tiltak trengs i nær fremtid, det er grunn til å varsle fare for skader på grunn av alder eller overvåke spesielt på grunn av fare for større skade eller følgeskade. For skjulte konstruksjoner vil alder i seg selv være et symptom som kan gi TG2. For synlige konstruksjoner kan alder sammen med andre symptomer og momenter gi TG2. Avvik under TG2 kan gis sjablongmessig anslag.

iv) **Tilstandsgrad 3, TG3:** Store eller alvorlige avvik. Kraftige symptomer på forhold som man må regne med trenger utbedring straks eller innen kort tid. Påvist funksjonssvikt eller sammenbrudd. Avvik under TG3 skal gis sjablongmessig anslag.

v) **Tilstandsgrad TGiu:** Ikke undersøkt/ikke tilgjengelig for undersøkelse.

• Ved TG0 og TG1 gis det normalt ingen begrunnelse for valg av tilstandsgrad, fordi bygningen eller bygningsdelen da bare har normal slitasje. For anbefalte tiltak ved TG2 og TG3 må bruker av rapporten vurdere om tiltakene er nødvendige og lønnsomme. Hva det vil koste å utbedre rom eller bygningsdeler er et sjablongmessig anslag basert på registrert avvik og angitte tiltak i rapporten. Anslaget er gitt på generelt grunnlag og basert på erfaringstall i fem intervaller, og kan ikke forveksles med en konkret vurdering og tilbud fra en entreprenør eller håndverker. Det må eventuelt innhentes tilbud for en nærmere undersøkelse, og konkret og nøyaktig vurdering av utbedringskostnad. Kostnader til ikke oppdagede avvik/utbedringer/feil kan forekomme. Utbedringskostnad avhenger av personlige preferanser og markedspris på materialer og tjenesteyter.

PRESISERINGER

• Avvik vurderes ut fra tekniske forskrifter på godkjenningstidspunktet for bygget. Noen bygningsdeler vurderes etter gjeldende teknisk forskrift på befaringstidspunktet. Dette gjelder blant annet:

i) Bad, vaskerom (våtrom)

ii) Forhold rundt brann, rømming, sikkerhet, for eksempel rekkverkshøyder/åpninger, ulovlige bruksendringer, brannceller mv.

• For skjulte konstruksjoner slik som vann og avløp uten dokumentasjon, er kvalitet og alder vurdert.

• Fastmonterte installasjoner, for eksempel innfelt belysning (downlights), demonteres ikke for å sjekke dampspærren bak. Dette av hensyn til bygningssakkyndiges kompetanse og risikoen for skade.

• Kontroll av fukt i konstruksjonen ved hulltaking i bad og vaskerom (våtrom), rom under terreng (kjelleretasje, underetasje og sokkeletasje) eller andre bygningsdeler skjer etter eiers aksept. Hulltaking av våtrom og rom under terreng kan unntaksvis unnlates, se Forskrift til Avhendingsloven.

• Kontroll av romfunksjoner for P-ROM utføres kun når det ikke foreligger godkjente og byggemeldte tegninger, eller når tegninger ikke stemmer med dagens bruk.

• Bygningssakkyndig gir en forenklet vurdering av branntekniske forhold og elektriske installasjoner i boligen dersom det er mer enn fem år siden sist boligen hadde el-tilsyn. Bygningssakkyndig kan anbefale å konsultere offentlige myndigheter eller kvalifisert elektrofaglig fagperson ved behov for grundigere undersøkelser.

TILLEGGSUNDERSØKELSER

Etter avtale kan tilstandsanalysen utvides til også å omfatte tilleggsundersøkelser utover minimumskravet i forskriften.

BEFARINGEN

Rapporten gir en vurdering av byggverk og bygningsdeler som bygningssakkyndig har observert, og som fremkommer av Forskrift til avhendingsloven. Rapporten er likevel ingen garanti for at det ikke kan finnes skjulte feil, skader og mangler. NS 3600:2018 (Teknisk tilstandsanalyse ved omsetning av bolig) har undersøkelsesnivå fra 1 til 3, der undersøkelsesnivå 1 er det laveste og baseres på visuell observasjon. Rapporten baseres på undersøkelsesnivå 1 med få unntak (våtrom og rom under terreng). I praksis betyr dette at gjennomføringen av befaringen begrenses som følger:

• Det utføres kun visuelle observasjoner på tilgjengelige flater uten fysiske inngrep (f.eks. riving).

• Flater som er skjult av snø eller på annen måte ikke er tilgjengelig eller skjult, blir ikke kontrollert. Det foretas ikke funksjonsprøving av bygningsdeler, som isolasjon, piper, ventilasjon, el. anlegg, osv.

• Det gis ingen vurdering av boligens tilbehør, hvite- og brunevarer og annet inventar. Dette gjelder også integrert tilbehør.

• Inspisering av yttertak er basert på det som er synlig, normalt på innsiden fra loftet og utvendig fra stige/bakkenivå. Befaring av tak må være sikkerhetsmessig forsvarlig for å kunne gjennomføres.

Tilstandsrapportens avgrensninger

- Stikkprøvetakninger er utvalgt tilfeldig og kan innebære kontroll under overflaten med spiss redskap eller lignende.

UTTRYKK OG DEFINISJONER

- Tilstand: Byggverkets eller bygningsdelens tekniske, funksjonelle eller estetiske status på et gitt tidspunkt.
- Symptom: Observerbart forhold som gir indikasjon på hvilken tilstand et byggverk eller en bygningsdel befinner seg i. Benyttes ved beskrivelse av avvik.
- Skadegjørere: Zoologiske eller biologiske skadegjørere, i hovedsak råte, sopp og skadedyr.
- Fuktsøk: Overflatesøk med egnet søkeutstyr (fuktindikator) eller visuelle observasjoner.
- Fuktmåling: Måling av fuktinnhold i materiale eller i bakenforliggende konstruksjon ved bruk av egnet måleutstyr (blant annet hammerelektrode og pigger).
- Utvidet fuktsøk (hulltaking): Boring av hull for inspeksjon og fuktmåling i risikoutsatte konstruksjoner, primært i tilstøtende vegger til bad, utforede kjellervegger og eventuelt i oppforede kjellergulv.
- Normal slitasje: Forventet nedsliting av materiale i overflaten som er basert på enkle visuelle observasjoner. Kan vurderes sammen med bygningsdelens alder.
- Forventet gjenværende brukstid: Anslått tid et byggverk eller en del av et byggverk fortsatt vil være tjenlig for sitt formål (NS3600, Termer og definisjoner punkt 3.9)

AREALBEREGNING FOR BOENHETER

- Areal fastsettes etter Forskrift til avhendingsloven og Norsk Standard 3940 Areal- og volum-beregninger av bygninger fra 2023.
- Areal oppgis i hele kvadratmeter i rapporten, og gjelder for det tidspunkt oppmålingen fant sted.
- Bruksareal (BRA) er det måleverdige arealet som er innenfor omsluttete vegger målt i gulvhøyde (bruttoareal minus arealet som opptas av yttervegger). I tillegg til gulvhøyde gjelder regler om fri bredde for at arealet skal være måleverdig, med betydning for BRA av for eksempel loft med skråtak. BRA består av internt bruksareal (BRA-i), eksternt bruksareal (BRA-e) og innglasset balkong mv (BRA-b). Terrasse- og balkongareal (TBA) opplyses der tilstandsrapporten skal benyttes i boligomsetningen og der det er aktuelt. I tillegg kan gulvareal (GUA) og areal med lav takhøyde (ALH) opplyses sammen med BRA der det er aktuelt og en del av oppdraget. Rom skal ha atkomst og gangbart gulv for å kunne regnes som BRA/måleverdig areal.
- Arealet måles og oppgis dersom arealet oppfyller krav til måleverdighet.

- Arealet måles og oppgis dersom arealet oppfyller krav til måleverdighet, slik som at arealet må ha minst en bredde på 0,6m og minst en høyde på 1,9 m osv. Et rom kan være i strid med teknisk forskrift og mangle godkjenning hos kommunen for den aktuelle bruken, uten at dette får betydning for om arealet måles og oppgis i tilstandsrapporten. Når arealet måles tas det ikke hensyn til om arealet er lovlig oppført eller om bruken er lovlig, bruksendringer, lysforhold eller andre sikkerhetsmangler.

- Eiendommens markedsverdi kan ikke baseres på en ren matematisk beregning i forhold til antall kvadratmeter opplyst i rapporten. Opplysninger om areal kan altså ikke alene benyttes for beregning av eiendommens verdi.

- Rom som ligger utenfor boenheten, men som eier har påvist og/eller opplyst at tilhører boenheten, er oppmålt og inkludert i BRA-e. Det er ikke fremvist dokumentasjon på at rommet tilhører boenheten, med mindre dette er angitt særskilt. Rom utenfor boenheten kan omdisponeres av borettslaget/sameiet og dette kan påvirke boligens BRA. Vær oppmerksom på at NS 3940:2023 og eierseksjonsloven har ulik definisjon av fellesareal. Ved arealmåling gjelder NS 3940:2023 som definerer fellesareal slik: "Delen av bygning som brukes av to eller flere bruksenheter eller til bygningens forvaltning, drift eller vedlikehold."

- Se øvrig informasjon om areal i rapporten, Norsk Standard 3940 (2012 og 2023) og veiledningen til disse.

PERSONVERN

iVerdi AS, bygningssakkyndig og takstforetaket behandler personopplysninger som bygningssakkyndig trenger for å kunne utarbeide rapporten. Personvernerklæring med informasjon om bruk av personopplysninger og dine rettigheter finner du her [Personvernerklæring - iVerdi](https://www.norsktakst.no/norsk/om-norsk-takst/personvernerklaering/reservasjon/)

DELING AV PERSONOPPLYSNINGER FOR TRYGGERE BOLIGHANDEL OG MULIG RESERVASJON

Norsk takst og deres samarbeidspartnere benytter personopplysninger fra rapporten for analyse- og statistikkformål, samt utvikling og drift av produkter og tjenester for takstbransjen og andre aktører i boligomsetningen. Les mer om dette og hvordan du kan reservere deg på <https://www.norsktakst.no/norsk/om-norsk-takst/personvernerklaering/reservasjon/>

Vendu lager en boliganalyse basert på opplysninger fra rapporten. Les mer om dette og hvordan du kan reservere deg her: <https://samtykke.vendu.no/UQ9168>

KLAGEORDNING FOR FORBRUKERE

Er du som forbruker misfornøyd med bygningssakkyndiges arbeid eller

Tilstandsrapportens avgrensninger

opptreden ved taksering av bolig eller fritidshus, se
www.takstklagenemnd.no for mer informasjon

Egenerklæring

Bømloveien 8, 4029 STAVANGER

06 May 2026

Informasjon om eiendommen

Adresse	Postadresse	Enhetsnummer
Bømloveien 8	Bømloveien 8	

Opplysninger om selger og salgsobjekt

Er boligen en del av et sameie, aksjeselskap eller borettslag?

Ja Nei

Driver du med omsetning eller utvikling av eiendom?

Ja Nei

Når kjøpte du boligen?

1971

Har du selv bodd i boligen?

Ja Nei

Når og hvor lenge har eieren bodd i boligen? Hvis det er lengre perioder eieren ikke har bodd i boligen er det fint om du oppgir dette. Her kan du også oppgi annen relevant informasjon om eierskapet.

55 år

Informasjon om eksisterende husforsikring

If Skadeforsikring Nuf-53, 06588686

Informasjon om selger

Selger

Ommundsen, Arne

Forbehold

Selger tar spesifikt forbehold om feil og mangler som er beskrevet i egenerklæringsskjemaet.

Boligkjøper anses å kjenne til forholdene som er omtalt i dette egenerklæringsskjemaet. Disse forholdene kan ikke gjøres gjeldende som feil eller mangler senere.

Boligkjøper oppfordres til å selv undersøke eiendommen grundig.



Våtrom

1 Har det vært feil på bad, vaskerom eller toalettrom?

Ja Nei, ikke som jeg kjenner til

2 Er det utført arbeid på bad, vaskerom eller toalettrom?

Ja Nei, ikke som jeg kjenner til

2.1.1 Navn på arbeid

Nytt arbeid

2.1.2 Årstall

2014

2.1.3 Hvordan ble arbeidet utført?

Faglært Ufaglært

2.1.4 Fortell kort hva som ble gjort av faglærte

Montering av toalett av rørlegger Petter Sandanger

2.1.5 Hvilket firma utførte jobben?

Petter Sandanger

2.1.6 Har du dokumentasjon på arbeidet?

Ja Nei

Tak, yttervegg og fasade

3 Har det lekket vann utenfra og inn, eller er det sett andre tegn til fukt?

Ja Nei, ikke som jeg kjenner til

4 Er det utført arbeid på tak, yttervegg, vindu eller annen fasade?

Ja Nei, ikke som jeg kjenner til

4.1.1 Navn på arbeid

Nytt arbeid

4.1.2 Årstall

2015

4.1.3 Hvordan ble arbeidet utført?

Faglært Ufaglært

4.1.4 Fortell kort hva som ble gjort av faglærte

Skifte kledning på hele huset. Nye vinduer og dør. Min mann er utdannet tømmer og utførte arbeidet.

4.1.5 Hvilket firma utførte jobben?

Kjell Ommundsen

4.1.6 Har du dokumentasjon på arbeidet?

Ja Nei



Kjeller

5 Har sameiet eller borettslaget hatt problemer med fukt, vann eller oversvømmelse i kjeller eller underetasje?

Ikke relevant for denne boligen.

6 Har boligen kjeller, underetasje eller andre rom under bakken?

Ja Nei

7 Er det observert vann eller fukt i kjeller, krypkjeller eller underetasje?

Ja Nei, ikke som jeg kjenner til

8 Er det utført arbeid med drenering?

Ja Nei, ikke som jeg kjenner til

Elektrisitet

9 Har det vært feil på det elektriske anlegget?

Ja Nei, ikke som jeg kjenner til

10 Er det utført arbeid på det elektriske anlegget?

Ja Nei, ikke som jeg kjenner til

Rør

11 Har eiendommen privat vannforsyning (ikke tilknyttet det offentlige vannettet), septik, pumpekum, brønn, avløpskvern eller liknende?

Ja Nei, ikke som jeg kjenner til

12 Har det vært feil på utvendige eller innvendige avløpsrør eller vannrør?

Ja Nei, ikke som jeg kjenner til

13 Er det utført arbeid på utvendige eller innvendige avløpsrør eller vannrør?

Ja Nei, ikke som jeg kjenner til

Ventilasjon og oppvarming

14 Er det eller har det vært nedgravd oljetank på eiendommen?

Ja Nei, ikke som jeg kjenner til



15 Har det vært feil på varmelegg eller ventilasjonslegg?

Ja Nei, ikke som jeg kjenner til

16 Er det utført arbeid på varmelegg eller ventilasjonslegg?

Ja Nei, ikke som jeg kjenner til

Skjevheter og sprekker

17 Er det tegn på setningsskader eller sprekker i for eksempel grunnmur eller fliser?

Ja Nei, ikke som jeg kjenner til

18 Har det vært feil eller gjort endringer på ildsted eller pipe?

Ja Nei, ikke som jeg kjenner til

Sopp og skadedyr

19 Har det vært skadedyr i boligen eller andre bygninger på eiendommen?

Ja Nei, ikke som jeg kjenner til

20 Har det vært skadedyr i fellesområdene til sameiet eller borettslaget?

Ikke relevant for denne boligen.

21 Har det vært mugg, sopp eller råte i boligen eller andre bygninger på eiendommen?

Ja Nei, ikke som jeg kjenner til

22 Har det vært mugg, sopp eller råte i sameiet eller borettslaget?

Ikke relevant for denne boligen.

Planer og godkjenninger

23 Mangler boligen eller andre bygninger brukstillatelse eller ferdigattest for søknadspliktige tiltak?

Ja Nei, ikke som jeg kjenner til

24 Har du bygd på eller gjort om kjeller, loft eller annet til boligrom?

Ja Nei

24.1.1 Navn på arbeid

Nytt arbeid

24.1.2 Årstall

usikker

24.1.3 Hvordan ble arbeidet utført?

Faglært Ufaglært



24.1.4 Fortell kort hva som ble gjort av faglærte

Delt av til stue, bad, gang, oppholdsroms. Isolert mot yttervegger og bad. Arbeidet utført av Arne Ommundsen, tømrer

24.1.5 Hvilket firma utførte jobben?

Kjell Ommundsen

24.1.6 Har du dokumentasjon på arbeidet?

Ja Nei

24.1.8 Har du fått innvilget tillatelse fra kommunen for ombyggingen?

Ja Nei Nei, ikke søknadspliktig

25 Selges eiendommen med utleiedel som leilighet, hybel eller lignende?

Ja Nei

27 Er det utført radonmåling?

Ja Nei, ikke som jeg kjenner til

28 Er det andre forhold av betydning eller sjenanse for eiendommen eller nærområdet?

Ja Nei, ikke som jeg kjenner til

29 Foreligger det planer eller bestemmelser som kan medføre endringer av felleskostnader eller fellesgjeld?

Ikke relevant for denne boligen.

30 Er sameiet eller borettslaget er involvert i konflikter av noe slag?

Ikke relevant for denne boligen.

Andre opplysninger

31 Har ufaglærte utført arbeid som normalt bør utføres av faglærte? Du trenger ikke gjenta noe du allerede har nevnt.

Ja Nei, ikke som jeg kjenner til

32 Har du andre opplysninger om boligen eller eiendommen utover det du har svart?

Ja Nei, ikke som jeg kjenner til

Boligselgerforsikring

Boligen selges med boligselgerforsikring

En boligselgerforsikring gir trygghet for selger og kjøper, og kan dekke feil og mangler som enten ikke er opplyst om eller det ikke var kjennskap til da salget ble gjennomført.

Forsikringen er tegnet i Gjensidige Forsikring ASA

Forsikringsnummer 52644525

Egenerklærings skjema

Name

Arne Ommundsen

Date

2026-05-06

Identification



Arne Ommundsen



This document contains electronic signatures using EU-compliant PAdES - PDF
Advanced Electronic Signatures (Regulation (EU) No 910/2014 (eIDAS))

Egenerklærings skjema

Signed by:

Arne Ommundsen

06/05-2026
10:14:38

BankID OIDC
High

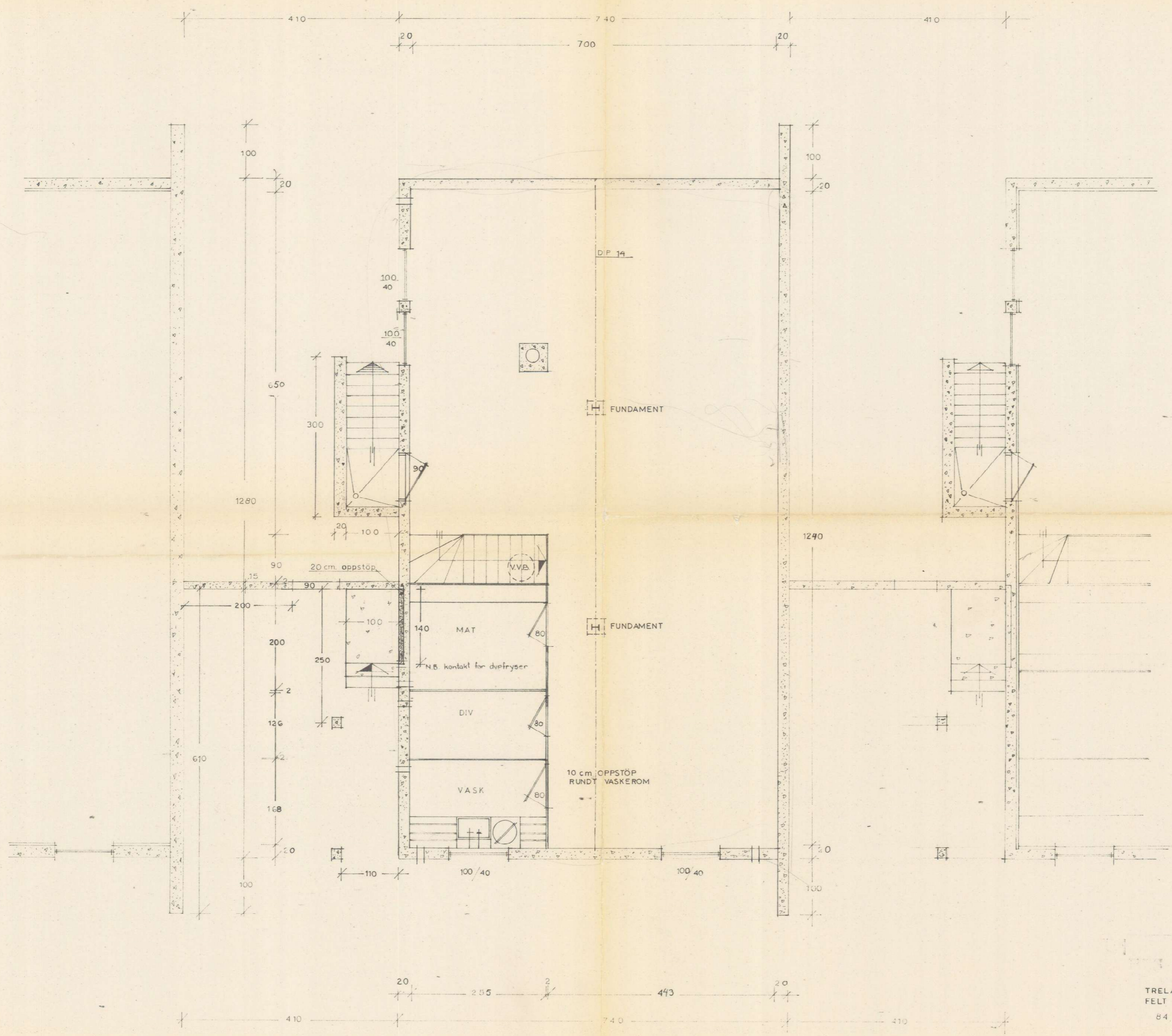

761

35 + A

TRELASTKOMPANIET
 FELT VARDENESET 11 OG 12
 84 8 m²

28-1-69	9 4.69 183.79
13-2-69	142.70
16-4-69	914.67
JH.	JH.

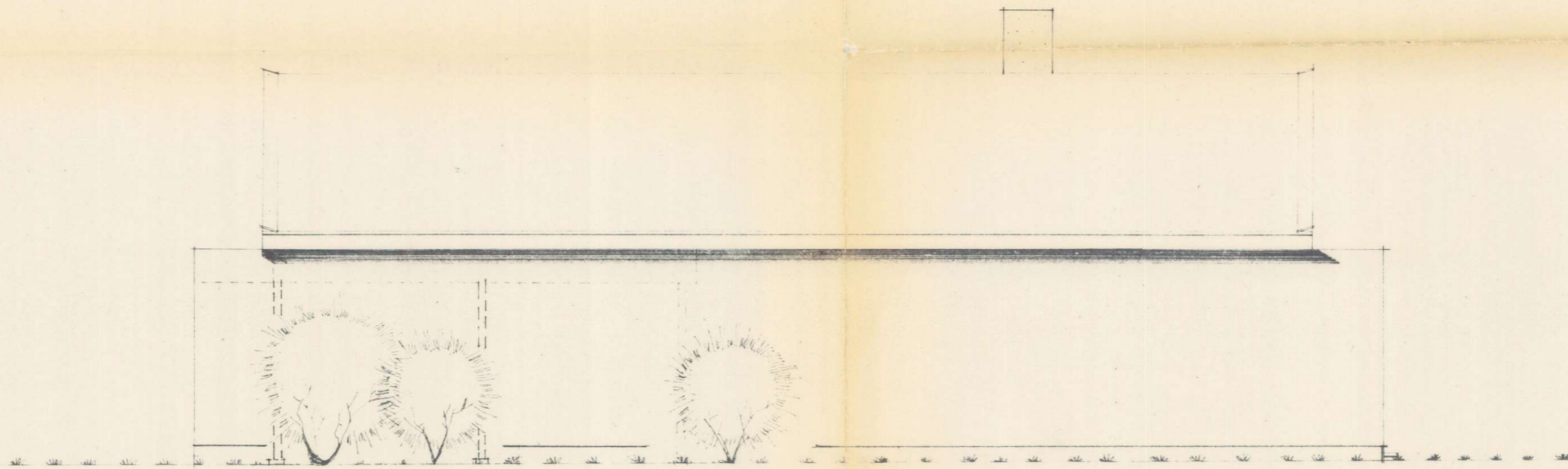
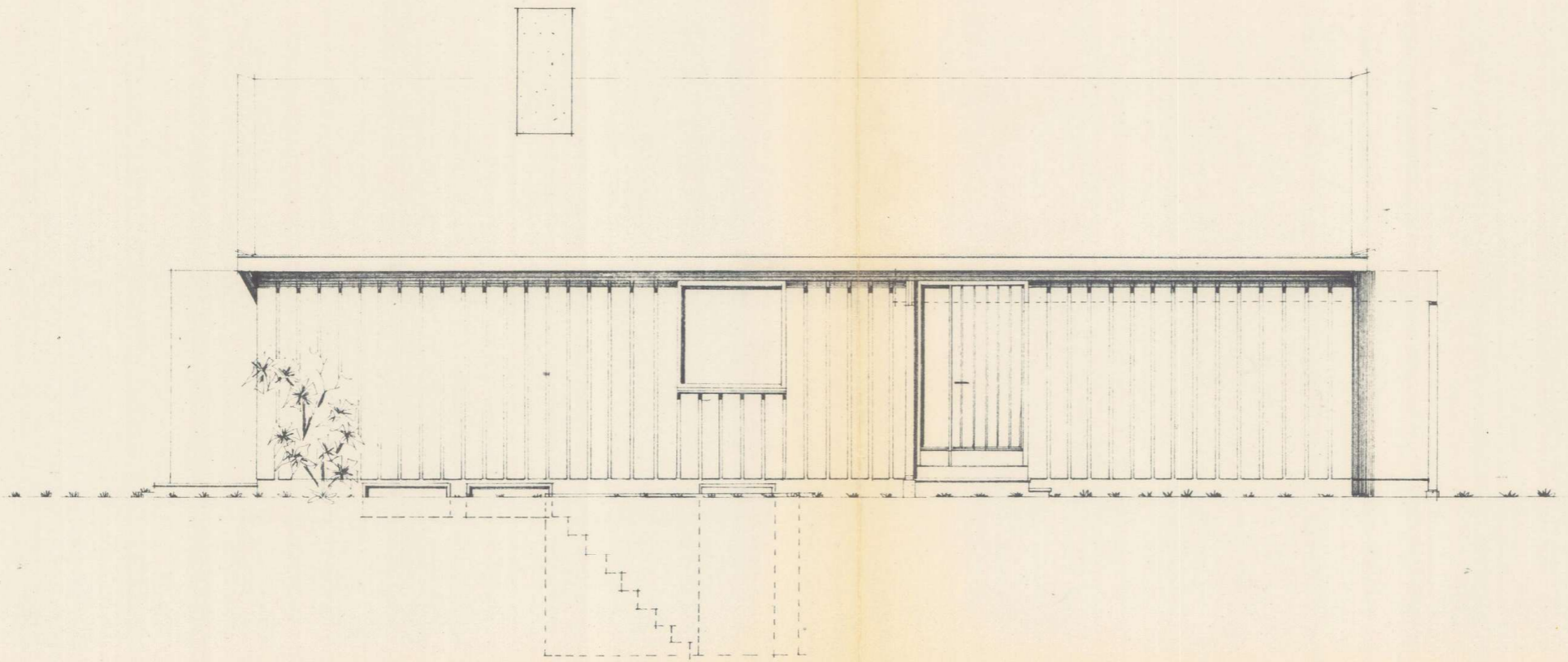

Stavanger Kommune
BYGNINGSETATENE
23 MARS 1970

Arkiv nr. 5031 J. nr. 804

161

35 + A
TRELASTKOMPANIET
FELT VARDENESET 11 OG 12
84,8 m²

1:50
30-1-69
9.12.69 20.2.70
16.4.69 14.2.70
JH. HH.

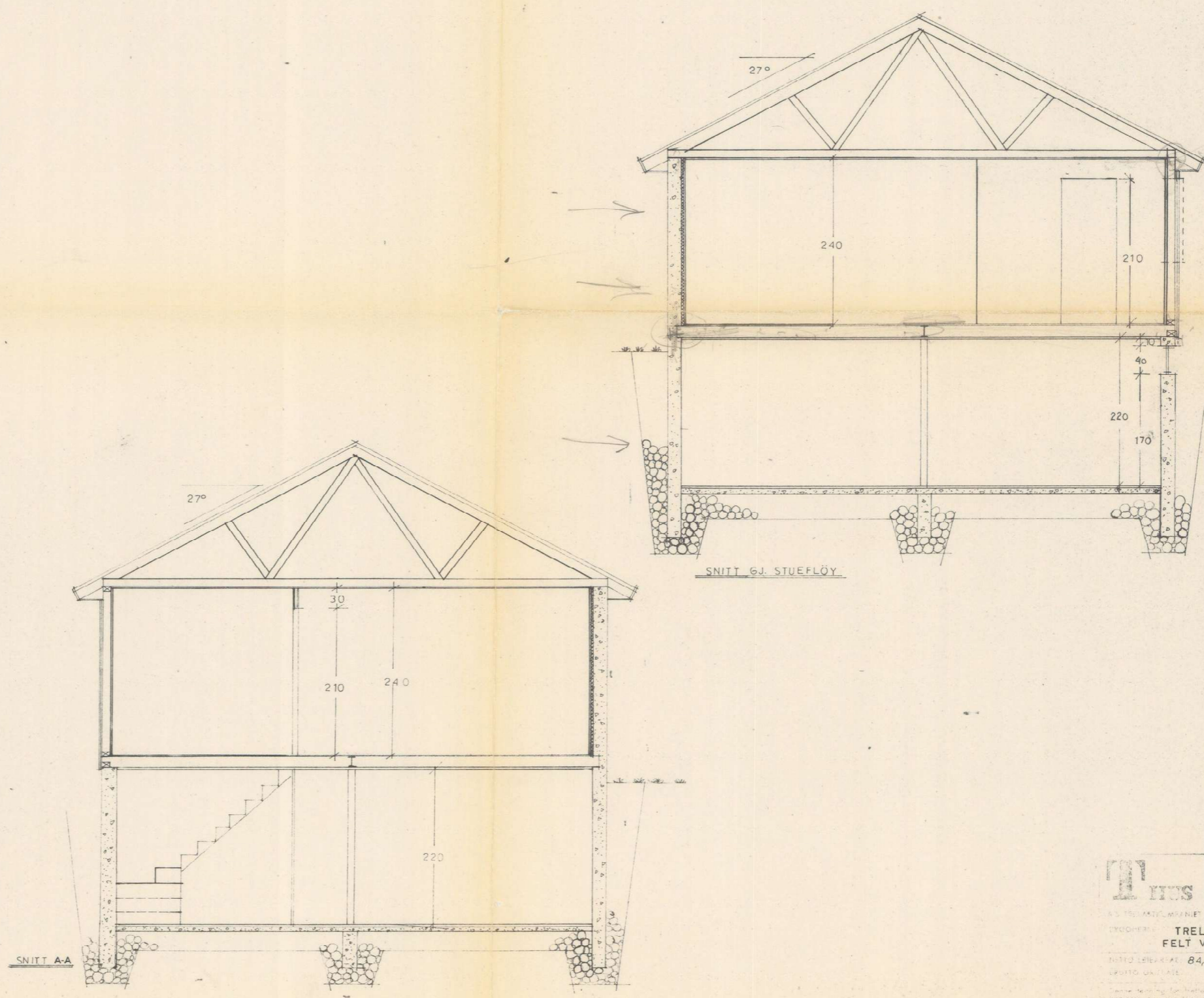

761

35 + A		BLAD NR.	5
TILS NR. ENEBOLIGER I REKKE		MAAL 1:20	1:50
BYGGESK. TRELASTKOMPANIET		DATE	30-1-69
FELT VARDENESET 11 OG 12		AREAL	27,10 69 112,70
BRUKT AREAL 84,8 m ²		BYGGED. 13.2.69	13.2.69
BYGGT AV		BYGG.	JH. HH.

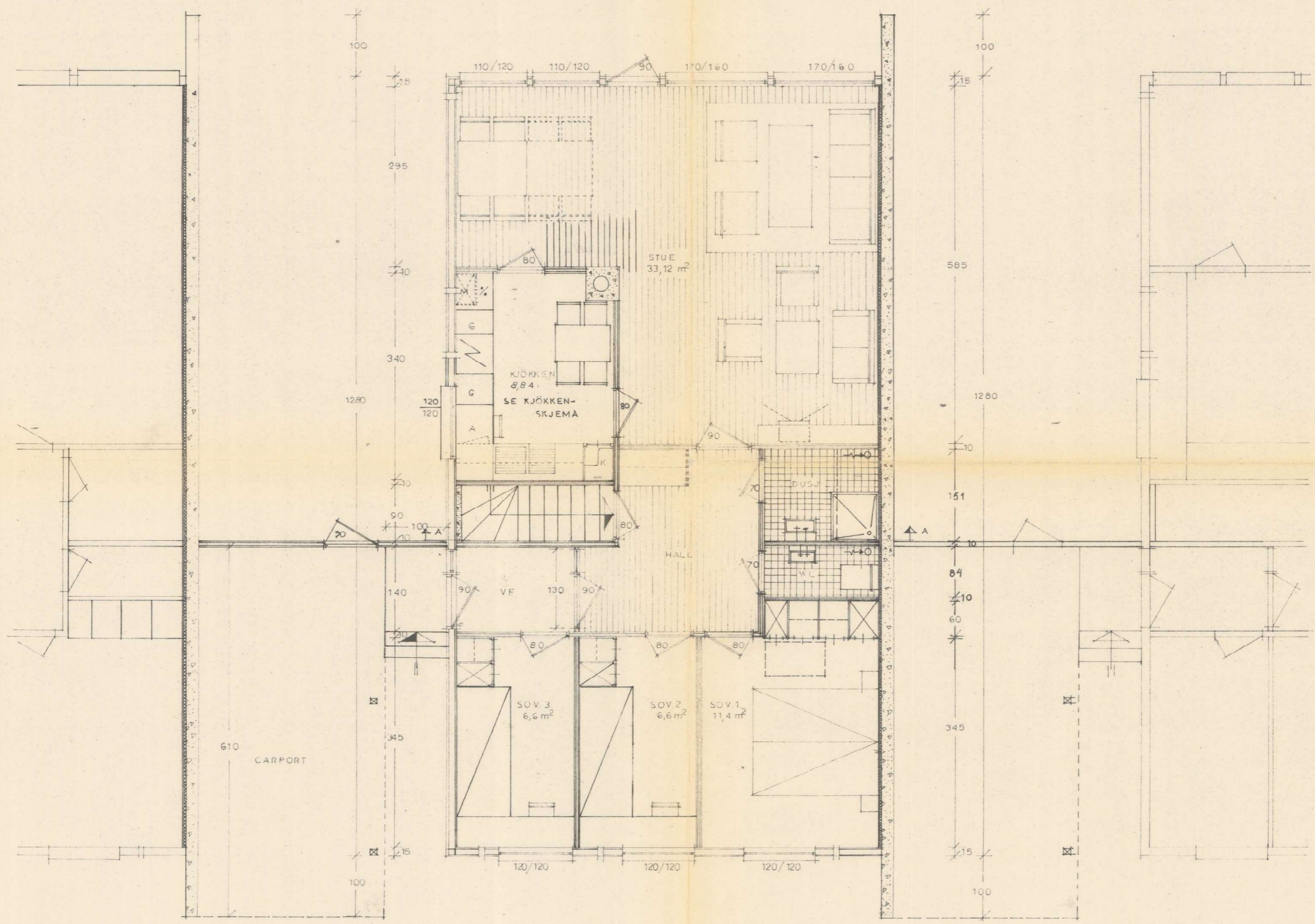

761

35+ **A**
TRELASTKOMPANIET
FELT VARDENESET 11 OG 12

BLÅS 1	1
MAK 1: 50	
DATE 24-1-69	
STYRET 24.10.69	
9.4.69 10.10.69	
4.2.70 11.2.70	
J.M.	H.H.

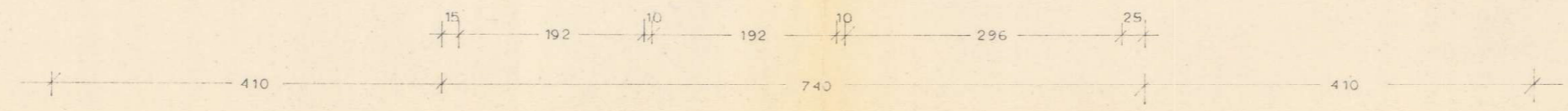

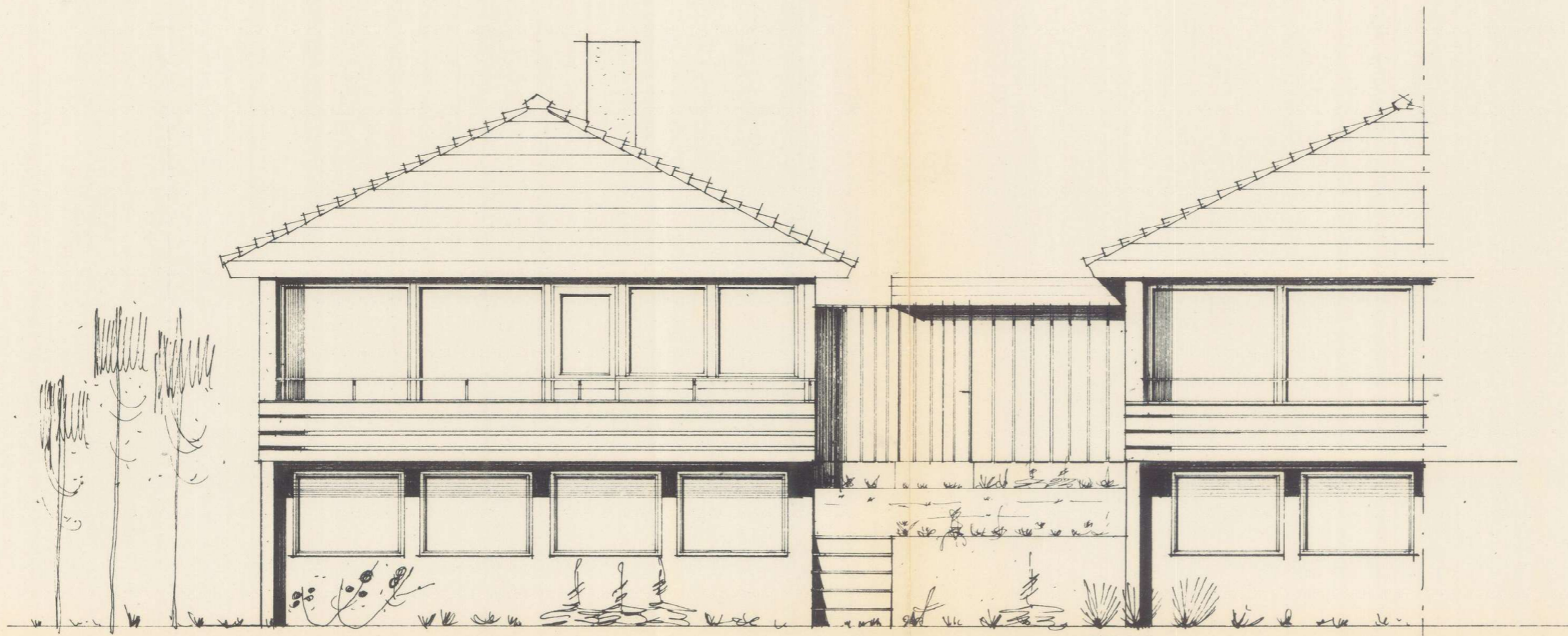

FASADE NORD-VEST.

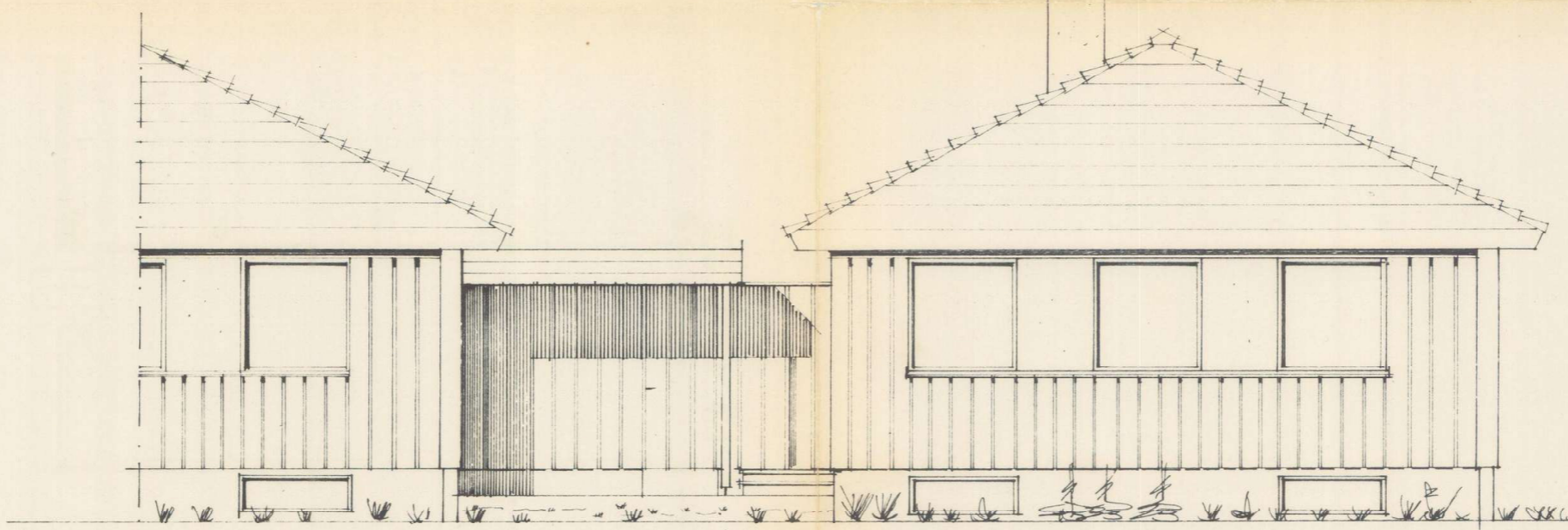

FASADE SØR-ØST.

Stavanger Kommune
BYGNINGSETATENE
23 MARS 1970

Arkiv nr. 503.1 J. nr. 804

35 + **A** forandr. 3
150
12 370

TRELAST KOMPANIETS
FELT VÅRDENESET 11 OG 12
HUS NR. 46 OG 48 GATE 212
84,8 m²

J.H.

FRA STAVANGER BYGNINGSRÅD

Jnr.804/70 BR/bø A.503.1

B 491-539

A/S Trelastkompaniet
Postboks 268

4001 STAVANGER

O.k.k-g. kat. 71.70

17/3-71 J. H. Linn

kat. 238 nr. 8

GNR. 28 BNR. 68 OG 295 SØKNAD OM 49 STK. FNEBOLIGER M/CARPORT PÅ
VARDENES 11 OG 12 22 STK. AV TYPE 35 + A OG 27 STK. TYPE 35 + A1

Søknaden ble behandlet av Stavanger bygningsråd i møte den 11.5.70.
Det ble fattet følgende vedtak:

Byggetillatelse gis i samsvar med innsendt søknad på følgende vilkår:

Bygningsloven med forskrifter og vedtekter må følges.

Det skal være godkjent ansvarshavende som står for grunnarbeidet og byggearbeidet for øvrig. Ansvarshavende skal underskrive byggeomeldingen før arbeidet tar til.

En må få påvist husets høyde og plassering på tomten av oppmålingsvesenet etter at ansvarshavende har undertegnet byggeomeldingen. Endelig justering av høyden må foretas på stedet av byplankontoret før utgraving av tomten påbegynnes.

Det forutsettes at kloakken legges dypt nok til å dekke den ønskede høyde. Byggets vann- og kloakkanlegg må utføres etter ingeniørvesenets bestemmelser for sanitæranlegg.

Røkpiper skal overalt hvor det installeres oljefyringsanlegg utføres med en stens vanger, og helst med pipeløp 15 x 15 cm.

Pipen må ha feieluke i bunn og innmurte stigetrinn over tak, samt fastmontert jernstige på taket for tilkomst for feier.

Nødvendige statiske beregninger med tegninger av bærende konstruksjoner må innsendes til godkjenning.

Innhegning av tomt mot gate skal byggeanmeldes særskilt.

Hovedinngang virker svært smal og fortrykt på grunn av carporten. Det bør derfor overveies å nytte jerndragere i takkonstruksjonen for carportene og sløyfe søylene.

Byggetillatelsen gjelder i ett år.

STAVANGER BYGNINGSRÅD, 19.mai 1970.

Reidar Haukali
Reidar Haukali



BYGNINGSETATENE I STAVANGER

BYGNINGSRÅDET

Lars Hertervigs gt. 3 Norske Liv-bygget Tlf. 28 020

KE/bw/A. 503,1

MIDLERTIDIG BRUKSTILLATELSE

Bygning som er oppført på eiendommen . . . gnr. 28, bnr. 68-295, Gate 238 nr. 8

tilhørende A/S Trelastkompaniet og utført etter

bygningsrådets vedtak av 11.5.1970 gis hermed midlertidig brukstillatelse ifølge bygningslovens § 99, pkt. 2.

Før ferdigattest kan utskrives må følgende arbeider utføres:

1. Trapp til terrasse.
2. Forstøtningsmur mot gate.
3. Terreng må planeres med fall fra huset.
4. Gateopparbeidelsen må godkjennes av Stavanger ingeniørvesen.
5. Sanitæranlegg, vann- og kloakkledninger må godkjennes av Stavanger ingeniørvesen.

Påpekte mangler må være utført innen den desember 1971

BYGNINGSSJEFEN I STAVANGER, 6. oktober 1971

Reidar Haukali

.....
K. Egeland

Utskrift fra Matrikkelen

Levert av ePlassen fra Proconet as, 04.05.2026 13:01

Eiendom 1103-28/1848

Bruksnavn		Etablert dato	18.05.1971	Andel	
Type	Grunneiendom	Oppgitt areal	525 (Målebrev)	Tinglyst	Ja
Kommunenr	1103	Beregnet areal	524,6	Anmerket klage	Nei
Gårdsnr	28	Har festegrupper	Nei	Kulturminne	Nei
Bruksnr	1848	Punktfeste	Nei	Grunnforurensning	Nei
Festenr		Seksjonert	Nei		
Seksjonsnr					

Adresser (1)

Adresse	Poststed	Grunnkrets	Valgkrets	Kirkesogn
Bømloveien 8	4029 Stavanger	Vardeneset	Ytre Tasta	Vardeneset

Forretninger (1)

Dato	Type	Enhet	Rolle	Arealendring
18.05.1971	Kart- og delingsforretning	1103-28/1640	Avgiver	-525
		1103-28/1848	Mottaker	525

Bygninger (2)

Bygg 1 av 2: Garasjeuthus anneks til bolig

Bygningsnr	4369920	Sefrak	Nei
Gruppe		Kulturminne	Nei
Status	Bygningsnummer utgått	Vannforsyning	Nei
Igangsatt		Avløp	
Tatt i bruk		Oppvarming	
Boliger	0	Energikilde	
Etasjer	1	Har heis	Nei
	Areal, bolig (bruk/brutto)	0/0	
	Areal, annet (bruk/brutto)	0/0	
	Areal, totalt (bruk/brutto)	0/0	
	Areal, (bebygd/ubegygd)	0/	

Bruksenheter

Bolignr	Adresse	Beskrivelse	BRA	Ant rom	Ant bad	Ant WC	Kjøkkenkode
0000			0	0	0	0	

Etasjer

Etasje	Beskrivelse	Boenheter	Areal, bolig (bruk/brutto)	Areal, annet (bruk/brutto)	Areal, totalt (bruk/brutto)
H01	Hovedetasje	0	0/0	0/0	0/0

Bygg 2 av 2: Enebolig

Bygningsnr	4369912	Sefrak	Nei
Gruppe		Kulturminne	Nei
Status	Tatt i bruk	Vannforsyning	Nei
Igangsatt		Avløp	Tilkn. off. vannverk
Tatt i bruk	15.12.1970	Oppvarming	Elektrisk, Annen oppvarming
Boliger	1	Energikilde	Elektrisitet, Biobrensel
Etasjer	2	Har heis	Nei
	Areal, bolig (bruk/brutto)	198/0	
	Areal, annet (bruk/brutto)	0/0	
	Areal, totalt (bruk/brutto)	198/0	
	Areal, (bebygd/ubegygd)	0/	

Bruksenheter

Bolignr	Adresse	Beskrivelse	BRA	Ant rom	Ant bad	Ant WC	Kjøkkenkode
H0101		Hovedetasje	198	0	0	0	Kjøkken

Etasjer

Etasje	Beskrivelse	Boenheter	Areal, bolig (bruk/brutto)	Areal, annet (bruk/brutto)	Areal, totalt (bruk/brutto)
H01	Hovedetasje	1	114/0	0/0	114/0
K01	Kjelleretasje	0	84/0	0/0	84/0

Reguleringsplan på grunnen

Adresse:

Gnr/Bnr: 28/1848/0/0

Dato: 2026-05-04

Målestokk: 1:1,000

Planident: 945

Ikrafttredelsesdato: 15.1.1998

Stavanger
kommune

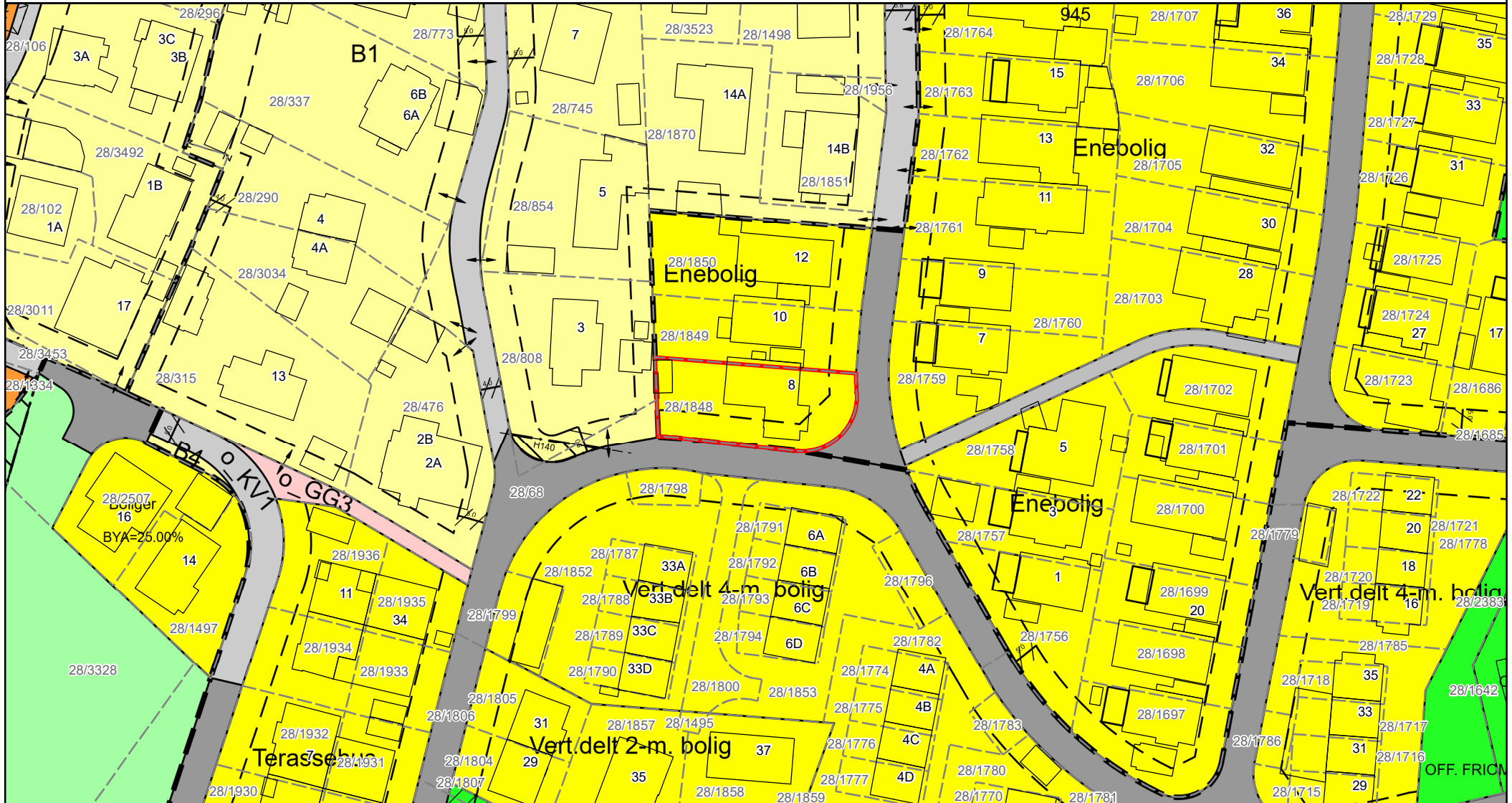

Grunnkart

Adresse:
Gnr/Bnr: 28/1848/0/0
Dato: 2026-05-04
Målestokk: 1:1,000

Stavanger
kommune

