

Kirkefjell 1

innhold

04

Velkommen til Kirkefjell 1

06

Nøkkelinformasjon/Megler

17

Plantegning

22

Eiendommen

31

Tekniske dokumenter



Velkommen til

Kirkefjell 1

Boligen ligger et steinkast unna Birkenlund skole i et rolig og barnevennlig område. Birkenlund oppvekstområde ligger ca. 2 km nordøst for Arendal sentrum. Det er gode bussforbindelser til Arendal sentrum, og her finner du også nærbutikk med post. Det er flere barnehager i nabolaget, både private og offentlige. Nærhet til flotte turområder.

Innholdsrik enebolig over to plan med en praktisk og familievennlig planløsning. Boligen inneholder blant annet 3 soverom, 2 stuer og 2 bad, samt gode oppbevaringsmuligheter og fine uteområder. Her får man en bolig med god plass til hele familien, i et etablert og populært nabolag.

Kirkefjell 1

Prisantydning	2 990 000
Omkostninger	1 350
Bruksareal	142,0 m ²
BRA-I	142,0 m ²
BRA-E	6,0 m ²
TBA	21,0
Soverom	3
Etasje	3
Eiendomstype	Enebolig
Eierform	Selveier
Tomteareal	793 m ²
Byggeår	1960



Kontakt vår megler



Phong Thanh Tran

Partner / Eiendomsmegler

+47 942 77 766

phong@arendalpartners.no

**& MEGLERHUSET
PARTNERS**
Vestregate 3 4801 Arendal











Plantegning



Innhold

U.etg.: Gang, bod, bad, stue og 2 soverom. Utvendig bod.
Mellometasje: Entré og garderobe.
1.etg.: Gang, bad, kjøkken, soverom og stue/spisestue.
Frittstående garasje.

BRA 142,0 m²

BRA-I 142,0 m²

BRA-E 6,0 m²

TBA 21,0 m²

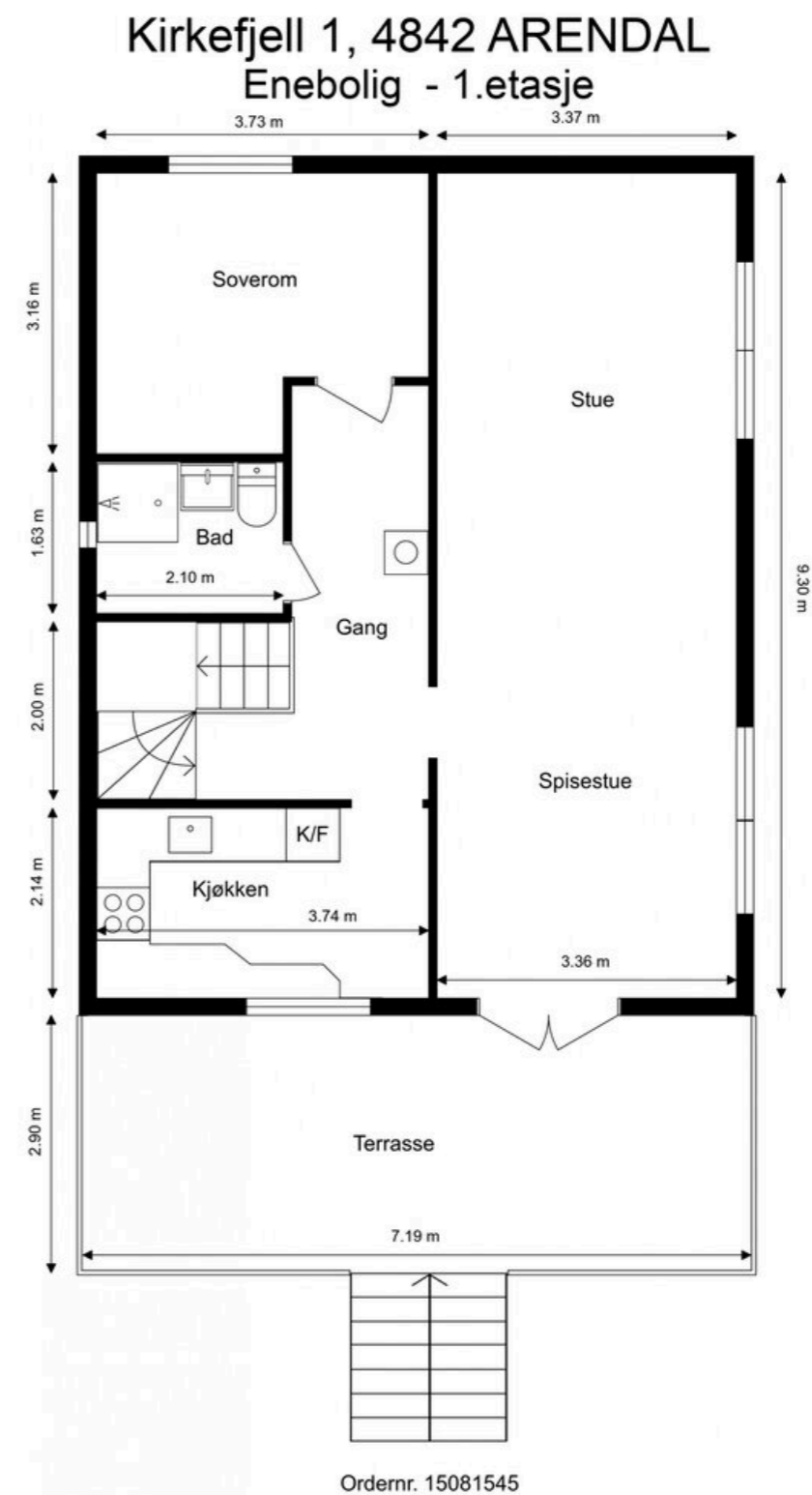

 Anticimex®

Planskissen er ikke i målestokk.
Oppgitte mål er innvendig og kan ikke betraktes som eksakte. Det tas ikke ansvar for evt. feil.
Planskisse er utarbeidet av Anticimex. Alle rettigheter ved bruk av planskisse tilhører Anticimex.

Kirkefjell 1, 4842 ARENDAL

Enebolig - Mellom etasje

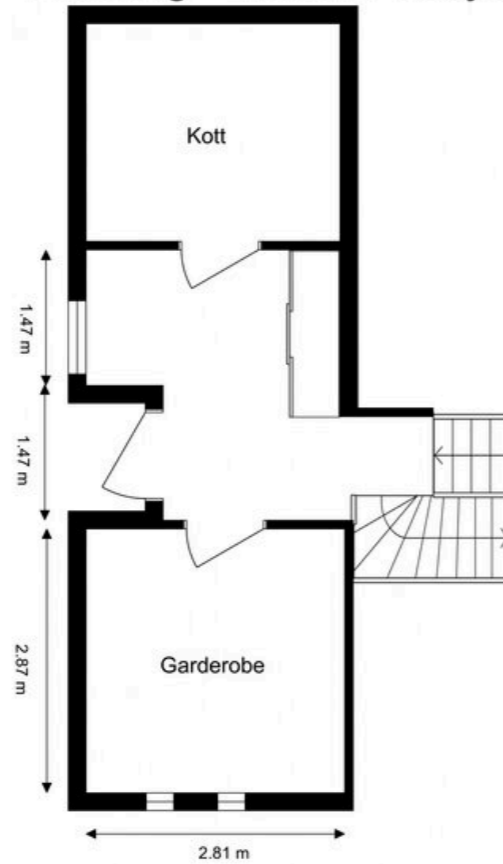

Ordernr. 15081545



Planskissen er ikke i målestokk.
Oppgitte mål er innvendig og kan ikke betraktes som eksakte. Det tas ikke ansvar for evt. feil.
Planskisse er utarbeidet av Anticimex. Alle rettigheter ved bruk av planskisse tilhører Anticimex.

Kirkefjell 1, 4842 ARENDAL

Enebolig - U.etasje

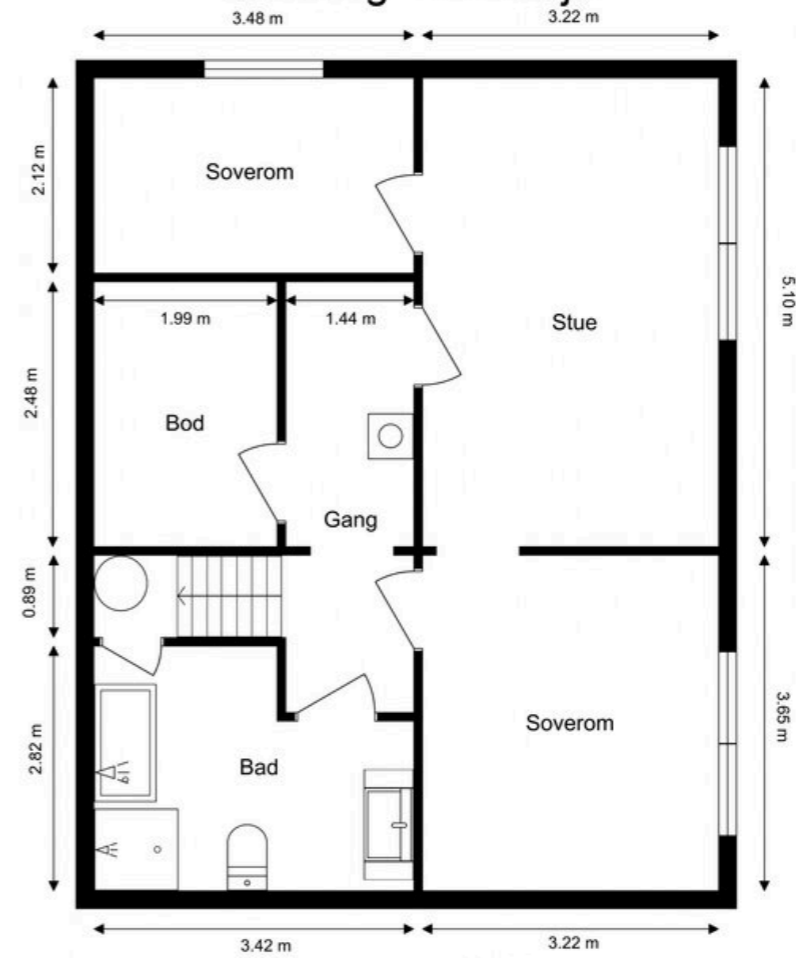

Ordernr. 15081545



Planskissen er ikke i målestokk.
Oppgitte mål er innvendig og kan ikke betraktes som eksakte. Det tas ikke ansvar for evt. feil.
Planskisse er utarbeidet av Anticimex. Alle rettigheter ved bruk av planskisse tilhører Anticimex.

Eiendommen

Arealer

Totalt bruksareal: 142,0 m²

- BRA-i: 142,0 m²
- BRA-e: 6,0 m²
- BRA-b: m²

I tillegg kommer TBA (terrasse-/balkongareal): 21,0 m²

BRA-i: Internt bruksareal. BRA-e: Eksternt bruksareal. Dersom dette arealet befinner seg i sameie, borettslag, aksjesalg e.l. vil normalt sett disse arealene ikke være eid av boligen, de er kun disponert på salgstidspunktet. Arealet kan f. eks. omrokes av styret i ettertid. BRA-b: Innglasset balkong. GUA: Gulvareal. ALH: Areal med lav himlingshøyde.

Se vedlagte tilstandsrapport for nærmere beskrivelse av arealene. Arealene er oppmålt av bygningssakkyndig og ikke kontrollert/oppmålt av eiendomsmegler. Arealene er oppgitt iht NS 3940 Areal- og volumberegninger av bygninger.

Standard

Boligen holder gjennomgående normal standard, og er noe kosmetisk oppusset i senere tid. Bad i 1. etg. ble oppgradert i 1995. Her er det gulvbelegg, tapet på vegger og malte flater i himling. Vegghengt servantinnredning og baderoms møbel. Baderom i u.etg. oppgradert i 1995. Her er det flislagt gulv med gulvvarme og flislagte vegger. Kjøkkeninnredning fra byggeår med oppgraderinger utført i 1995. Profilert fronter og benkeplate med laminert overflate. Ellers er gulvflater hovedsakelig med laminat. Malte veggflater og panelbord i himling. Noe oppgradering/oppussing må påregnes.

Parkering

Parkering i garasje og på tomten.

Selgers egenerklæringsskjema

Selger har kommentert på følgende spørsmål i egenerklæringsskjema som er en del av salgsoppgaven:

2.Er det utført arbeid på bad, vaskerom eller toalettrom? Ja. 30+. Faglært. 1. floor. Stockroom (bod) was build into a big badroom. Former small bathroom was made into stockroom. New terrace, new roof, new windows, new door. new house wall plus isolation. New kjøkken 2nd floor. Renovation only. Byggmester Nils Olav Tobiassen, VVS Bredersen & Richard Andersen Electro. Dokumentasjon: Ja. Arbeid 2014. Faglært. New Garage. Grimstad garasjen. Dokumentasjon: Ja.

4.Er det utført arbeid på tak, yttervegg, vindu eller annen fasade? Ja. 30+ år. Faglært. Change of roof. all the windoes and wall of the house with new isolation. Byggmester Nils Olav Tobiassen. Dokumentasjon: Ja.

10.Er det utført arbeid på det elektriske anlegget? Ja. 2025. Faglært. General checked of all the electrical wiring. Nedig AS. Dokumentasjon: Ja.

11.Har eiendommen privat vannforsyning (ikke tilknyttet det offentlige vannettet), septik, pumpekum, brønn, avløpskvern eller liknende? Ja. Kommunal water supply

13.Er det utført arbeid på utvendige eller innvendige avløpsrør eller vannrør? Ja. 2002. Faglært. Tilkobling for vann og avløp. Sterk & Co AS. Dokumentasjon: Ja.

18.Har det vært feil eller gjort endringer på ildsted eller pipe? Ja. Removal of parafin oven on the 2nd floor. New parafin oven on the 1st floor.

Se hele egenerklæringen fra selger som vedlegg i salgsoppgave.

Tilstandsgrader (TG2/TG3/TG IU) fra tilstandsrapport

Oppsummering av avvik med tilstandsgrad 2 (TG2, totalt 18 stk.) og tilstandsgrad 3 (TG3, totalt 2 stk.) fra vedlagt tilstandsrapport. Følgende bygningsdeler har fått TG2 (vesentlig avvik) i tilstandsrapporten:

Andre rom - U.etasje:

- Ventilasjon: Ventilasjonen vurderes som utilstrekkelig. Konsekvens er at forholdet kan medføre økt fuktpåkjenning og redusert luftkvalitet. Forbedring av eksisterende løsning og/eller ventilering ved åpning av vinduer bør påregnes. Kryp kjeller (innvendig inspeksjon):
- Helhetsvurdering.

Det var ikke tilkomstmulighet til krypkjelleren på befaringsdagen. (Ikke etablert luke og huseier opplyser at det har vært en luke i grunnmuren som er tettet igjen). Konsekvensen er at bygningsdelen ikke er undersøkt, og tilstanden ikke kartlagt. Det gjøres oppmerksom på at krypkjellerer er bygningsdeler som erfaringsmessig har høy skaderisiko, noe som gjør at konstruksjonstypen krever jevnlig ettersyn fra innsiden for å avdekke om det foreligger forhold som krever tiltak. Utvendige forhold har stor betydning for krypkjellerens tilstand og skadepotensial. Vurderingen av disse utvendige forholdene er kun omtalt under punktet «Drenering», og opplysningene som gis der må derfor ses i sammenheng med

opplysninger som gis under dette punktet. TG2 er derfor valgt for å belyse risikoen et uavklart tilstandsbilde innebærer for en slik konstruksjonstype. Foreslått tiltak er at det legges til rette for at det kan gjennomføres videre undersøkelser og kartlegging av dagens tilstand slik at hele risikobildet kartlegges. En slik undersøkelse kan avdekke ytterligere forhold som krever tiltak, noe som det må tas høyde for.

Tekniske anlegg:

- Vannrør (utover det som nevnes under andre sjekkpunkter): Det vurderes at vannrørene er skiftet eller delvis skiftet etter byggeåret, men det totale omfanget av arbeidet er ikke kjent. Vannrør av kobber (og tilhørende komponenter) er vurdert til å ha en alder som tilsier at fremtidig funksjon er usikker. Konsekvensen er at bygningsdelen erfaringsmessig har risiko for nedsatt funksjon, funksjonssvikt eller andre aldersrelaterede problemer. Bygningsdelen er skjult, så den faktiske tilstanden er ukjent. Foreslått tiltak er videre overvåking, slik at lokale reparasjoner eller utskiftninger kan iverksettes når dette viser seg å være nødvendig.
- Avløprør (utover det som nevnes under andre sjekkpunkter): Boligens avløpsrør av støpejern (og tilhørende komponenter) har en alder som tilsier at fremtidig funksjon er usikker. Konsekvensen er at bygningsdelen erfaringsmessig har risiko for nedsatt funksjon, funksjonssvikt eller andre aldersrelaterede problemer. Bygningsdelen er skjult, så den faktiske tilstanden er ukjent. Foreslått tiltak er videre overvåking, slik at utskiftning eller innvendig rehabilitering/rørfornyelse (hvis dette lar seg gjøre i det aktuelle tilfellet) kan iverksettes når dette viser seg å være nødvendig.
- Varmepumper: På bakgrunn av varmpumpens alder vurderes det at fremtidig funksjon er usikker. Konsekvensen er at bygningsdelen erfaringsmessig har risiko for nedsatt funksjon, funksjonssvikt eller andre aldersrelaterede problemer. Foreslått tiltak er videre overvåking av tilstanden, slik at reparasjon eller utskiftning kan iverksettes når dette blir nødvendig. Ifølge huseier er det foretatt årlig service på varmpumpe.

Etasjeskiller og gulv på grunn (skjevhetsmåling) - Mellometasje:

- Skjevhetsmåling: I entré er det på tilfeldige punkter målt lokale høydeforskjeller opptil 21 mm. Stikkprøvene som er utført har avdekket stedvise vesentlige skjevheter.

Etasjeskiller og gulv på grunn (skjevhetsmåling) - 1.etasje:

- Skjevhetsmåling: I stue er det på tilfeldige punkter målt lokale høydeforskjeller opptil 18 mm. Stikkprøvene som er utført har avdekket stedvise vesentlige skjevheter. Eksakt årsak til skjevhetene er ikke kjent, men det anses som lite sannsynlig at forholdet skyldes strukturelle skader. Konsekvens vurderes blant annet å være fare for knirk eller lignende problemer med gulvmaterialet, eller behov for kompenserende tiltak ved møblering av rommene. Ved legging av nytt gulv bør det påregnes behov for avretting og andre tiltak som viser seg å være nødvendig når årsaken avklares.

Andre rom - Mellometasje:

- Ventilasjon: Ventilasjonen vurderes som utilstrekkelig. Konsekvens er at forholdet kan medføre økt fuktpåkjenning og redusert luftkvalitet. Forbedring av eksisterende løsning og/eller ventiler ved åpning av vinduer bør påregnes.

Kjøkken - 1.etasje:

- Overflate himling: Det er registrert enkelte flekker/merker på himlingsflater. Forholdet vurderes i hovedsak til å være av estetisk betydning, uten nevneverdige konsekvenser utover dette. Fornyning av overflater eller lignende tiltak kan iverksettes ved behov.
- Vannrør: Vannrør av kobber (og tilhørende komponenter) har en alder som tilsier at fremtidig funksjon er usikker. Konsekvensen er at bygningsdelen erfaringsmessig har risiko for nedsatt funksjon, funksjonssvikt eller andre aldersrelaterede problemer. Bygningsdelen er skjult, så den faktiske tilstanden er ukjent. Foreslått tiltak er videre overvåking, slik at lokale reparasjoner eller utskiftninger kan iverksettes når dette viser seg å være nødvendig.
- Ventilator: Ukjent om ventilatoren gir tilstrekkelig avtrekk. Ved funksjonstest registreres liten effekt. Konsekvens er at eventuell mangelfull ventilasjon kan medføre økt fuktbelastning og redusert luftkvalitet. Foreslått tiltak er nærmere undersøkelser, for eksempel gjennom funksjonstesting under bruk, for å avklare behovet for eventuelle tiltak.

Andre rom - 1.etasje:

- Ventilasjon: Ventilasjonen vurderes som utilstrekkelig. Konsekvens er at forholdet kan medføre økt fuktpåkjenning og redusert luftkvalitet. Forbedring av eksisterende løsning og/eller ventiler ved åpning av vinduer bør påregnes.

Loft - uinnredet / kaldt loft:

- Synlige overflater (taktro, vegger, gulv, o.l.): Misfarging observeres stedvis på taktro, noe som tyder på negativ påvirkning av fukt. Det ble likevel ikke målt høye fuktnivåer i berørte materialer i området (stikkprøveprinsippet er benyttet). Fuktinnholdet i treverket ble målt med piggelektroder til 7-11 vektprosent, som er under grensen for kritisk fuktinnhold (på materialer plassert i et åpent rom ligger denne grensen rundt 20 vektprosent). Konsekvens er at det er ukjent om forholdet fortsatt er i utvikling, og eksakt hva som er årsaken. Foreslått tiltak er at det iverksettes sanering (rengjøring og lignende tiltak) og videre overvåking, slik at lokal utbedring eller lignende tiltak kan iverksettes hvis dette viser seg å være nødvendig.
- Kontroll av diffusjonssperre: Det er ikke etablert dampspærre mellom underliggende etasje og loftet (varm og kald sone). Konsekvensen er risiko for fuktskader grunnet kondensering. Kondens kan påvirke treverk, isolasjon og andre bygningsdeler, men det understrekes at de deler av konstruksjonen som er undersøkt likevel ikke viser synlige tegn til skader eller lignende symptomer på befaringsdagen. Foreslått tiltak er etablering av et komplett dampspærresjikt når dette viser seg å være nødvendig.

Yttertak:

- Helhetsvurdering: Det er valgt å vurdere yttertaket med en samlet helhetsvurdering. Følgende hovedmomenter er lagt til grunn for vurderingen:

Deler av taket ble inspisert ved å fysisk være på taket (kun de deler av taket hvor fysisk inspeksjon ble vurdert som forsvarlig med tanke på sikkerhet). Taktekingen (med tilhørende beslag) viser tegn til slitasje, elde og enkelte mindre overflateskader. Det er derimot ikke registrert lekkasjer eller andre symptomer på funksjonssvikt, men taktekingen har nådd en alder og tilstand der fremtidig funksjon vurderes som usikker. Konsekvens er at usikker fremtidig funksjon betyr at bygningsdelen erfaringsmessig har risiko for nedsatt funksjon, funksjonssvikt eller andre aldersrelaterede problemer. Undertaket (inkluderer sløyfer, lekter, innfestninger og lignende) med tilhørende komponenter har en alder som tilsier at fremtidig funksjon er usikker. Konsekvens er at usikker fremtidig funksjon betyr at bygningsdelen erfaringsmessig har risiko for nedsatt funksjon, funksjonssvikt eller andre aldersrelaterede problemer. Bygningsdelen er skjult, så den faktiske tilstanden er ukjent.

Snøfangerutstyr er ikke etablert. På grunn av

oppføringstidspunktet vurderes det at kravet for snøfangerutstyr trolig ikke var gjeldende, men TG2 er valgt siden forholdet kan påvirke sikkerheten. Tilstandsgrad er satt i henhold til NS 3600. Konsekvens/foreslått tiltak er ettermontering hvis dette viser seg å være mulig. Basert på bygningsdelens samlede tilstandsbilde og hovedmomentene som nevnes over bør det påregnes tiltak som forebyggende vedlikehold, lokale utbedringer eller utskiftning hvis videre undersøkelser eller en fremtidig forverring av tilstanden viser at dette er nødvendig. Erfaring viser at igangsetting av slike arbeider i mange tilfeller avdekker ytterligere forhold som krever tiltak, noe som det bør tas høyde for.

Grunnmur, fundament:

- Grunnmur og fundament: Tegn til riss og enkelte sprekkdannelser observeres stedvis i overflaten til grunnmuren. Eksakt årsak er ukjent. Konsekvens er at forholdet kan tyde på setninger, spenninger eller svakheter i konstruksjoner, og/eller bevegelser i grunnen. Foreslått tiltak er videre overvåking, slik at forebyggende vedlikehold og/eller lokal reparasjon kan iverksettes når dette blir nødvendig.

Drenering:

- Helhetsvurdering: Det er valgt å vurdere dreneringen med en samlet helhetsvurdering. Følgende hovedmomenter er lagt til grunn for vurderingen:

Drenering har en alder som tilsier at fremtidig funksjon er usikker. Konsekvens er at usikker fremtidig funksjon betyr at alle forhold som påvirker dreneringen erfaringsmessig har risiko for nedsatt funksjon, funksjonssvikt eller andre aldersrelaterede problemer. Det kan ikke verifiseres at grunnmuren har utvendig fuktspærre. Konsekvensen er at konstruksjoner uten utvendig fuktspærre som er i kontakt med bakken, har økt risiko for fuktvandring/oppfuktning som igjen kan føre til fuktskader. Dreneringens funksjon påvirker boligens bruksområder og bygningstekniske tilstand. Forhold som påvirker funksjonen er i hovedsak nedgravd og skjult, noe som medfører at tilstanden ikke kan fastslås ved visuell inspeksjon. Dette gjelder blant annet forhold som fuktbeskyttelse av konstruksjoner mot terreng, grunnforhold og tilstand på rør og lignende. Forholdene påvirker særlig konstruksjoner som er i direkte eller nær kontakt med bakken. Lokale og fremtidige klimaforhold er også en påvirkningsfaktor. Basert på hovedmomentene som nevnes over er foreslått tiltak forebyggende vedlikehold og lokale utbedringer, eventuelt

utskiftning hvis dette viser seg å bli nødvendig.

Forstøtningsmur:

- Tilstand: Skråriss/vertikalriss observeres stedvis i overflaten. Eksakt årsak er ukjent. Konsekvens er at forholdet kan tyde på setninger eller bevegelser i grunnen. Foreslått tiltak er videre overvåking, slik at forebyggende vedlikehold og/eller lokal reparasjon kan iverksettes når dette blir nødvendig.

Følgende bygningsdeler har fått TG3 (store eller alvorlige avvik) i tilstandsrapporten:

Våtrom - U.etasje:

- Helhetsvurdering: Det er valgt å vurdere våtrommet (og tilhørende bygningsdeler) med en samlet helhetsvurdering. Følgende hovedmomenter er lagt til grunn for vurderingen:

Gulvet i sluksonen er tilnærmet flatt. Konsekvens er at det ikke er tilstrekkelig fall til å gi tilfredsstillende bortledning av bruksvann ved normal bruk. Vanntett sjikt har en alder som erfaringsmessig tilsier at fremtidig funksjon er svært usikker (gjelder for produkter/løsninger etablert før år 2000). Konsekvensen er at bygningsdelen erfaringsmessig har risiko for nedsatt funksjon, utettheter eller andre aldersrelaterte problemer. Fornying av tettesjikt krever i de fleste tilfeller tiltak som komplett utskiftning/renovering av våtrom. Bygningsdelen er skjult, så den faktiske tilstanden/dagens tettefunksjon er ukjent. TG3 er satt i henhold til NS 3600.

Det vurderes at vannrørene er skiftet eller delvis skiftet etter byggeåret, men det er ikke kjent når dette ble gjort, eller omfanget av arbeidet. Vannrør av kobber (og tilhørende komponenter) er vurdert til å ha en alder som tilsier at fremtidig funksjon er usikker. Konsekvensen er at bygningsdelen erfaringsmessig har risiko for nedsatt funksjon, funksjonssvikt eller andre aldersrelaterte problemer. Bygningsdelen er skjult, så den faktiske tilstanden er ukjent.

Tilluftsspalte eller lignende er ikke etablert.

Konsekvens er at forholdet medfører redusert ventilering av våtrommet når døren er lukket.

På grunn av våtrommets utforming og plassering mot yttervegg er det ikke praktisk mulig å gjennomføre hulltaking og fuktmåling i et område som regelmessig utsettes for bruksvann, og som vurderes å være det området hvor skader erfaringsmessig forekommer. Det ble utført et overflatesøk med fuktindikator på utvalgte steder, uten funn som indikerer fuktskader, også i områdene hvor hulltaking ville vært mulig. Alle disse forholdene utgjør grunnlaget for vurderingen om at hulltaking var unødvendig, og undersøkelse av lukkede konstruksjoner er derfor ikke utført.

Basert på våtrommets samlede tilstandsbilde og hovedmomentene nevnt ovenfor, må det påregnes fornyelse innen kort tid. Fornyelse kan utsettes noe dersom det iverksettes kompensierende tiltak, eller hvis videre bruk viser at våtrommet fortsetter å fungere lenger enn forventet, men dette vil medføre økt risiko for skjulte skader. Fornyelse av våtrom innebærer som oftest totalrenovering, og erfaring viser at oppstart av utbedrings- og fornyelsesarbeider ofte avdekker ytterligere forhold som krever tiltak, noe det må tas høyde for. Følgende sjablongmessige prisanslag gjelder for renovering av våtrommet.

Våtrom - 1.etasje:

- Helhetsvurdering: Det er valgt å vurdere våtrommet (og tilhørende bygningsdeler) med en samlet helhetsvurdering. Følgende hovedmomenter er lagt til grunn for vurderingen:

Vindu er plassert i våtsonen, noe som anses som uheldig. Konsekvens er at forholdet medfører risiko for fuktskader på både vinduet og tilstøtende veggkonstruksjon. Veggtapet viser tydelige tegn til slitasje, stedvis svelling og andre lignende symptomer. Konsekvens er at forholdet har medført nedsatt funksjon som medfører økt fuktrisiko i områder som utsettes for bruksvann. Vanntett sjikt har en alder som erfaringsmessig tilsier at fremtidig funksjon er svært usikker (gjelder for produkter/løsninger etablert før år 2000). Konsekvensen er at bygningsdelen erfaringsmessig har risiko for nedsatt funksjon, utettheter eller andre aldersrelaterte problemer. Fornying av tettesjikt krever i de fleste tilfeller tiltak som komplett utskiftning/renovering av våtrom. Bygningsdelen er skjult, så den faktiske tilstanden/dagens tettefunksjon er ukjent. TG3 er satt i henhold til NS 3600.

Vannrør av kobber (og tilhørende komponenter) har en alder som tilsier at fremtidig funksjon er usikker. Konsekvensen er at bygningsdelen erfaringsmessig har risiko for nedsatt funksjon, funksjonssvikt eller andre aldersrelaterte problemer. Bygningsdelen er skjult, så den faktiske tilstanden er ukjent.

Avløpsrør av støpejern har en alder som tilsier at fremtidig funksjon er usikker. Konsekvensen er at bygningsdelen erfaringsmessig har risiko for nedsatt funksjon, funksjonssvikt eller andre aldersrelaterte problemer. Bygningsdelen er skjult, så den faktiske tilstanden er ukjent.

Det er foretatt hulltaking og utført fuktmåling med egnet instrument i veggkonstruksjon fra tilstøtende rom (soverom). Målingen gir kun et øyeblikksbilde og kan endre seg f.eks. med årstider, fukt- og temperaturforhold. Relativ fuktighet ble målt til 38 prosent, ved 20 celsius med duggpunkt på 5 celsius.

Det ble ikke registrert forhøyet fuktnivå.

Basert på våtrommets samlede tilstandsbilde og hovedmomentene nevnt ovenfor, må det påregnes fornyelse innen kort tid. Fornyelse kan utsettes noe dersom det iverksettes kompensierende tiltak, eller hvis videre bruk viser at våtrommet fortsetter å fungere lenger enn forventet, men dette vil medføre økt risiko for skjulte skader. Fornyelse av våtrom innebærer som oftest totalrenovering, og erfaring viser at oppstart av utbedrings- og fornyelsesarbeider ofte avdekker ytterligere forhold som krever tiltak, noe det må tas høyde for. Følgende sjablongmessige prisanslag gjelder for renovering av våtrommet.

Byggemåte

Bolig oppført i 1960. Grunnmur av betong med sparestein. Bygget er oppført med støpt gulv mot grunn samt krypkjeller under deler av boligen. Yttervegger av trekonstruksjoner. Utvendige fasader er kledd med liggende trekledning. Etasjeskillere av trekonstruksjoner. Saltak i trekonstruksjoner. Yttertak er belagt med takstein. Entrédør med sikkerhetslås og glassfelter. Vinduer med karmen av tre. Terrassedør med karmen av tre. Boligen ventileres hovedsakelig med naturlig ventilasjon gjennom vinduer og ventiler.

Tomt

Denne tomten er eiet. 793,40 kvm. fordelt på to parseller. Asfaltert innkjørsel, store plenareal med diverse beplantning, hekk mm.

Ferdigattest/brukstillatelse

Ferdigattest for bolig foreligger. Det gjøres oppmerksom på at det er innredet og omgjort rom i boligen uten byggemelding til kommunen og uten at nødvendig godkjenning er gitt. Det er også gjort om tilbygg (inngangsparti) uten slik søknad/godkjenning. Det er derfor ikke foretatt noen offentlig kontroll av byggarbeidene. Eiendommen selges slik den fremstår og selger påtar seg ikke ansvar for å byggemelde eller få godkjent omgjøringen nå i ettertid. Fra kommunen kan det komme reaksjoner overfor eier, ved f. eks krav om tilbakeføring eller krav om omsøking, ileggelse av overtredelsesgebyr mv. Kommunen kan kreve at dagens forskrifter og lovverk legges til grunn ved omsøking, disse setter bl. annet krav til takhøyde, lysflate, ventilasjon, rømningsvei, brannsikring, størrelse på uteareal, antall parkeringsplasser mv. Uavhengig av reaksjonsform fra kommunen, blir dette kjøpers ansvar og risiko siden boligen selges slik den fremstår.

Oppvarming / energiforbruk

Oppvarming av boligen skjer i en kombinasjon mellom bruk av panelovner (elektrisk oppvarming), ildsted

plassert i stue U.etasje, gulvvarme/varmekabler i enkelte rom og varmpumpe plassert i stue 1.etasje, montert i 2007.

Energikarakter: E - Oransje

Beregnet totalpris

Prisantydning kr 2 990 000,-

I tillegg til prisantydning og ev. fellesgjeld, påløper følgende omkostninger:

74 750,00,- (Dokumentavgift)

260,00,- (Pantattest kjøper)

545,00,- (Tingl.gebyr pantedokument)

545,00,- (Tingl.gebyr skjøte)

19 900,00,- (Boligkjøperpakken Gjensidige)

3 086 000,- Totalpris inkl. omkostninger

Det ovenstående forutsetter at eiendommen selges til prisantydning og at det kun tinglyses ett pantedokument. Det tas forbehold om endringer i offentlige gebyr.

Kommunale avgifter

Kr. 14 486,- for 2026.

Eiendomsskatt

5692,00

Kommunen har innført eiendomsskatt. Denne baseres denne på markedsverdien minus bunnfradrag multiplisert med den promillesats som til enhver tid gjelder for den enkelte kommune (p.t 2-7 promille). Spørsmål om eiendomsskatt rettes til kommunen.

Formuesverdi

Primær formuesverdi kr. 881 896,00.

Sekundær formuesverdi kr. 3 527 582,00.

Gjeldende for ligningsåret 2024.

Oppgitt formuesverdi er basert på siste tilgjengelige fastsatte formuesverdi fra Skatteetaten. Årstall angir hvilket ligningsår verdien er knyttet til, og endelig formuesverdi kan avvike. Formuesverdien avhenger blant annet av om boligen benyttes som primær- eller sekundærbolig. Primærbolig verdsettes normalt til en lavere andel av beregnet markedsverdi (om lag 25 %). For primærbolig kan verdsettelsen variere avhengig av boligens verdi og gjeldende regelverk. Sekundærbolig verdsettes til en høyere andel (inntil 100 %). Det er vedtatt endringer i beregningsmodellen for formuesverdi fra skatteåret 2026, og endelig formuesverdi kan bli høyere enn oppgitt.

Forsikring

Eiendommen er forsikret i med polisnr. .

Regulering

Eiendommen er uregulert, avsatt til bolig i kommuneplanen. Eiendommen grenser til Birkenlund skole.

Offentlige planer

Ingen kjente.

Vei, vann og avløp

Eiendommen er tilknyttet offentlig vei, vann og avløp via private stikkledninger/anlegg.

Rettigheter og heftelser

Eiendommen overdras fri for pengeheftelser. Kommunen har lovbestemt legalpant i eiendommen som sikkerhet for betaling av kommunale gebyr.

For servitutter eldre enn fradelingsdato og eventuelle arealoppføringer som kan ha betydning for denne matrikkelenheten vises det til avgivereiendommen. Slike dokumenter er normalt ikke innhentet i forbindelse med salget.

Boplikt

Det er ikke boplikt på eiendommen.

Løsøre og tilbehør

Følgende tilbehør medfølger handelen: (spesifiser særlig om hvitevarer, lamper, fastmonterte hyller.)

I salgsoppgaven finner du NEF sin standardliste «Oversikt over løsøre og tilbehør». Listen gjelder med mindre annet er særskilt oppgitt i salgsoppgaven. Dersom noe som står på listen ikke finnes på eiendommen, følger det heller ikke med. Med mindre annet er opplyst, medfølger integrerte hvitevarer på kjøkken. Alt løsøre og utstyr som medfølger overdras uten garantier, utover eventuell gjenværende leverandørgaranti. Kjøper må påregne at det kan være hull og merker etter innredning eller utstyr som ikke følger med.

Om salgsoppgaven

Salgsoppgaven er basert på selgers opplysninger gitt til bygningssakkyndig, eiendomsmegler og opplysninger innhentet fra kommunen, evt. forretningsfører og andre tilgjengelige kilder. Interessenter oppfordres til å undersøke eiendommen godt, gjerne sammen med sakkyndig, og til å lese gjennom fullstendig salgsoppgave med vedlegg før bud inngis. Det er ikke kontrollert om tomtegrensene stemmer med de grenser/gjerde som fysisk er satt. Det kan være avvik fra dagens rombruk/rombenevnelse i forhold til det opprinnelige byggemeldte/godkjente. Salgsoppgaven er lest og godkjent av selger.

Boligselgerforsikring

Selger har tegnet Boligselgerforsikring levert av Gjensidige. Forsikringen dekker selgers ansvar etter avhendingsloven begrenset oppad til kr. 14 000 000,- . Egenerklæringsskjema er vedlagt salgsoppgaven og interessenter oppfordres til å gjennomgå dette før bud inngis.

Boligkjøperforsikring

Kjøpere (ikke juridiske personer) har anledning til å tegne Boligkjøperpakken. Pakken inkluderer bl.a. husforsikring, innboforsikring Pluss, dobbel rentedekning, flytteforsikring og boligkjøperforsikring som gir deg juridisk bistand dersom du ønsker å reklamere på boligkjøpet.

Kjøpere (ikke juridiske personer) kan også velge å kun tegne Boligkjøperforsikring.

Boligkjøperpakken/Boligkjøperforsikring må tegnes senest i forbindelse med kontraktsmøtet.

Produktark for Boligkjøperpakken og Boligkjøperforsikring ligger vedlagt i salgsoppgaven. Ta kontakt med megler for ytterligere informasjon.

Budgivning

Vi oppfordrer alle til å lese Forbrukerinformasjon om budgivning før bud inngis. Alle bud og budforhøyelser skal inngis skriftlig til megler. I tillegg er megler pålagt å innhente gyldig legitimasjon og signatur fra budgiver før bud kan formidles til selger. Det informeres om at det ikke er angrerett ved kjøp av eiendom og ved aksept av bud er bindende avtale mellom selger og kjøper inngått. Budgivere som byr sammen er selv ansvarlige for interne avklaringer og samtykke knyttet til budgivningen.

Kravet til legitimasjon og signatur er oppfylt for budgivere som benytter Bank-ID og vi oppfordrer derfor alle til å gi bud elektronisk ved å benytte GI BUD knappen på eiendommens hjemmeside. Eventuelle forhøyelser kan sendes ved å svare direkte på mottatt sms fra meglers system. Alle budforhøyelser skal bekreftes av megler. For at budene skal kunne bli behandlet og videreformidlet skriftlig til alle involverte parter, må alle bud ha en tilstrekkelig lang akseptfrist, jf. Eiendomsmeglingsloven § 6-8 (3). Selger må også skriftlig akseptere budet før aksept kan formidles til budgiver. Akseptfrist på alle bud skal være minimum 30 minutter, og budforhøyelser må skje i god tid før fristens utløp. Bud som ikke er skriftlig, eller som har kortere akseptfrist enn til kl. 12.00 dagen etter siste annonserte visning, vil ikke bli formidlet til selger.

Eiendomsmegler har ikke lov til å formidle hemmelige bud eller bud med forbehold som hindrer megler i å formidle budet til andre enn selger, jf eml 6-8 (3).

Slike bud vil derfor ikke bli formidlet til selger. Eiendomsmegler er iht eml § 6-8(6) pålagt å gjennomføre kontroll av budgivers finansiering. Dersom det ikke er mulig for megler å gjennomføre dette før aksept av bud plikter megler å advare selger om risiko knyttet til dette.

Selger står fritt til å akseptere eller forkaste et hvert bud og er således ikke forpliktet til å akseptere det høyeste budet på eiendommen. Selger kan ved vurdering av bud også legge vekt på øvrige vilkår og kjøpers status som forbruker eller næringsdrivende, dersom dette har betydning for handelen. Etter at eiendommen er solgt vil kjøper og selger få tilsendt budjournal. Øvrige budgivere kan få utlevert kopi av budjournalen i anonymisert form.

Det gjøres oppmerksom på at budgiver også vil være den som vil stå som kjøper av eiendommen. Dersom man etter at bud er akseptert ønsker å endre hvem som skal stå som eier, forutsetter dette at selger godkjenner en slik endring. Alle involverte parter skal signere kjøpekontrakt og er solidarisk ansvarlig for kjøpet frem til oppgjør er gjennomført. For seksjon/andel/akjse-bolig vil forretningsfører normalt kreve ekstra eierskiftegebyr dersom de har mottatt eierskiftemelding og det i ettertid skal legges til/endre kjøper. Eierskiftemelding sendes normalt fra megler til forretningsfører samme dag som budaksept.

Lov om hvitvasking

Eiendomsmeglingsforetak plikter etter lov om hvitvasking å gjennomføre kontrollhandlinger knyttet til kjøper og selgers identitet og forhold knyttet til gjennomføringen av handelen. Dette omfatter også opplysninger om kundeforholdets formål og tilsikrede art. For kjøper må kontroll av legitimasjon skje senest ved inngåelse av kontrakt. Signering med bankID er regnet som gyldig legitimasjonskontroll. Ved oppdrag hvor juridiske personer (selskap) er part må eiendomsmegler også gjennomføre kontroll av hvilke fysiske personer som kontrollerer selskapet (reelle rettighetshavere). Dersom megler ikke klarer å gjennomføre pålagte kundetiltak må megler avvise kunden og oppdraget. Megler har også plikt å melde forhold som ikke er avklart og fremstår som mistenkelige til Økokrim. Megler kan også i enkelte tilfeller ha plikt til å stanse gjennomføringen av handelen.

Eiendomsmegler plikter å gjennomføre undersøkelser av kjøpers egenkapital og eventuelt andre forhold knyttet til kjøper. Den delen av kjøpesummen som er egenkapital skal innbetales fra kjøpers konto i norsk finansinstitusjon.

Salgsbetingelser

Eiendommen skal overleveres kjøper i tråd med det som er avtalt. Det er viktig at kjøper setter seg grundig inn i alle salgsdokumentene, herunder salgsoppgave, tilstandsrapport og selgers egenerklæring. Kjøper anses kjent med forhold som er tydelig beskrevet i salgsdokumentene. Forhold som er beskrevet i salgsdokumentene kan ikke påberopes som mangler. Dette gjelder uavhengig av om kjøper har lest dokumentene. Alle interessenter oppfordres til å undersøke eiendommen nøye, gjerne sammen med fagkyndig før bud inngis. Kjøper som velger å kjøpe usett kan ikke gjøre gjeldende som mangel noe han burde blitt kjent med ved undersøkelsen.

Dersom det er behov for avklaringer, anbefaler vi at kjøper rådfører seg med eiendomsmegler eller en bygningssakkyndig før det legges inn bud.

Hvis eiendommen ikke er i samsvar med det kjøperen må kunne forvente ut ifra alder, type og synlig tilstand, kan det være en mangel. Det samme gjelder hvis det er holdt tilbake eller gitt uriktige opplysninger om eiendommen og dette har virket inn på avtalen. En bolig som har blitt brukt i en viss tid, har vanligvis blitt utsatt for slitasje og skader kan ha oppstått. Slik bruksslitasje må kjøper regne med, og det kan avdekkes enkelte forhold etter overtakelse som nødvendiggjør utbedringer. Normal slitasje og skader som nødvendiggjør utbedring, er innenfor hva kjøper må forvente og vil ikke utgjøre en mangel.

Boligen kan ha en mangel dersom det er avvik mellom opplyst og faktisk areal, forutsatt at avviket er på 2% eller mer og minimum 1 kvm.

Ved beregning av et eventuelt prisavslag eller erstatning må kjøper selv dekke tap/kostnader opptil et beløp på kr 10 000 (egenandel).

Dersom kjøper ikke er forbruker selges eiendommen «som den er», og selgers ansvar er da begrenset jf. avhl. § 3-9, 2. pktm. Informasjon om kjøpers undersøkelsesplikt, herunder oppfordringen om å undersøke eiendommen nøye, gjelder også for kjøpere som ikke anses som forbrukere.

Eiendomsmegler sin standardkontrakt inneholder bl.a. bestemmelser om at dersom det foreligger vesentlig mislighold, har selger rett til å heve etter 30 dager fra avtalt betalingstid. Kjøper aksepterer dette som bindende for seg.

Det forutsettes at hjemmel til eiendommen overføres til kjøper. Dersom dette ikke er ønskelig må det tas forbehold i budet. Kjøper uten norsk fødselsnummer må påregne at D-nummer kan være nødvendig for

tinglysning og gjennomføring av oppgjør. Dersom dette ikke foreligger i tide, kan overtakelse, tinglysning og utbetaling til selger bli forsinket. Kjøper bærer selv ansvar for nødvendig dokumentasjon og eventuelle merkostnader knyttet til dette.

Lov om avhending av fast eiendom (avhendingslova)

Frivillig salg av fast eiendom reguleres av Lov om avhending av fast eiendom av 3. juli 1992 nr. 93.

Vedlegg til salgsoppgave og kjøpekontrakt

Vedlagt i salgsoppgaven følger egenerklæring selger, tilstandsrapport, kommunale opplysninger (f. eks. reguleringskart med bestemmelser), informasjon fra forretningsfører (gjelder kun sameie, borettslag og aksjelag), energiattest mm. Alle interessenter forutsettes å ha satt seg inn i salgsoppgave med vedlegg før bud inngis. Ta gjerne kontakt med megler dersom du ønsker utlevert dine egne kopier av dokumentene.

Det gjøres oppmerksom på at Meglerhuset & Partners, Arendal sine standard kjøpekontrakter blir benyttet i handelen, dersom det ikke avtales noe annet før handel har kommet i stand.

Behandling av personopplysninger

Det gjøres oppmerksom på at foretaket behandler personopplysninger og all behandling skjer iht. personvernregelverket. Meglerforetaket behandler kun personopplysninger som er nødvendig for å gjennomføre oppdraget. Det gjøres oppmerksom på at vi deler dine personopplysninger med offentlige myndigheter i den utstrekning det er nødvendig og med virksomheter som tilbyr tjenester for gjennomføring av oppdraget. For mer informasjon se personvernerklæring på foretakets hjemmeside.

Eier

Eier er Maria C M Morales og Rodrigo Morales.

Adresse, matrikkel og oppdragsnummer

Eiendommens adresse er Kirkefjell 1.

Matrikkel tilhørende eiendommen: gnr. 508, bnr. 364 og gnr. 508, bnr. 372 i Arendal.

Vårt oppdragsnummer er 40260161.

Megler og meglers vederlag

Følgende er avtalt om meglers vederlag, og skal betales av selger:

Provisjon 2,200 % av salgssummen inkl. mva (minimum 45 000 inkl. mva)

Markedspakke: 12 900,00
Oppgjørshonorar : 6 100,00
Annonsering: 16 500,00

Tilrettelegging: 13 900,00

Meglernes vederlag er avtalt til 115 180.

Dersom handel ikke kommer i stand eller oppdraget sies opp, har oppdragstaker krav på rimelig vederlag for medgått tid/utført arbeid og avtalte utgifter (utgifter til påløpte visninger, innhenting av opplysninger, markedspakke og tilrettelegging), samt eventuelle utlegg. Alle priser er inkl. mva.

Meglerforetaket mottar betaling for tilleggstjenester som tilbys i sammenheng med eiendomshandelen. Dette gjelder blant annet strømleverandører, boligkjøperprodukter, boligalarm o.l.). For ordens skyld gjøres det oppmerksom på at Hjem.no eies av eiendomsmeglingsforetakene og oppdragstaker kan ha en mindre aksjepost i eierselskapet Bomega AS.

Ansvarlig megler er Phong Thanh Tran / +47 94 27 77 66 / phong@arendalpartners.no.
Oppdragstakers forretningsadresse er Vestre gate 3, 4836 ARENDAL. Org. nr. 980872424.

Tekniske dokumenter

Kirkefjell 1

Nabolaget Havstad/Birkenlund - vurdert av 53 lokalkjente

Nabolaget spesielt anbefalt for

- Etablerere
- Familier med barn
- Godt voksne



Offentlig transport

Ridebaneveien Linje N110, 111	3 min	0.3 km
Arendal stasjon Linje F5, R50	20 min	1.8 km
Kristiansand Kjevik	54 min	

Skoler

Birkenlund skole (1-10 kl.) 416 elever, 21 klasser	1 min	0.1 km
Stinta skole (1-10 kl.) 528 elever, 31 klasser	7 min	2.9 km
St. Franciskus skole (1-10 kl.) 187 elever, 15 klasser	8 min	2.8 km
Arendal vgs - Mølleheia	22 min	
Arendal videregående skole 880 elever, 30 klasser	8 min	2.7 km

Ladepunkt for el-bil

Birkenlund Skole - Arendal komm...	3 min
Solhaug Eldresenter - Arendal ko...	13 min



Opplevd trygghet
Veldig trygt 84/100



Kvalitet på skolene
Veldig bra 79/100



Naboskapet
Godt vennskap 71/100

Aldersfordeling

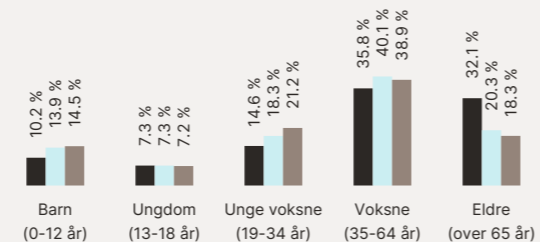

Område	Personer	Husholdninger
Havstad/Birkenlund	834	465
Arendal	39 170	19 324
Norge	5 425 412	2 654 586

Barnehager

Gullfakse barnehage (0-5 år) 63 barn	7 min	0.6 km
Steinerbarnehagen Stjerneglimt (1-5 ... 32 barn	12 min	1 km
Enghaven barnehage (1-5 år) 21 barn	17 min	1.5 km

Dagligvare

Coop Extra Havstad Post i butikk, PostNord	5 min	0.4 km
Bunnpris Arendal PostNord, søndagsåpent	20 min	1.8 km

Primære transportmidler

1. Egen bil
2. Gående

Turmulighetene
Nærhet til skog og mark 95/100

Kvalitet på barnehagene
Veldig bra 82/100

Kollektivtilbud
Veldig bra 80/100

Sport

Birkenlund skole Aktivitetshall, ballspill	3 min	0.2 km
Ribberåsen balløkke Ballspill	8 min	0.6 km
MOVA Krøgenes	6 min	
MOVA Arendal Sentrum	8 min	

Boligmasse

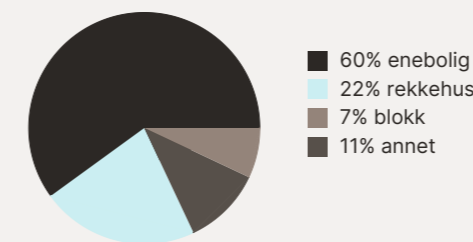

Varer/Tjenester

ALTI Arena	8 min
Boots apotek Arendal	7 min

Aldersfordeling barn (0-18 år)

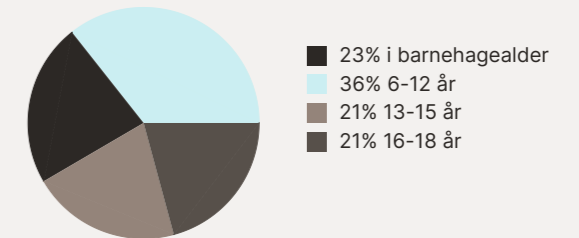

Familiesammensetning

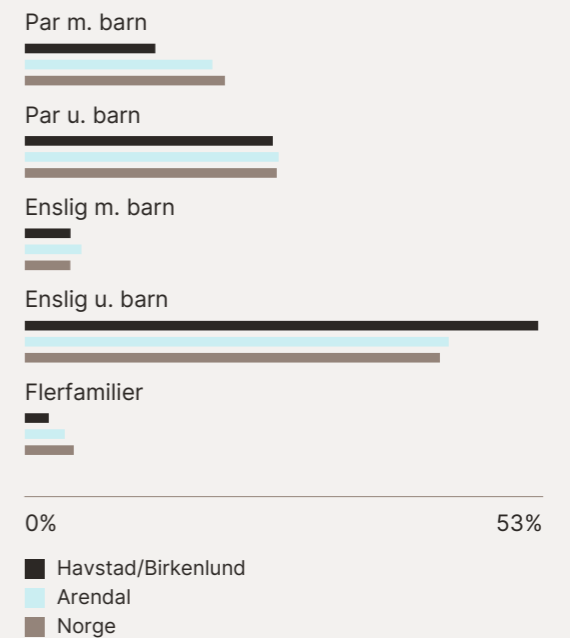

Sivilstand

	Havstad/Birkenlund	Norge
Gift	37%	33%
Ikke gift	40%	54%
Separert	13%	9%
Enke/Enkemann	10%	4%



Innholdet i nabolagsprofilen er hentet fra ulike datakilder, og feil eller mangler kan forekomme. Vurderinger og sitater er innhentet på web og gir uttrykk for hvordan naboen vurderer nabolaget. FINN.no AS kan ikke holdes ansvarlig for feil/mangler i profilen. Copyright © Finn.no AS 2026



Innholdet i nabolagsprofilen er hentet fra ulike datakilder, og feil eller mangler kan forekomme. Vurderinger og sitater er innhentet på web og gir uttrykk for hvordan naboen vurderer nabolaget. FINN.no AS kan ikke holdes ansvarlig for feil/mangler i profilen. Copyright © Finn.no AS 2026

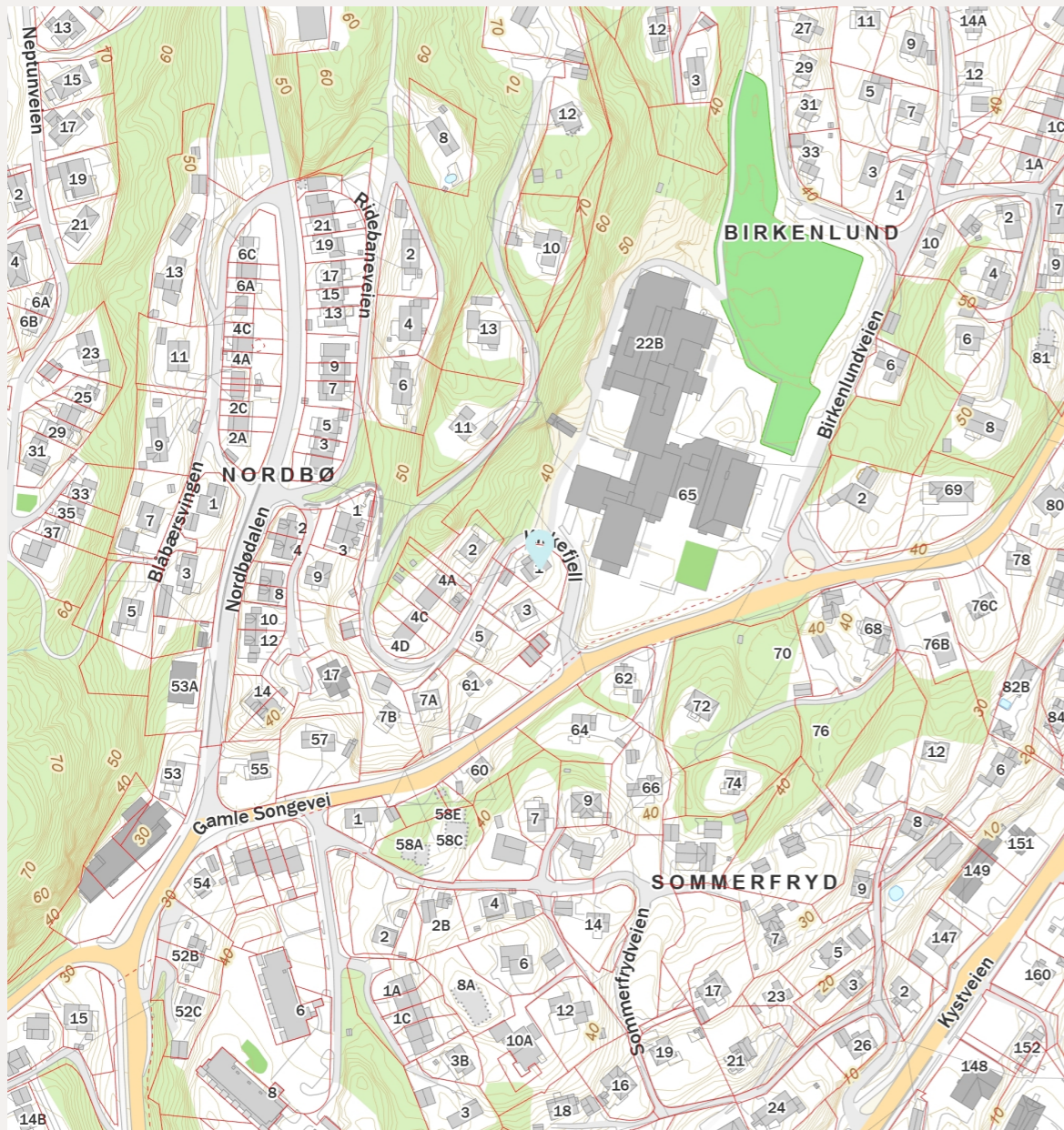
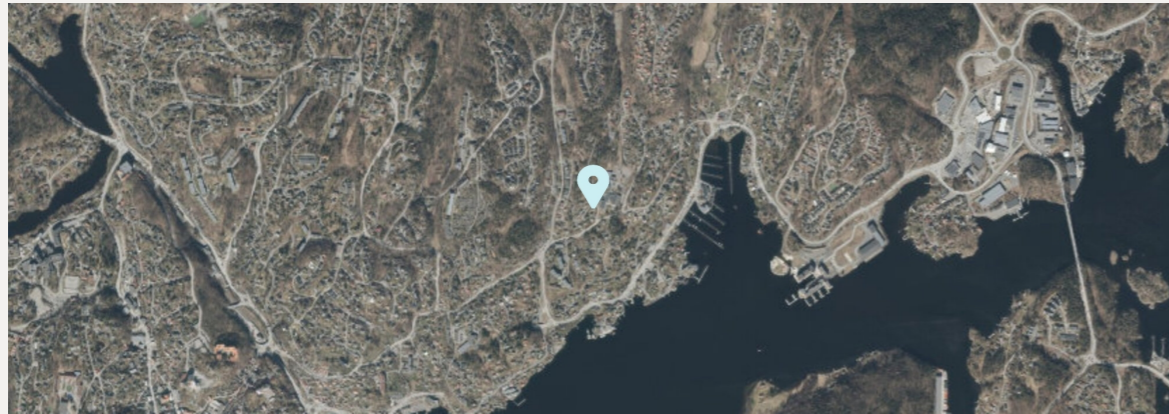

FINN Innholdet i nabolagsprofilen er hentet fra ulike datakilder, og feil eller mangler kan forekomme. Vurderinger og sitater er innhentet på web og gir uttrykk for hvordan naboene vurderer nabolaget. FINN.no AS kan ikke holdes ansvarlig for feil/mangler i profilen. Copyright © Finn.no AS 2026

Kirkefjell 1

Nabolaget Havstad/Birkenlund - vurdert av 53 lokalkjente

Nabolaget spesielt anbefalt for

- Etablerere
- Familier med barn
- Godt voksne



Offentlig transport

🚆 Rådebaneveien Linje N110, 111	3 min 🚶 0.3 km
🚆 Arendal stasjon Linje F5, R50	20 min 🚶 1.8 km
✈️ Kristiansand Kjevik	54 min 🚶

Skoler

Birkenlund skole (1-10 kl.) 416 elever, 21 klasser	1 min 🚶 0.1 km
Stinta skole (1-10 kl.) 528 elever, 31 klasser	7 min 🚶 2.9 km
St. Franciskus skole (1-10 kl.) 187 elever, 15 klasser	8 min 🚶 2.8 km
Arendal vgs - Mølleheia	22 min 🚶
Arendal videregående skole 880 elever, 30 klasser	8 min 🚶 2.7 km

Ladepunkt for el-bil

🚗 Birkenlund Skole - Arendal komm...	3 min 🚶
🚗 Solhaug Eldresenter - Arendal ko...	13 min 🚶

🔒 Opplevd trygghet
Veldig trygt 84/100

📖 Kvalitet på skolene
Veldig bra 79/100

🏠 Nabolaget
Godt vennskap 71/100

Aldersfordeling

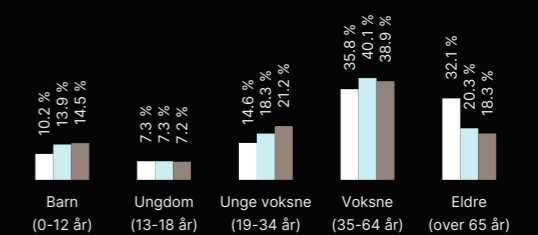

Område	Personer	Husholdninger
Havstad/Birkenlund	834	465
Arendal	39 170	19 324
Norge	5 425 412	2 654 586

Barnehager

Gullfakse barnehage (0-5 år) 63 barn	7 min 🚶 0.6 km
Steinerbarnehagen Stjerneglimt (1-5 ... 32 barn	12 min 🚶 1 km
Enghaven barnehage (1-5 år) 21 barn	17 min 🚶 1.5 km

Dagligvare

Coop Extra Havstad Post i butikk, PostNord	5 min 🚶 0.4 km
Bunnpris Arendal PostNord, søndagsåpent	20 min 🚶 1.8 km

FINN Innholdet i nabolagsprofilen er hentet fra ulike datakilder, og feil eller mangler kan forekomme. Vurderinger og sitater er innhentet på web og gir uttrykk for hvordan naboene vurderer nabolaget. FINN.no AS kan ikke holdes ansvarlig for feil/mangler i profilen. Copyright © Finn.no AS 2026

Tilstandsrapport

Enebolig

Kirkefjell 1
4842 ARENDAL
Gnr./Bnr.: 508/364
Arendal kommune

Rapportdato: 05.05.2026
Befaringsdato: 28.04.2026
Referansenummer: 15081545

Areal

Enebolig
Bruksareal: 148 m² (BRA-i: 142 m²)
Frittstående byggverk (garasje).
Bruksareal: 24 m² (BRA-i: 0 m²)

Totalt bruksareal: 172 m² (BRA-i: 142 m²)

Levert av Anticimex AS

Tlf: 41414128
www.anticimex.no
E-post: boliginspeksjoner.sor@anticimex.no

Utførende bygningsakkyndig:

Tom Henning Moen
92626988

Rapportens innhold

Tilstandsrapporten formidler den bygningsakkyndiges analyse, observasjoner og undersøkelser på en forbrukervennlig måte. Vurderingene er gjort uavhengig av oppdragsgiver og andre involverte parter. Rapporten er utarbeidet i henhold til forskrift til avhendingslova (tryggere bolighandel), gjeldende fra 1. januar 2022, med endringer fastsatt av Kommunal- og distriktsdepartementet 16. desember 2025, som trådte i kraft 17. desember 2025 og 1. januar 2026. For valg av tilstandsgrad gjelder de kriteriene som fremgår av NS 3600:2025 (se nærmere forklaring på siden «Forklaring av tilstandsgrader»).

Norsk Standard 3600:2025 inneholder en rekke bestemmelser og tilleggsbestemmelser som går utover minstekravene i forskrift til avhendingslova (tryggere bolighandel). I utgangspunktet er bestemmelser og tilleggsbestemmelser som går utover minstekravene, ikke en del av denne tilstandsanalysen. Det er likevel valgt å inkludere enkelte tilleggsbestemmelser fra Norsk Standard 3600:2025, med mål om å gi forbrukeren en tilstandsrapport med høyere kvalitet og et bedre informasjonsgrunnlag før boligkjøp. En fullstendig oversikt over hvilke tilleggsbestemmelser fra NS 3600:2025 som medtas (i de tilfeller de er relevant/omfattes av undersøkelsesnivået for den aktuelle boligen), finnes på siden «Utfyllende oversikt over rapportens innhold» bakerst i rapporten. Dersom en bygningsdel ikke er beskrevet og tilstandsvurdert i sjekkpunktene som følger, inngår denne ikke i tilstandsanalysen.

Undersøkelsene som er gjort baseres på det som er synlig, med mindre det er angitt at målinger, boring eller stikkprøver skal utføres. Tepper, lette møbler og inventar flyttes dersom det vurderes som nødvendig for å undersøke bygningsdelen. Tyngre møbler og inventar flyttes ikke når de ikke vurderes å skjule vesentlige installasjoner eller innretninger, og det heller ikke foreligger andre grunner til å mistenke at flytting vil avdekke vesentlige forhold.

Risikoopplysninger

En risikoopplysning er den bygningsakkyndiges vurdering av et forhold, lagt frem på en tydelig og forbrukervennlig måte. Opplysningen beskriver sannsynlig årsak, forventede konsekvenser og et foreslått tiltak basert på den mest sannsynlige årsaken. Som hovedregel vil vedlikehold være mer kostnadseffektivt og bærekraftig enn reparasjon, og reparasjon mer bærekraftig enn utskifting. Bærekraft er derfor et sentralt prinsipp i valg av foreslått tiltak, i henhold til NS3600:2025. For rom eller bygningsdeler med tilstandsgrad 3 gis et sjablongmessig kostnadsanslag. I enkelte tilfeller kan en risikoopplysning avvike fra strukturen som nevnes i dette avsnittet, dersom dette vurderes som nødvendig for å sikre en forbrukervennlig fremstilling. Definisjonene av begrepene som nevnes over, baseres på NS3600:2025, med følgende utdypende forklaring:

Årsak er begrunnelse for valgt tilstandsgrad og hvilket kriterium som ligger til grunn

Forklaring: Når det registreres et avvik, symptomer på avvik, eller andre risikoforhold, beskrives dette som en del av risikoopplysningen. Denne delen av opplysningen redigjør for årsaken til valgt tilstandsgrad, og hvilket kriterium som ligger til grunn.

Konsekvens er hvilke følger tilstanden har fått eller kan få hvis det ikke gjøres tiltak eller utbedringer

Forklaring: Konsekvens er vurderingen av hvilke følger et avvik, symptomer på avvik, eller andre risikoforhold vurderes å ha medført, eller kan medføre hvis det ikke gjøres tiltak eller utbedringer. Eksempler på slike følger kan være at forholdet utvikler seg og fører til for eksempel at omfanget øker, at det oppstår følgeskader, økte reparasjonskostnader, eller behov for større tiltak eller utbedringer.

Utbedring / foreslått tiltak gjenoppretter eller ivaretar tiltenkt funksjon, eller motvirker en konsekvens

Forklaring: Når det foreslås et tiltak, må det tas høyde for at eksakte årsakssammenhenger eller omfang av forholdet i de fleste tilfeller ikke er kartlagt. En komplett kartlegging krever stort sett destruktive inngrep i konstruksjoner og ytterligere undersøkelser som må gjøres i sammenheng med en eventuell utbedring. Tiltaket som foreslås er gjort i et bærekraftøymed, og kan derfor eksempelvis ikke sammenlignes med et pristilbud eller en håndverkeranbefaling, som normalt innebærer større utbedringer og utskiftninger for å oppfylle dagens forventning til moderne løsninger og forskriftskrav. En foreslått utbedring kan variere fra å utføre grunnleggende vedlikehold, enkle reparasjoner, til større arbeider, som utskifting av materialer eller komplett rehabilitering.

Sjablongmessig anslag er et forenklet kostnadsestimat på hva det vil koste å utbedre rom eller bygningsdeler som gis TG 3

Forklaring: Når det gis et sjablongmessig prisanslag, vil estimatet være forbundet med stor usikkerhet. Omfanget og eventuelle skjulte følgeskader oppdages som regel først ved nærmere undersøkelser. Anslaget er gitt i et bærekraftøymed og baseres i hovedsak på lokale utbedringer, ikke nødvendigvis full utskifting. Materialvalg, tilkomstforhold og behov for spesialkompetanse er andre forhold som kan påvirke kostnadsbildet i stor grad. Et sjablongmessig prisanslag gir derfor kun en grov indikasjon og må alltid følges opp med befaring av fagpersoner og detaljert kalkulasjon for å sikre et realistisk kostnadsbilde. Dersom den bygningsakkyndige vurderer det som umulig å gi et anslag uten at det først gjøres en ytterligere kartlegging av forholdet, vil tilstandsrapporten vise til behovet for dette. Dette gjøres for å redusere risikoen for spekulative estimater som kan vise seg å være misvisende.

Forklaring av tilstandsgrader

Tilstandsgrad (forkortet til TG) fastsettes for hvert rom eller hver bygningsdel og gir uttrykk for en forventet tilstand på en enkel og visuell måte. TG 0 og TG 1 anvendes når strakstiltak ikke vurderes som nødvendig, og kommenteres i utgangspunktet kun dersom det foreligger praktiske opplysninger som vurderes å være nyttige for leseren av rapporten. TG 2 og TG 3 kommenteres med en vurdering av sannsynlig årsak, konsekvens og foreslått tiltak når dette vurderes som mulig. Det gis et sjablonmessig anslag på hva det vil koste å utbedre rom eller bygningsdeler som gis tilstandsgrad 3. Rom eller bygningsdeler som ikke er mulig å undersøke gis TGIU (ikke undersøkt), og kommenteres etter forholdene. Forhold som kan innebære fare for helse, miljø og sikkerhet (HMS) kommenteres, men vurderes ikke med tilstandsgrad. Det samme gjelder også eksempelvis for elektriske anlegg, radon og branntekniske forhold. Mindre avvik uten vesentlig betydning omtales normalt ikke.

Vurderinger tar som hovedregel utgangspunkt i forskriftskrav eller normal byggeskikk som gjaldt på søknadstidspunktet for boligen, med mindre Forskrift til avhendingslova eller NS 3600:2025 angir et annet referansenivå. I tilfeller der en utførelse fraviker fra forhåndsgodkjente løsninger fra bygningsmyndighetene (preaksepterte ytelser), kan vurderingen av om valgt løsning likevel oppfyller relevante krav eller funksjoner baseres på en fremlagt analyse eller en egen analyse utført av den bygningsakkyndige. Egenanalyser inngår som en naturlig del av den bygningsakkyndiges vurdering. Dette innebærer derfor at en utførelse som fraviker fra normal byggeskikk eller preaksepterte ytelser likevel kan bli vurdert som et mindre avvik, der strakstiltak ikke anses nødvendig – med andre ord en TG1 uten videre kommentar. Bagatelmessige forhold uten vesentlig betydning omtales normalt ikke.

Valg av tilstandsgrad bygger på den bygningsakkyndiges samlede vurdering av rommet, bygningsdelen eller funksjonen som er vurdert. Vurderingen tar hensyn til en rekke forhold, som eksempelvis synlige symptomer, omfang, alder (der dette er relevant), om utførelsen fremstår fagmessig, byggeteknisk erfaring, skjønn, lokale forhold, informasjon fra eier, fremlagt dokumentasjon og lignende. Tilstandsgrader fastsettes etter kriteriene i NS 3600:2025, med mindre særskilte forhold tilsier at en annen tilstandsgrad må benyttes. Bransjestandarden angir kriterier basert på en forutbestemt vurdering av risikonivået et gitt avvik typisk medfører. Siden vurdering av dagens tilstand og risiko baseres på en rekke faktorer som kan være unike for den enkelte bolig eller bygningsdel, vil en slik forutbestemt risikovurdering ikke alltid være representativ. Den endelige tilstandsgraden fastsettes derfor etter den bygningsakkyndiges samlede faglige vurdering av det helhetlige tilstands- og risikobildet som fremkommer på befaringdagen, i hvert enkelt tilfelle.

TG 0 Ingen avvik (funksjonssvikt ikke oppdaget)

Tilstandsgrad 0 gis når bygningsdelen ikke har noen avvik. Bygningsdelen skal være tilnærmet ny, ikke vise tegn på slitasje og det skal være lagt frem dokumentasjon på faglig god utførelse. Det er ingen merknader til delen.

TG 1 Mindre eller moderate avvik (funksjonssvikt ikke oppdaget)

Tilstandsgrad 1 gis når bygningsdelen har mindre avvik. Bygningsdelen skal bare ha normal slitasje, og strakstiltak skal ikke anses som nødvendig. Graden kan også brukes når delen er ny, men der dokumentasjon på faglig god utførelse mangler.

TG 2 Vesentlige avvik (alder, slitasje, skader mv.)

Tilstandsgrad 2 gis når bygningsdelen har vesentlige avvik. Bygningsdelen skal enten ha feil utførelse, en skade eller symptomer på skade, sterk slitasje eller nedsatt funksjon. Graden gis når bygningsdelen trenger vedlikehold eller tiltak i nær fremtid. Graden skal også brukes når delen er gammel og det er grunn til å varsle om faren for skader på grunn av alderen, eller når det er grunn til å overvåke delen spesielt på grunn av fare for større skader eller følgeskader.

TG 3 Store eller alvorlige avvik (strakstiltak nødvendig)

Tilstandsgrad 3 gis når bygningsdelen har store eller alvorlige avvik. Bygningsdelen har kraftige symptomer på forhold som man må regne med trenger utbedring straks eller innen kort tid. Graden skal også brukes ved påvist funksjonssvikt eller sammenbrudd.

Sjablongmessig prisanslag er gitt på generelt grunnlag og må ikke ses på som et pristilbud fra håndverker. Kostnader ved utbedring avhenger av personlige valg av utførelse og produkter. Markedspris på materialer, produkter og håndverkertjenester vil også innvirke på utbedringskostnaden. For bygningsdeler som er gitt TG3 settes et sjablongmessig prisanslag på utbedringskostnad for tilsvarende standard.

TG IU Ikke undersøkt

TG IU skal kun brukes unntaksvis. Hvis det ikke har vært mulig å undersøke bygningsdelen, for eksempel fordi krypekjelleren er uten inspeksjonsmulighet eller taket var tildekket med snø på undersøkelsestidspunktet, skal dette oppgis.

HMS Forhold som åpenbart kan medføre fare for helse, miljø og sikkerhet

Ikonet (i) benyttes til å rapportere om forhold som åpenbart kan medføre fare for helse, miljø og sikkerhet. Slike forhold vurderes ikke ved bruk av tilstandsgrader. Selv om det ikke er angitt tilstandsgrad, er HMS-opplysninger likevel viktige opplysninger som en kjøper må ta spesielt hensyn til.

Befarings- og eiendomsopplysninger

Befaring

Befaringsdato	28.04.2026
Referansenummer	15081545
Meglerforetakets oppdragsnummer	40-26-0161
Hjemmelshaver/selger	Rodrigo Morales/Maria C M Morales
Bygningssakkyndig inspektør	Tom Henning Moen
Tilstede på befaringen	Rodrigo Morales og Maria C M Morales
Utvendige snødekte flater	Nei
Utetemperatur	10 °C
Rapportdato	05.05.2026

Eiendomsopplysninger

Type objekt	Enebolig
Gate/vei adresse	Kirkefjell 1
Postnummer/sted	4842 ARENDAL
Kommune	4203 - Arendal
Gnr./Bnr.:	508/364
Tomt	Eiet tomt: 565 m ²

Bygninger på eiendommen

Bygningstype	Byggår	Tilbygg	Ombygging
Enebolig	1960		
Frittstående byggverk (garasje).	2014		

Tomtebeskrivelse

Enebolig.
Tomt er opparbeidet med blant annet asfalt, grus, steinheller, diverse støttemurer, plenarealer og andre forskjellige beplantninger.

Byggemåte

Bolig oppført i 1960. Grunnmur av betong med sparestein. Bygget er oppført med støpt gulv mot grunn samt krypkjeller under deler av boligen. Yttervegger av trekonstruksjoner. Utvendige fasader er kledd med liggende trekledning. Etasjeskillere av trekonstruksjoner. Saltak i trekonstruksjoner. Yttertak er belagt med takstein. Entrédør med sikkerhetslås og glassfelter. Vinduer med karmen av tre. Terrassedør med karmen av tre. Boligen ventileres hovedsakelig med naturlig ventilasjon gjennom vinduer og ventiler.

Oppvarming

Oppvarming av boligen skjer i en kombinasjon mellom bruk av panelovner (elektrisk oppvarming), ildsted plassert i stue U.etasje, gulvvarme/varmekabler i enkelte rom og varmepumpe plassert i stue 1.etasje, montert i 2007.

Boligen inneholder

Underetasje: Gang, bod, bad, stue og to soverom.
Mellometasje: Entre og garderobe.
1. etasje: Gang, bad, kjøkken, soverom og stue/spisestue. Adkomst til terrasse fra spisestue.

Sammendrag av boligens tilstandsgrad

Element	Status	Kontrollpunkt	Side	Sjablommessig prisanslag
Våtrom - 1.etasje		Helhetsvurdering	9	Kr 100 000 - 300 000
Våtrom - U.etasje		Helhetsvurdering	10	Kr 100 000 - 300 000
Kjøkken - 1.etasje		Overflate himling	10	
		Vannrør	10	
		Ventilator	10	
Tekniske anlegg		Vannrør (utover det som nevnes under andre sjekkpunkter)	11	
		Avløprør (utover det som nevnes under andre sjekkpunkter)	11	
		Varmepumper	11	
Andre rom - 1.etasje		Ventilasjon	11	
Andre rom - U.etasje		Ventilasjon	11	
Andre rom - Mellometasje		Ventilasjon	11	
Loft - uinnredet / kaldt loft		Synlige overflater (taktro, vegger, gulv, o.l)	12	
		Kontroll av diffusjonssperre	12	
Etasjeskiller og gulv på grunn (skjevhetmåling)		Mellometasje	13	
		1.etasje	13	
Krypkjeller (innvendig inspeksjon)		Helhetsvurdering	13	
Yttertak		Helhetsvurdering	14	
Grunnmur, fundament		Grunnmur og fundament	15	
Drenering		Helhetsvurdering	15	
Forstøtningsmur		Tilstand	15	

Areal

Beskrivelse av arealmåling og arealbegreper

I henhold til Forskrift til avhendingslova (tryggere bolighandel) er NS 3940:2023 Areal- og volumberegninger av bygninger er lagt til grunn for arealmålinger og arealbegreper i rapporten.

Arealbegreper

Internt bruksareal (BRA-i):	Bruksareal av boenheten innenfor omsluttende vegger. Bruksenheten kan bestå av flere boenheter.
Eksternt bruksareal (BRA-e):	Bruksareal av alle rom som ligger utenfor boenheten/boenhetene, men som tilhører denne/disse.
Innglasset balkong (BRA-b):	Bruksareal av innglasset balkong tilknyttet boenheten. I begrepet inngår også veranda eller altan.
Totalt bruksareal (BRA):	Summen av BRA-i, BRA-e og BRA-b.
Terrasse- og balkongareal (TBA):	Areal av terrasser og åpne balkonger tilknyttet boenheten. I dette arealet inngår også åpen veranda eller altan mv.

Måleverdige arealer

Et areal er måleverdig når vilkår for fri høyde (høyde på minst 1,90 meter med en lengde og bredde på minst 0,60 x 0,60 meter), tilgjengelighet og permanent gangbart gulv oppfylles. I etasjer med skråtak gjelder egne bestemmelser. Ved nødvendige åpninger i etasjeskiller for trapp, måles kun det arealet som opptas av trappen. I etasjen under måles gulvet uten hensyn til trappen. Sjakter, heiser, skorsteiner, innvendige søyler og lignende er unntak og skal måles selv om de ikke oppfyller disse vilkårene og uansett om de har åpning i gulv, tilgjengelighet eller ikke.

Arealer med lav himlingshøyde

Ikke måleverdig gulvarealer som skyldes skråtak og lav himlingshøyde, opplyses som areal med lav himlingshøyde (ALH). ALH opplyses sammen med bruksareal (BRA) og summeres til gulvareal (GUA). Dersom en bolig har arealer bak knevegger som ikke er måleverdige, er disse ikke medtatt som areal med lav himlingshøyde (ALH).

Fysisk oppmåling og kontrollmåling

Det gjøres oppmerksom på at arealopplysninger i denne rapporten er basert på en fysisk oppmåling, og kan avvike fra arealopplysninger basert på byggemeldte tegninger. Dersom det ikke er fremlagt byggemeldte tegninger for boligen, vil den bygningssakkyndige i de fleste tilfeller ikke kunne måle opp skjulte sjakter o.l. Sjakter som betjener flere bruksenheter eller andre formål, for eksempel avfallssjakter, medtas ikke i boligens bruksareal. Det gjøres spesielt oppmerksom på at kontrollmåling av arealer krever kunnskap om bestemmelsene i NS 3940:2023. Dette betyr at kontrollmåling i de fleste tilfeller kun kan utføres av personer med spesialkompetanse. For eksempel vil boenhetens totale bruksareal (BRA) alltid være større enn summen av arealene fra hvert enkelt rom. Dette er på grunn av at boenhetens totale bruksareal inneholder også arealer for innvendige vegger.

Lovlighet

Rommenes bruk kan være i strid med byggt teknisk forskrift og mangle godkjenning i kommunen for den aktuelle bruken, men likevel være måleverdig. Eventuelle ulovligheter er derfor uten betydning for klassifisering og oppmåling av måleverdige arealer. Vurderingene av arealene er basert på observasjoner gjort på befaringstidspunktet. Dersom den bygningssakkyndige avdekker åpenbare ulovligheter, for eksempel ulovlig bruksendring, opplyses dette under rapportens avsnitt om vurdering av lovlighetsforhold. Det er de siste byggemeldte tegningene, og at disse er godkjente av bygningsmyndighetene som er sikre holddepunkter for om det formelle og juridiske er i orden. Det gjøres spesielt oppmerksom på at den bygningssakkyndige ikke er ansvarlig for å innhente godkjente tegninger. Dersom godkjente tegninger ikke fremlegges, hefter det derfor en usikkerhet med lovligheten som en kjøper må ta spesielt hensyn til. Konsekvensene kan i enkelte tilfeller være betydelige.

Skjønnsvurderinger

I de tilfeller vurderingen til den bygningssakkyndige er basert på en klar skjønnsvurdering, opplyses dette. Når oppmåling krever at den bygningssakkyndige fastslår tykkelsen på vegger eller andre fysiske skiller, som ikke lar seg måle på en praktisk måte, beregnes dette etter beste evne. I de tilfeller en bolig ikke innehar alle hovedfunksjoner (stue, kjøkken, sove, bad og toalett) vil hovedbygningen likevel vurderes som en boenhet. Arealet av innglassede terrasser, plattinger og lignende, klassifiseres som innglasset balkong (BRA-b) selv om begrepet balkong er definert som en bygningsdel uten understøttelse til bakken



Arealberegninger

Enebolig	Bruksareal (BRA)				Terrasse- og balkongareal (TBA)
	Internt bruksareal (BRA - i)	Eksternt bruksareal (BRA - e)	Innglasset balkong (BRA - b)	SUM Etasje	
U.etasje	61	6		67	
	Gang, bod, bad, stue og to soverom.	Bod			
Mellom etasje	13			13	
	Entre og garderobe.				
1.etasje	68			68	21
	Gang, bad, kjøkken, soverom og stue/spisestue.				Terrasse
SUM	142	6		148	21
Total bruksareal: 148 m²					

Frittstående byggverk (garasje).	Bruksareal (BRA)				Terrasse- og balkongareal (TBA)
	Internt bruksareal (BRA - i)	Eksternt bruksareal (BRA - e)	Innglasset balkong (BRA - b)	SUM Etasje	
Garasje		24		24	
SUM		24		24	
Total bruksareal: 24 m²					

Kommentar til arealmålingen

Kun deler av arealet i mellometasjen er måleverdig som bruksareal. Arealet har et totalt gulvareal (GUA) på 16 m², men grunnet lav takhøyde er kun 13 m² av arealet måleverdig som bruksareal. De delene av arealene som har lav himlingshøyde (ALH) utgjør 3 m².

Kontroll av fremlagt dokumentasjon

I forkant av befaringstidspunktet bes eier å gjøre klar og fremlegge dokumentasjon som er relevant for tilstandsvurderingene av boligen, dersom slik dokumentasjon finnes. Dokumentasjon etterspørres i henhold til krav som gis i Forskrift til Avhendingslova, men kun deler av bestemmelsene som gis i NS 3600:2025. Som et eksempel på slik fravikelse, vil manglende dokumentasjon på våtrom ikke vurderes med tilstandsgrad, siden standardens tilleggsbestemmelse «A.2.1.9.1 Dokumentasjon av vanntett sjikt» ikke inngår i denne rapporten. En fullstendig oversikt over hvilke tilleggsbestemmelser fra NS 3600:2025 som medtas (i de tilfeller de er relevant/omfattes av undersøkelsesnivået for den aktuelle boligen), finnes på siden «Utfyllende oversikt over rapportens innhold» bakerst i rapporten.

Det er i utgangspunktet kun dokumentasjon som fremlegges på befaringstidspunktet som blir kontrollert, og den bygnings sakkyndige har ikke ansvar for innhenting av dokumentasjon som ikke blir fremlagt på befaringdagen. Manglende, ufullstendig eller foreldet dokumentasjon kan påvirke rapportens presisjon og omfang. Den bygnings sakkyndige har ikke ansvar for å kontrollere om innholdet i dokumentasjonen er korrekt. Fremlagt dokumentasjon brukes som støtte der den vurderes å tilføre nyttig informasjon. Enkelte vurderinger avhenger i stor grad på om forholdet kan dokumenteres eller ikke. Dette gjelder spesielt for vurdering av eventuelle lovlig mangler, elektriske anlegg, radon og branntekniske forhold. I slike tilfeller, og andre tilfeller hvor dokumentasjon er en del av vurderingen, opplyses dette normalt under de gjeldende sjekkpunktene i rapporten, ikke i tabellen nedenfor. I tabellen nedenfor angis det i utgangspunktet kun hvorvidt dokumentasjon er fremlagt eller ikke fremlagt, eventuelt en henvisning til de deler av rapporten hvor vurderingen er foretatt.

Type dokumentasjon	Kommentar
Egenerklærings skjema	Fremlagt egenerklærings skjema signert og datert 23.04.2026.
Byggetegninger for boligen (plan, snitt og fasade)	Ingen byggetegninger ble fremlagt på befaringdagen.
Ferdigattest eller midlertidig brukstillatelse	Ikke fremlagt på befaringdagen.
Situasjonsplan	Ikke fremlagt på befaringdagen.
Energiattest	Ikke fremlagt på befaringdagen.
Eventuelle service- og tilsynsrapporter	Ikke fremlagt på befaringdagen.
Dokumentasjon på/om arbeider utført de siste fem år er utført av håndverkere	Ikke fremlagt på befaringdagen.
Dokumentasjon av våtrom (arbeider, utførelse, funksjonstesting og lignende)	Ikke fremlagt på befaringdagen.
FDV-dokumentasjon (forvaltning, drift og vedlikehold)	Ikke fremlagt på befaringdagen.
Samsvarserklæring(er) på elektriske anlegg/arbeider (utført etter år 1999) og eventuelle tilsynsrapporter knyttet til elektriske anlegg	For vurdering av eventuelle manglende samsvarserklæringer vises det til rapportens avsnitt «Forenklet vurdering av elektrisk anlegg». Dersom det fremkommer opplysninger om at hele eller deler av el-anlegget mangler samsvarserklæring, eller det avdekkes åpenbare tegn på dette, redegjøres det for dette og de konsekvensene dette medfører i nevnte avsnitt.

Rapport

Våtrom - 1.etasje

Baderom oppgradert i 1995 (ifølge huseier). Gulvflate belagt med gulvbelegg. Tapet på vegger. Malte flater i himling. Vegghengt servantinnredning. Speil med overlys. Vegghengt baderommøbel. Dusjkabinett med dusjarmatur. Gulvstående toalett. Vannrør av kobber. Synlige avløpsrør av støpejern. Mekanisk avtrekksvifte i vegg.

 TG 3	Helhetsvurdering	<p>Det er valgt å vurdere våtrommet (og tilhørende bygningsdeler) med en samlet helhetsvurdering. Følgende hovedmomenter er lagt til grunn for vurderingen:</p> <p>Vindu er plassert i våtsonen, noe som anses som uheldig. Konsekvens er at forholdet medfører risiko for fuktskader på både vinduet og tilstøtende veggkonstruksjon.</p> <p>Veggtapet viser tydelige tegn til slitasje, stedvis svelling og andre lignende symptomer. Konsekvens er at forholdet har medført nedsatt funksjon som medfører økt fuktrisiko i områder som utsettes for bruksvann.</p> <p>Vanntett sjikt har en alder som erfaringsmessig tilsier at fremtidig funksjon er svært usikker (gjelder for produkter/løsninger etablert før år 2000). Konsekvensen er at bygningsdelen erfaringsmessig har risiko for nedsatt funksjon, utettheter eller andre aldersrelaterede problemer. Fornyning av tettesjikt krever i de fleste tilfeller tiltak som komplett utskiftning/renovering av våtrom. Bygningsdelen er skjult, så den faktiske tilstanden/dagens tettefunksjon er ukjent. TG3 er satt i henhold til NS 3600.</p> <p>Vannrør av kobber (og tilhørende komponenter) har en alder som tilsier at fremtidig funksjon er usikker. Konsekvensen er at bygningsdelen erfaringsmessig har risiko for nedsatt funksjon, funksjonssvikt eller andre aldersrelaterede problemer. Bygningsdelen er skjult, så den faktiske tilstanden er ukjent.</p> <p>Avløpsrør av støpejern har en alder som tilsier at fremtidig funksjon er usikker. Konsekvensen er at bygningsdelen erfaringsmessig har risiko for nedsatt funksjon, funksjonssvikt eller andre aldersrelaterede problemer. Bygningsdelen er skjult, så den faktiske tilstanden er ukjent.</p> <p>Det er foretatt hulltaking og utført fuktmåling med egnet instrument i veggkonstruksjon fra tilstøtende rom (soverom). Målingen gir kun et øyeblikksbilde og kan endre seg f.eks. med årstider, fukt- og temperaturforhold. Relativ fuktighet ble målt til 38 prosent, ved 20 celsius med duggpunkt på 5 celsius. Det ble ikke registrert forhøyet fuktnivå.</p> <p>Basert på våtrommets samlede tilstandsbilde og hovedmomentene nevnt ovenfor, må det påregnes fornyelse innen kort tid. Fornyelse kan utsettes noe dersom det iverksettes kompensierende tiltak, eller hvis videre bruk viser at våtrommet fortsetter å fungere lenger enn forventet, men dette vil medføre økt risiko for skjulte skader. Fornyelse av våtrom innebærer som oftest totalrenovering, og erfaring viser at oppstart av utbedrings- og fornyelsesarbeider ofte avdekker ytterligere forhold som krever tiltak, noe det må tas høyde for. Følgende sjablongmessige prisanslag gjelder for renovering av våtrommet.</p> <p>Sjablongmessig prisanslag Kr 100 000 - 300 000</p>
	Oppsummert	

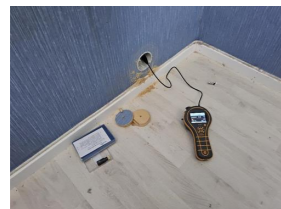

Utført kontroll i tilliggende konstruksjon - .



Våtrom - U.etasje

Baderom oppgradert i 1995 (ifølge huseier). Flislagt gulv med gulvvarme. Flislagte vegger. Takplater i himling. Vegghengt servantinnredning. Speil med overlys. Vegghengt baderommøbel. Dusjkabinett med dusjarmatur. Badekar med vegghengt badekararmatur. Gulvstående toalett. Vannrør av kobber. Synlige avløpsrør av plast. Synlige avløpsrør av plast. Mekanisk avtrekksvifte i vegg. Opplegg for vaskemaskin.

 TG 3	Helhetsvurdering	<p>Det er valgt å vurdere våtrommet (og tilhørende bygningsdeler) med en samlet helhetsvurdering. Følgende hovedmomenter er lagt til grunn for vurderingen:</p> <p>Gulvet i sluksonen er tilnærmet flatt. Konsekvens er at det ikke er tilstrekkelig fall til å gi tilfredsstillende bortledning av bruksvann ved normal bruk.</p> <p>Vanntett sjikt har en alder som erfaringsmessig tilsier at fremtidig funksjon er svært usikker (gjelder for produkter/løsninger etablert før år 2000). Konsekvensen er at bygningsdelen erfaringsmessig har risiko for nedsatt funksjon, utettheter eller andre aldersrelaterede problemer. Fornyning av tettesjikt krever i de fleste tilfeller tiltak som komplett utskiftning/renovering av våtrom. Bygningsdelen er skjult, så den faktiske tilstanden/dagens tettefunksjon er ukjent. TG3 er satt i henhold til NS 3600.</p> <p>Det vurderes at vannrørene er skiftet eller delvis skiftet etter byggeåret, men det er ikke kjent når dette ble gjort, eller omfanget av arbeidet. Vannrør av kobber (og tilhørende komponenter) er vurdert til å ha en alder som tilsier at fremtidig funksjon er usikker. Konsekvensen er at bygningsdelen erfaringsmessig har risiko for nedsatt funksjon, funksjonssvikt eller andre aldersrelaterede problemer. Bygningsdelen er skjult, så den faktiske tilstanden er ukjent.</p> <p>Tilluftspalte eller lignende er ikke etablert. Konsekvens er at forholdet medfører redusert ventilering av våtrommet når døren er lukket.</p> <p>På grunn av våtrommets utforming og plassering mot yttervegg er det ikke praktisk mulig å gjennomføre hulltaking og fuktmåling i et område som regelmessig utsettes for bruksvann, og som vurderes å være det området hvor skader erfaringsmessig forekommer. Det ble utført et overflatesøk med fuktindikator på utvalgte steder, uten funn som indikerer fuktskader, også i områdene hvor hulltaking ville vært mulig. Alle disse forholdene utgjør grunnlaget for vurderingen om at hulltaking var uønskelig, og undersøkelse av lukkede konstruksjoner er derfor ikke utført.</p> <p>Basert på våtrommets samlede tilstandsbilde og hovedmomentene nevnt ovenfor, må det påregnes fornyelse innen kort tid. Fornyelse kan utsettes noe dersom det iverksettes kompensierende tiltak, eller hvis videre bruk viser at våtrommet fortsetter å fungere lenger enn forventet, men dette vil medføre økt risiko for skjulte skader. Fornyelse av våtrom innebærer som oftest totalrenovering, og erfaring viser at oppstart av utbedrings- og fornyelsesarbeider ofte avdekker ytterligere forhold som krever tiltak, noe det må tas høyde for. Følgende sjablongmessige prisanslag gjelder for renovering av våtrommet.</p> <p>Sjablongmessig prisanslag Kr 100 000 - 300 000</p>
	Oppsummert	



Kjøkken - 1.etasje

Innredning fra byggeår, med oppgraderinger utført i 1995 (ifølge huseier). Profilerte fronter. Benkeplate med laminert overflate. Nedfelt kjøkkenvask med armatur. Benkeskapsbelysning og stikkontakter over kjøkkenbenk. Frittstående komfyr, oppvaskmaskin og kjøleskap med fryser. Ventilator i overskap. Vannrør av kobber. Synlige avløpsrør av plast. Gulvflate belagt med gulvbelegg. Tapetserte veggflater. Takplater i himling. Fliser mellom kjøkkenbenk og overskap.

 TG 1	Følgende sjekkpunkter er vurdert, uten at det er oppdaget vesentlige, store eller alvorlige avvik:	
	Overflate vegg - Overflate gulv - Avløpsrør - Ventilasjon - Innredning	
 TG 1	Innredning	Innredningen har stedvis bruksmerker og mindre tegn til slitasje. Forholdet vurderes som estetisk og uten funksjonelle konsekvenser.
 TG 2	Overflate himling	Det er registrert enkelte flekker/merker på himlingsflater. Forholdet vurderes i hovedsak til å være av estetisk betydning, uten nevneverdige konsekvenser utover dette. Fornyning av overflater eller lignende tiltak kan iverksettes ved behov.
	Vannrør	Vannrør av kobber (og tilhørende komponenter) har en alder som tilsier at fremtidig funksjon er usikker. Konsekvensen er at bygningsdelen erfaringsmessig har risiko for nedsatt funksjon, funksjonssvikt eller andre aldersrelaterede problemer. Bygningsdelen er skjult, så den faktiske tilstanden er ukjent. Foreslått tiltak er videre overvåking, slik at lokale reparasjoner eller utskiftninger kan iverksettes når dette viser seg å være nødvendig.
	Ventilator	Ukjent om ventilatoren gir tilstrekkelig avtrekk. Ved funksjonstest registreres liten effekt. Konsekvens er at eventuell mangelfull ventilasjon kan medføre økt fuktbelastning og redusert luftkvalitet. Foreslått tiltak er nærmere undersøkelser, for eksempel gjennom funksjonstesting under bruk, for å avklare behovet for eventuelle tiltak.



Tekniske anlegg

Tekniske anlegg fra varierende årstall. Vannrør av kobber. Vanninntaksrør i kobber. Hovedstoppekran er plassert i U. etasje. Synlige avløpsrør i plast og støpejern. Stakeluke er plassert i U. etasje. Varmtvannsbereider på 198L (fra 2011) plassert under trapp i U. etasje. Varmepumpe i stue 1. etasje.

 TG 1	Følgende sjekkpunkter er vurdert, uten at det er oppdaget vesentlige, store eller alvorlige avvik: Innvendig stoppekran - Innvendig stakeluke - Varmtvannsbereider	
 TG 2	Vannrør (utover det som nevnes under andre sjekkpunkter) Avløpsrør (utover det som nevnes under andre sjekkpunkter) Varmepumper	Det vurderes at vannrørene er skiftet eller delvis skiftet etter byggeåret, men det totale omfanget av arbeidet er ikke kjent. Vannrør av kobber (og tilhørende komponenter) er vurdert til å ha en alder som tilsier at fremtidig funksjon er usikker. Konsekvensen er at bygningsdelen erfaringsmessig har risiko for nedsatt funksjon, funksjonssvikt eller andre aldersrelaterte problemer. Bygningsdelen er skjult, så den faktiske tilstanden er ukjent. Foreslått tiltak er videre overvåking, slik at lokale reparasjoner eller utskiftninger kan iverksettes når dette viser seg å være nødvendig. Boligens avløpsrør av støpejern (og tilhørende komponenter) har en alder som tilsier at fremtidig funksjon er usikker. Konsekvensen er at bygningsdelen erfaringsmessig har risiko for nedsatt funksjon, funksjonssvikt eller andre aldersrelaterte problemer. Bygningsdelen er skjult, så den faktiske tilstanden er ukjent. Foreslått tiltak er videre overvåking, slik at utskiftning eller innvendig rehabilitering/rørfornyelse (hvis dette lar seg gjøre i det aktuelle tilfellet) kan iverksettes når dette viser seg å være nødvendig. På bakgrunn av varmpumpens alder vurderes det at fremtidig funksjon er usikker. Konsekvensen er at bygningsdelen erfaringsmessig har risiko for nedsatt funksjon, funksjonssvikt eller andre aldersrelaterte problemer. Foreslått tiltak er videre overvåking av tilstanden, slik at reparasjon eller utskiftning kan iverksettes når dette blir nødvendig. Ifølge huseier er det foretatt årlig service på varmpumpe.



Andre rom - 1.etasje

Gulvflater belagt med laminat. Malte veggflater. Panelbord i himling. Glatte innerdører. Naturlig ventilasjon via vindusventiler.

 TG 1	Følgende sjekkpunkter er vurdert, uten at det er oppdaget vesentlige, store eller alvorlige avvik: Overflate himling - Overflate vegg - Overflate gulv - Innerdører	
 TG 2	Ventilasjon	Ventilasjonen vurderes som utilstrekkelig. Konsekvens er at forholdet kan medføre økt fuktpåkjenning og redusert luftkvalitet. Forbedring av eksisterende løsning og/eller ventilerings ved åpning av vinduer bør påregnes.



Andre rom - U.etasje

Underetasjen er hovedsakelig innredet med utlekkede vegger. Enkelte rom er uinnredet. Gulvflater belagt med laminat og gulvbelegg. Malte veggflater. Malte flater i himling. Glatte innerdører. Naturlig ventilasjon via vindusventiler.

 TG 1	Følgende sjekkpunkter er vurdert, uten at det er oppdaget vesentlige, store eller alvorlige avvik: Overflate himling - Overflate vegg - Overflate gulv - Innerdører	
 TG 2	Ventilasjon	Ventilasjonen vurderes som utilstrekkelig. Konsekvens er at forholdet kan medføre økt fuktpåkjenning og redusert luftkvalitet. Forbedring av eksisterende løsning og/eller ventilerings ved åpning av vinduer bør påregnes.



Andre rom - Mellometasje

Gulvflater belagt med fliser og gulvbelegg. Gulvvarme i entré. Malte veggflater. Malte flater i himling. Glatte innerdører. Naturlig ventilasjon via vindusventiler.

 TG 1	Følgende sjekkpunkter er vurdert, uten at det er oppdaget vesentlige, store eller alvorlige avvik: Overflate himling - Overflate vegg - Overflate gulv - Innerdører	
 TG 2	Ventilasjon	Ventilasjonen vurderes som utilstrekkelig. Konsekvens er at forholdet kan medføre økt fuktpåkjenning og redusert luftkvalitet. Forbedring av eksisterende løsning og/eller ventilerings ved åpning av vinduer bør påregnes.



Loft - uinnredet / kaldt loft

Uinnredet kaldt loft over deler av boligen. Adkomst via takluke og stige. Synlige bjelker av treverk og isolasjon mot underliggende etasje. Synlige taksperrer. Lufteventil i gavlvegg. Luftåpninger mellom taksperrer (nedre del av taket).

 TG 1	Følgende sjekkpunkter er vurdert, uten at det er oppdaget vesentlige, store eller alvorlige avvik: Inspeksjonsmulighet - Statikk (synlige deformasjoner og skjelheter) - Ventilasjon, oppbygning og materialbruk	
 TG 2	Synlige overflater (taktrø, vegger, gulv, o.l.) Kontroll av diffusjonssperre	Misfarging observeres stedvis på taktrø, noe som tyder på negativ påvirkning av fukt. Det ble likevel ikke målt høye fuktnivåer i berørte materialer i området (stikkprøveprinsippet er benyttet). Fukttinnholdet i treverket ble målt med piggelektroder til 7-11 vektprosent, som er under grensen for kritisk fuktinnhold (på materialer plassert i et åpent rom ligger denne grensen rundt 20 vektprosent). Konsekvens er at det er ukjent om forholdet fortsatt er i utvikling, og eksakt hva som er årsaken. Foreslått tiltak er at det iverksettes sanering (rengjøring og lignende tiltak) og videre overvåking, slik at lokal utbedring eller lignende tiltak kan iverksettes hvis dette viser seg å være nødvendig. Det er ikke etablert dampsperre mellom underliggende etasje og loftet (varm og kald sone). Konsekvensen er risiko for fuktskader grunnet kondensering. Kondens kan påvirke treverk, isolasjon og andre bygningsdeler, men det understrekes at de deler av konstruksjonen som er undersøkt likevel ikke viser synlige tegn til skader eller lignende symptomer på befaringdagen. Foreslått tiltak er etablering av et komplett dampsperreresjikt når dette viser seg å være nødvendig.



Ildsteder og skorsteiner inne i boligen

Skorstein fra byggeår. Peisovn i stue U. etasje.

 TG 1	Følgende sjekkpunkter er vurdert, uten at det er oppdaget vesentlige, store eller alvorlige avvik: Skorsteiner inne i boligen - Ildsteder	
 TG 1	Skorsteiner inne i boligen	Til informasjon er vurderingen av pipen er begrenset til en visuell kontroll av synlige flater, og omfatter ikke funksjonstesting, aldersvurderinger eller inspeksjon av pipens innside (innvendig pipeløp).



Innvendige trapper

Innvendig trapp med konstruksjoner av tre.

 TG 1	Følgende sjekkpunkter er vurdert, uten at det er oppdaget vesentlige, store eller alvorlige avvik: Tilstand	
 HMS	Rekkverk og håndløper	Rekkverkshøyder, lysåpninger, håndløper og andre sikkerhetsmessige forhold er kontrollert opp mot dagens gjeldende byggt tekniske forskrift, selv om denne ikke har tilbakevirkende kraft. Det er registrert følgende: Trapp til 1.etasje, Trappen har ingen håndløpere. Trapp til U.etasje, Trappen har ikke håndløper på begge sider. Basert på ovennevnte forhold oppfyller ikke trappen dagens krav til sikkerhet. Om trappen oppfylte kravene som var gjeldende på oppføringstidspunktet eller ikke, er ikke tatt stilling til.

Etasjeskiller og gulv på grunn (skjevhetmåling)

Etasjeskiller av trekonstruksjoner. Målingene er utført som stikkprøver og gir ingen garanti for at det ikke finnes skjevheter som ikke er oppdaget. Høydeforskjeller er målt med laser på fem tilfeldige punkter i rom som måles. Målingene er foretatt i en eldre bygning, hvor skjevheter er langt mer påregnelige enn i nyere bygg.

 TG 1	Følgende sjekkpunkter er vurdert, uten at det er oppdaget vesentlige, store eller alvorlige avvik: U.etasje	
 TG 1	U.etasje	I stue er det på tilfeldige punkter målt lokale høydeforskjeller opptil 11 mm. Stikkprøvene som er utført har ikke avdekket vesentlige skjevheter.
 TG 2	Mellometasje 1.etasje	I entré er det på tilfeldige punkter målt lokale høydeforskjeller opptil 21 mm. Stikkprøvene som er utført har avdekket stedvise vesentlige skjevheter. I stue er det på tilfeldige punkter målt lokale høydeforskjeller opptil 18 mm. Stikkprøvene som er utført har avdekket stedvise vesentlige skjevheter. Eksakt årsak til skjevhetene er ikke kjent, men det anses som lite sannsynlig at forholdet skyldes strukturelle skader. Konsekvens vurderes blant annet å være fare for knirk eller lignende problemer med gulvmaterialet, eller behov for kompensierende tiltak ved møblering av rommene. Ved legging av nytt gulv bør det påregnes behov for avretting og andre tiltak som viser seg å være nødvendig når årsaken avklares.

Krypkjeller (innvendig inspeksjon)

Med bakgrunn for observerte lufteluker i grunnmuren vurderes det at det er krypkjeller under hele eller deler av boligen. Krypkjelleren har ingen tilkomstmulighet/inspeksjonsmulighet.

 TG 2	Helhetsvurdering Oppsummert	Det var ikke tilkomstmulighet til krypkjelleren på befaringsdagen. (Ikke etablert luke og huseier opplyser at det har vært en luke i grunnmuren som er tettet igjen). Konsekvensen er at bygningsdelen ikke er undersøkt, og tilstanden ikke kartlagt. Det gjøres oppmerksom på at krypkjellerer er bygningsdeler som erfaringsmessig har høy skaderisiko, noe som gjør at konstruksjonstypen krever jevnlig ettersyn fra innsiden for å avdekke om det foreligger forhold som krever tiltak. Utvendige forhold har stor betydning for krypkjellerens tilstand og skadepotensial. Vurderingen av disse utvendige forholdene er kun omtalt under punktet «Drenering», og opplysningene som gis der må derfor ses i sammenheng med opplysninger som gis under dette punktet. TG2 er derfor valgt for å belyse risikoen et uavklart tilstandsbilde innebærer for en slik konstruksjonstype. Foreslått tiltak er at det legges til rette for at det kan gjennomføres videre undersøkelser og kartlegging av dagens tilstand slik at hele risikobildet kartlegges. En slik undersøkelse kan avdekke ytterligere forhold som krever tiltak, noe som det må tas høyde for.
---	------------------------------------	---

Yttervegger inkl. fasader

Boligen har yttervegger i trekonstruksjoner. Ytterkledning av liggende trekledning.

 TG 1	Følgende sjekkpunkter er vurdert, uten at det er oppdaget vesentlige, store eller alvorlige avvik: Overflatebehandling - Ytterkledning (fasademateriale, vannbord, utvendig listverk, o.l.) - Synlige skjevheter eller deformasjoner - Lufting av ytterkledning - Gnagersikring	
--	--	--

Vinduer og ytterdører

Boligen har entrédør med glassfelter og sikkerhetslås. Terrassedør med karm/ramme av tre (fra 2007). Vinduer med karm/ramme av tre (fra 1993).

 TG 1	Følgende sjekkpunkter er vurdert, uten at det er oppdaget vesentlige, store eller alvorlige avvik: Vinduer og omramming - Ytterdører og omramming	
--	--	--



Yttertak

Yttertak av saltakskonstruksjon. Utvendig belagt med takstein fra 1995. Undertak fra 1995, av asfaltapp. Pipe helkledd i metall. Renner og nedløp i metall.

 TG 2	Helhetsvurdering	Det er valgt å vurdere yttertaket med en samlet helhetsvurdering. Følgende hovedmomenter er lagt til grunn for vurderingen: Deler av taket ble inspisert ved å fysisk være på taket (kun de deler av taket hvor fysisk inspeksjon ble vurdert som forsvarlig med tanke på sikkerhet). Taktekkingen (med tilhørende beslag) viser tegn til slitasje, elde og enkelte mindre overflateskader. Det er derimot ikke registrert lekkasjer eller andre symptomer på funksjonssvikt, men taktekingen har nådd en alder og tilstand der fremtidig funksjon vurderes som usikker. Konsekvens er at usikker fremtidig funksjon betyr at bygningsdelen erfaringsmessig har risiko for nedsatt funksjon, funksjonssvikt eller andre aldersrelaterede problemer. Undertaket (inkluderer sløyfer, lekter, innfestninger og lignende) med tilhørende komponenter har en alder som tilsier at fremtidig funksjon er usikker. Konsekvens er at usikker fremtidig funksjon betyr at bygningsdelen erfaringsmessig har risiko for nedsatt funksjon, funksjonssvikt eller andre aldersrelaterede problemer. Bygningsdelen er skjult, så den faktiske tilstanden er ukjent. Snøfangerutstyr er ikke etablert. På grunn av oppføringstidspunktet vurderes det at kravet for snøfangerutstyr trolig ikke var gjeldende, men TG2 er valgt siden forholdet kan påvirke sikkerheten. Tilstandsgrad er satt i henhold til NS 3600. Konsekvens/foreslått tiltak er ettermontering hvis dette viser seg å være mulig.
	Oppsummert	Basert på bygningsdelens samlede tilstandsbilde og hovedmomentene som nevnes over bør det påregnes tiltak som forebyggende vedlikehold, lokale utbedringer eller utskiftning hvis videre undersøkelser eller en fremtidig forverring av tilstanden viser at dette er nødvendig. Erfaring viser at igangsetting av slike arbeider i mange tilfeller avdekker ytterligere forhold som krever tiltak, noe som det bør tas høyde for.



Terrasse / platting

Utgang fra stue til terrasse på 21 m². Rekkverkshøyde er målt til 0,90 meter. Terrasse i trekonstruksjoner med rekkverk av tre. Gulvoverflater belagt med terrassebord.

 TG 1	Følgende sjekkpunkter er vurdert, uten at det er oppdaget vesentlige, store eller alvorlige avvik: Tilstand på rekkverk og overflatematerialer - Konstruksjon og fundamenter	
 HMS	Rekkverkshøyde og lysåpninger	Rekkverkshøyder, lysåpninger og andre sikkerhetsmessige forhold er kontrollert opp mot dagens gjeldende byggt tekniske forskrift, selv om denne ikke har tilbakevirkende kraft. Det registreres følgende: Rekkverkshøyden er under 1,0 meter. Basert på ovennevnte forhold oppfyller ikke rekkverket dagens krav til sikkerhet. Om rekkverket oppfylte kravene som var gjeldende på oppføringstidspunktet eller ikke, er ikke tatt stilling til.

Utvendig trapp

Utvendig trapp i tre ved inngangsdør og terrasse.

 TG 1	Følgende sjekkpunkter er vurdert, uten at det er oppdaget vesentlige, store eller alvorlige avvik: Utvendig trapp	
 HMS	Rekkverkshøyde og lysåpninger	Rekkverkshøyder, lysåpninger og andre sikkerhetsmessige forhold er kontrollert opp mot dagens gjeldende byggt tekniske forskrift, selv om denne ikke har tilbakevirkende kraft. Det ble ikke funnet avvik i henhold til gjeldende forskrift (på befaringstidspunktet).

Grunnmur, fundament

Boligen har grunnmur i betong med sparestein. Det er ikke kjent hvilken byggegrunn boligen står på.

TG 2	Grunnmur og fundament	Tegn til riss og enkelte sprekkeformasjoner observeres stedvis i overflaten til grunnmuren. Eksakt årsak er ukjent. Konsekvens er at forholdet kan tyde på setninger, spenninger eller svakheter i konstruksjoner, og/eller bevegelser i grunnen. Foreslått tiltak er videre overvåking, slik at forebyggende vedlikehold og/eller lokal reparasjon kan iverksettes når dette blir nødvendig.
------	-----------------------	---

Drenering

Dreneringen er fra byggeår. Nedløpsrør for takvann er ledet ned i synlig rør. Svakt skrånende tomt.

TG 2	Helhetsvurdering	Det er valgt å vurdere dreneringen med en samlet helhetsvurdering. Følgende hovedmomenter er lagt til grunn for vurderingen: Drenering har en alder som tilsier at fremtidig funksjon er usikker. Konsekvens er at usikker fremtidig funksjon betyr at alle forhold som påvirker dreneringen erfaringsmessig har risiko for nedsatt funksjon, funksjonssvikt eller andre aldersrelaterede problemer. Det kan ikke verifiseres at grunnmuren har utvendig fuktsperre. Konsekvensen er at konstruksjoner uten utvendig fuktsperre som er i kontakt med bakken, har økt risiko for fuktvandring/oppfukning som igjen kan føre til fuktskader.
	Oppsummert	Dreneringsfunksjon påvirker boligens bruksområder og bygningstekniske tilstand. Forhold som påvirker funksjonen er i hovedsak nedgravd og skjult, noe som medfører at tilstanden ikke kan fastslås ved visuell inspeksjon. Dette gjelder blant annet forhold som fuktbeskyttelse av konstruksjoner mot terreng, grunnforhold og tilstand på rør og lignende. Forholdene påvirker særlig konstruksjoner som er i direkte eller nær kontakt med bakken. Lokale og fremtidige klimaforhold er også en påvirkningsfaktor. Basert på hovedmomentene som nevnes over er foreslått tiltak forebyggende vedlikehold og lokale utbedringer, eventuelt utskifting hvis dette viser seg å bli nødvendig.

Forstøtningsmur

Forstøtningsmur av betong ved inngangsparti/terrasse.

TG 2	Tilstand	Skråriss/vertikalriss observeres stedvis i overflaten. Eksakt årsak er ukjent. Konsekvens er at forholdet kan tyde på setninger eller bevegelser i grunnen. Foreslått tiltak er videre overvåking, slik at forebyggende vedlikehold og/eller lokal reparasjon kan iverksettes når dette blir nødvendig.
------	----------	---

Stikkledninger og tanker

Boligen har private stikkledninger tilknyttet kommunalt vann og avløp. Utvendige vann- og avløpsledninger er fra 2002.

TG 1	Følgende sjekkpunkter er vurdert, uten at det er oppdaget vesentlige, store eller alvorlige avvik: Utvendige vannledninger - Utvendige avløpsledninger
------	---

Andre byggverk

Frittstående garasje. Støpt gulv mot grunn. Grunnmur av lettklinkerblokker. Bygning i trekonstruksjoner. Fasaden er kledd med liggende trekledning. Saltak i trekonstruksjoner (besiktiget fra bakkenivå). Yttertak er utvendig tekket med takstein. Konstruksjonen er uisolert.

TG 1	Følgende sjekkpunkter er vurdert, uten at det er oppdaget vesentlige, store eller alvorlige avvik: Veggkonstruksjon og fasadematerialer - Yttertak og takkonstruksjon - Fundament, grunnmur og gulv mot grunn - Innvendige forhold - Vinduer, dører og porter
------	--

Forenklet vurdering av elektrisk anlegg

Avklaring om det har vært gjennomført tilsyn

Det er forsøkt å finne ut når det lokale el-tilsynet sist gjennomførte tilsyn, og hva som var resultatet av tilsynet. Hvis det foreligger tilsynsrapport fra det lokale el-tilsyn som er mindre enn fem år gammel, og uten at det er gjort endringer på anlegget siden rapporten ble utarbeidet, vurderes det elektriske anlegget i hovedsak på bakgrunn av denne tilsynsrapporten:

Foreligger det el-tilsynsrapport (som er nyere enn fem år):

Det er gjennomført el-tilsyn av det lokale el-tilsynet, og rapporten viser til avvik. Rapporten er datert 14.10.2025, har referansenummer 47958. Det er fremlagt dokumentasjon på at avvikene er utbedret. Det elektriske anlegget er derfor vurdert på grunnlag av resultatet av tilsynsrapporten og fremlagt dokumentasjon på at avvikene er rettet. Forholdet er ikke undersøkt nærmere i denne rapporten.

Forenklet vurdering av det elektriske anlegget

I tillegg til vurderingen over, er det gjennomført en forenklet vurdering av det elektriske anlegget. Denne vurderingen omfatter ikke funksjonstesting, målinger, demontering (for eksempel av downlights og deksler) eller lignende utvidede kontroller. Det presiseres at den bygningssakkyndige ikke er en kvalifisert elektrofaglig person. Vurderingen er i hovedsak begrenset til undersøkelsene som beskrives i Forskrift til avhendingslova (tryggere bolighandel) § 2-18, og består av en rekke spørsmål til eier, vurdering om arbeid utført etter 1999 er dokumentert med samsvarserklæring og visuelle observasjoner gjort av den bygningssakkyndige.

Spørsmål stilt til eier

Er eier tilgjengelig for å besvare spørsmål om det elektriske anlegget:

Ja, eier er tilgjengelig og har svart på spørsmål om el-anlegget.

Når ble det elektriske anlegget installert, eller siste gang totalt rehabilitert:

El-anlegget er fra boligens byggeår/oppføringstidspunkt, men det er gjort enkelte oppgraderinger i ettertid.

Forekommer det at sikringer løses ut:

Nei.

Har det vært brann, brannstilløp eller varmgang i anlegget:

Nei.

Finnes det kursfortegnelse, og er antallet sikringer i samsvar med denne:

Ja.

Kjenner du til om ufaglærte har utført arbeider på det elektriske anlegget?

Nei.

Er du kjent med at det er utført arbeider på det elektriske anlegget (etter 1999) hvor samsvarserklæring mangler, eller oppdaget åpenbare tegn på dette?

Nei. Det er ikke utført arbeider på boligens el-anlegg som ikke er dokumentert med samsvarserklæring.

Er du kjent med feil eller mangler med hvitevarer som følger boligen:

Nei.

Er du kjent med feil eller mangler ved elektriske varmekilder, som panelovner, elektrisk gulvvarme og lignende?

Nei.

Kjenner du til andre forhold/feil med det elektriske anlegget?

Nei.

Observasjoner gjort av den bygningssakkyndige

Hvor er sikringsskap plassert, er sikringsskapet tilgjengelig, og hvilken type sikringer har boligen:

Sikringsskap plassert i trapp.
Anlegget er sikret med automatsikringer.

Er det synlige tegn på om plugg (stikkontakt) til varmtvannsbereder er brunsvidd:

Nei.

Er det synlig tegn på andre termiske skader:

Nei.

Er det observert elektriske kabler som ikke er tilstrekkelig festet:

Nei.

Er det synlig tegn på utette kabelinnføringer i inntak og/eller sikringsskap:

Nei.

Er det observert åpenbare ufagmessigheter på synlige deler av anlegget:

Nei.

Er det observert andre nevneverdige forhold ved boligens elektriske anlegg:

Nei.

Avklaring av behov for videre kontroll

Basert på opplysninger fra eier, vurdering av dokumentasjon og den bygningssakkyndiges observasjoner er det gjort en samlet vurdering om det er behov for kontroll av det elektriske anlegget av en kvalifisert elektrofaglig person. Kun fagpersoner med nødvendige kvalifikasjoner kan utføre vurderinger av elektriske anlegg og utstyr. Dersom det gis en oppfordring om å gjennomføre slike tilleggsundersøkelser i avsnittet under, er dette en viktig opplysning som en kjøper må ta spesielt hensyn til.

Er det behov for en utvidet kontroll av det elektriske anlegget:
[Det er gjennomført en forenklet vurdering av det elektriske anlegget, uten at det er registrert åpenbare avvik.](#)

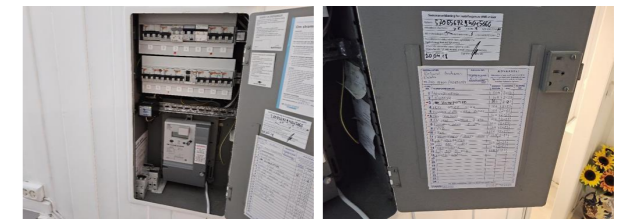

Forenklet vurdering av lovlighets- og branntekniske forhold

Forenklet vurdering av lovlighetsforhold

I de tilfeller det fremlegges byggetegninger som er godkjente hos bygningsmyndighetene, foretas det en forenklet vurdering av lovlighetsforhold knyttet til dagens bruk av boligens arealer. Det er de siste byggetegningene, og at disse er godkjente av bygningsmyndighetene, som er sikre holdepunkter for om det formelle og juridiske er i orden. Den bygningsakkyndige har ikke ansvar for å innhente tegninger, ferdigattest eller lignende dokumenter. Dersom sist godkjente tegninger ikke fremlegges, er samsvaret mellom faktisk bruk og byggetillatelsen ikke undersøkt. I slike tilfeller hefter det en usikkerhet med lovligheten som en kjøper må ta spesielt hensyn til. Rom som var godkjent for varig opphold da boligen ble bygget, oppfyller ikke nødvendigvis forskriftskrav på befaringstidspunktet, uten at dette er kommentert eller undersøkt videre. Hvis det avdekkes at boligen har åpenbare ulovligheter, for eksempel åpenbare ulovlige bruksendringer, opplyses dette – uavhengig om byggetegninger fremlegges eller ikke.

Er det samsvar mellom faktisk bruk og romklassifiseringen som fremkommer på byggetegninger:

På bakgrunn av at det ikke er fremlagt byggetegninger som viser boligens romklassifisering, har samsvaret mellom faktisk bruk og byggetillatelsen ikke vært mulig å undersøke.

Er det avdekket boder, oppbevaringsrom, tekniske rom, disponible rom, og lignende tilleggsarealer som i dag brukes som et rom for varig opphold:

Nei.

Er boligens utleiedel (egen boenhet) bygget og godkjent:

Ikke relevant.

Kjenner eier til om det har vært utført søknadspliktige inngrep i bærende konstruksjoner som ikke er dokumentert:

Nei.

Er det registrert andre tegn på åpenbare forhold som kan påvirke lovlighet:

Nei.

Avklaring av behov for videre kontroll av lovlighetsforhold

Basert på de forenklede undersøkelsene beskrevet ovenfor er det gjort en samlet vurdering av konsekvensene ved at behovet for en utvidet kontroll av boligens lovlighetsforhold vurderes.

Er det behov for utvidet kontroll av boligens lovlighetsforhold?

På bakgrunn av at det ikke er fremlagt byggetegninger, er samsvaret mellom dagens bruk og byggetillatelsen ikke undersøkt. Det anbefales derfor alltid på et generelt grunnlag at dette undersøkes, selv om det ikke er oppdaget åpenbare tegn på ulovligheter.

Branntekniske forhold

Det er foretatt en forenklet vurdering av boligens branntekniske forhold opp mot dagens byggetekniske forskrift (på befaringstidspunktet). Det legges vekt på at den bygningsakkyndige ikke er branntekniske. Vurderingen omfatter derfor ikke detaljerte kartlegginger av branntekniske konstruksjoner eller funksjonstesting av detektor og annet brannteknisk utstyr, og baseres kun på visuelle vurderinger av åpenbare forhold, eiers informasjon og dokumentasjon som fremlegges.

Er det fremlagt et brannkonsept eller annen dokumentasjon av branntekniske forhold:

Nei.

Har boligen godkjent slukkeutstyr:

Ja.

Har boligen tilstrekkelig røykvarsling/deteksjon:

Ja.

Er det avdekket åpenbare feil eller mangler med branntekniske konstruksjoner, eller tegn på at boligen ikke er delt opp i brannceller etter gjeldende byggeteknisk forskrift (på befaringstidspunktet):

Nei.

Kjenner eier til om det er utført søknadspliktige arbeider på branntekniske konstruksjoner hvor dokumentasjon mangler:

Nei.

Oppfyller boligen krav til rømningsveier:

Ja.

Er det montert komfyrvakt for kjøkkeninstallasjoner der dette er et krav:

Det anses som sannsynlig at det ikke er krav om komfyrvakt, basert på monteringsstidspunktet til relevante el-installasjoner.

Avklaring av behov for videre kontroll av branntekniske forhold

Basert på de forenklede undersøkelsene beskrevet ovenfor er det gjort en samlet vurdering av konsekvensene ved at behovet for en utvidet kontroll av boligens branntekniske forhold vurderes.

Er det behov for en utvidet kontroll av boligens branntekniske forhold?

Nei. Det er ikke funnet åpenbare feil eller mangler ved boligens branntekniske forhold. Det er derfor ikke indikasjoner på behov for at en person med brannteknisk spesialkompetanse foretar en utvidet vurdering.

Forenklet vurdering av radon- og geologiske forhold

Radon

Radon er en gass som finnes i enkelte bergarter og løsmasser, og kan trenge inn i bygninger fra grunnen. Langvarig eksponering for høye radonverdier innendørs kan medføre helsefare. Vurderingen baserer seg kun på informasjon og eventuell dokumentasjon som legges frem av eier. Målinger av boligens radonnivåer gjøres over lange tidsperioder, og er ikke en del av denne analysen.

Er radonundersøkelser vurdert til å være aktuelt for boligen eller ikke:

Ja. Med tanke på boligens plassering (nærhet til terrenget) vurderes radon og radonundersøkelser som aktuelt.

Er det gjennomført radonmåling(er) i boligen:

Nei. Eier opplyser at radonmåling ikke er utført i boligen, og det er derfor usikkert om radonnivåene er innenfor anbefalt grense.

Er boligen prosjektert etter TEK10 eller nyere (tidspunktet når krav til radonspærre og andre radonforebyggende tiltak ble innført):

Ikke relevant.

Er radonnivå kartlagt i de deler av boligen som er utleid, eller beregnet for utleie:

Ikke relevant.

Avklaring av behov for å gjennomføre radonundersøkelser/tiltak

Basert på de forenklede undersøkelsene beskrevet ovenfor er det gjort en samlet vurdering av konsekvensene ved at behovet for en utvidet kontroll av boligens radonforhold vurderes.

Er det behov for en utvidet kontroll av radonforhold i boligen?

Det anbefales alltid på et generelt grunnlag å kartlegge radonnivåer, i de tilfeller dette ikke er gjort.

Geologiske forhold

Det er gjort en forenklet vurdering av geologiske forhold for eiendommen i henhold til NS 3600. Vurderingen består i å avklare om boligen ligger innenfor et aktsomhetsområde for flom eller skred ved å kontrollere tilgjengelige kart og datasett fra Kartverket, NVE og NGI. Merk at kildene i mange tilfeller bygger på satellittdata og annen fjernmåling, med de begrensningene dette innebærer. Undersøkelsene i denne rapporten er derfor ingen garanti for at det ikke finnes geologiske forhold av betydning for eiendommen som ikke fremgår av kildene. Det tas også forbehold om mulige feil i datagrunnlaget, og at ikke alle områder eller scenarier nødvendigvis er kartlagt på befaringstidspunktet. Vurdering av geologiske forhold utover det som er nevnt over, kan kun gjøres av personer med spesialkompetanse og inngår ikke i analysen i denne rapporten.

Ligger boligen i aktsomhetsområde for skred i tilgjengelige kart/datasett:

Nei.

Ligger boligen i aktsomhetsområde for flom i tilgjengelige kart/datasett:

Nei.

Kjenner eier til geologiske forhold (i grunnen eller terrenget) eller flom, skred eller andre naturhendelser som har berørt boligen, eiendommen eller nærområdet?

Eier er ikke kjent med forhold av betydning for den aktuelle eiendommen.

Avklaring av behov for å videre kontroll av geologiske forhold

Basert på de forenklede undersøkelsene beskrevet ovenfor er det gjort en samlet vurdering av konsekvensene ved at behovet for en utvidet kontroll av eiendommens geologiske forhold vurderes.

Er det behov for utvidet kontroll av boligens geologiske forhold?

Boligen er ikke registrert innenfor et aktsomhetsområde i kartene og datasettene som ble gjennomgått på befaringsdagen. Forholdene er ikke videre undersøkt i denne rapporten.

Utfyllende oversikt over rapportens innhold

Vurderingene i denne rapporten er gjort uavhengig av oppdragsgiver og andre involverte parter. Rapporten er utarbeidet i henhold til forskrift til avhendingslova (tryggere bolighandel), gjeldende fra 1. januar 2022, med endringer fastsatt av Kommunal- og distriktsdepartementet 16. desember 2025, som trådte i kraft 17. desember 2025 og 1. januar 2026. For valg av tilstandsgrad gjelder de kriteriene som fremgår av NS 3600:2025 (se nærmere forklaring på siden «Forklaring av tilstandsgrader»). Aldersvurderinger for utvalgte bygningsdeler gjøres i henhold til NS 3600:2025 - Tillegg C.

Norsk Standard 3600:2025 inneholder en rekke bestemmelser og tilleggsbestemmelser som går utover minstekravene i forskrift til avhendingslova (tryggere bolighandel). I utgangspunktet er bestemmelser og tilleggsbestemmelser som går utover minstekravene, ikke en del av denne tilstandsanalysen. Det er likevel valgt å inkludere enkelte tilleggsbestemmelser fra Norsk Standard 3600:2025, med mål om å gi forbrukeren en tilstandsrapport med høyere kvalitet og et bedre informasjonsgrunnlag før boligkjøp. Merk at kravet til hvilke undersøkelser som utføres, varierer avhengig av boligtype og boligens bygningsdeler. Tabellen under viser hvilke tilleggsundersøkelser som medtas, dersom de omfattes av undersøkelsesnivået for den aktuelle boligen. Rapportens sjekkpunkter og tilstandsvurderinger viser hvilke undersøkelser som er utført og inkludert i tilstandsanalysen. Dersom en bygningsdel ikke er beskrevet og tilstandsvurdert i sjekkpunktene over, inngår den ikke i tilstandsanalysen. Følgende tilleggsbestemmelser i NS 3600:2025 (ut over forskriftskravene) tas med i de tilfeller de omfattes av undersøkelsesnivået for den aktuelle boligen:

Kjøkken:

A.2.2.1 Overflater - Vegger og himling (alle tilleggsundersøkelser)

A.2.2.2 Overflater - Gulv (alle tilleggsundersøkelser)

A.2.2.4 Avtrekk ved matlaging og komfyrvakt (kun påfølgende punkter):

- Punkt 1 - Den bygningssakkyndige skal undersøke avtrekket over kokesonen og om det er mulighet for forsert avtrekk ved matlaging.
- Punkt 2 - Den bygningssakkyndige skal undersøke om det er montert komfyrvakt fra 2010-07-01.

A.2.2.6 Innredning (kun påfølgende punkt):

- Punkt 1 - Den bygningssakkyndige skal se etter skader, riss, sprekker, svelling, avflassing eller fuktskjolder.

Toalettrom:

A.2.3.1 Overflater - Vegger og himling (alle tilleggsundersøkelser)

A.2.3.2 Overflater - Gulv (alle tilleggsundersøkelser)

Andre rom (eksklusive spesialrom):

A.2.4.1 Overflater - Vegger og himling (alle tilleggsundersøkelser)

A.2.4.2 Overflater - Gulv (alle tilleggsundersøkelser)

Rom under terreng (kjeller, underetasje og sokkeletasje):

A.2.5.1 Overflater - Vegger og himling (alle tilleggsundersøkelser)

A.2.5.2 Overflater - Gulv (alle tilleggsundersøkelser)

Loft (innredet loftetasjerom):

A.2.6.1 Overflater - Vegger og himling (alle tilleggsundersøkelser)

A.2.6.2 Overflater - Gulv (alle tilleggsundersøkelser)

Plassbygde spesialrom:

A.2.8.1 Overflater - Vegger og himling (alle tilleggsundersøkelser)

A.2.8.2 Overflater - Gulv (alle tilleggsundersøkelser)

A.2.8.4 Vann- og avløpsledninger inkludert sluk (alle tilleggsundersøkelser)

Ildsteder og skorsteiner inne i boligen:

A.2.9.1 Ildsteder og skorsteiner inne i boligen (kun påfølgende punkt):

- Punkt 8 - Den bygningssakkyndige skal se etter skader, riss og sprekker på skorstein, mellom skorstein og ildsted, og på fundament for murt peis på trebjelkelag.

Innvendige trapper:

A.2.10.1 Innvendige trapper (alle tilleggsundersøkelser)

Etasjeskiller og gulv på grunn og øvrige bærende konstruksjoner:

A.2.11.1 Etasjeskiller og gulv på grunn (kun påfølgende punkt):

- Punkt 5 - Lokal høydeforskjell skal måles med laser (5 punkter) innenfor 2 m. Undersøk minst to relevante rom per etasje som ikke er våtrom.

Krypkjeller:

A.2.7.2 Krypkjeller med mulighet for både innvendig og utvendig inspeksjon (alle tilleggsundersøkelser)

Luft-luft varmepumpe og bergvarmepumpe:

A.2.13.5 Andre VVS-tekniske installasjoner (eksempelvis luft-luft varmepumpe og bergvarmepumpe) (alle tilleggsundersøkelser)

Radon:

A.2.14.1 Radon (kun påfølgende punkt):

- Punkt 2 - Gjennomgå fremlagt dokumentasjon av eventuelle målinger.

Yttervegg:

A.3.17.2 Yttervegg - Kledning (alle tilleggsundersøkelser)

A.3.17.3 Vinduer og ytterdører (alle tilleggsundersøkelser)

Yttertak:

A.3.18.2 Tekking (undertak, sløyfer, lekter og yttertekking) inkludert gradrenner, alle typer beslag på yttertak, takrenner og nedløp (alle tilleggsundersøkelser)

A.3.18.5 Takvindu, takluker og overlys (alle tilleggsundersøkelser)

Utvendige vann- og avløpsinstallasjoner:

A.3.22.4 Utvendige vann- og avløpsinstallasjoner, inklusive overvann og avløp fra drenering (kun påfølgende punkt):

- Punkt 1 - Den bygningssakkyndige skal spørre eier om materiale og alder på stikkledninger.

Septiktank, minirensanlegg, pumpestasjon og tett avløpstank:

A.3.22.6 Septiktank, minirensanlegg, pumpestasjon og tett avløpstank (kun påfølgende punkt):

- Punkt 5 - Den bygningssakkyndige skal vurdere alder og materiale, og etterspørre dokumentasjon fra tilstandskontroll.

Frittstående bygninger:

Frittstående bygninger av typen garasje, annek, utebod og naust undersøkes på tilsvarende måte som for boligen (det gjøres ikke hulltaking i lukkede konstruksjoner eller lignende destruktive inngrep). Mindre bygninger som dukkehus, vedskjul, små drivhus, postkassetativer, overbygg for søppelkasser og lignende undersøkes ikke. Rapportens innhold vil vise hvilke frittstående bygninger som er medtatt/undersøkt. Hvis en frittstående bygning ikke er beskrevet og tilstandsvurdert, er denne ikke omfattet av tilstandsanalysen.

Meglerhuset & Partners,
Arendal



Egenerklæring

Kirkefjell 1, 4842 ARENDAL

23 Apr 2026

Informasjon om eiendommen

Adresse	Postadresse	Enhetsnummer
Kirkefjell 1	Kirkefjell 1	

Opplysninger om selger og salgsobjekt

Er boligen en del av et sameie, aksjeselskap eller borettslag?

Ja Nei

Driver du med omsetning eller utvikling av eiendom?

Ja Nei

Når kjøpte du boligen?

1991

Har du selv bodd i boligen?

Ja Nei

Når og hvor lenge har eieren bodd i boligen? Hvis det er lengre perioder eieren ikke har bodd i boligen er det fint om du oppgir dette. Her kan du også oppgi annen relevant informasjon om eierskapet.

35 år

Informasjon om eksisterende husforsikring

KLP Skadeforsikring AS-67

Informasjon om selger

Selger

Morales, Rodrigo

Selger

Morales, Maria Christina Munoz

Forbehold

Selger tar spesifikt forbehold om feil og mangler som er beskrevet i egenerklæringskjemaet.

Gyldighet

Rapporten skal ikke være eldre enn 12 måneder (fra befaringsdato). Er rapporten eldre enn dette må Anticimex AS kontaktes angående videre bruk. Hvis rapporten skal benyttes ved videresalg innenfor gyldighetsperioden på 12 måneder, må det innhentes skriftlig tillatelse fra Anticimex AS.

Signatur bygningssakkyndig:

Mobil: 92626988



Boligkjøper anses å kjenne til forholdene som er omtalt i dette egenerklæringsskjemaet. Disse forholdene kan ikke gjøres gjeldende som feil eller mangler senere.

Boligkjøper oppfordres til å selv undersøke eiendommen grundig.

Våtrom

1 Har det vært feil på bad, vaskerom eller toalettrom?

Ja Nei, ikke som jeg kjenner til

2 Er det utført arbeid på bad, vaskerom eller toalettrom?

Ja Nei, ikke som jeg kjenner til

2.1.1 Navn på arbeid

Nytt arbeid

2.1.2 Årstall

30+

2.1.3 Hvordan ble arbeidet utført?

Faglært Ufaglært

2.1.4 Fortell kort hva som ble gjort av faglærte

1 st floor . Stockroom (bod) was build into a big badroom. Former small bathroom was made into stockroom. New Terrace, New Roof, New windows, New Door, New house wall plus isolation. New kjøkken 2nd floor. Renovation only

2.1.5 Hvilket firma utførte jobben?

Byggmester Nils Olav Tobiassen, VVS Bredersen & Richard Andersen Electro

2.1.6 Har du dokumentasjon på arbeidet?

Ja Nei

2.2.1 Navn på arbeid

Nytt arbeid

2.2.2 Årstall

2014

2.2.3 Hvordan ble arbeidet utført?

Faglært Ufaglært

2.2.4 Fortell kort hva som ble gjort av faglærte

New Garage

2.2.5 Hvilket firma utførte jobben?

Grimstad garasjen

2.2.6 Har du dokumentasjon på arbeidet?

Ja Nei

Tak, yttervegg og fasade

3 Har det lekket vann utenfra og inn, eller er det sett andre tegn til fukt?

Ja Nei, ikke som jeg kjenner til



4 Er det utført arbeid på tak, yttervegg, vindu eller annen fasade?

Ja Nei, ikke som jeg kjenner til

4.1.1 Navn på arbeid

Nytt arbeid

4.1.2 Årstall

30+

4.1.3 Hvordan ble arbeidet utført?

Faglært Ufaglært

4.1.4 Fortell kort hva som ble gjort av faglærte

Change of roof , all the windows and wall of the house with new isolation

4.1.5 Hvilket firma utførte jobben?

Byggmester Nils Olav Tobiassen

4.1.6 Har du dokumentasjon på arbeidet?

Ja Nei

Kjeller

5 Har sameiet eller borettslaget hatt problemer med fukt, vann eller oversvømmelse i kjeller eller underetasje?

Ikke relevant for denne boligen.

6 Har boligen kjeller, underetasje eller andre rom under bakken?

Ja Nei

8 Er det utført arbeid med drenering?

Ja Nei, ikke som jeg kjenner til

Elektrisitet

9 Har det vært feil på det elektriske anlegget?

Ja Nei, ikke som jeg kjenner til

10 Er det utført arbeid på det elektriske anlegget?

Ja Nei, ikke som jeg kjenner til

10.1.1 Navn på arbeid

Nytt arbeid

10.1.2 Årstall

2025

10.1.3 Hvordan ble arbeidet utført?

Faglært Ufaglært

10.1.4 Fortell kort hva som ble gjort av faglærte



General checked of all the electrical wiring

10.1.5 Hvilket firma utførte jobben?

Nedig AS

10.1.6 Har du dokumentasjon på arbeidet?

Ja Nei

Rør

11 Har eiendommen privat vannforsyning (ikke tilknyttet det offentlige vannettet), septik, pumpekum, brønn, avløpskvern eller liknende?

Ja Nei, ikke som jeg kjenner til

Spesifiser hvilken type

Kommunal water supply

12 Har det vært feil på utvendige eller innvendige avløpsrør eller vannrør?

Ja Nei, ikke som jeg kjenner til

13 Er det utført arbeid på utvendige eller innvendige avløpsrør eller vannrør?

Ja Nei, ikke som jeg kjenner til

13.1.1 Navn på arbeid

Nytt arbeid

13.1.2 Årstall

2002

13.1.3 Hvordan ble arbeidet utført?

Faglært Ufaglært

13.1.4 Fortell kort hva som ble gjort av faglærte

Tilkopling for vann og avlop

13.1.5 Hvilket firma utførte jobben?

Sterk & Co. As

13.1.6 Har du dokumentasjon på arbeidet?

Ja Nei

Ventilasjon og oppvarming

14 Er det eller har det vært nedgravd oljetank på eiendommen?

Ja Nei, ikke som jeg kjenner til

15 Har det vært feil på varmelegger eller ventilasjonsanlegg?

Ja Nei, ikke som jeg kjenner til

16 Er det utført arbeid på varmelegger eller ventilasjonsanlegg?

Ja Nei, ikke som jeg kjenner til

Skjevheter og sprekker

17 Er det tegn på setningsskader eller sprekker i for eksempel grunnmur eller fliser?

Ja Nei, ikke som jeg kjenner til

18 Har det vært feil eller gjort endringer på ildsted eller pipe?

Ja Nei, ikke som jeg kjenner til

Beskriv feilen eller endringen

Removal of Parafin oven on the 2 nd floor
New parafin oven on the 1st floor.

Sopp og skadedyr

19 Har det vært skadedyr i boligen eller andre bygninger på eiendommen?

Ja Nei, ikke som jeg kjenner til

20 Har det vært skadedyr i fellesområdene til sameiet eller borettslaget?

Ikke relevant for denne boligen.

21 Har det vært mugg, sopp eller råte i boligen eller andre bygninger på eiendommen?

Ja Nei, ikke som jeg kjenner til

22 Har det vært mugg, sopp eller råte i sameiet eller borettslaget?

Ikke relevant for denne boligen.

Planer og godkjenninger

23 Mangler boligen eller andre bygninger brukstillatelse eller ferdigattest for søknadspliktige tiltak?

Ja Nei, ikke som jeg kjenner til

24 Har du bygd på eller gjort om kjeller, loft eller annet til boligrom?

Ja Nei

25 Selges eiendommen med utleiedel som leilighet, hybel eller lignende?

Ja Nei

27 Er det utført radonmåling?

Ja Nei, ikke som jeg kjenner til





28 Er det andre forhold av betydning eller sjanse for eiendommen eller n romr det?

Ja Nei, ikke som jeg kjenner til

29 Foreligger det planer eller bestemmelser som kan medf re endringer av felleskostnader eller fellesgjeld?

Ikke relevant for denne boligen.

30 Er sameiet eller borettslaget er involvert i konflikter av noe slag?

Ikke relevant for denne boligen.

Andre opplysninger

31 Har ufagl rte utf rt arbeid som normalt b r utf res av fagl rte? Du trenger ikke gjenta noe du allerede har nevnt.

Ja Nei, ikke som jeg kjenner til

32 Har du andre opplysninger om boligen eller eiendommen utover det du har svart?

Ja Nei, ikke som jeg kjenner til

Boligselgerpakke

Boligen selges med boligselgerpakke

Boligselgerpakken består av boligselgerforsikring og tilstandsrapport fra Anticimex.

En boligselgerforsikring gir trygghet for selger og k per, og kan dekke feil og mangler som enten ikke er opplyst om eller det ikke var kjennskap til da salget ble gjennomf rt.

Forsikringen er tegnet i Gjensidige Forsikring ASA

Forsikringsnummer 60998762

Egenerkl ringsskjema

Name	Date	Name	Date
Maria Christina Munoz Morales	2026-04-23	Rodrigo Morales	2026-04-23
Identification		Identification	
 Maria Christina Munoz Morales		 Rodrigo Morales	



This document contains electronic signatures using EU-compliant PAdES - PDF Advanced Electronic Signatures (Regulation (EU) No 910/2014 (eIDAS))



Kartutsnitt

Utskrift av kartutsnittet fra Innsyn publikum

Dato: 05.05.2026 Omtrentlig målestokk: 1:405 Koordinatsystem: UTM-32N



Egenerklæringsskjema

Signed by:

Maria Christina Munoz Morales 23/04-2026 13:01:19
Rodrigo Morales 23/04-2026 10:45:53

BankID OIDC High
BankID OIDC High

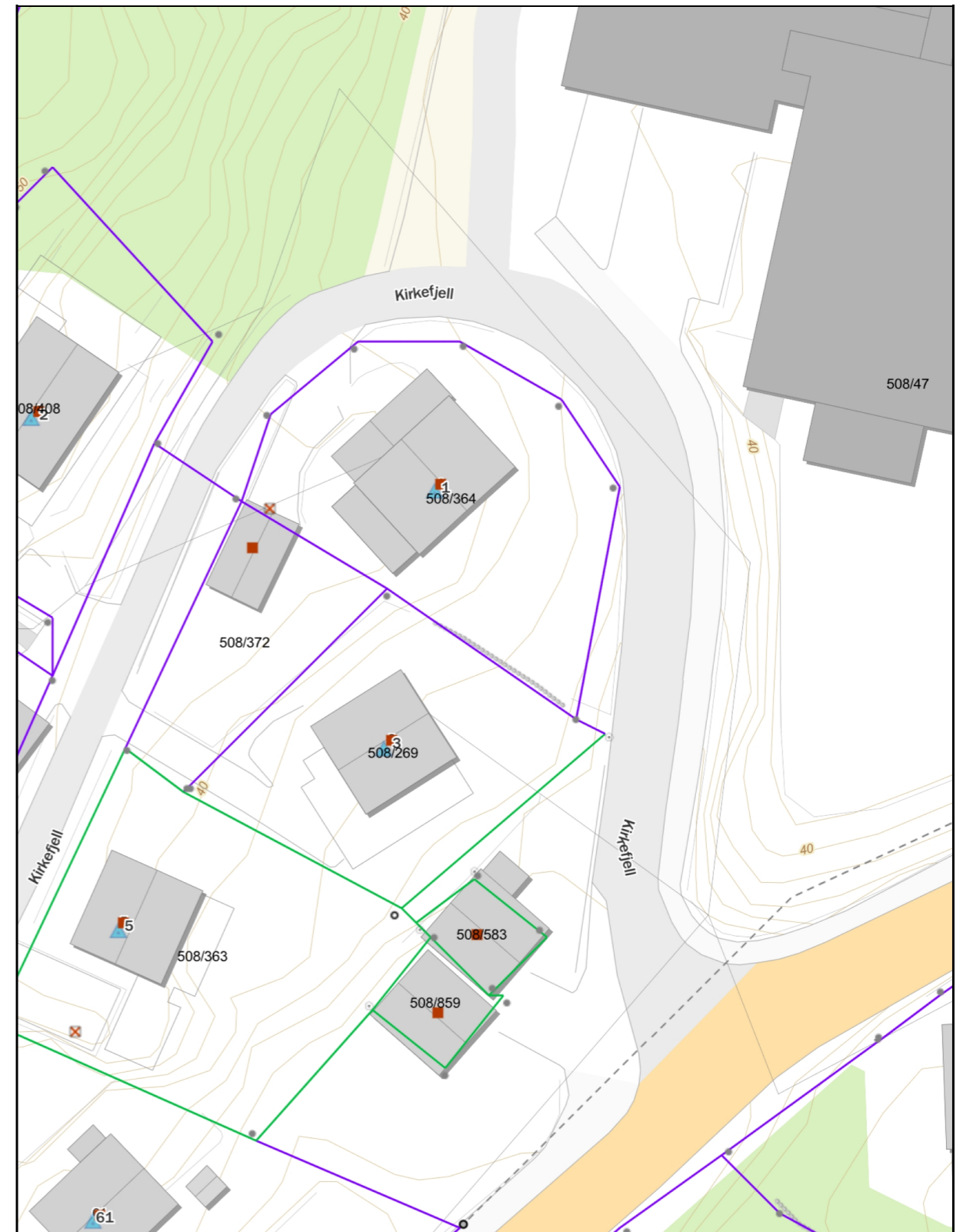

Oversiktskart

Adresse: Kirkefjell 1, 4842 ARENDAL
Gnr/Bnr: 508/364/0/0



ARENDAL KOMMUNE

Målestokk: 1:1,000
Registrert areal: 565 m²
Dato: 2026-04-21

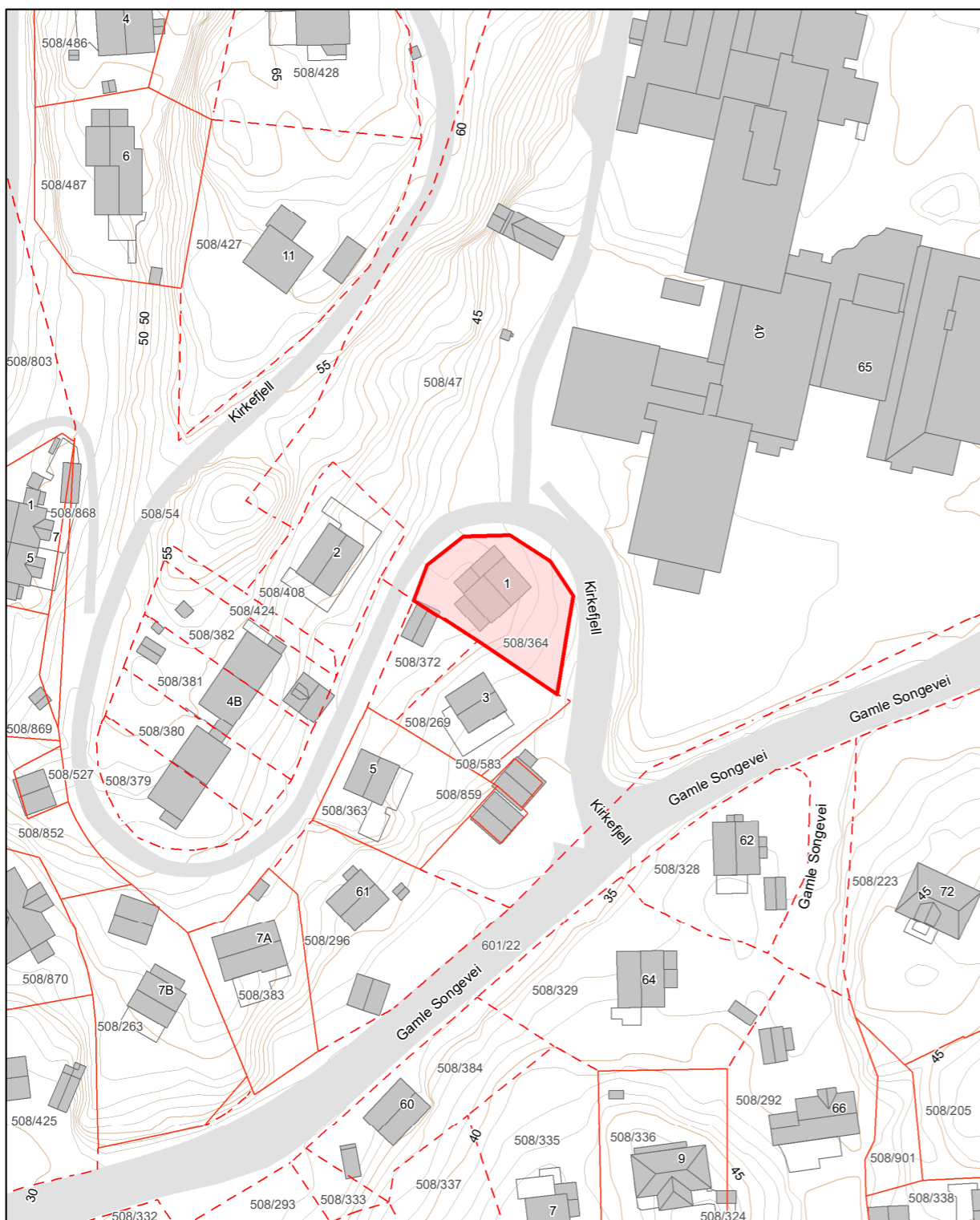

Matrikelkart

Adresse: Kirkefjell 1, 4842 ARENDAL
Gnr/Bnr: 508/364/0/0



ARENDAL KOMMUNE

Målestokk: 1:1,000
Beregnet areal: 565 m²
Dato: 2026-04-21



Eiendomsgrensene i kartet har forskjellig nøyaktighet. I noen tilfeller vil det være påkrevd å klarlegge grensene etter reglene i matrikelovens § 17.
Sikre grenser i kartet: Heltrukne linjer (nøyaktighet 14 cm eller bedre)
Usikre grenser i kartet: Stiplede linjer (nøyaktighet dårligere enn 14 cm)
Usikre grenser bør klarlegges av kommunens Geodatakontor, før tiltak i marginal avstand fra grensa planlegges.

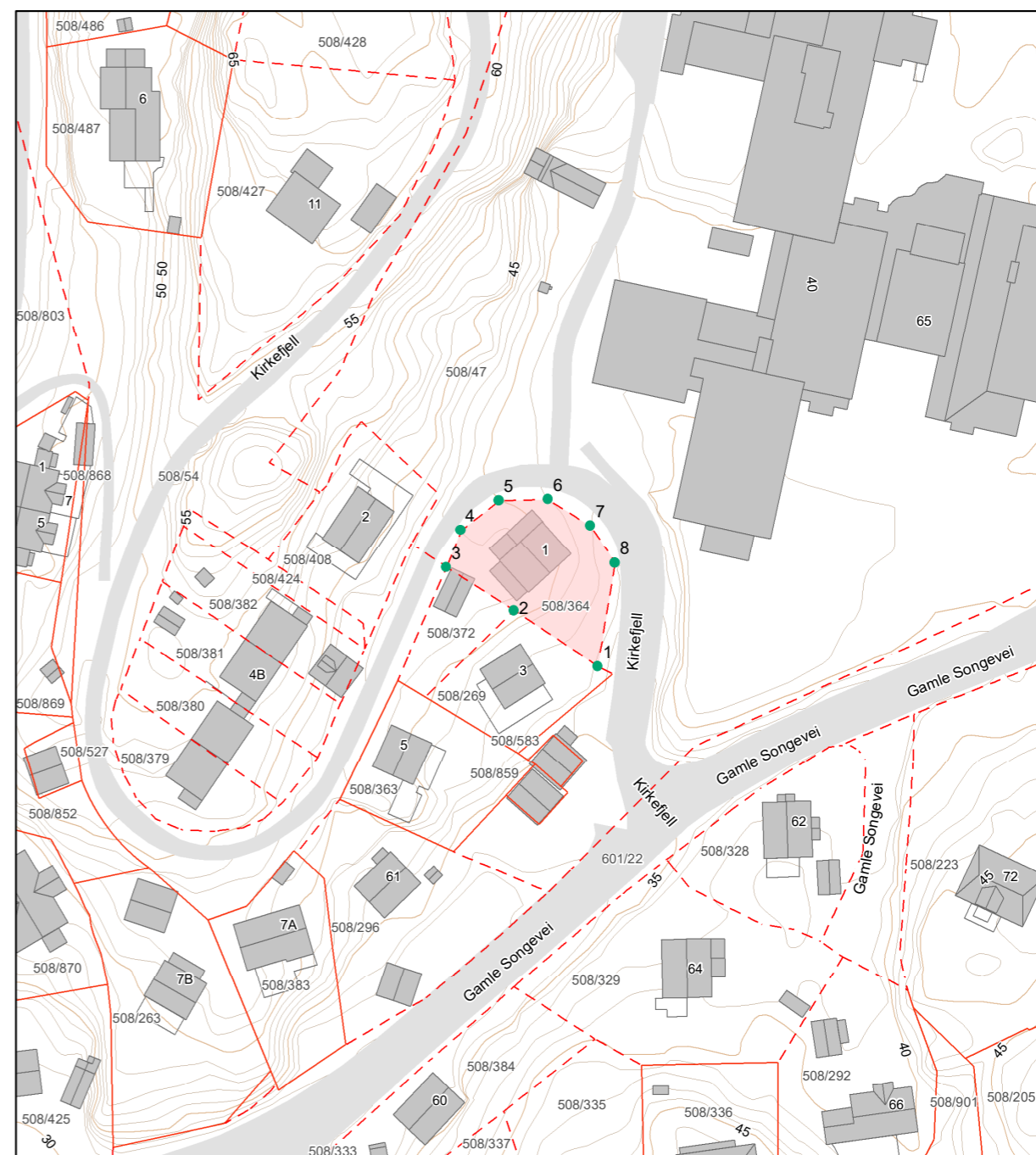

Grensepunkt rapport

Rapportdato : 21.4.2026

Areal og koordinater:

Beregnet areal (kvm):	Arealmerknad:	Koordinatsystem:
564.5		EUREF89 UTM Sone 32

Grensepunkt/Grenselinje

Lapenr	Nord	Øst	Grensemerke nedsatt i	Lengde	Grensepunkttype	Hjelpelinjetype	Målemetode	Nøyaktighet i cm	Radius
1	6481083.64335	487815.065892	Ikke spesifisert	18.55	Ukjent		Digitalisert på dig.bord fra papirkopi	36	0
2	6481093.88932	487799.643181	Ikke spesifisert	14.74	Ukjent		Digitalisert på dig.bord fra papirkopi	36	0
3	6481101.84084	487787.25281	Ikke spesifisert	7.3	Ukjent		Digitalisert på dig.bord fra papirkopi	36	0
4	6481108.66474	487789.798954	Ikke spesifisert	8.99	Ukjent		Digitalisert på dig.bord fra papirkopi	36	0
5	6481114.16301	487796.904493	Ikke spesifisert	9.03	Ukjent		Digitalisert på dig.bord fra papirkopi	36	0
6	6481114.38813	487805.905901	Ikke spesifisert	9.26	Ukjent		Digitalisert på dig.bord fra papirkopi	36	0
7	6481109.44533	487813.726413	Ikke spesifisert	8.07	Ukjent		Digitalisert på dig.bord fra papirkopi	36	0
8	6481102.73796	487818.186611	Ikke spesifisert	19.38	Ukjent		Digitalisert på dig.bord fra papirkopi	36	0

side: 1

Eiendomsrapport (Datakilde: Oppdatert kopi av matrikkelen)
Arendal kommune: Grunneiendom 4203-508/372



Utskriftsdato: 05.05.2026 10:03

Det tas forbehold om riktigheten eller fullstendigheten av opplysningene i dette dokumentet. Det kan ikke rettes krav som følge av at disse opplysningene benyttes som grunnlag for beslutninger.

Eiendomsdata (Grunneiendom)

Bruksnavn	BELIGGENDE PÅ KIRKEFJELL	Beregnet areal	228.9
Etablert dato	11.10.1960	Historisk oppgitt areal	211
Oppdatert dato	16.09.2025	Historisk arealkilde	Målebrev (1)
Skyld	0	Antall teiger	1
Bruk av grunn			
Arealmerknader			

- Tinglyst Del i samla fast eiendom Grunnforurensning Avtale/Vedtak om gr.erverv
 Bestående Under sammenslåing Kulturminne
 Seksjonert Klage er anmerket Ikke fullført oppmålingsforr. Frist fullføring:
 Har fester Jordskitte er krevd Mangel ved matrikkelføringskrav Frist retting:

Forretninger

Brukstilfelle	Forretningstype	Forr.dato	M.før.dato	Kom. saksref.	Annen ref.	Tingl.status	Endr.dato	Involverte	Berørte
	Omnummerering	01.01.2020				Tinglyst	01.01.2020	508/372	
	Omnummerering	01.01.2020						508/372	
	Omnummerering	07.01.1992			Var 903 - 8/372/0/0			508/372	
	Omnummerering							508/372	
	Fradeling av grunneiendom	11.10.1960						508/54 (-211), 508/372 (211)	
	Kart- og delingsforretning								

Teiger (Koordinatsystem: EUREF89 UTM Sone 32)

Type teig	X	Y	H	H.teig	Ber. areal	Arealmerknad
Eiendomsteig	6481089.56	487789.03	0	Ja	228.9	

Tinglyste eierforhold

Navn	Rolle	Adresse	Status
ID	Andel	Poststed	Kategori
MORALES MARIA CHRISTINA MUNOZ	Hjemmelshaver (H)	KIRKEFJELL 1	Bosatt (B)
F080653*****	1/2	4842 ARENDAL	
MORALES RODRIGO	Hjemmelshaver (H)	KIRKEFJELL 1	Bosatt (B)
F210254*****	1/2	4842 ARENDAL	

Bygg

Nr	Bygningsnr	Lnr	Type	Bygningsstatus	Dato
1	300055230		Garasjeuthus anneks til bolig (181)	Tatt i bruk (TB)	02.10.2009

1: Bygning 300055230: Garasjeuthus anneks til bolig (181), Tatt i bruk 02.10.2009

Bygningsdata

Næringsgruppe	Annet som ikke er næring (Y)	BRA Bolig	
Sefrakminne	Nei	BRA Annet	20
Kulturminne	Nei	BRA Totalt	20
Opprinnelseskode	Vanlig registrering	BTA Bolig	

NORKART AS, Hoffsvæien 4, 0275 OSLO (Org.nr. 934 161 181)

Side 1 av 2

Har heis	Nei	BTA Annet	
Vannforsyning		BTA Totalt	
Avløp		Bebygd areal	
Energikilder		Ufullstendig areal	Nei
Oppvarmingstyper		Antall boenheter	

Bygningsstatushistorikk

Bygningsstatus	Dato	Reg.dato	Referanse
Tatt i bruk	02.10.2009	02.10.2009	

Bruksenheter

Type	Adresse	Br.enhet	Eiendom	BRA	Rom	Bad	WC	Kjøkkentilgang
Unummerert		-	508/372	-	-	-	-	-

Etasjer

Etasje	Ant. boenh.	BRA Bolig	BRA Annet	Sum BRA	BTA Bolig	BTA Annet	Sum BTA
H01	0	0	20	20	0	0	0

Matrikkelrapport for Grunneiendom 4203-508/364/0

Bruksnavn	BELIGGENDE PÅ KIRKEFJELL	Beregnet areal	564.5
Etablert dato	24.03.1959	Historisk oppgitt areal	580.0
Oppdatert dato	16.09.2025	Historisk arealkilde	1 - Målebrev
Skyld	0	Antall teiger	1
Kommunennummer	4203	Kommunenavn	ARENDAL

- Tinglyst
 Bestående
 Seksjonert
- Avklarte eiere
 Har grunnforurensning
 Har kulturminner
- Har festegrunn
 Mangel matrikkelføring
 Har anmerket klage

Tinglyste eierforhold

Navn	Pers.nr/org.nr.	Rolle	Status	Adresse	Andel
RODRIGO MORALES		H - Hjemmelshaver	B - Bosatt		1/2
MARIA CHRISTINA MUNOZ MORALES		H - Hjemmelshaver	B - Bosatt		1/2

Forretninger

Forretningstype	Forretningsdato	Matrikkelført	Saksreferanse	Involverte
ON - Omnummerering	01.01.2020	01.01.2020		
ON - Omnummerering	07.01.1992			
DL - Kart- og delingsforretning	24.03.1959			

Grunnforurensning registrert på eiendommen

Lokalitetsnr	Lokalitetsnavn	Påvirkningsgrad	Myndighet	Matrikkelføringsdato
--------------	----------------	-----------------	-----------	----------------------

Kulturminner

Kategori	Art	Vernetype	Matrikkelført	Lokalitetsnummer
----------	-----	-----------	---------------	------------------

Krav om jordskifte

Jordskiftreferanse	Ført dato
--------------------	-----------

Grunnerverv

Grunnervervreferanse	Ført dato

Klage

Klagereferanse	Gjelder	Ført dato

Teiger

Hovedteig	Avklart eiere	Tvist	Flere mat. enheter	Ureg. jordsameie	Datafangst dato	Ber. areal	Arealmerknad
<input checked="" type="checkbox"/>	<input type="checkbox"/>	<input type="checkbox"/>	<input type="checkbox"/>	<input type="checkbox"/>	07.05.1997	564.5	

Bygninger

Bygningsnr	Lnr	Type	Status
166965470	0	111 - Enebolig	TB - Tatt i bruk

Bygning 166965470: 111 - Enebolig

Opprinnelseskode	M - Massivregistrering	BRA Bolig	154.0
Antall boenheter	1	BRA Annet	0.0
Antall etasjer	2	BRA Totalt	154.0
Avløp		Har heis	<input type="checkbox"/>
Har kulturminner	<input type="checkbox"/>	Har sefrakminne	<input type="checkbox"/>

Bygningsstatushistorikk

Bygningsstatus	Dato	Registrert dato
TB - Tatt i bruk	01.01.1960	14.10.2005

Bruksenheter

Type	Leilighetsnr.	BRA	Rom	Bad	Kjøkken
B - Bolig	H0101	154.0	0	0	1 - Kjøkken

Etasjer

Etasje	Boenheter	BRA Bolig	BRA Annet	BRA Totalt	Alt. areal

H01	1	90.0	0.0	90.0	0.0
U01	0	64.0	0.0	64.0	0.0

Adresser

Vegnavn	Nummer	Navn	Poststed
Kirkefjell	1		4842 ARENDAL

Eiendomskart for eiendom 4203 - 508/372//



Det tas forbehold om riktigheten eller fullstendigheten av opplysningene i dette dokumentet. Det kan ikke rettes krav som følge av at disse opplysningene benyttes som grunnlag for beslutninger.

----- Eiendomsgr omtvistet	----- Eiendomsgr lite nøyaktig >=500	● Grensepunkt lite nøyaktig	○ Grensepunkt - offentlig godkjent
- - - - - Hjelpelinje vegkant	----- Eiendomsgr mindre nøyaktig >200<=500	● Grensepunkt mindre nøyaktig	⊙ Grensepunkt - bolt
..... Hjelpelinje fiktiv	----- Eiendomsgr mindre nøyaktig >30<=200	● Grensepunkt mindre nøyaktig	⊗ Grensepunkt - kors
..... Hjelpelinje punkt feste	----- Eiendomsgr middels nøyaktig >10<=30	● Grensepunkt middels nøyaktig	⊠ Grensepunkt - rør
----- Hjelpelinje vannkant	----- Eiendomsgr nøyaktig <= 10	● Grensepunkt nøyaktig	● Grensepunkt - hjelpепunkt / annet
	----- Eiendomsgr uviss nøyaktighet	● Grensepunkt nøyaktig	● Grensepunkt - uten klassifisering

Areal og koordinater for eiendommen

Areal	228,90 m ²	Arealmerknad			
Representasjonspunkt	Koordinatsystem	EUREF89 UTM Sone 32	Nord	6481089,56	Øst 487789,03

#	Nord	Øst	Nøyaktigh.	Nedsatt i	Grensepunkttype	Grenselinjer (m)	
						Lengde	Radius
1	6481093,89	487799,64	36 cm	Ikke spesifisert (IS)	Ukjent (97)	14,72	
2	6481078,15	487783,37	31 cm	Ikke spesifisert (IS)	Umerket (56)	22,64	
3	6481078,07	487783,29	14 cm	Ikke spesifisert (IS)	Umerket (56)	0,11	
4	6481081,15	487778,26	14 cm	Ikke spesifisert (IS)	Umerket (56)	5,90	
5	6481101,84	487787,25	36 cm	Ikke spesifisert (IS)	Ukjent (97)	22,56	

508/364 166965470 1958-11-05 Teg
 G 0128 / 26897264 Geomatik
 508/364 166965470 1958-11-05 Teg

Underliggende takramme og væg
 huset er opført overensstemmende
 med den godkendte tegning

Sted:
 Byggherrens navn:
 Målestok:
 Tegningsdato:
 Tegningsnr.:

11.11.1958

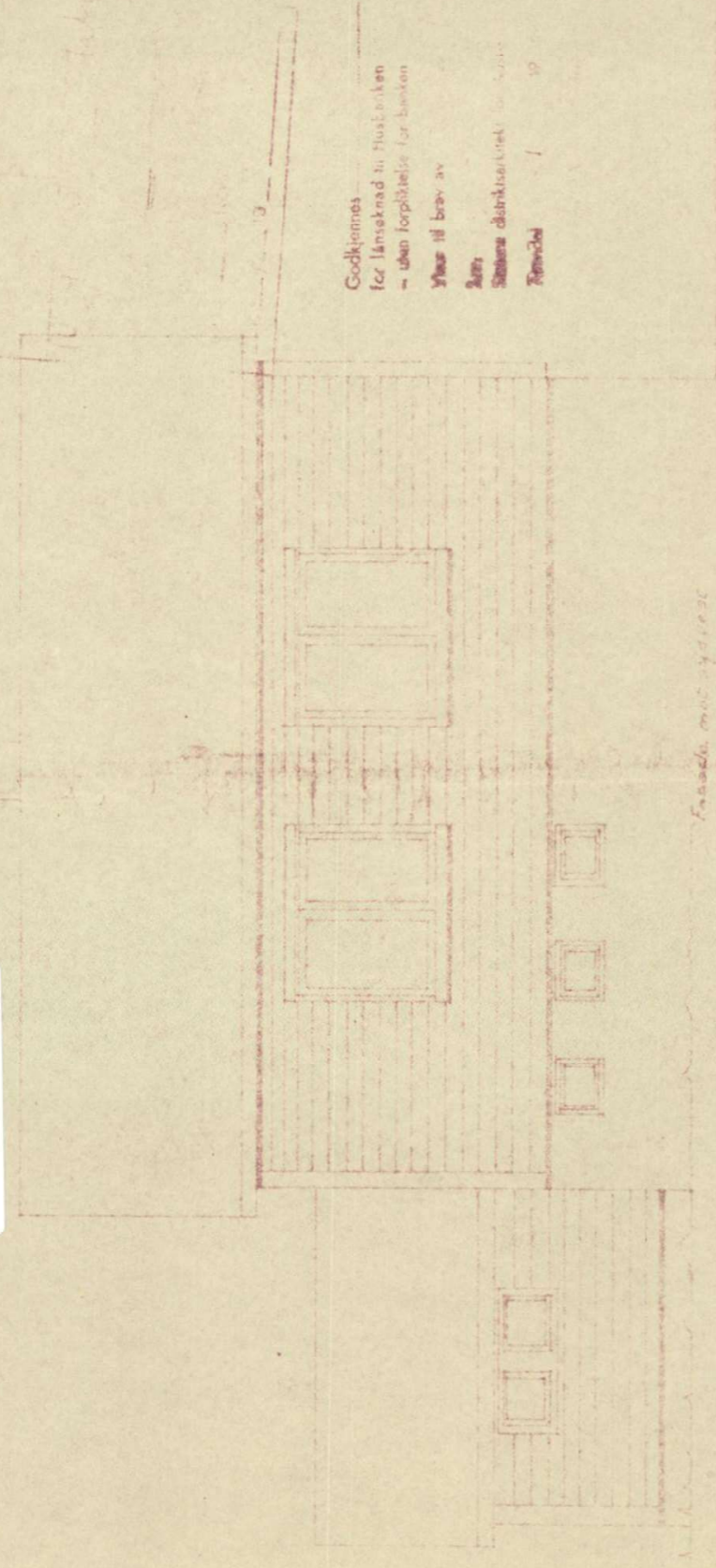

Godkjennes
 for tilførelse til huset
 - uden forpligtelse for banken
 Hvis til brug af
 Lån
 Statens distriktskontor for byggesager
 Tilmeldt 1 19

Horisontalt delt tomannsbolig
 Byggherrens: **Gerald Olsen**
 Tegn. nr. 11-11-1958
 Tegningsdato: 11.11.58
 Tegningsnr. 11-11-1958

Fasade mod sydvest

FRIDTÅG
 5. NOV. 1958
 ARENDAL BYGNINGSRÅD

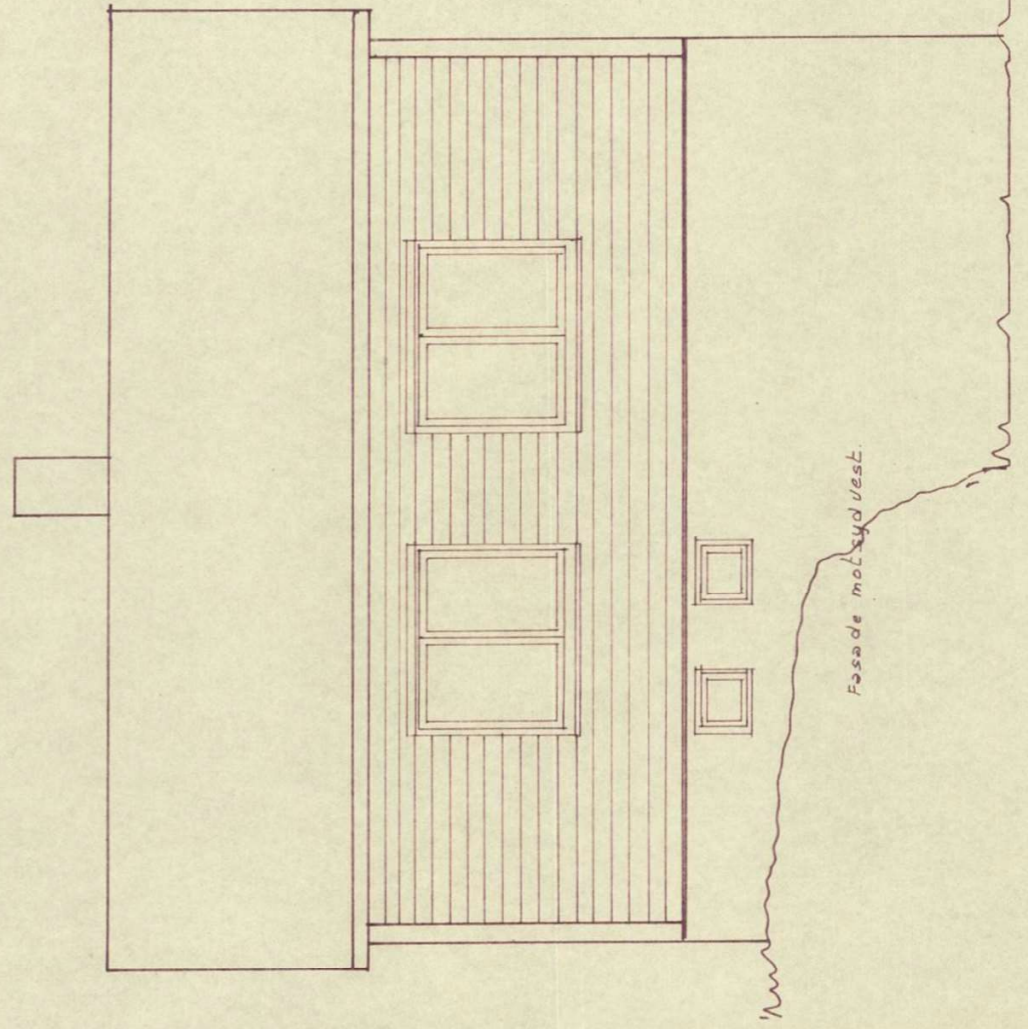

Fasade mod sydvest

Horisontalt delt tomannsbolig
 Byggherrens: **GERALD OLSEN**
 Tomt: **nr. 20 Birkenlund, ARENDAL**
 Tegn. nr. 11-11-1958
 Tegningsdato: 11.11.58

- 7. APR. 1959

Godekjennes...
for lænskrød til Husbanken
- uten forpliktelser for berikeren
Viljes til brev av
Saken
Bestemte skjøtselsbrevet for April 1959
Arendal 19

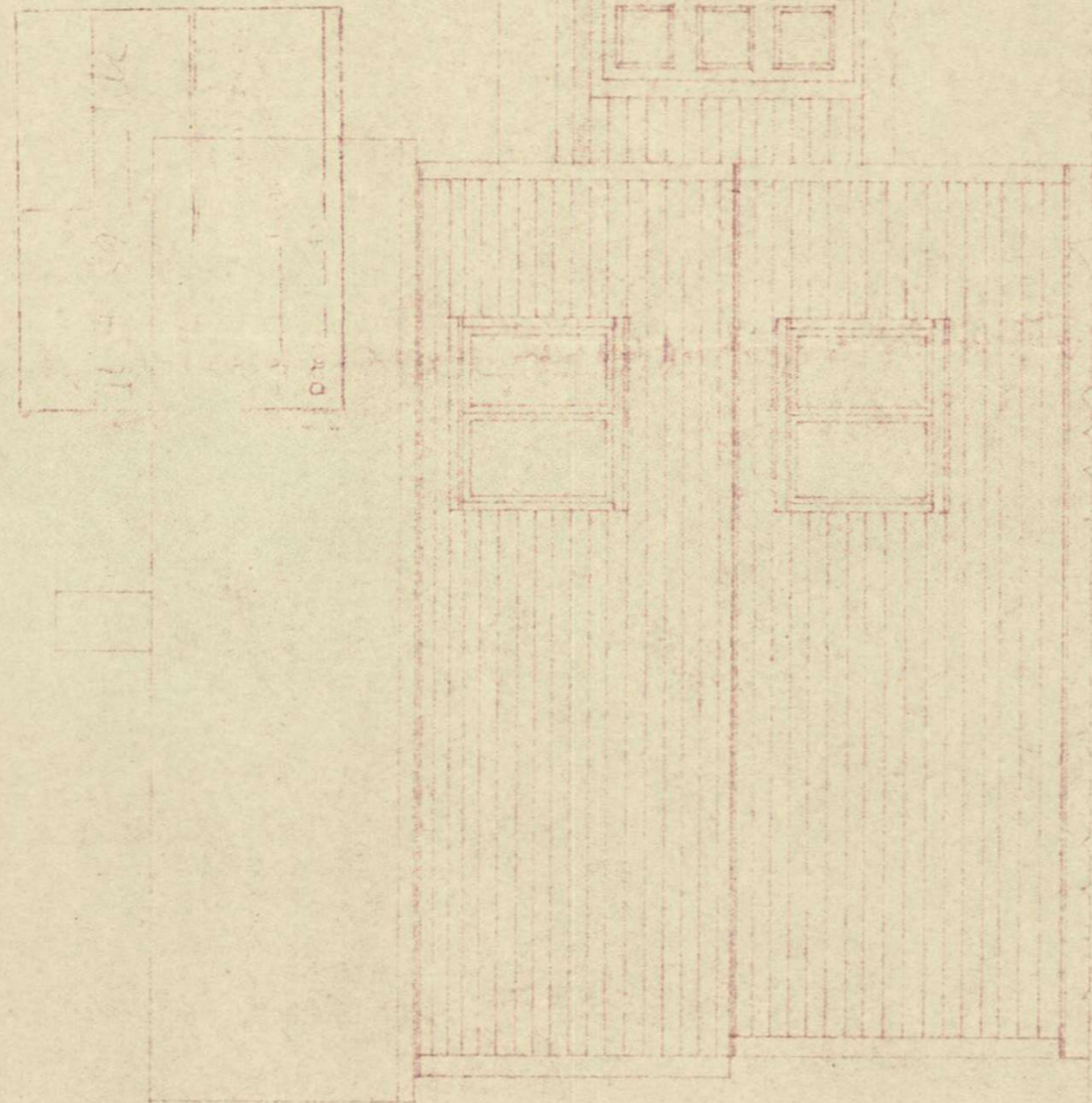

fasade mot nordøst.

Underbygget huset er oppført over en gammel
med den godkjente tegning.
Navn
Sted

Prosjektant: Gerdie Olsen.
Tomt nr. 20, Birkenlund, Arendal
Tegning nr. 1/50

REKVISITT
- 2. NOV. 1958
ARENDAL BYGNINGSRÅD

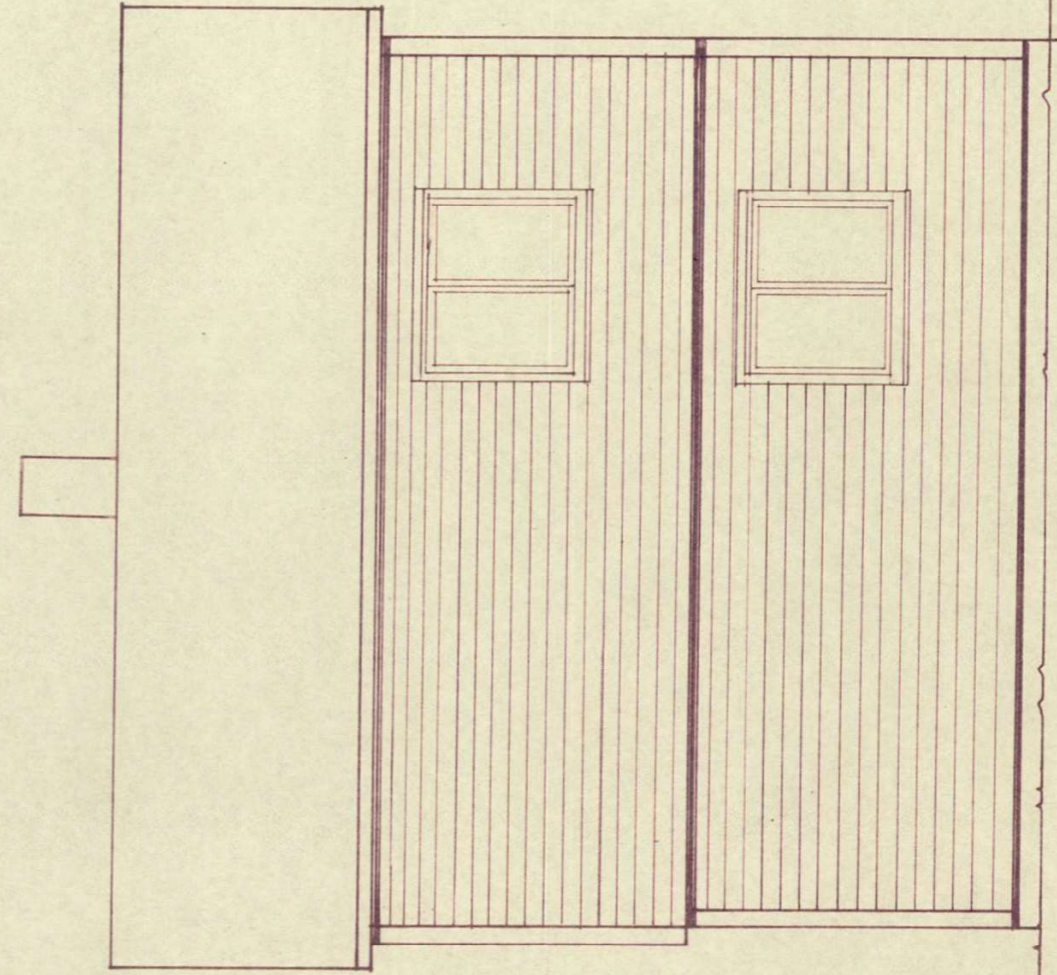

fasade mot nordøst.

Horisonalt delt tomannsbolig
Byggherre: GERDIE OLSEN
Tomt: m. 20, Birkenlund, ARENDAL
Tegn. nr. 1/50 Arendal 1958
10-11-1958

Undertrykte tegningens bevindt til
huset er opgjort overensstemmende
med den godkendte tegning.

Navn
Sted
Dato

7. APR 1958

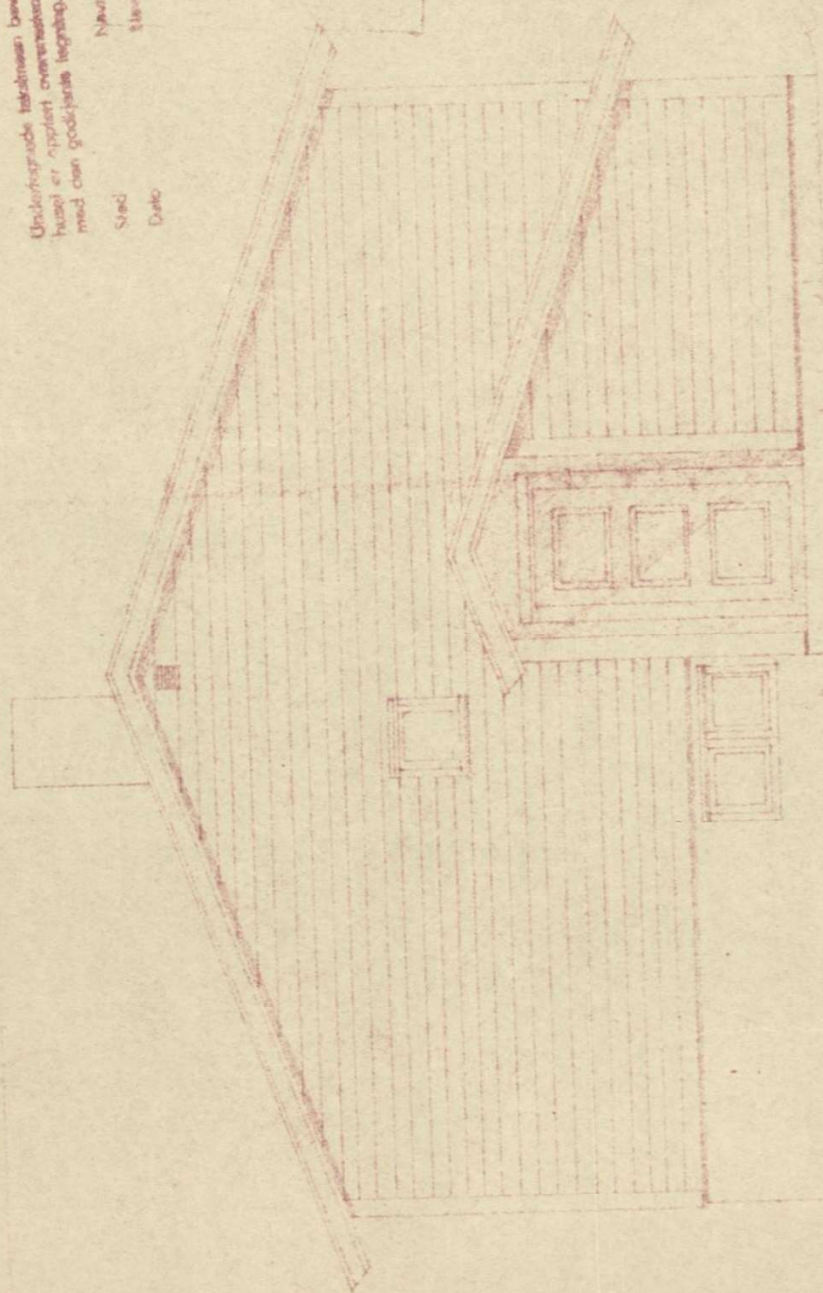

Godkjennes
for fæstet af Husbanken
— uden forpligtelse for banken

Viser til brev af

Jens
Sørensen
Arendal 1 19

Fasade mod nordvest

Horisontalt deltomannsbolig
Byggerne: **Gerald Olsen**
Tomt: **m. 20. Birkenlund, Arendal**
Tegn. nr. 005

FRIDTÅG
7. NOV. 1958
ARENDALE BYGNINGSRÅD

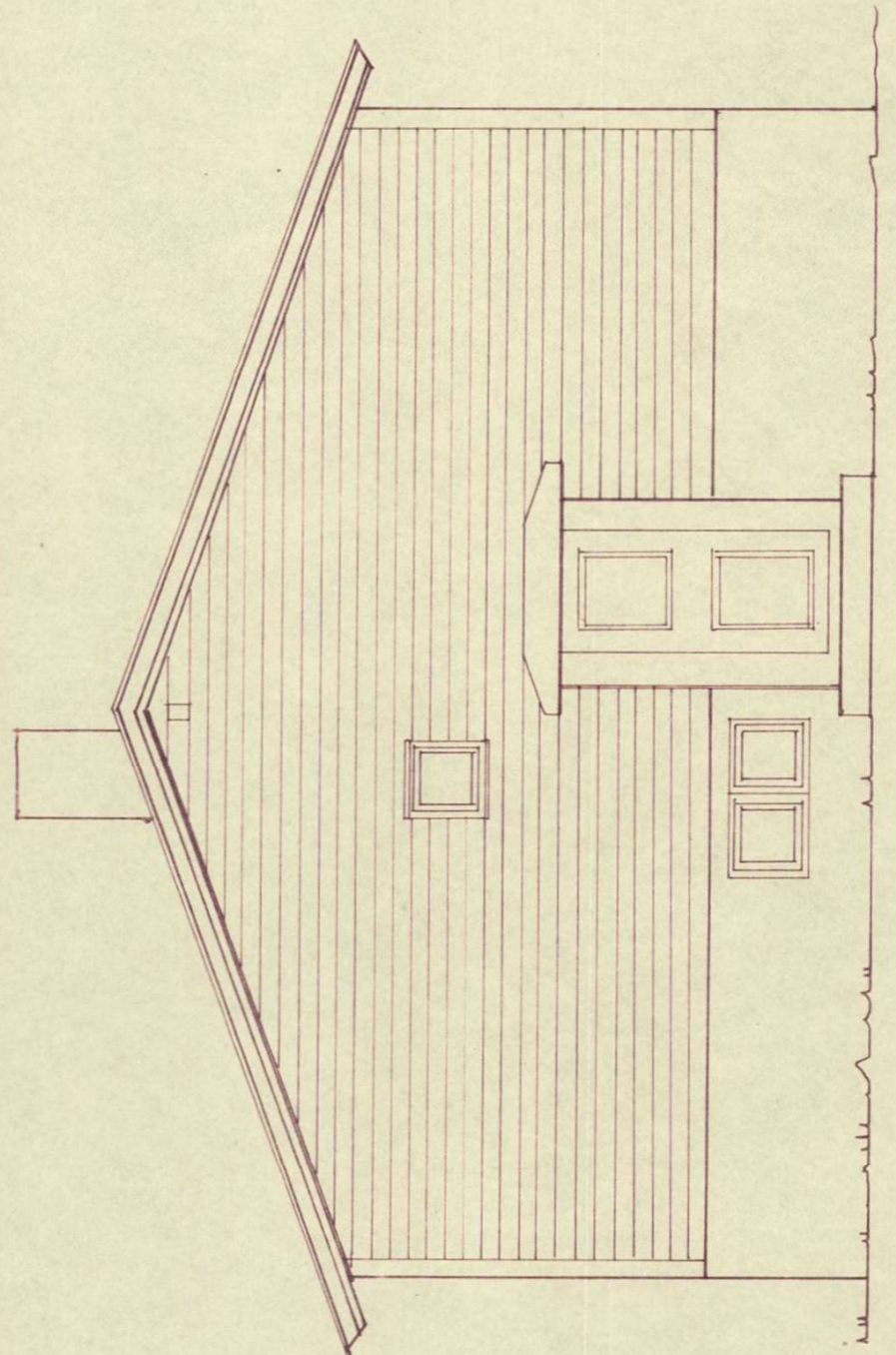

Fasade mod nord/est

Horisontalt deltomannsbolig
Byggerne: **Gerald Olsen**
Tomt: **m. 20. Birkenlund, Arendal**
Tegn. nr. 005

Mål 1/50
Arendal den 16-11-1958

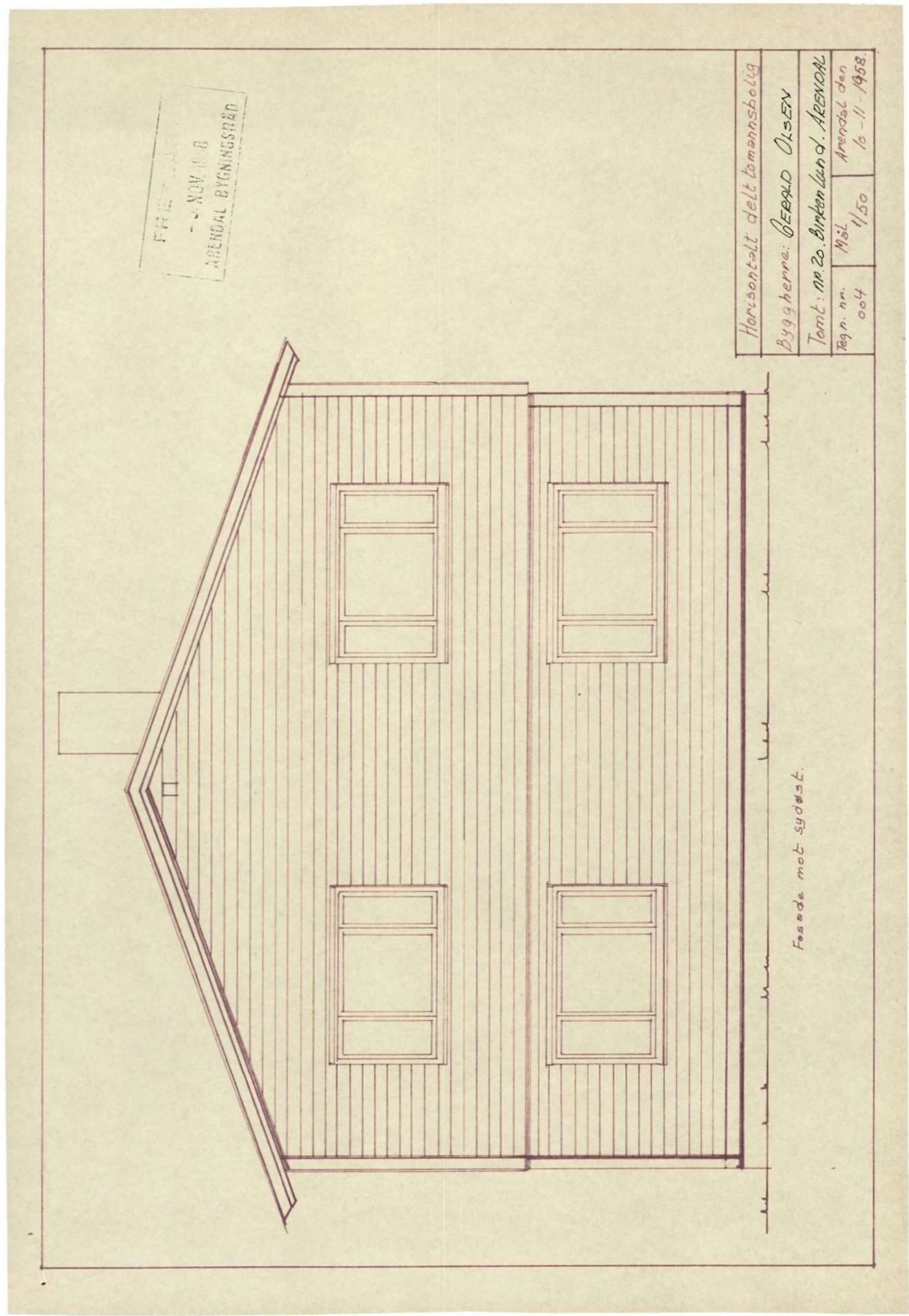
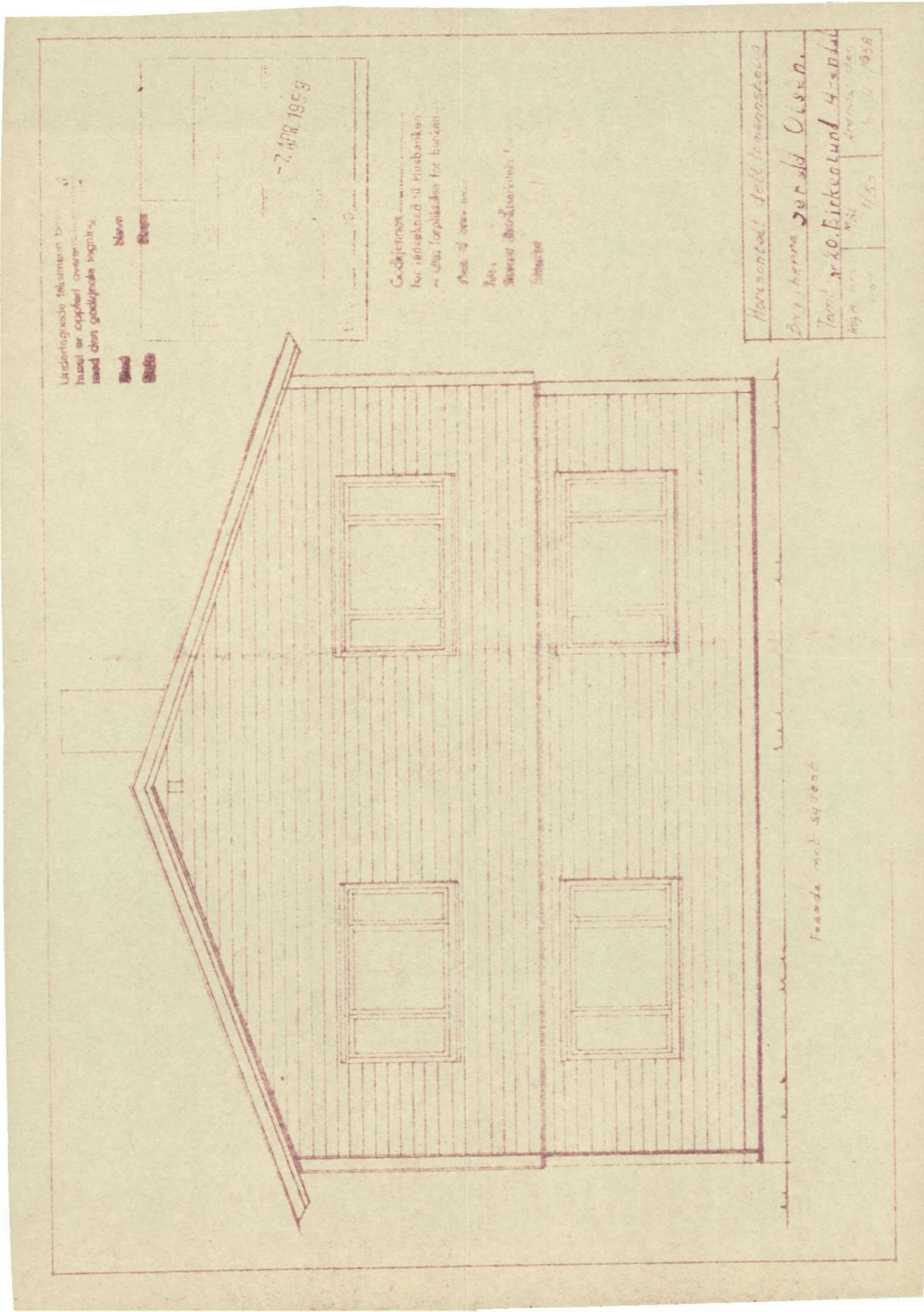

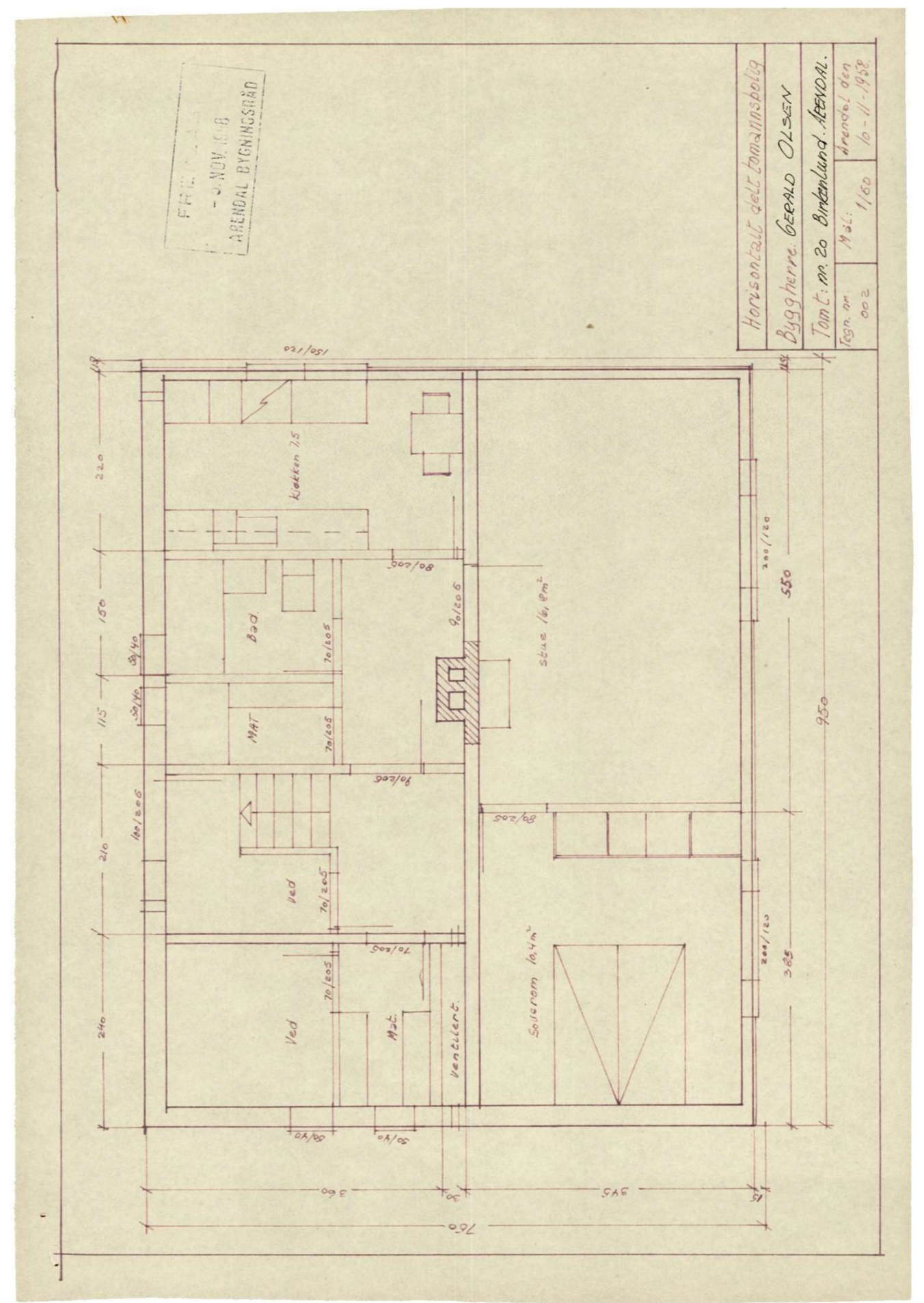
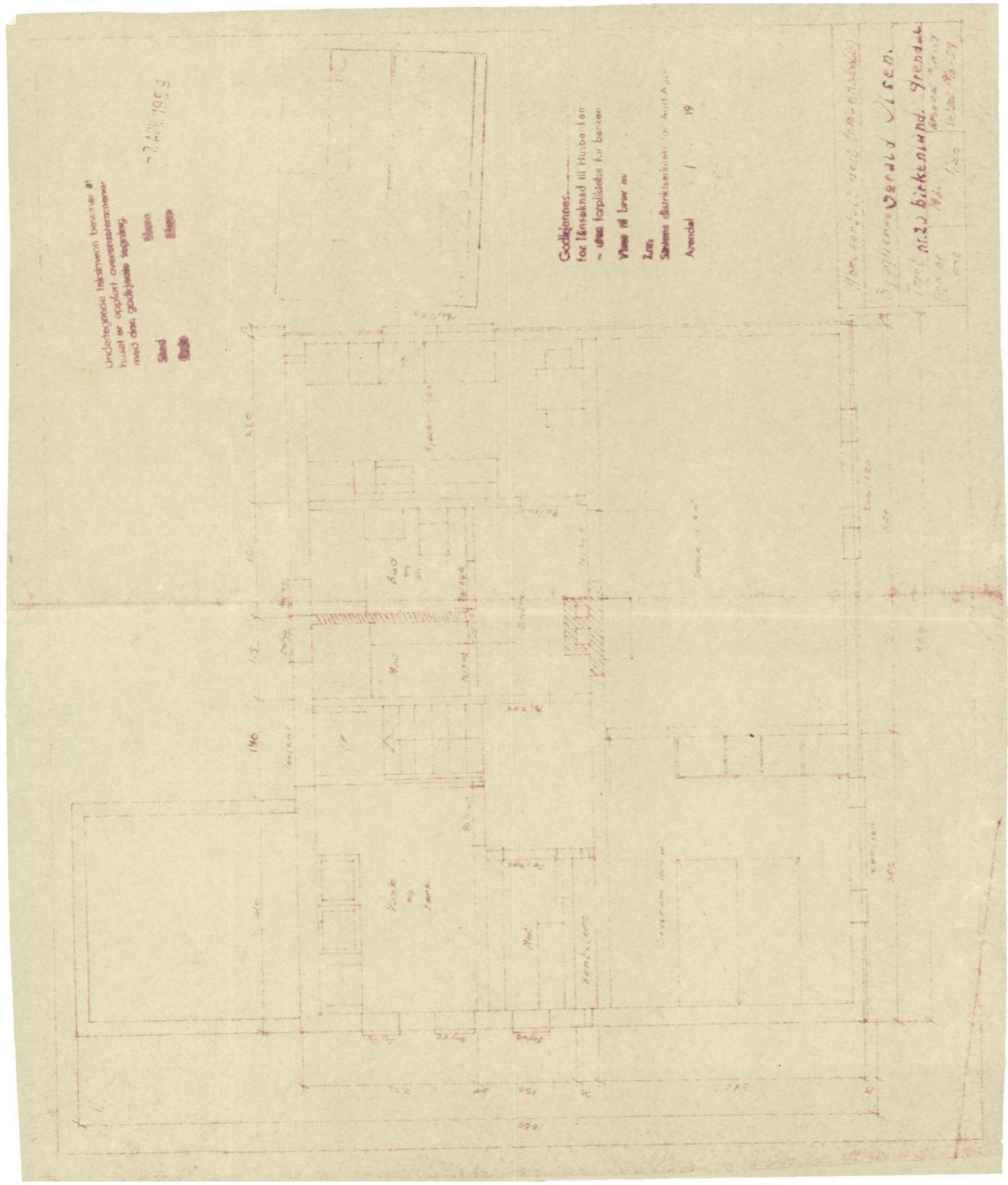

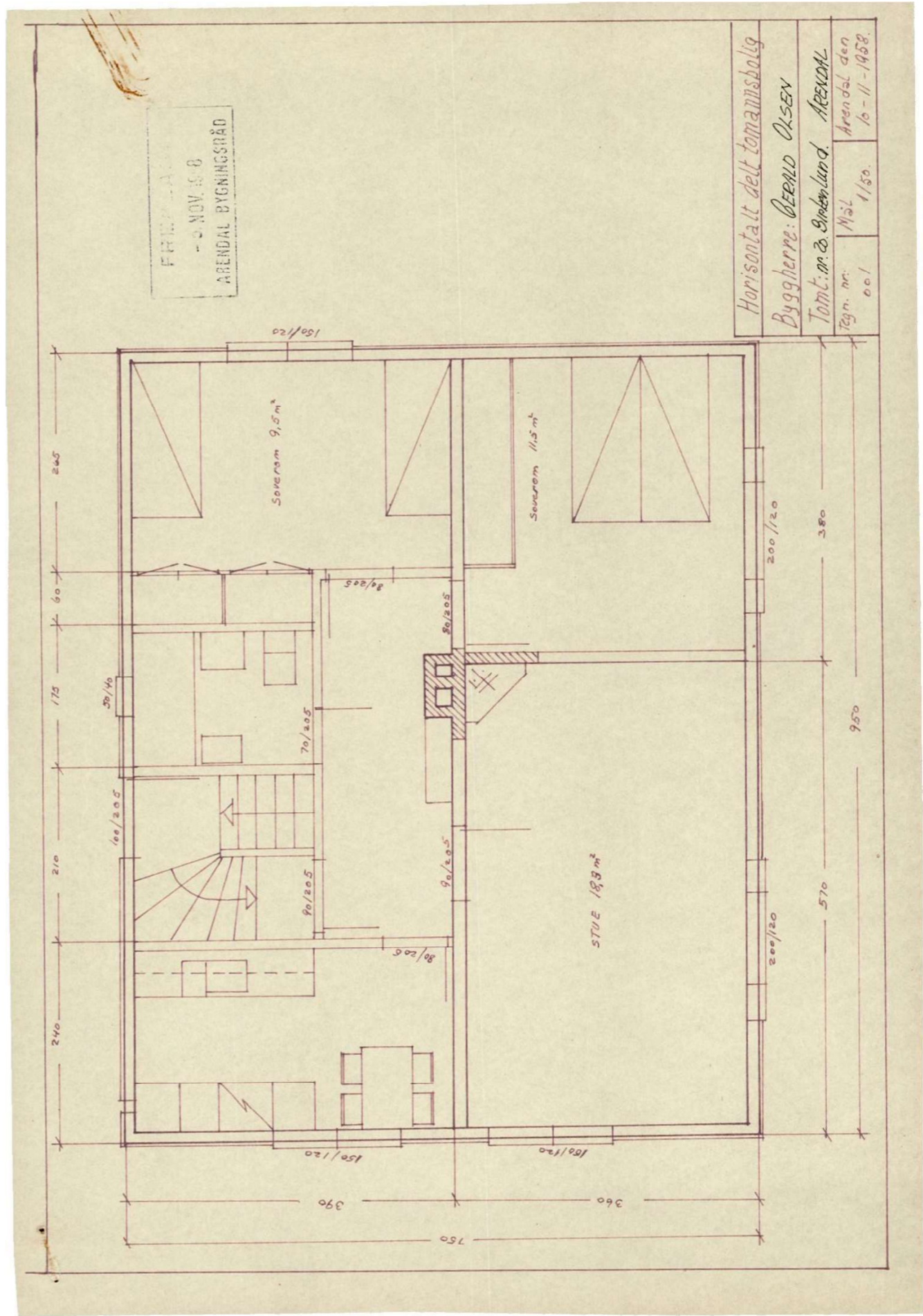
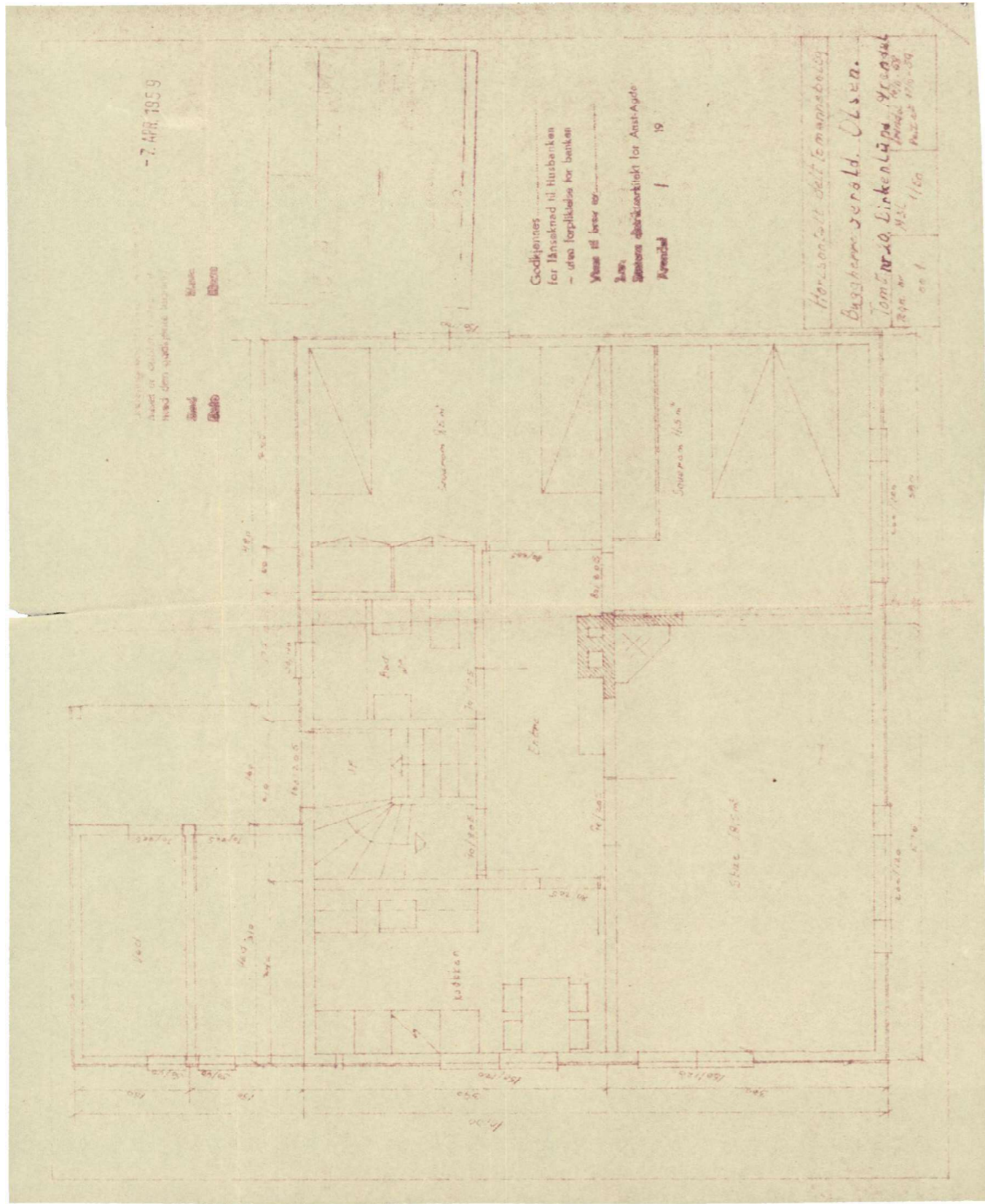

For 122
46500
1/2000

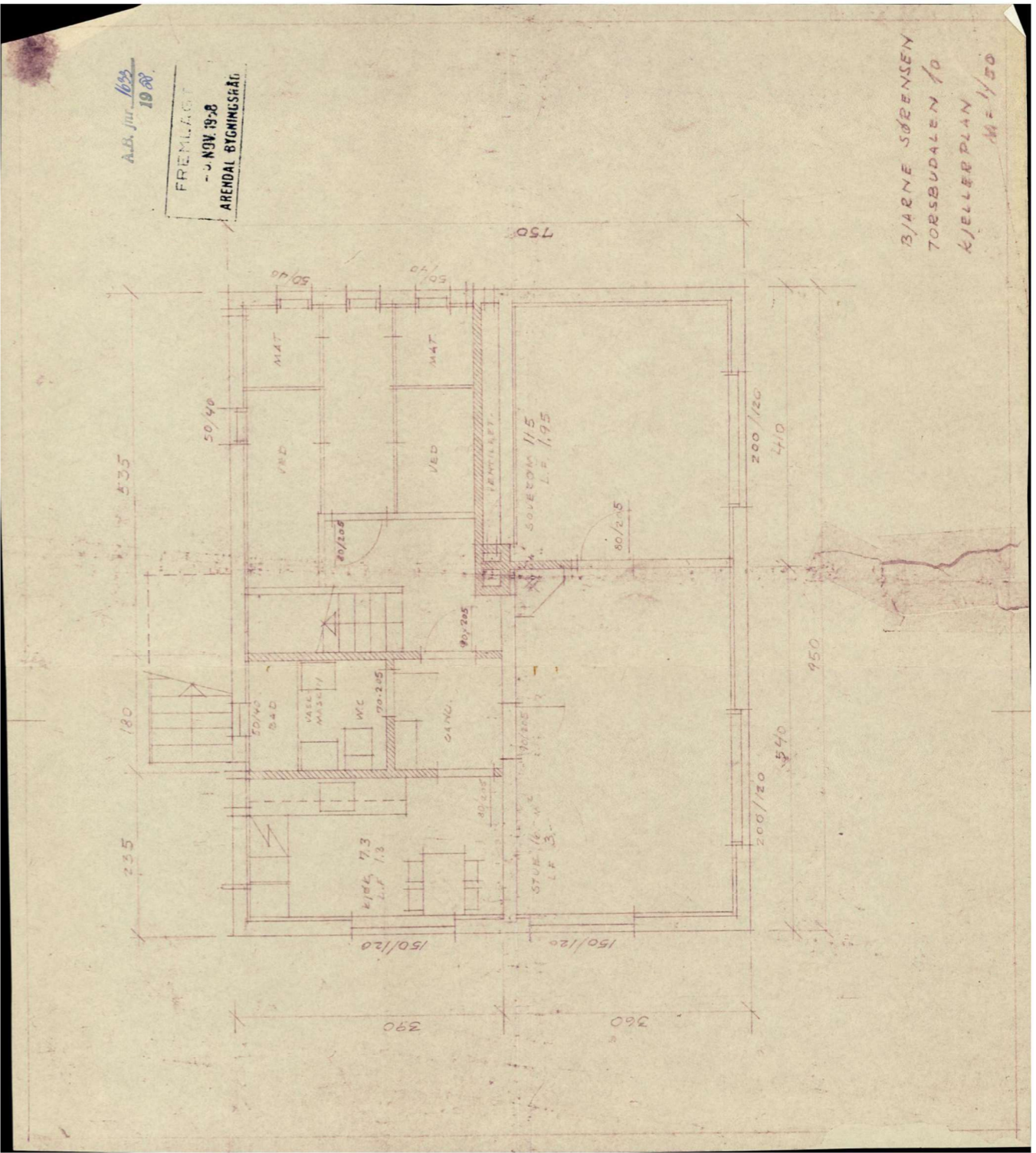
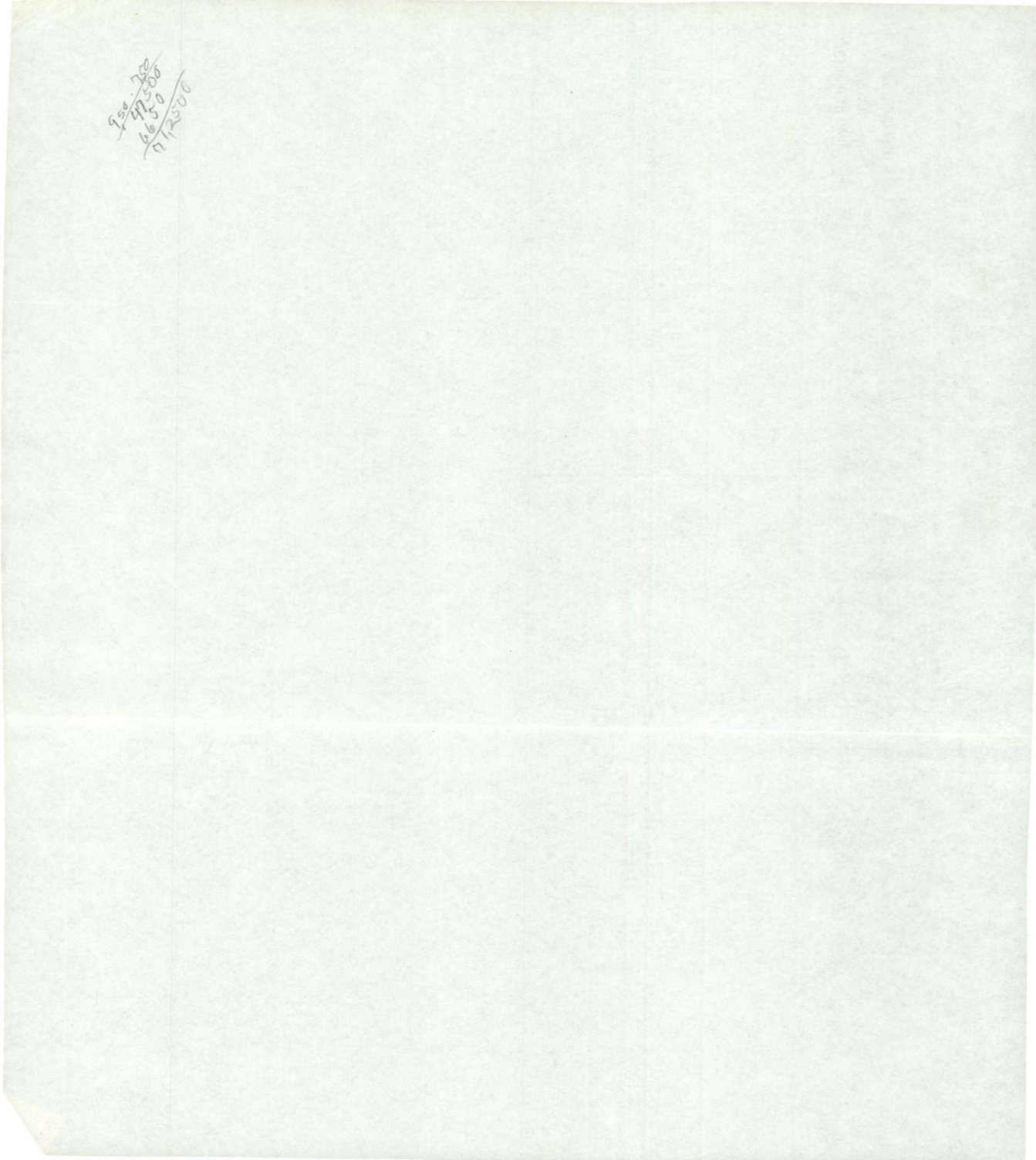

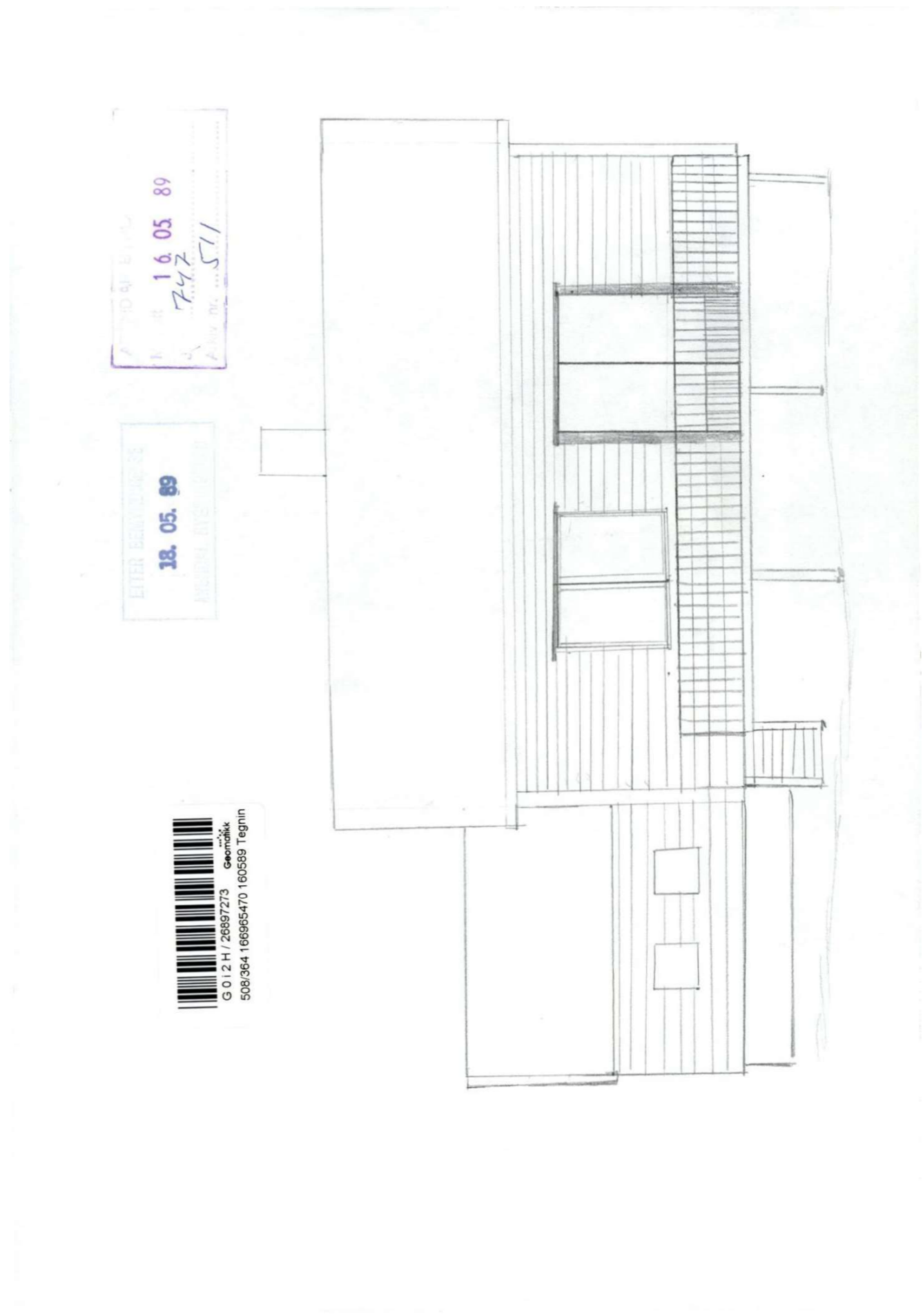
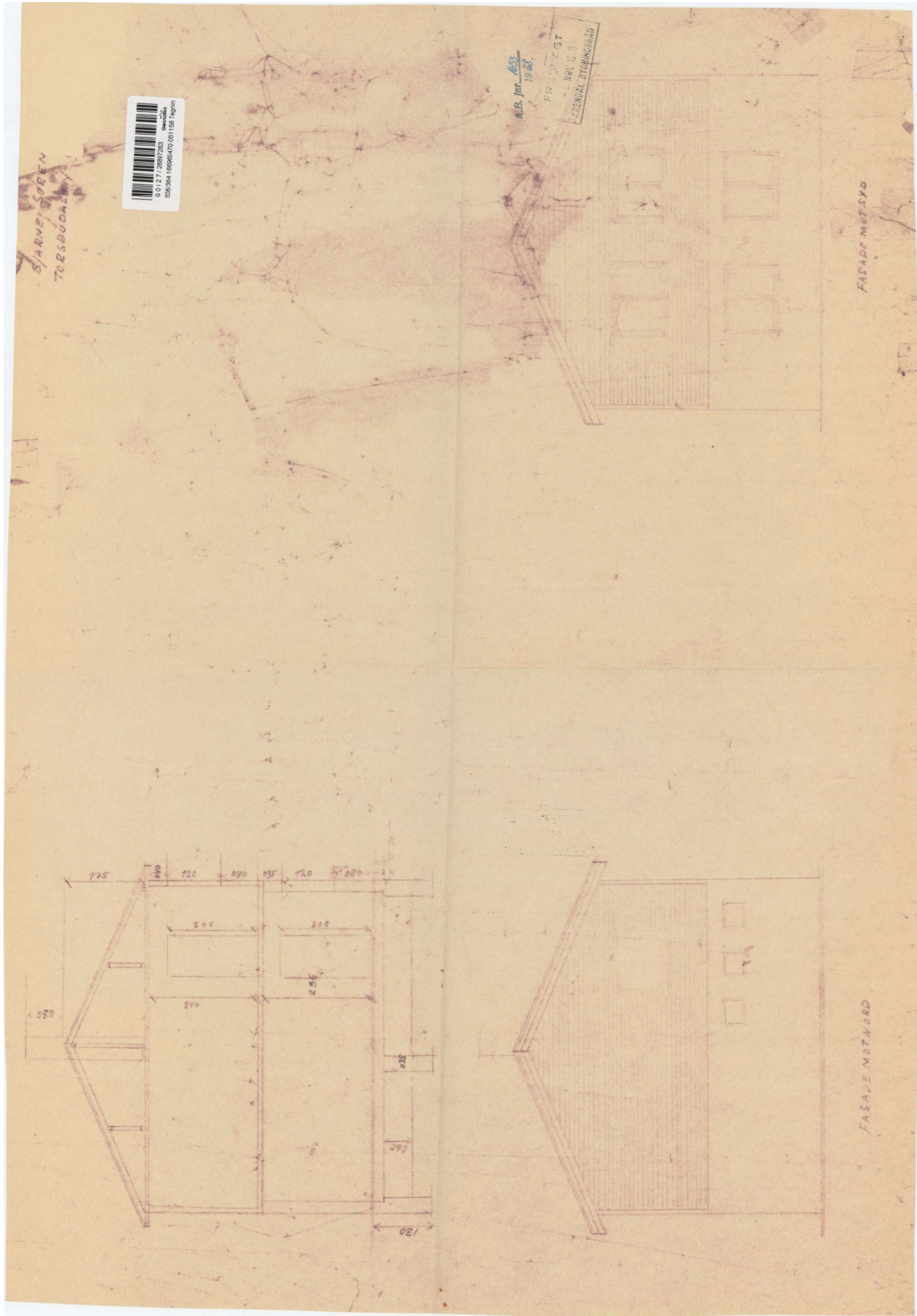

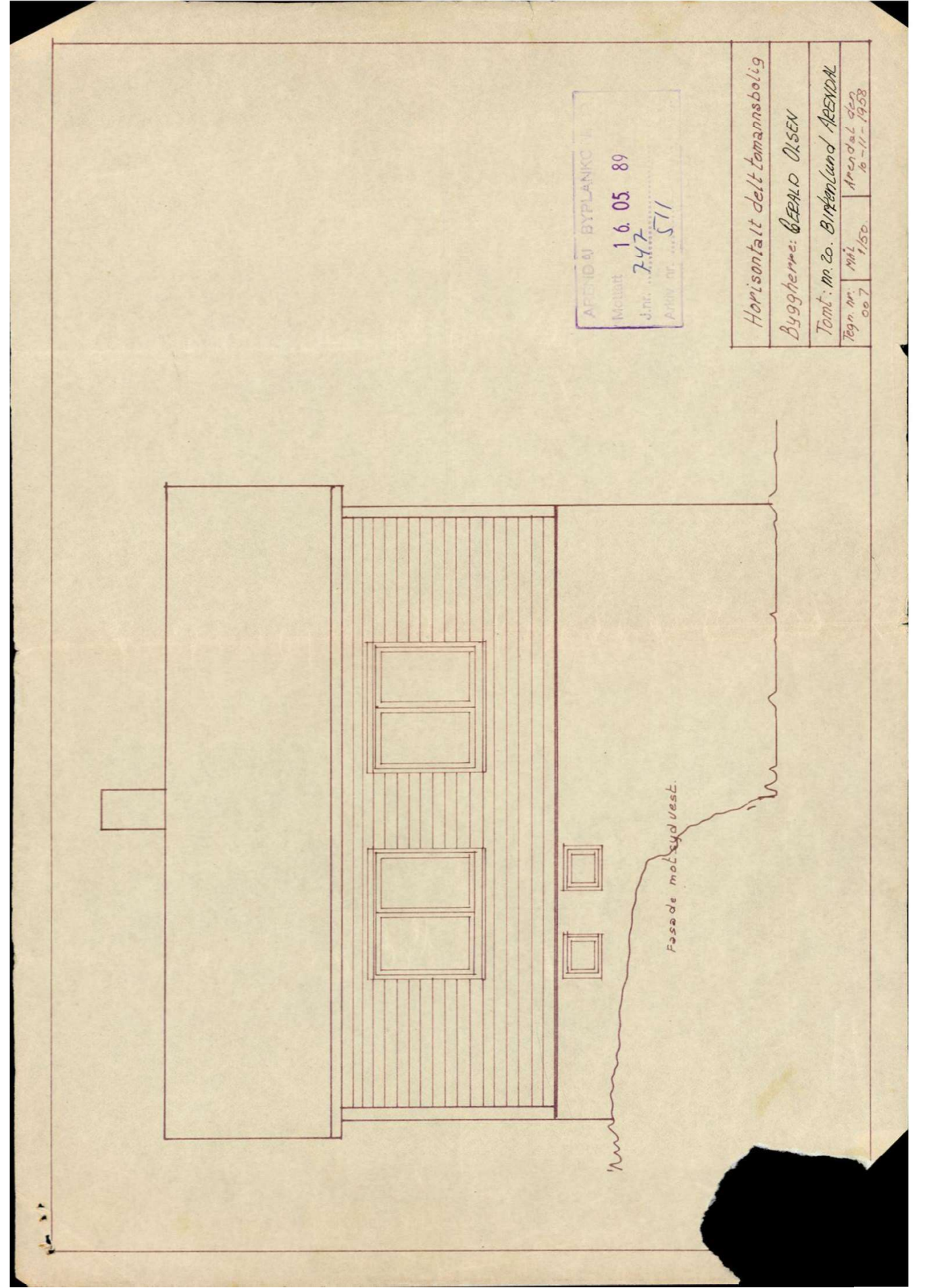
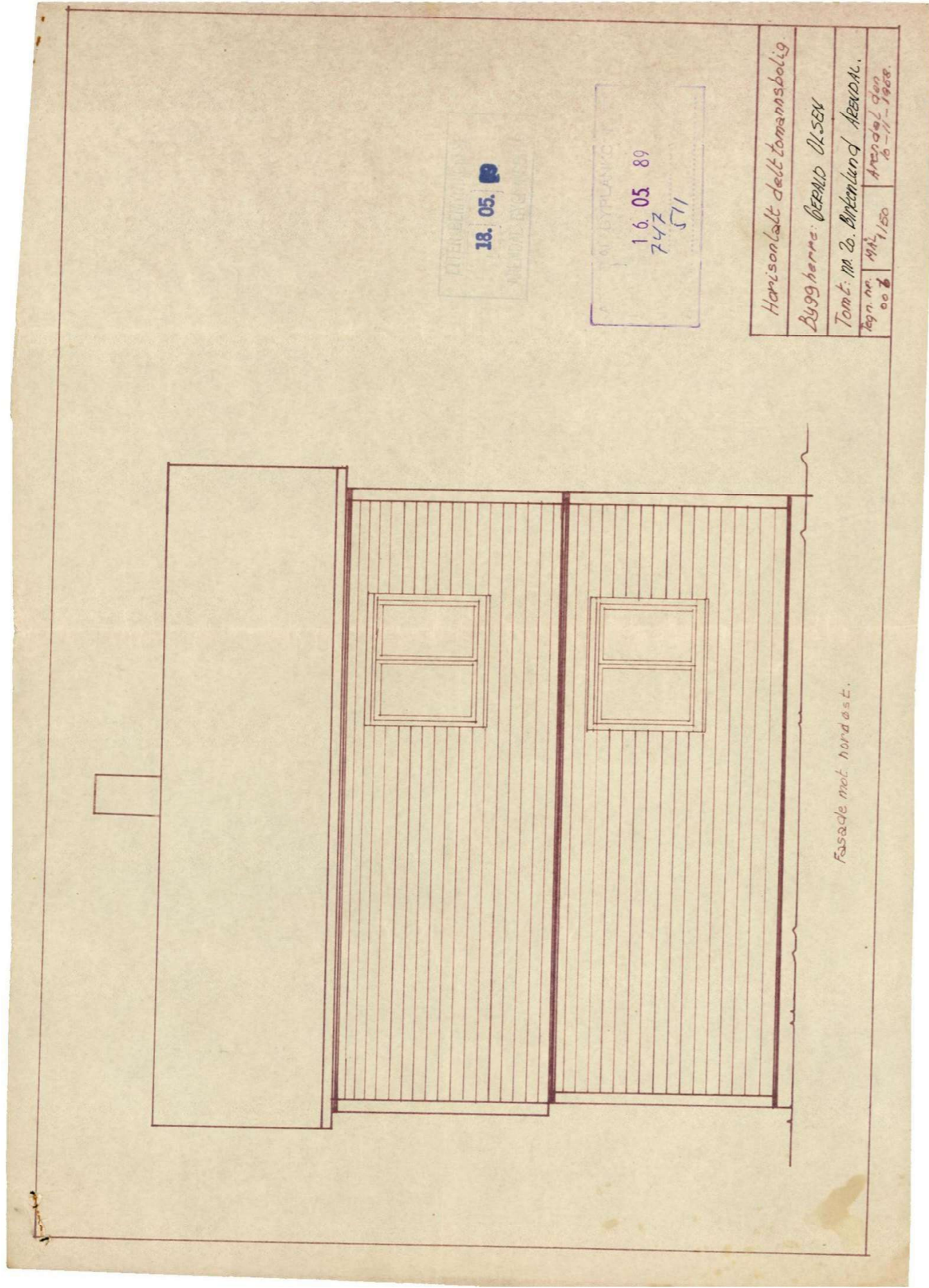



G 012 H / 26897273 Geoteknikk
508/364 166965470 160589 Tegning

ETTER BEHVALSBERE
18. 05. 89
MILJØNA. BYGGERÅD

BYGGERÅD
16. 05. 89
747
511

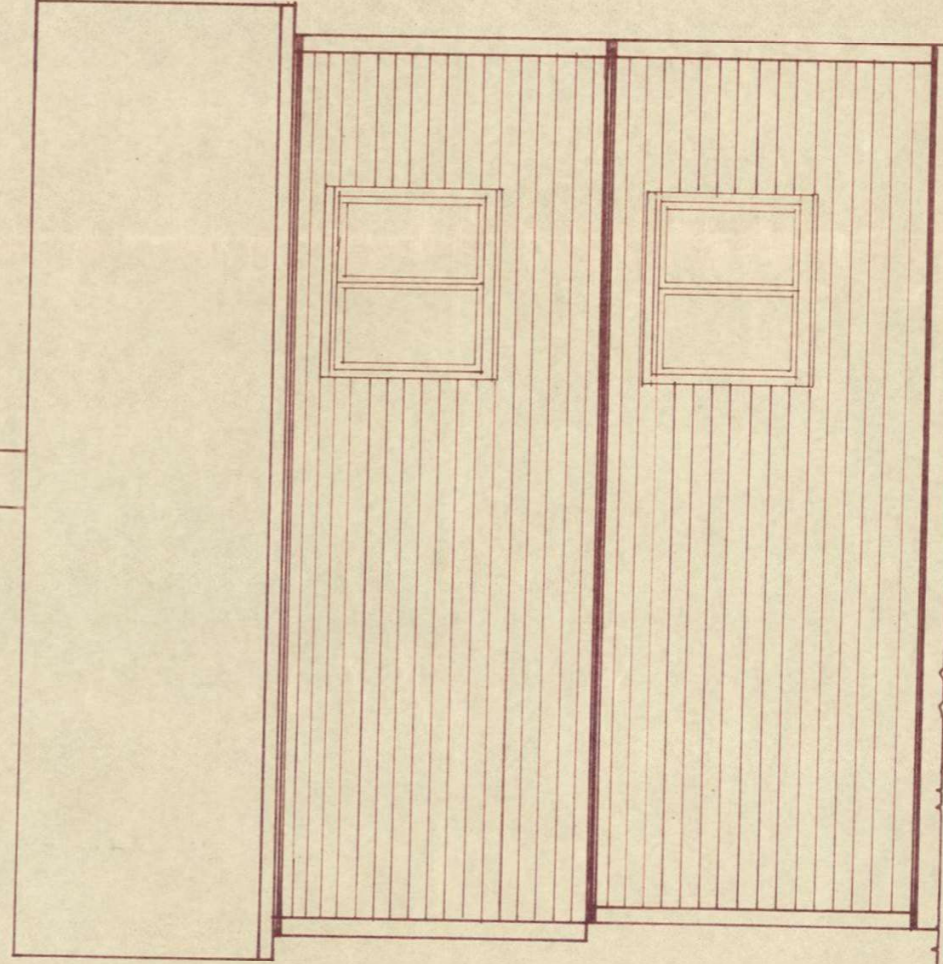
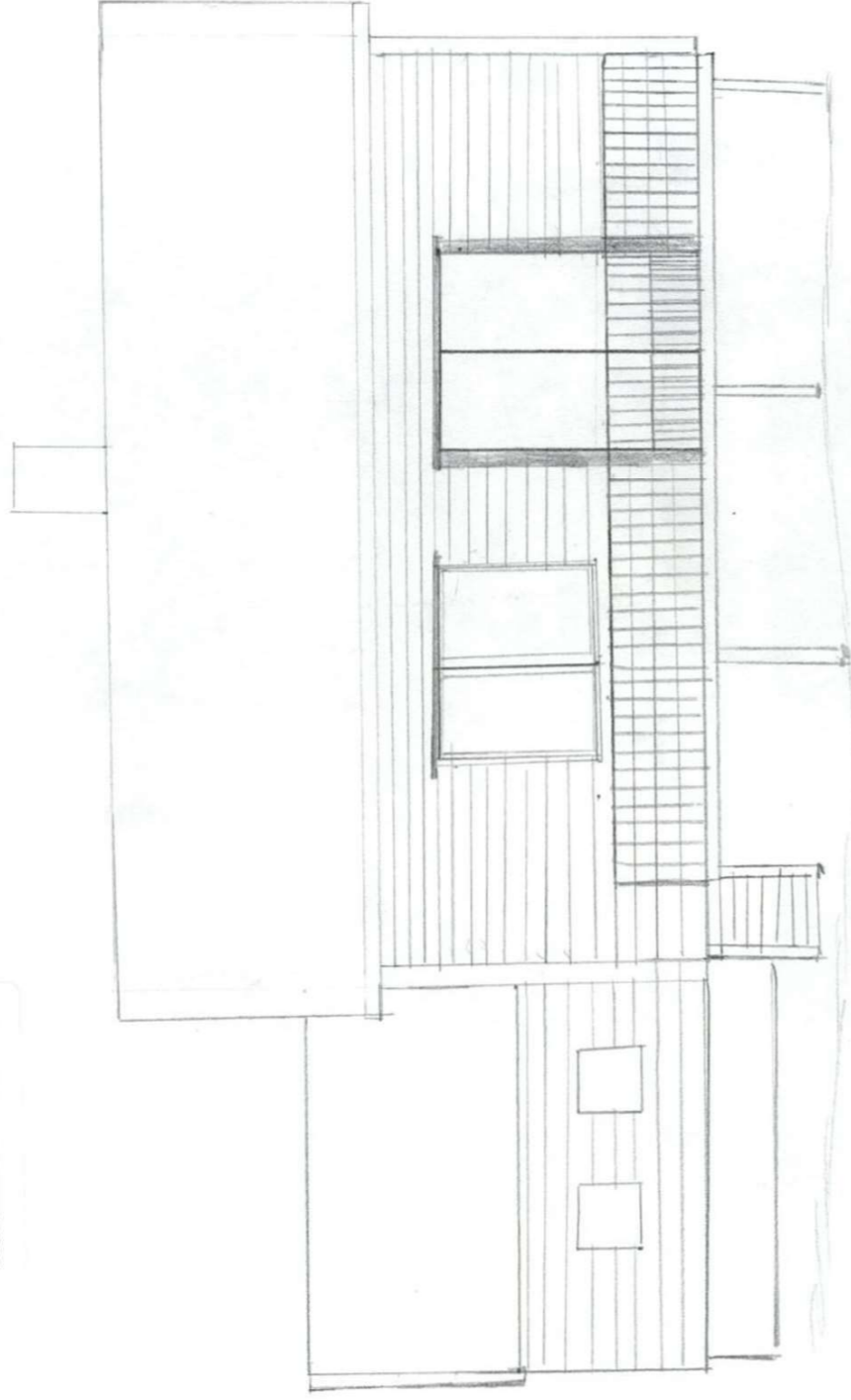

Fasade mot nord øst.

ETTER BEHVALSBERE
18. 05. 89
MILJØNA. BYGGERÅD

BYGGERÅD
16. 05. 89
747
511

Horisonalt delt tomannsbolig
Byggherre: BERND OLSEN
Tomt: m. 2. Birkeland AREDAL.
Reg. nr. 194/1150 Arendal den 18-11-1988.



Kartutsnitt

Utskrift av kartutsnittet fra Innsyn publikum

Dato: 05.05.2026 Omtrentlig målestokk: 1:1124 Koordinatsystem: UTM-32N

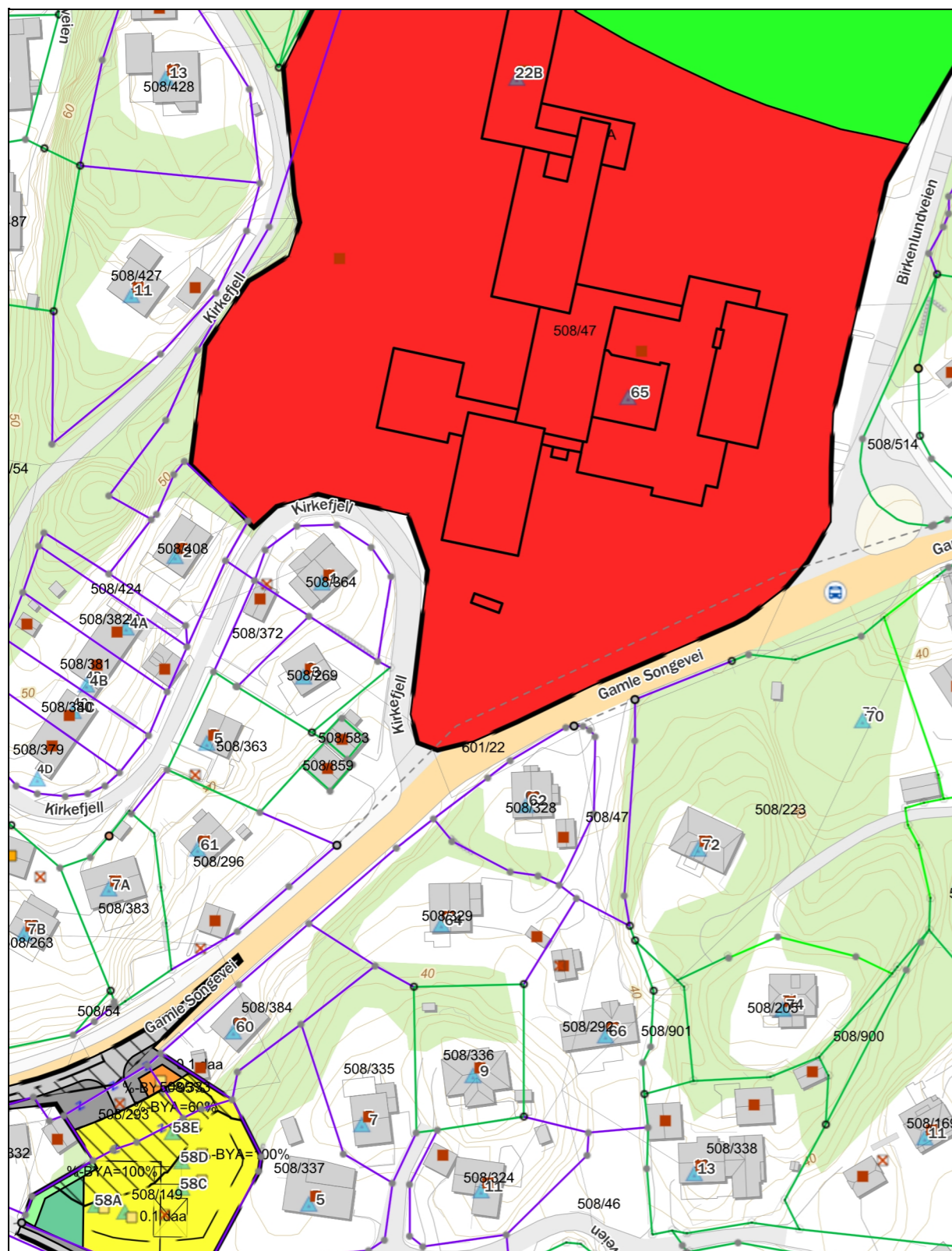

Side 1 av 1

Rettigheter: Kartverket, Geovekst og kommuner - Geodata AS



OVERSIKT OVER LØSØRE OG TILBEHØR TIL EIENDOMMEN

Oversikten er utarbeidet av Norges Eiendomsmeglerforbund, Eiendom Norge og Advokatforeningens Eiendomsmeglingsgruppe, og er gjeldende fra 1. januar 2020.

Generelt

Lov om avhending av fast eiendom (avhendingslova/avhl.) av 3. juli 1992 regulerer kjøper og selgers rettigheter og plikter ved overdragelse av fast eiendom og andeler i borettslag.

I henhold til avhl. § 3-4 skal eiendommen, når annet ikke er avtalt, overdras med innredninger og utstyr som etter lov, forskrift eller annet offentlig vedtak skal følge med. Det samme gjelder varig innredning og utstyr som enten er fastmontert eller er særskilt tilpasset bygningen, jf. avhl. § 3-5. Loven inneholder ingen detaljert oversikt over hva som omfattes av «innredning og utstyr», og over hva som skal regnes som «fastmontert eller særskilt tilpasset».

Partene kan fritt avtale hva som skal følge med eiendommen ved salg. Bransjens liste over løsøre og tilbehør som skal følge med eiendommen, er en del av avtalen mellom kjøper og selger dersom ikke annet er opplyst i salgsoppgaven, kjøper har tatt forbehold i bud eller avtale på annen måte er inngått. Der intet annet er avtalt, vil løsøre og tilbehør medfølge slik dette fremkommer av avhl. § 3-4 og § 3-5 og denne oversikt.

Produkter og installasjoner som medfølger overdras uten noen form for garantier, utover eventuell gjenværende leverandørgaranti.

Dersom det er noe i nedenstående liste som ikke finnes på eiendommen, vil det heller ikke medfølge.

1. HVITEVARER medfølger der dette er spesielt angitt i salgsoppgaven.
2. HELDEKKENDE TEPPER følger med uansett festemåte.
3. VARMEKILDER, slik som ovner, kaminer, peiser, varmpumper og panelovner, følger med uansett festemåte. Frittstående biopeiser/varmeovner og terrassevarmere medfølger ikke. Det følger ikke med varmekilder i rom som ikke har vegg- eller fastmonterte varmekilder på visning.
4. TV, RADIO OG MUSIKKANLEGG. TV-antennor og fellesanlegg for TV, herunder parabolantenne, og tuner/dekoder/tv-boks medfølger der dette eies av selger. Veggmontert TV/flatskjerm med tilhørende festeordning samt musikkanlegg følger ikke med (se også punkt 12).
5. BADEROMSINNREDNING/UTSTYR. Badekar, dusjkabinett, dusjvegger, alle fastmonterte speil og hyller, fastmonterte glass- og håndkleholdere, herunder håndklevarmere samt baderomsinnredning, medfølger.
6. GARDEROBESKAP medfølger, selv om disse er løse. Fastmonterte garderobehyller og knagger medfølger. Innredning i garderobeskap, for eksempel løse eller fastmonterte trådkurver, hyller, stenger og lignende, medfølger.

7. KJØKKENINNREDNING medfølger, herunder også åpne, fastmonterte hyller og løs eller fastmontert kjøkkenøy.

8. MARKISER, PERSIENNER og annen type innvendig og utvendig solskjerming, gardinoppheng, lamellgardiner og liftgardiner medfølger.

9. AVTREKKSIVIFTER av alle slag, samt fastmonterte aircondition/ventilasjonsanlegg, medfølger.

10. SENTRALSTØVSUGER medfølger med komplett anlegg, herunder slange, munnstykke mm.

11. LYSKILDER. Kupler, lysstoffarmatur, fastmonterte "spotlights", oppheng og skinner med spotlights samt utelys og hagebelysning medfølger. Vegglamper, krokhengte lamper, lysekroner, prismelamper og lignende som er koblet til sukkerbit eller stikkontakt følger likevel ikke med.

12. INSTALLERTE SMARTHUSLØSNINGER med sentral som styrer lys, varme, lyd o.l., samt tilhørende trådløse enheter som brytere, sensorer, kameraer, integrerte høyttalere el. medfølger. Enkle lysstyringssystem f.eks. med en sentral som kun styrer lyspærer eller smartpærer montert i sokkel medfølger likevel ikke.

13. UTVENDIGE SØPPELKASSER og eventuelt holder/hus til disse medfølger.

14. POSTKASSE medfølger.

15. UTENDØRS INNRETNINGER slik som flaggstang, fastmontert tørkestativ, samt andre faste utearrangementer som f.eks. badestamp, boblekar/jacuzzi og liknende utendørs kar, lekestue, lekestativ, utepeis, fastmontert trommel til vannslange, medfølger. Guidekabel/avgrensingskabel til robotgressklipper medfølger, men robotgressklipper og ladestasjon for denne medfølger ikke.

16. FASTMONTERT VEGGLADER/LADESTASJON TIL EL-BIL medfølger uavhengig av hvor laderen er montert.

17. SOLCELLEANLEGG med tilhørende teknisk infrastruktur medfølger.

18. GASSBEHOLDER til gasskomfyr og gasspeis medfølger.

19. BRANNSTIGE, BRANNTAU, feiestige og lignende medfølger der dette er påbudt. Løse stiger medfølger ikke.

20. BRANNSLUKNINGSAPPARAT, BRANNSLANGE og RØYKVARSLER medfølger der dette er påbudt. Det er eier og brukers plikt til å se til at utstyret forefinnes på enhver eiendom. Hvis annet ikke er uttrykkelig avtalt, skal dette derfor alltid følge med ved salg av eiendom.

21. SAMTLIGE NØKLER til eiendommen som selger er i besittelse av skal overleveres kjøper på overtakelsen, herunder nøkler til eventuelle boder, uthus, garasjeportåpner e.l. Låses boder, uthus e.l. med hengelås, skal lås og nøkler til disse medfølge.

22. GARASJEHYLLER, bodhyller, lagringshyller og oppheng til bildekk medfølger såfremt de er fastmontert.

Planter, busker og trær som er plantet på tomten, eller fastmonterte kasser og lignende er en del av eiendommen og medfølger i handelen.

Tilhengere av & MEGLERHUSET PARTNERS

har tilhengerfordeler

Alle som har kjøpt eller solgt kan låne vår romslige skaptilhenger gratis. Her gjelder «første mann til mølla» Gi beskjed i god tid om når du ønsker å reservere, så holder vi den av til deg.



Tilhengeren hentes og leveres ved Froland Menighetscenter i Froland.

Adresse: **Ovelandsheia 1, 4820 FROLAND**

Egenvekt på tilhengeren er 530 kg, og tillatt vekt for last er 770 kg, Dvs. tillatt totalvekt er 1300 kg. Hengerens mål er 1,44 x 3,5 x 1,8 m (B x L x H innvendig) - ca. 9 m³.



Boligkjøperpakke HUS

Gir deg alle de forsikringene du trenger for det nye huset ditt:

- boligkjøperforsikring levert av Hiscox, med oppgjør via Sedgwick
- renteforsikring
- standard bygningsforsikring for hus
- innboforsikring Pluss
- flytteforsikring
- uhell i og utenfor hjemmet
- råte, skadedyr, skadeinsekter, mus og rotter

Pris: Boligkjøperpakken Hus koster **kr 19 900,-** for hele det første året. Prisen på forsikringen legges inn i oppgjøret for din nye bolig, og betales i forbindelse med overtakelsen.

Boligkjøperpakke LEILIGHET

Gir deg alle de forsikringene du trenger for den nye leiligheten din:

- boligkjøperforsikring levert av Hiscox, med oppgjør via Sedgwick
- renteforsikring
- innboforsikring Pluss
- flytteforsikring
- uhell i og utenfor hjemmet
- bekjempelse av veggedyr, kakerlakker og skjeggkre

Pris: Boligkjøperpakken Leilighet og fritidsleilighet koster **kr 9 950,-** for hele det første året. Prisen på forsikringen legges inn i oppgjøret for din nye bolig, og betales i forbindelse med overtakelsen.

Boligkjøperpakke HYTTE

Gir deg alle de forsikringene du trenger for den nye fritidsboligen din:

- boligkjøperforsikring levert av Hiscox, med oppgjør via Sedgwick
- standard bygningsforsikring for hytte
- innboforsikring Pluss
- uhell i fritidsboligen
- råte, skadedyr, skadeinsekter, mus og rotter

Pris: Boligkjøperpakken Hytte koster **kr 19 900,-** for hele det første året for frittstående hytte / tomannshytte / kjedet hytte. Prisen på forsikringen legges inn i oppgjøret for din nye bolig, og betales i forbindelse med overtakelsen.

Forsikringspakken tilbys kun av eiendomsmegleren som foretar salget av eiendommen, og kan kun kjøpes av privatpersoner. Boligkjøperforsikringen gjelder fra kontraktsmøte (maks 6 mnd. før overtakelse), mens de andre forsikringene gjelder fra du overtar boligen. Forsikringene løper/ varer i ett år.

I Boligkjøperpakke Hus og Boligkjøperpakke Hytte inngår standard bygningsforsikring. Denne kan oppgraderes til Hus Pluss mot et tillegg i prisen, det gjør du ved å kontakte Gjensidige etter overtakelse av boligen. Horisonaldelt tomannsbolig og rekkehus i borettslag får kun kjøpt leilighetspakke. Dersom det er behov for egen bygningsforsikring må du kontakte Gjensidige.

Boligkjøperforsikringen kan beholdes i inntil fem år. Du vil motta pris på fornyelse av boligkjøperforsikringen ca. 1 måned før fornyelsen din.

Har du spørsmål om boligkjøperpakken kan du kontakte oss på telefon 915 03 100 eller e-post boligkjoperpakken@gjensidige.no. Dersom du skal melde inn en sak tilknyttet boligkjøperpakken, gjør du dette ved å logge inn på gjensidige.no.

Forbrukerinformasjon om budgivning

Sist oppdatert med virkning fra 1. juli 2025, i forbindelse med ikrafttredelse av endringer i eiendomsmeglingsloven.



Informasjonen er utarbeidet av Forbrukerrådet, Advokatforeningen ved Lovutvalget for eiendomsmegling, Eiendom Norge og Norges Eiendomsmeglerforbund, på grunnlag av bl.a. eiendomsmeglingsloven § 6-8.

Nedenfor gis en oversikt over de retningslinjer som anbefales ved budgivning på eiendommen. Avslutningsvis gis også en kort oversikt over de viktigste rettsreglene tilknyttet budgivning.

Før det legges inn bud på eiendommen oppfordres budgiver til å sette seg inn i all relevant informasjon om eiendommen, herunder salgsoppgave og tilstandsrapport.

GJENNOMFØRING AV BUDGIVNING:

1. Alle bud skal inngis skriftlig til megler, som formidler disse videre til selger. Med skriftlige bud menes også elektroniske meldinger som e-post og SMS når informasjonen i disse er tilgjengelig også for ettertiden. Kravet til skriftlighet gjelder også budforhøvelser, og motbud (bud fra selger), aksept eller avslag fra selger. Før formidling av bud til selger skal megler innhente gyldig legitimasjon og signatur fra budgiver. Kravet til legitimasjon og signatur er oppfylt for budgivere som benytter e-signatur som f.eks. BankID eller MinID.

2. Et bud bør inneholde eiendommens adresse (eventuelt gnr/bnr), kjøpesum, budgivers kontakinformasjon, finansieringsplan, akseptfrist, overtakelsesdato og eventuelle forbehold som for eksempel usikker finansiering, salg av nåværende bolig ol. Normalt vil ikke et bud med forbehold bli akseptert før forbeholdet er avklart. Konferer gjerne med megler før bud inngis.

3. Megler skal legge til rette for en forsvarlig avvikling av budrunden. I forbrukerforhold (dvs. der selger er forbruker) skal megleren ikke formidle bud med kortere akseptfrist enn kl. 12.00 første virkedag etter siste annonserte visning. Etter denne fristen bør budgivere ikke sette en kortere akseptfrist enn at megler har mulighet til, så langt det er nødvendig, å orientere selger, budgivere og øvrige interessenter om bud og forbehold. Dersom bud inngis med en frist som åpenbart er for kort til at megleren kan avvikle budrunden på en forsvarlig måte som sikrer selger og interessenter et tilstrekkelig grunnlag

for sine handlingsvalg, vil megler fraråde budgiver å stille slik frist.

4. Megler skal ikke formidle bud med forbehold om at budet eller forbehold i budet skal holdes skjult (hemmelig) for andre budgivere og interessenter.

5. Megleren vil uoppfordret gi sin vurdering av det enkelte bud overfor selger, når budet er gitt innenfor fristene i punkt 3.

6. Megleren skal, så langt det er nødvendig og mulig, holde budgiverne skriftlig orientert om mottatte bud, herunder budets størrelse, forbehold og akseptfrist. Megler skal så snart som mulig bekrefte skriftlig overfor budgiver at budene deres er mottatt. For øvrig vil megler, på forespørsel fra andre, opplyse om aktuelle bud på eiendommen, herunder relevante forbehold.

7. Kopi av budjournal skal gis til kjøper og selger uten ugrunnet opphold etter at handel er kommet i stand. Dersom det er viktig for budgiver å bevare sin anonymitet, bør budet formidles gjennom fullmektig.

8. Etter at handel har kommet i stand, eller dersom en budrunde avsluttes uten at handel er kommet i stand, kan en budgiver kreve kopi av budjournalen i anonymisert form.

VIKTIGE AVTALERETTSLIGE FORHOLD:

1. Det eksisterer ingen angrerett ved salg/kjøp av fast eiendom.

2. Når et bud er inngitt til megler og innholdet i budet er formidlet til selger (slik at selger har fått kunnskap om budet), kan budet ikke kalles tilbake. Budet er da bindende for budgiver frem til akseptfristens utløp, med mindre budet før denne tid avslås av selger eller budgiver får melding om at eiendommen er solgt til en annen. Man bør derfor ikke gi bud på flere eiendommer samtidig dersom man ikke ønsker å kjøpe flere enn en eiendom.

3. Selger står fritt til å forkaste eller akseptere ethvert bud, og er for eksempel ikke forpliktet til å akseptere høyeste bud.

4. Når en aksept av et bud har kommet frem til budgiver innen akseptfristens utløp er det inngått en bindende avtale.

5. Husk at et eventuelt bud fra selger til kjøper (såkalte «motbud»), avtalerettslig er et bindende tilbud som medfører at det foreligger en avtale om salg av eiendommen dersom budet i rett tid aksepteres av kjøper.

BUDSKJEMA

Bud mottatt: / - kl:

Oppdragsnr: 40260161

Adresse: Kirkefjell 1, 4842 ARENDAL

Betegnelse: GNR 508, BNR 364 AKSJENR: 980872424 i Arendal kommune

Gis herved bud stort kr. **skriver**

Budet er bindende til dato / - kl: **ønsket overtagelse:**

Jeg bekrefter å ha lest salgsoppgave, tilstandsrapport og forbrukerinformasjon om budgivning.

Frivillig salg av fast eiendom reguleres av Lov om avhending av fast eiendom av 3. juli 1992 nr. 93.

BUDET GIS MED FØLGENDE FORUTSETNING:

Uten forbehold Annet

FINANSIERINGSPLAN - megler gis fullmakt til å kontrollere finansieringen

Egenkapital Kr

Lån (bank og saksbehandler) Kr

Til sammen Kr

Egenkapital ved salg av egen bolig: Kontanter Annet

Budgiver er kjent med Partners sin orientering om budgivning som er en del av salgsoppgaven og de forpliktelser jeg/vi påtar meg/oss. Budet er bindende for budgiver når de er kommet til selgers kunnskap eller til megler som selgers adressat. Budet er bindende for begge parter når selger har akseptert muntlig eller skriftlig. Jeg/vi er kjent med at megler og selger forutsetter at jeg/vi har mottatt salgsoppgave med vedlegg for budgivningen og at jeg/vi har besøkt eiendommen. Dersom salgsoppgaven ikke er mottatt, plikter jeg/vi å opplyse dette til megler.

NAVN 1: PERSONNR:

NAVN 2: PERSONNR:

ADR: POSTNR/STED:

E-POST 1: MOBIL 1:

E-POST 2: MOBIL 2:

STED/DATO/KL: UNDERSKRIFT:

HUSK Å LEGGE VED GYLDIG LEGITIMASJON PÅ ALLE BUDGIVERE. (Bruk gjerne felt under)

