

Gnolla 268

2420 TRYSIL

Tilstandsrapport

Eierskifte

Boligtype:	Fritidsbolig
Byggeår:	2001
Fritidsbolig BRA:	63 m ²
Fritidsbolig BRA-i:	61 m ²
Sum alle bygg BRA:	66 m ²
Sum alle bygg BRA-i:	61 m ²
Rapportdato:	30.4.2026 (Gyldig til 30.4.2027)



Samlet vurdering

TG-0

0

TG-1

6

TG-2

16

TG-3

1

TG-IU

0

1. Tilstandsgradene

TG-0

Tilstandsgrad 0: Ingen avvik

Bygningsdelen skal være tilnærmet ny, ikke vise tegn på slitasje og det skal være lagt frem dokumentasjon på faglig god utførelse. Det er ingen merknader til delen.

TG-1

Tilstandsgrad 1: Mindre eller moderate avvik

Bygningsdelen skal bare ha normal slitasje, og strakstiltak skal ikke anses som nødvendig. Graden kan også brukes når delen er ny, men der dokumentasjon på faglig god utførelse mangler.

TG-2

Tilstandsgrad 2: Bygningsdelen har vesentlige avvik

Bygningsdelen skal enten ha feil utførelse, en skade eller symptomer på skade, sterk slitasje eller nedsatt funksjon. Graden gis når bygningsdelen trenger vedlikehold eller tiltak i nær fremtid. Graden skal også brukes når delen er gammel og det er grunn til å varsle om faren for skader på grunn av alderen, eller når det er grunn til å overvåke delen spesielt på grunn av fare for større skader eller følgeskader

TG-3

Tilstandsgrad 3: Store eller alvorlige avvik

Bygningsdelen har kraftige symptomer på forhold som man må regne med trenger utbedring straks eller innen kort tid. Graden skal også brukes ved påvist funksjonssvikt eller sammenbrudd

TG-IU

Tilstandsgrad ikke undersøkt (TGIU) skal kun brukes unntaksvis. Eksempler kan være snødekket tak eller krypkjeller uten inspeksjonsmulighet på undersøkelsestidspunktet; eller bygningsdelen eller arealet eller rommet er ikke tilgjengelig for inspeksjon på tidspunktet for analysen. Dersom TGIU omfatter særlig fuktutsatte konstruksjoner, skal dette angis særlig.

2. Om rapporten

Om rapporten

Tilstandsrapporten er utarbeidet i henhold til forskrift til avhendingslova (Tryggere bolighandel) av 8. juni 2021 nr. 1850, slik forskriften er endret ved forskrift av 16. desember 2025 nr. 2614. Tilstandsgrader i rapporten er fastsatt i tråd med kriteriene i NS 3600:2018

Formålet med rapporten er å kartlegge boligens tekniske tilstand med tanke på behov for tiltak, samt å vise resultatene av en utført tilstandsanalyse for å bidra til økt trygghet og redusert konfliktnivå ved eierskifte.

Rapporten erstatter ikke selgers opplysningsplikt eller kjøpers undersøkelsesplikt ved eierskifte. Tilstandsrapporten gir en beskrivelse og vurdering av byggverk og bygningsdeler som bygnings sakkyndig har observert, og som har betydning ved eierskifte. Tilbakeholdt eller uriktig informasjon som har betydning for vurderingen, er ikke bygnings sakkyndig sitt ansvar. Rapporten gir normalt ingen vurdering av boligens tilbehør, som hvitevarer, brunevarer og annet inventar. Dette gjelder også om tilbehøret er integrert.

Struktur og referansenivå

Normalt vil referansenivået være byggeskikken og tilstanden ved byggeåret for boligen eller bygningsdelen. Rapporten beskriver avvik, altså en tilstand som er dårligere enn referansenivået. Rapporten framhever normalt ikke positive sider ved boligen ut over det som kommer frem av tilstandsgraden på rom og bygningsdeler.

Ved tilstandsgrad 0 og 1 gis det normalt ingen begrunnelse for valg av tilstandsgrad, fordi bygningen eller bygningsdelen da bare har normal slitasje.

Hvis et rom eller en bygningsdel gis tilstandsgrad 2 eller 3 skal den bygnings sakkyndige redegjøre for årsaken til og konsekvensen av dette. Den bygnings sakkyndige skal også gi et sjablongmessig anslag på hva det vil koste å utbedre rom eller bygningsdeler som gis tilstandsgrad 3.

Takstrapporten

Kunden/rekvirenten skal lese gjennom dokumentet før bruk og gi tilbakemelding til den bygnings sakkyndige hvis det finnes feil/mangler som bør rettes opp. Rapporten kan ikke være eldre enn 1 år på det tidspunkt kjøperen binder seg til å kjøpe boligen. Ved utgått rapport bør bygnings sakkyndig kontaktes for ny befaring og oppdatering.

Supertakst AS samarbeider med Vendu AS, som utvikler tjenester som bidrar til en trygg bolighandel og et bærekraftig bolighold. For å kunne gjøre dette benyttes det tilstands - og eiendomsinformasjon fra rapporten. Les mer om tjenestene og få tilgang til å avstå fra bruk av dine data ved å gå til denne nettsiden: <https://samtykke.vendu.no/42450>

Dokumentasjon på håndverkertjenester

Dersom det har vært utført reparasjoner, vedlikehold, installasjoner, ombygging eller lignende i boligen de siste fem årene, og arbeidet er utført av kvalifiserte håndverkere, skal den bygnings sakkyndige be eieren dokumentere bruken av kvalifiserte håndverkere. Som dokumentasjon regnes blant annet skriftlig bekreftelse fra den eller de håndverkerne som ble brukt.

Hvordan undersøkelsene skal skje

Med mindre det fremgår at et rom eller en bygningsdel skal undersøkes med målinger, at det skal bores hull, at det skal stikkes i treverk eller annet, skal den bygnings sakkyndige basere sine undersøkelser på det som er synlig. Den bygnings sakkyndige skal flytte på tepper, møbler og annet inventar når det er nødvendig for å komme til det rommet eller den bygningsdelen som skal undersøkes. Dette gjelder likevel ikke for særlig tunge møbler og inventar, når disse ikke skjuler vesentlige installasjoner eller innretninger, og det heller ikke er andre grunner til å mistenke at flytting vil kunne avdekke vesentlige forhold.

3. Rapportsammendrag

Alle bygningsdeler med tilstandsgrad TG2, TG3 eller TGIU (ikke undersøkt) er oppsummert nedenfor. Feltet Begrunnelse gir en kort forklaring på hvorfor tilstandsgraden er satt, og er ment som et forenklet sammendrag. Utfyllende vurderinger finnes i hovedrapporten.

Utvidet el-kontroll

Det er ikke fremlagt samsvarserklæring for det opprinnelige elektriske anlegget fra byggeåret. Det anbefales at det gjennomføres en utvidet el-kontroll av en kvalifisert elektrofaglig person, og eventuelle nødvendige tiltak vurderes deretter. Kontrollen anbefales gjennomført før kjøp, slik at tilstand og mulige utgifter blir avklart.

Bygningsdeler med TG3

Bygningsdel	Oppsummert begrunnelse for tilstandsgrad
Våtrom: Bad - Membran, tettesjikt og sluk	Med bakgrunn i alder på tettesjiktet / overflater er restlevetiden på rommet usikker.

Bygningsdeler med TG2

Bygningsdel	Oppsummert begrunnelse for tilstandsgrad
Drenering	Manglende takrenner/nedløp på baksiden kombinert med ugunstig terrengfall gir økt fuktbelastning mot grunn/fundamentering og tilstøtende konstruksjoner.
Grunnmur og fundament	På befaringsdagen ble det registrert sprekker og avskalling av puss på grunnmur.
Krypkjeller	Det registreres fuktig grus, forhøyede fuktverdier i treverk, utettheter i stubbloft og spor etter mus i krypkjeller.
Vinduer og dører	Det registreres harde/dårlige tettelisten, behov for justering, avvik ved omramming og misfarging på innvendige karmen/foringer.
Yttervegger	Det er benyttet klosser som musesperre bak kledning. Dette har medført stedvis redusert lufting.
Skorstein over tak	Det er registrert mindre rustdannelse og overflateslitasje på beslag. Mindre glipper og sprekker i fuger.
Taktekking	Taktekkingen har mose og slitasje på grunn av elde. Mer enn halvparten av forventet brukstid er passert på taktekkingen og undertak.
Kjøkken - Overflater og innredning	Det er ikke påvist tegn på at det er montert komfyrvakt ved komfyrr/plateopp, dette er et krav på kjøkkenet utifra alder.
Toalettrom	Toalettrom har kun naturlig avtrekk fra rommet, NS 3600 krever mekanisk avtrekk for å kunne gi TG 0/1.
Avløpsrør	Mer enn halvparten av forventet brukstid er passert på innvendige avløpsledninger.
Vannledninger	Mer enn halvparten av forventet brukstid er passert på vannledninger.

Bygningsdel	Oppsummert begrunnelse for tilstandsgrad
Varmtvannsbereeder	Bereederen er over 20 år har usikker restlevetid.
Våtrom: Bad - Overflater	Manglende fall, registrert «bom» i gulvfliser. Det registreres riss / sprekker i flisfuger på gulv.
Våtrom: Bad - Ventilasjon	Badet har kun naturlig avtrekk fra rommet, NS 3600 krever mekanisk avtrekk for å kunne gi TG 0/1.
Innvendige overflater	Det ble registrert «bom» i gulvfliser i gang og sprekker i flisfuger.
Radon	Det er ikke foretatt radonmålinger. Bygget er heller ikke utført med radonsperre.

Lovlighet / HMS

Dagens bruk av boligen er ikke i samsvar med byggegodkjente tegninger

Det er registrert avvik mellom dagens bruk/planløsning og fremlagte byggetegninger. Kjøkken er ikke plassert som vist på byggetegning, og delevegger på hems er ikke etablert i samsvar med tegning.

Avvik fra dagens forskrift på høyde og åpninger i rekkverk til balkong/terrasse/utvendig trapp

Det mangler rekkverk på utvendig trapp. Manglende rekkverk gir redusert personsikkerhet og øker risikoen for fall.

Det er skader på brannslukkingsutstyr, røykvarsler, eller apparat er eldre enn 10 år

Brannslukkingsapparat eldre enn 10 år.

Det er manglende og/eller feil/skader på snøfanger

Det er ikke montert snøfanger. Manglende snøfanger øker risikoen for personskade og skade på bygningsdeler, kjøretøy og installasjoner ved snø- og isras fra tak. Forholdet tilfredsstillende ikke dagens sikkerhetsnivå og kan medføre ansvar for eier ved ulykker.

Det er manglende stige/adkomst for feier og eller skader på stige

Takstige er ikke montert. Forholdet medfører manglende sikker adkomst til skorstein, og eventuell feiing vil derfor ikke bli utført.

4. Informasjon om oppdraget

Befaringsdato
30.4.2026

Rapportdato
30.4.2026

Hjemmelshavere

Navn: Brit Koppang
Navn: Jan Wilhelm Stensrud

Tilstede ved inspeksjon: Ja
Tilstede ved inspeksjon: Ja

Er selgers egenerklæring fremlagt og gjennomgått av bygningssakkyndig? Ja

Informasjon om bygningssakkyndig

Navn: Vegard Syversrud
Firma: Syversrud Takst AS
Tittel:
Profesjonsansvarsforsikring: Fremtind

Telefon: 41544653
Epost: Vegard@syversrudtakst.no
Adresse: Forstmester mejdells veg 32A, 2407 Elverum



Om bygningssakkyndig:

Utdannet elektriker og takstmann med over 10 års erfaring i ulike roller i byggebransjen.

Egne premisser:

Tilstandsrapporten er utført for å avdekke feil eller mangler ved boligen med utgangspunkt i utvalgte bygningsdeler. El-installasjoner er ikke vurdert utover enkle visuelle vurderinger da dette krever spesialkompetanse. Rørinstallasjoner er ikke vurdert utover å sjekke for aktive lekkasjer og enkle visuelle vurderinger da dette krever spesialkompetanse. Pipe og ildsted er ikke vurdert utover enkle visuelle vurderinger da dette krever spesialkompetanse.

Det skal settes et anslag på på utbedringskostnader for alle TG 3 i rapporten

Utbedringskostnadene er et forsiktig anslag basert på bygningsdelen standard og kvalitet med utgangspunkt i registrert avvik og angitte tiltak i rapporten. Anslaget er gitt på generelt grunnlag og må ikke forveksles med et pristilbud fra en håndverker. Det kan foreligge avvik og tiltak som ikke kommer frem av rapporten. Endelig kostnad avhenger blant annet av valg av standard, og markedspris på materialer og tjenesteyter.

Grunnet snø på deler av terreng ble det ikke foretatt en forsvarlig kontroll av disse og tilstøtende konstruksjoner.

Informasjon om boligen

Adresse: Gnolla 268, 2420 Trysil

Kommunenr: 3421 Gårdsnr: 38 Bruksnr: 409 Festenr:
Seksjonsnr: Andelsnr: Leilighetsnr:

Byggeår: 2001 - Eiendomsverdi.no
Bolittype: Fritidsbolig

Generell beskrivelse av boligen:

BYGGEMÅTE

Fritidsboligen er oppført med én etasje og hems. Fundamentert på ringmur av lettklinkerblokker. Kryp Kjeller under hele hytta. Etasjeskille av trebjelkelag, standard stubbloftkonstruksjon. Yttervegger av trekonstruksjoner, bindingsverk og utvendig kledd med stående villmarkspanel. Saltak takkonstruksjon tekket med pappshingel. Ildsted med skiferforblendet peis med innsats.

Kvalitet og tykkelse på isolasjon kan bare avdekkes ved bygningsmessige inngrep, noe som ikke ble utført på befaringdagen.

TOMT

Selveier tomt 1 425 m². Tomtestørrelsen må verifiseres. Slakt sørvestvendt skrånende tomt. Naturtomt med stedbunden vegetasjon. Det er gruset adkomst via hyttefeltets private veinett og opparbeidet gruset innkjøring med biloppstillingsplasser. Gode lys og solforhold.

PARKERING

Parkering på gruset oppstillingsplass.

OPPVARMING

Oppvarming med strøm og ved. Peisovn etablert i stue 1. etasje. Elektrisk gulvvarme på bad og i gang. Panelovner i de fleste rom.

SLOKKEUTSTYR OG RØYKVARSLER

Håndslukker og røykmelder etablert. Eieren av boliger og fritidsboliger skal sørge for at byggverkene har brannalarmanlegg eller et tilstrekkelig antall røykvarslere. Eieren skal sørge for at røykvarslere og manuelt slokkeutstyr i boliger og fritidsboliger blir kontrollert ved funksjonsprøve eller ettersyn i samsvar med leverandørens anvisninger, og at de vedlikeholdes slik at de fungerer som forutsatt.

5. Arealinformasjon

Arealmålingen er basert på Norsk standard 3940:2023 Areal- og volum-beregninger av bygninger. Arealet gjelder for tidspunktet da boligen ble målt. Rommene kan være måleverdige selv om bruken er i strid med byggeteknisk forskrift

Arealet beskriver boligens bruksareal i tre definerte kategorier:

Internt bruksareal	BRA-i	Bruksareal innenfor boenhetens omsluttende vegger. Bruksenheten kan bestå av flere boenheter.
Eksternt bruksareal	BRA-e	Bruksareal av rom som tilhører boenheten med adkomst via fellesarealer eller utvendig adkomst. Veggareal mellom BRA-i og BRA-e legges til BRA-e hvis dette ligger vegg i vegg.
Innglasset balkong	BRA-b	Innglassede balkong tilknyttet boenheten. Veggareal mellom innglasset balkong og annet bruksareal tillegges areal innglasset balkong.

Terrasse- og balkongareal (TBA) dekker areal som åpne balkonger, altaner og verandaer. Dette arealet vil ikke bli inkludert i boligens bruksareal.

Ikke måleverdige arealer som skyldes skråtak eller lav himlingshøyde (ALH) kan opplyses som tilleggsinformasjon. Slike arealer skal ikke oppføres alene, men skal alltid opplyses sammen med korrekt målt BRA. BRA og ALH kan summeres, og utgjør boligens gulvareal (GUA).

For mer informasjon se her: <https://eiendomnorge.no/nyheter/viktig-informasjon-om-arealmaling-article2588-919.html>

Oppsummering av BRA alle bygg

Bygg	BRA	BRA-i (internt bruksareal)	BRA-e (eksternt bruksareal)	BRA-b (Innglasset balkong)	TBA (terrasse- og balkongareal)
Fritidsbolig	63	61	2	0	32
Redskapsbod	3	0	3	0	0
Totalt m²	66	61	5	0	32

Bygning: Fritidsbolig

Hovedareal

Etasje	BRA	BRA-i (internt bruksareal)	BRA-e (eksternt bruksareal)	BRA-b (Innglasset balkong)	TBA (terrasse- og balkongareal)
1. etasje	63	61 Romfordeling: Entre, toalettrom, teknisk rom, gang, 3 soverom, bad og stue/kjøkken.	2 Romfordeling: Utvendig bod	0	32
Hems	0	0	0	0	0
Totalt m²	63	61	2	0	32

Gulvareal

Etasje	GUA (gulvareal)	BRA (målbart areal)	ALH (arealer med lav himlingshøyde)
Hems	20	0	20
Totalt m²	20	0	20

Bygning: Redskapsbod

Hovedareal

Etasje	BRA	BRA-i (internt bruksareal)	BRA-e (eksternt bruksareal)	BRA-b (Innglasset balkong)	TBA (terrasse- og balkongareal)
1. etasje	3	0	3 Romfordeling: Bod	0	0
Totalt m²	3	0	3	0	0

Kommentar til arealberegning

På grunn av møbler/ innredning avviker deler av oppmålingen da noen mål er tatt høyere opp på veggen enn anbefalt. Vegger kan være skjeve og kan gi andre mål enn ved måling langs gulvet.

Arealet på loft er ikke målbart pga lav takhøyde. Ikke målbart areal er opplyst som ALH (areal med lav himlingshøyde) summert med eventuelt målbart bruksareal som gir GUA (Gulvareal)

6. Hovedrapport

6.1 Drenering



Tilgjengelighet

Ikke tilgjengelig

Oppsummering av drenering

TG-2

Av naturlige årsaker er kontroll av drenering og drenerende masser begrenset. Når golvkonstruksjonen i sin helhet ligger over terrengnivå og er plassert på en sprengsteinsfylling eller andre drenerende masser, er det som regel ikke nødvendig å bruke drensledning.

Flatt terreng rundt huset gjør at regnvann og smeltevann ikke ledes bort, noe som gir økt fuktbelastning på grunnmur og krypkjeller.

Det mangler takrenner og nedløp på baksiden av hytta. I kombinasjon med dårlig terrengfall ved bygningen medfører dette økt fuktbelastning mot grunnmur/fundamentering og tilstøtende konstruksjoner. Manglende bortledning av takvann kan over tid gi økt risiko for fuktopptrekk, fuktskader, telepåkjenninger og redusert levetid på nærliggende bygningsdeler.

Anbefalte tiltak / ytterligere undersøkelser anbefales

Det anbefales å etablere takrenner og nedløp på baksiden av hytta, med kontrollert bortledning av takvann til egnet utslippspunkt bort fra bygningen.

Terrengfall bør samtidig utbedres slik at overflatevann ledes vekk fra grunnmur/fundamenter. Forholdet bør vurderes nærmere i sammenheng med drenering, grunnforhold og eventuell fuktbelastning i kryprom/grunnmur.

Terrenget må ha fall fra grunnmuren for å sikre god avrenning av overflatevann. Eventuelt må det utføres drenerende tiltak i terrenget for å lede overflatevann vekk fra boligen. Ideelt bør det i en avstand på 3 meter være god helling vekk fra husets grunnmur med fall på (1:50). Taknedløp før føres kontrollert vekk fra grunnmur. Dette kun til orientering og anbefalt på generelt grunnlag.

6.2 Grunnmur og fundament



Type Fundament/Grunnmur

Ringmur

Fundamentert på ringmur av lettklinkerblokker.

Type byggegrunn

Ukjent byggegrunn

Grunnforholdene er ikke dokumentert.

Er det påvist sprekker/riss eller skader?

Ja

Oppsummering av grunnmur og fundament

TG-2

På befaringsdagen ble det registrert sprekker og avskalling av puss på grunnmur.

Jeg anbefaler ytterligere undersøkelser. Årsakene til avviket er ikke avdekket ettersom det går utover undersøkelsesnivået i rapporten, konsekvensen er at det må gjøres ytterligere undersøkelser. Konsekvensen av påviste avvik kan eksempelvis være fuktskader eller redusert brukstid.



Anbefalte tiltak / ytterligere undersøkelser anbefales

Det anbefales å foreta en gjenpussing av sprekker i grunnmur, slik at forholdet kan observeres over tid, med tanke på om dette er under utvikling eller er stabilt.

Videre undersøkelser anbefales før kjøp, slik at tilstand og mulige utgifter blir avklart. Uten slike undersøkelser kan du risikere betydelige og uforutsette kostnader.



6.3 Kryp Kjeller



Beskrivelse

Kryp kjeller under hele hytta. Adkomst til kryptjeller via luker i ringmur. Ventilering av kryptjeller via enkelte ventiler i ringmur. Det er gruset grunn i kryptjeller. Etasjeskille av trebjelkelag, standard stubbloftskonstruksjon.

Det registreres også begrenset tilgjengelighet/oversikt i deler av kryptjelleren, og kontrollen er derfor begrenset til tilgjengelige områder. Kryptjellere er å betrakte som en risikokonstruksjon og har behov for jevnlig ettersyn.

Er det manglende eller ufullstendig fuktsikring på bakken i kryptjeller? Ja

Er det synlig fukt eller vann i kryptjelleren? Nei

Er det synlig sopp/råteskader? Nei



Er det tegn på skader/svikt eller deformasjon i gulvkonstruksjonen?

Ja

Er det symptom på utilstrekkelig lufting av krypkjelleren?

Nei

Resultat av fuktmåling i treverk eller luftfuktighet i kryprommet

Det registreres forhøyede fuktverdier i krypkjeller. Luftfuktighet ble målt til ca. 41,8 % RF ved ca. 15,9 °C, og fuktmåling i treverk viste ca. 21,6 vektprosent. Dette indikerer fuktbelastning i trekonstruksjoner over anbefalt nivå for varig tørr konstruksjon.

Oppsummering av krypkjeller

TG-2

Det er ikke etablert noen fuktsperre i form av plast på bakken i kryprommet.

Det er påvist noen stubbloftsplater med utettheter. Stubbloft (plater eller trebord som holder fast isolasjon på undersiden av bjelkelaget) i krypkjelleren har mindre glipper og nedbøy.

Det måles et fuktinnhold over faregrensen for en skadeutvikling i krypkjelleren. Forholdet må sees i sammenheng med manglende takrenner/nedløp på baksiden av hytta og ugunstig terrengfall, som kan bidra til økt fukttilførsel mot grunnmur og krypkjeller.

Det registreres muselort i krypkjeller. Utettheter i stubbloft kan gi økt risiko for skadedyrtilgang.

Anbefalte tiltak / ytterligere undersøkelser anbefales

Det anbefales å etablere plast mot grunn, for å redusere luftfuktigheten i rommet.

Terrengfall bør utbedres slik at overflatevann ledes bort fra bygningen, og det bør etableres takrenner og nedløp på baksiden av hytta med kontrollert bortledning av takvann.

Stubbloftsplater bør tettes/utbedres der det er registrert glipper og utettheter.

Spor etter mus bør følges opp med tetting av mulige adkomstveier og eventuelt tiltak mot skadedyr.



6.4 Balkong, terrasse, platting



Type

Terrasse

Delvis overbygget terrasse med adkomst fra entre, stue og terreng. Terrasse fundamentert på såleblokk.

Gulv bestående av terrassebord. Rekkverk med stående bord og toppbord.

Er det gjennomført arbeider etter opprinnelig byggeår?

Ja

Eier opplyser om bygget ut terrasse ca 2017.

Er det synlig tegn på skjevheter/konstruksjonssvikt?

Nei

Er det tegn på sopp/råteskader i treverk eller skader i betong?

Nei

Er balkong / terrassen teknet?

Nei

Oppsummering av balkong, terrasse, platting

TG-1

Det registreres mindre skjevheter i konstruksjonen.



6.5 Vinduer og dører



Beskrivelse

Malt ytterdør i tre fra byggeår. Heltre innerdører fra byggeår.

Terrassedør av tre med 2-lags isolerglass, produksjonsår 2001.

Vinduer i tre med 2-lags isolerglass, produksjonsår 2001.

Er det gjennomført arbeider etter opprinnelig byggeår?

Nei

Er det påvist punkterte eller sprukne glass?

Nei

Er det påvist værslitte karmmer, fuktskader eller råteskader?

Ja

Er det ved stikkprøver registrert avvik ved åpne/lukkemekanismen?

Ja

Er det påvist avvik ved utvendig tetting som beslag, vannbord, og omramming?

Ja



Oppsummering av vinduer og dører

TG-2

Det registreres harde tettelister som pga dette tetter dårlig.

Enkelte vindu og dører tar i karm og har behov for justering.

Det er påvist avvik ved omramming. Liten/ingen avstand mellom trepanel og beslag, fare for fuktopptrekk.

Det registreres misfarging på innvendige karmmer og foringer, trolig pga. kondens.

Med bakgrunn i alder vil det være risiko for at flere vinduer er, eller vil punktere. Det opplyses på generelt grunnlag at punkterte isolerglass kan være vanskelig å oppdage på grunn av varierende temperaturer og lysforhold.

Anbefalte tiltak / ytterligere undersøkelser anbefales

Tettelister bør byttes ved åpningsbare vinduer, mistet noe tettefunksjon.

Det må kunne påregnes vedlikehold samt evt utskiftning av vinduer på sikt for å oppnå dagens krav til tetthet og isolering.

Det anbefales å utbedre omrammingen slik at det etableres tilstrekkelig avstand mellom trepanel og beslag.





6.6 Yttervegger



Type fasade

Stående kledning

Yttervegger av trekonstruksjoner, bindingsverk og utvendig kledd med stående villmarkspanel.

Kvalitet og tykkelse kan bare avdekkes ved bygningsmessige inngrep.

Er det gjennomført arbeider etter opprinnelig byggeår?

Ja

Eier opplyser om at kledningen ble overflatebehandlet 2016.

Er det påvist skjevheter/riss/sprekker/setninger?

Nei

Er det påvist fuktskade/sopp/råte eller slitt overflate?

Nei

Er det liten eller ingen lufting av kledningen?

Ja

Er det manglende musetetting i nedkant av kledning/plater?

Nei

Oppsummering av yttervegger

TG-2

Det er benyttet klosser som musesperre bak kledning. Dette har medført stedvis redusert lufting.

Det er ikke manglende musetetting som følge av at kledningen ikke er luftet.

Forøvrig vurderes kledning å kunne ivareta sin tekniske funksjon.

Anbefalte tiltak / ytterligere undersøkelser anbefales

Det bør foretas tiltak for å bedre lufting av kledningen. Supplering med musebørste hvor lusinger/musebånd mangler anbefales.

Rengjøring og overflatebehandling må påregnes.

6.7 Skorstein over tak



Inspisert fra På tak

Er det avskalling, løse fuger eller skader på skorsteinen ? Nei

Er beslag rundt skorsteinen skadet, utett eller dårlig montert? Ja

Er skorsteinen ustabil eller mangelfullt forankret? Nei

Er skorsteinens høyde over tak/møne ikke forskriftsmessig? Nei

Totalvurdering av skorstein over tak **TG-2**

Det er registrert mindre rustdannelse og overflateslitasje på beslag. Mindre glipper og sprekker i fuger.

Anbefalte tiltak / ytterligere undersøkelser anbefales

Beslag bør holdes under jevnlig kontroll og vedlikeholdes ved behov.

Beslaget bør skiftes før skade oppstår. Tettingen rundt pipa må undersøkes.



6.8 Takkonstruksjon og loft

Type takkonstruksjon	Saltak
Konstruksjon inspisert fra bakkeplan, takflate og innvendig i fritidsbolig.	
Takkonstruksjonen er en lukket konstruksjon. Kontrollen av denne takkonstruksjonen begrenser seg til en visuell besiktigelse av innvendige overflater.	
Type loft	Innredet (lukket konstruksjon)
Utvendig inspeksjon	På tak
Er det registrert symptom på svekkelser/vesentlige skjevheter/nebøyninger i konstruksjonen?	Nei
Er det manglende eller utilstrekkelig lufting av konstruksjonen?	Nei
Er det tegn til fukt fra lekkasjer eller kondensering på innvendige overflater?	Nei
Er det tegn til sopp/råte eller spor etter treskadeinnspekt?	Nei
Er det tegn på utilstrekkelig tetting rundt gjennomføringer i konstruksjonen?	Nei
Totalvurdering av takkonstruksjon og loft	TG-1
Takkonstruksjonen fremstår i normalt god stand, det ble ikke registrert vesentlige nedbøyninger eller svekkelser.	
Ikke registrert utettheter på undertak/himling.	

6.9 Taktekking



Type takkonstruksjon Salttak

Type tekking Pappshingel

Salttak takkonstruksjon tekket med pappshingel. Malte vindskier. Isbord med metallbeslag.

Inspisert fra På tak

Er det gjennomført arbeider etter opprinnelig byggeår? Nei

Er det registrert skader, deformasjoner eller begroing på taktekkingen? Ja

Er det synlige avvik på beslag/inndekning rundt pipe og andre takgjennomføringer? Ja

Har tekkingen nådd en alder som gir økt risiko for skader eller følgeskader? Ja

Oppsummering av taktekking

TG-2

Taktekkingen har mose og slitasje på grunn av elde.

Det er påvist avvik ved beslagsløsninger.

Mer enn halvparten av forventet brukstid er passert på taktekkingen.

Mer enn halvparten av forventet brukstid er passert på undertak.

Anbefalte tiltak / ytterligere undersøkelser anbefales

Tidspunkt for utskiftning av taktekking nærmer seg. Tidspunkt for utskiftning av undertak nærmer seg.

Overvåk tilstanden jevnlig. For å få tilstandsgrad 0 eller 1 må tekkingen skiftes ut, men tidspunktet for når dette er nødvendig er vanskelig å si noe om. Jevnlig kontroll av tekkingen anbefales. Pipebeslaget bør skiftes før eventuell en skade oppstår.

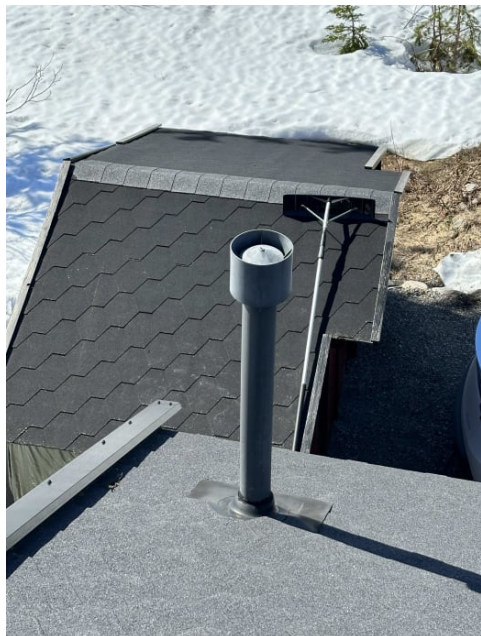

6.10 Kjøkken



Overflater og innredning

Er det påvist fukt /skader rundt vask/kjøleskap/oppvaskmaskin?

Nei

Er det påvist skader på kjøkkeninnredning utover normal slitasje?

Nei

Oppsummering av overflater og innredning

TG-2

Kjøkkeninnredning opplyst fra 2014. Heltre kjøkkeninnredning med profilerte fronter. Over og underskap. Lys under overskap. Skiferplater i benkerygg. Metallkum med avrenningsfelt og 1-greps blandebatteri. Integriert kjø/fryseskap, stekeovn og platetopp.

Innredningen vurderes å være i funksjonell tilfredsstillende stand og ingen symptom på fukt eller skader ble påvist i utsatte soner.

Det er ikke påvist tegn på at det er montert komfyrvakt ved komfyr/platetopp, dette er et krav på kjøkkenet utifra alder.

Anbefalte tiltak overflater og innredning

For å lukke avviket, monter komfyrvakt over eller bak stekeovn/platetopp i henhold til gjeldende krav.

Avtrekk

Type avtrekk

Mekanisk

Kjøkkenventilator med mekanisk vifte.

Er det registrert avvik på avtrekk?

Nei

Oppsummering av avtrekk

TG-1

Avtrekk funksjonstestet med tilfredsstillende avtrekksfunksjon.



Er det manglende samsvar mellom dagens bruk og godkjente byggetegninger? Ja

Det er registrert avvik mellom dagens bruk/planløsning og fremlagte byggetegninger. Kjøkken er ikke plassert som vist på byggetegning, og delevegger på hems er ikke etablert i samsvar med tegning.

Er det avdekt forhold som tyder på at boenhet ikke er delt opp i brannceller etter kravene i teknisk forskrift? Nei

Er det manglende ferdigattest / midlertidig brukstillatelse? Nei

Er det avvik på krav til rømning, dagslysforhold eller takhøyde? Nei

Er det avvik ved rekkverk, håndløper eller åpninger mellom trinn på innvendig trapp i forhold til dagens forskriftskrav? Nei

Er det avvik fra dagens forskrift på høyde og åpninger i rekkverk til balkong/terrasse/utvendig trapp? Ja

Det mangler rekkverk på utvendig trapp. Manglende rekkverk gir redusert personsikkerhet og øker risikoen for fall.

Er det manglende brannslukkingsutstyr og røykvarsler i boligen iht forskrift? Nei

Er det skader på brannslukkingsutstyr, røykvarsler, eller er apparat eldre enn 10 år? Ja

Brannslukkingsapparat eldre enn 10 år.

Er det krav til snøfanger? Ja

Er det manglende og/eller feil/skader på snøfanger? Ja

Det er ikke montert snøfanger. Manglende snøfanger øker risikoen for personskade og skade på bygningsdeler, kjøretøy og installasjoner ved snø- og isras fra tak. Forholdet tilfredsstillende ikke dagens sikkerhetsnivå og kan medføre ansvar for eier ved ulykker.

Er det krav til stige for adkomst feier? Ja

Er det manglende stige/adkomst for feier og eller skader på stige? Ja

Takstige er ikke montert. Forholdet medfører manglende sikker adkomst til skorstein, og eventuell feiing vil derfor ikke bli utført.



Er det påvist fukt/skader på toalettet?

Nei

Type ventilasjon

Naturlig avtrekk

Rommet har etablert naturlig ventilering. Det er ikke etablert tilluft.

Er det skader på utstyr og innredning?

Nei

Er det innebygd systerne?

Nei

Oppsummering av toalettrom

TG-2

Toalettrom med tregulv. Vegger og himling med trepanel. Gulvstående toalett. Oppvarming med panelovn.

Toalettrom har kun naturlig avtrekk fra rommet, NS 3600 krever mekanisk avtrekk for å kunne gi TG 0/1.

Anbefalte tiltak / ytterligere undersøkelser anbefales

Mekanisk avtrekk med tilluft ved spalte under dørbblad anbefales etabler.

6.13 Avløpsrør



Type avløpsrør

Plast

Synlige avløpsrør av plast. Opplyst privat avløpsanlegg, avløp ført til tett tank for tømning. To kummer utvendig.

Det er montert VA-alarm for gråvann og VA-alarm for kloakk/septik.

Er det gjennomført arbeider på anlegget etter byggeår?

Ja

Eier opplyser om byttet pumpe i gråvannstank.

Er det manglende lufting av kloakk over tak?

Nei

Er det sen avrenning fra tappested?

Nei

Mangler det stakemuligheter på avløpsanlegget?

Nei

Har avløpsrør nådd en alder som gir økt risiko for skader eller følgeskader?

Ja

Oppsummering av avløpsrør

TG-2

Det er ikke påvist noen stakeluke i boenheten. Staking kan utføres via sluk eller andre installasjoner med avløp.

Mer enn halvparten av forventet brukstid er passert på innvendige avløpsledninger.

Ingen lekkasjer eller skader ble registrert, generelt anbefales jevnlig rengjøring av sluk og vannlåser for å sikre god avrenning.

Ingen opplysninger om problemer med avløpsanlegget. Funksjon og tilstand må vurderes av fagmann.



Anbefalte tiltak / ytterligere undersøkelser anbefales

Det er ikke behov for utbedringstiltak siden anlegget fungerer i dag, men ut ifra alder kan skader plutselig oppstå på eldre anlegg.

6.14 Vannledninger

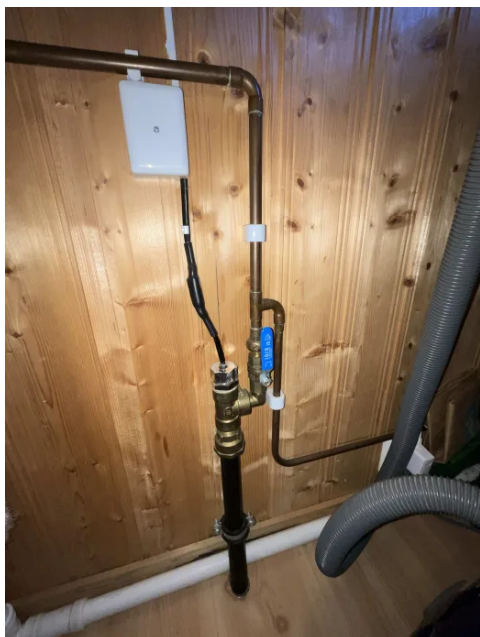

Type anlegg Kopper, Rør i rør system

Vanninntak og hovedstoppekran plassert på teknisk rom. Varmekabel montert på vanninntak.

Vannforsyningen skjer gjennom hyttefeltets felles privat anlegg.

Er det utført arbeider på anlegget etter byggeår? Ja

Eier opplyser: Flyttet vann og avløp på kjøkken. Eier er selv rørlegger.

Er det etablert fordelerskap? Åpen rørfordeling

Er det risiko for skader ved lekkasje fra åpen rørfordeling? Nei

Har vannrør nådd en alder som gir økt risiko for skader eller følgeskader? Ja

Er det manglende isolering av vannrør hvor det er risiko for frost eller kondens? Nei

Er det registrert tegn til lekkasjer eller skader på vannrør? Nei

Er det redusert vanntrykk ved prøving av to tappesteder samtidig? Nei

Er det manglende tilgjengelighet til stoppekran? Nei

Er det dårlig funksjon på stoppekran? Nei

Oppsummering av vannledninger

TG-2

Mer enn halvparten av forventet brukstid er passert på vannledninger.

Det registreres stedvis irr på rør og koblinger.

Ingen tegn til eller opplysninger om tidligere frostproblematikk.

Funksjon og tilstand må vurderes av fagmann.

Anbefalte tiltak / ytterligere undersøkelser anbefales

Det er ikke behov for utbedringstiltak siden anlegget fungerer i dag, men ut ifra alder kan skader plutselig oppstå på eldre anlegg.

Hovedstoppekran anbefales merket for god oversikt.

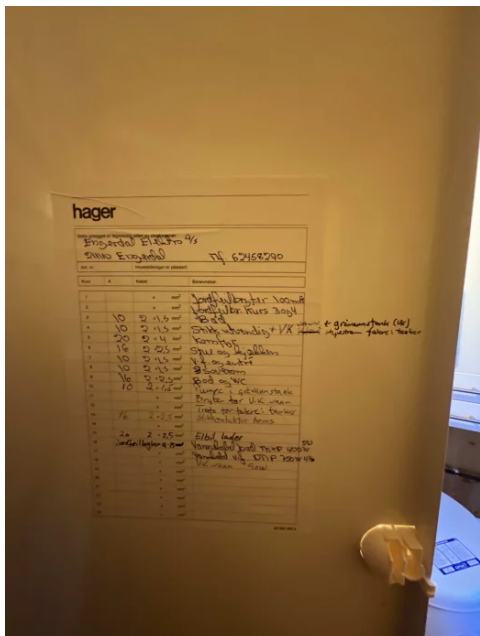

Er det foretatt kontroll av det lokale el-tilsyn eller utført utvidet el-kontroll i løpet av de siste 5 år? Nei

Type sikringer Automatsikringer

Har eier opplyst om arbeider utført etter opprinnelig byggeår? Ja

Eier opplyser: Montert elbillader og div arbeid på kjøkken. Fremlagt samsvarserklæring.

Er det manglende samsvarserklæring på arbeider utført etter 01.01.1999? Ja

Det er ikke fremlagt samsvarserklæring for det opprinnelige elektriske anlegget fra byggeåret.

Er det manglende kursfortegnelse? Nei

Er det manglende samsvar mellom kursfortegnelse og antall sikringer? Nei

Er det tegn på varmgang (termiske skader) på kabler, brytere, downlight, stikkontakter, og elektrisk utstyr? Nei

Er plugg (støpsel) på berederen brunsvidd? Nei

Er kabler utilstrekkelig festet? Nei

Er det tegn til at kabelinnføringer og hull i inntak og sikringsskap ikke er tette? Nei

Spørsmål til eier: Løses sikringene ofte ut? Nei

Spørsmål til eier: Har det vært brann, brantilløp eller varmgang i anlegget? Nei

Oppsummering av elektrisk

230V 3-fas anlegg. Utvendig inntaksskap med måler og overbelastningsvern. Sikringskap plassert på teknisk rom med automater, jordfeilautomater og jordfeilbrytere. Inntak med jordkabel. Åpent elektrisk anlegg og noe skjult.

Ingen opplysninger fra hjemmelshaver om problemer med det elektriske anlegget.

Det er foretatt en kontroll av det lokale el tilsyn den 31.10.2018. Ved stikkprøvekontroll ble ingen feil eller mangler avdekket.

Dette er en forenklet kontroll begrenset til de spørsmål og undersøkelser som forskrift til avhendingslova (tryggere bolighandel) § 2-18 inneholder. Dette kan ikke sammenlignes med en kontroll utført av offentlig myndighet (Det lokale eltilsyn) eller registrert elektrovirksomhet, og en bygningssakkyndig har verken kompetanse eller lov til å foreta en slik kontroll. Tilstandsgraden er vurdert ut fra den forenklete og begrensede kontrollen som forskriften inneholder. El-anlegget kan ha feil og mangler som en slik forenklet undersøkelse ikke vil avdekke. Vær derfor oppmerksom på denne risikoen, og søk videre veiledning eller få en fullstendig kontroll utført av registrert elektrovirksomhet.

Anbefalte tiltak / ytterligere undersøkelser anbefales Ja

Samsvarserklæring på utført arbeid bør fremskaffes.

GODKJENT

Kontroll av elektriske anlegg
Kontrollen ble gjennomført med henhold til lov av 24. mai 1902 om tryk med elektriske anlegg og medlems avt. med Strømme Trosselver.

Målepunktadresse: Huse Gnolla 268 2420 TRYSIL	Anlegg nr.: 04305841 001	Strømnettnr.: 735896386795523	Rapportnr.: 946882
	Inspektør: Trond Einar Stensrud	Kontrolltype: Inspeksjonskjøler	Utskriftsdate: 31.10.2018

Tilsynsrapport nr. 946882

Vi viser til besøk hos kunde: Stensrud Jan Wilhelm, i Gnolla 268, TRYSIL, - den 31.10.2018.
Måle nummer: 735896286795523.

Stikkprøvekontroll
Kontroll av det elektriske anlegget ble utført som stikkprøvekontroll og er ikke å anse som en fullstendig gjennomgang av alle komponenter og tilkoblinger i installasjonen. Vi gjør oppmerksom på at det kan foreligge avvist som ikke ble avdekket ved vårt besøk. Kontroller ble konsentrert rundt de deler av installasjonen som kontrollerer anser er viktigst, for å avdekke evt. feil eller mangler som kan medføre brann og/eller berøringsfare.

Resultat av tilsynet:

Ved stikkprøvekontroll ble ingen feil eller mangler avdekket, og saken bekreftes avsluttet fra vår side.

Ved henvendelse vennligst oppgi rapportnummer 946882.

Deres sakbehandler: Trond Einar Stensrud, tlf: 95981542, tesr@eliskkerhetnorge.no.

Dersom du ikke er eier av installasjonen, - vennligst seig for at eier får dette brevet.

Informasjon om elektrisk sikkerhet og andre el-relaterede spørsmål, kan du finne svar på ved et besøk på våre nettsider: www.eidsivanett.no.
Klikk på linken «Elektrisitetportalen» som ligger her.

Dette brevet er godkjent og elektronisk signert av Eidsiva Nett AS.

Med vennlig hilsen for
Eidsiva Nett AS
Det Sikke e-lisyn

Trond Einar Stensrud
Elektrisitetingeniør
Elekisitet Norge AS

Postadresse:
Eidsiva Nett AS
Postboks 4102
2307 HAMAR

Internett:
www.eidsivanett.no
Epost:
de@eidsivanett.no
Rapportnr: 946882 Side 1 av 1

6.16 Varmtvannsbereder



Plassering bereder

Teknisk rom

Fundament

Plassert på gulv

Årstall

2001

Størrelse

116 L

Er det manglende lekkasjesikring av bereder?

Nei

Er det tegn til lekkasjer fra bereder?

Nei

Er bereder over 20 år?

Ja

Oppsummering av varmtvannsbereder**TG-2**

Berederen er over 20 år har usikker restlevetid.

Det er ikke påvist tilfredsstillende el-tilkobling av varmtvannstank iht. gjeldende forskrift.

Anbefalte tiltak / ytterligere undersøkelser anbefales

Bereder tilkoblet stikkontakt. Det anbefales at berederen har fast tilkobling.

Det er ikke behov for utbedringstiltak utifra at tanken fungerer i dag, men utifra alder kan skader plutselig oppstå på eldre tanker.

6.17 Ventilasjon

Type ventilering

Naturlig ventilasjon

Frisk tilluft blir tilført gjennom veggventiler, vindusventiler og gjennom aktiv lufting med vinduer/dører. Kjøkkenventilator med mekanisk vifte, avtrekk ført ut mot fri.

Oppsummering av ventilasjon

TG-1

6.18 Våtrom: Bad



Overflate

Beskrivelse av overflate

Støpt gulv med varmekabler. Gulv med fliser. Vegger med trepanel og malt mur. Himling med trepanel.

Er det gjennomført arbeider etter opprinnelig byggeår?

Nei

Er det påvist avvik i krav om høydeforskjell på tettesjikt/fall til sluk?

Ja

Er det fare for at lekkasjevann fra installasjoner i rommet ikke når sluket?

Ja

Er vindu eller dør plassert i våtsone (utsatt for vannsprut)?

Nei

Er det gjennomføringer i vegg/tak mot kald sone?

Nei

Er det registrert riss, sprekker i fuger, bom (hulrom) under flis?

Ja

Er det påvist tegn på sopp/råteskader/fuktskader på overflater eller skadedyr?

Nei

Er det registrert knirk i gulvet?

Ikke aktuelt (gjelder ikke flislagt gulv)



Oppsummering av overflater

TG-2

Høydeforskjell mellom topp sluk og topp flis ved dør på ca. 5mm. Ingen synlig tettesjikt ved døråpning, mulighet for oppbrett på 50mm ved terskel.

Det er mulighet for at det kan forekomme vannlekkasje på våtrommet hvor vann ikke vil gå til sluk.

Det ble registrert «bom» i gulvfliser. «Bom» kan blant annet oppstå visst det ikke er påført tilstrekkelig med flislim eller at flisa har mistet vedheft til underlaget. Det registreres riss / sprekker i flisfuger på gulv.

Overflater på rommet har nådd en alder som gjør tettheten usikker i tiden som kommer.

Anbefalte tiltak overflater

Løpende observasjoner anbefales da fliser med «bom» kan løsne over tid.

For å oppnå tilstandsgrad 0 eller 1 må gulvet bygges om for å få korrekt fall og høyde mot sluk. Dette anses sjelden økonomisk hensiktsmessig som et enkeltstående tiltak. Ved fremtidig oppussing eller renovering bør badet etableres med fall i samsvar med gjeldende forskriftskrav.

Det anbefales å fortsatt benytte et dusjkabinett for å unngå ytterligere fuktbelastning fra fritt vann på gulv og vegger for å unngå ytterligere fuktbelastning i påvente av en oppgradering.



Membran, tettesjikt og sluk

Er det manglende mulighet for renhold og inspeksjonsmulighet av sluk? Nei

Type sluk Plast

Er det påvist avvik ved utførelsen av membran/tettesjikt/klemring rundt sluk? Ja

Er det påvist tegn på utettheter f.eks. rundt rørføringer eller andre overganger? Nei

Er det påvist feil utførelse, feil materialvalg, eller skader i tettesjikt med fare for fuktskade? Ja

Har membran/tettesjikt nådd en alder som gir økt risiko for skader eller følgeskader? Ja



Oppsummering av membran, tettesjikt og sluk

TG-3

Slukmansjett kunne ikke påvises ved slukpote. Ukjent fuktsikring under fliser, evt fuktsikring kan være utført med smøremembran eller banemembran. Ingen synlig tettesjikt.

Mer enn halvparten av forventet brukstid er passert på slukløsningen.

Det er benyttet uegnede materialer i våtsonen(trepanel) som ikke vil tåle belastningen av fritt vann. Trepanel er satt ned på gulv.

Med bakgrunn i alder på tettesjiktet / overflater er restlevetiden på rommet usikker.

Det gjøres spesielt oppmerksom på at tekking (membran og mansjetter) ikke er kontrollerbare fordi dette bare kan gjøres ved å demontere fliser. Denne type destruktive undersøkelser blir aldri foretatt ved en tilstandskontroll for eierskifterapport. Viktig å merke seg at membraner har en naturlig aldriingsprosess og levetid. Dette kan også variere ut fra type membran som er benyttet og hvilke egenskaper denne har i kombinasjon med selve utførelse.



Anbefalte tiltak membran, tettesjikt og sluk

Pga ufullstendig membran og utførelse må våtrommet oppgraderes.

Med bakgrunn i alder og slitasje står våtrommet foran en utbedring/utskiftning.

Det anbefales å benytte dusjkabinett videre for å begrense fuktbelastning fra fritt vann på gulv og vegger i påvente av eventuell oppgradering.

Videre undersøkelser anbefales før kjøp, slik at tilstand og mulige utgifter blir avklart. Uten slike undersøkelser kan du risikere betydelige og uforutsette kostnader.

Kostnadsestimat membran, tettesjikt og sluk

200 000 - 500 000

Sanitærutstyr

Beskrivelse

Etablert baderomsinnredning med heldekkende servantplate og 1-greps blandebatteri. Dusjkabinett.

Er det skader på utstyr og innredning?

Nei

Er det innebygd sisterner til klosett?

Nei

Oppsummering av sanitærutstyr

TG-1

Sanitær vurderes å fungere som tiltenkt.

Ventilasjon

Type ventilering

Naturlig

Ventilasjon via ventil i vindu.

Oppsummering av ventilasjon

TG-2

Badet har kun naturlig avtrekk fra rommet, NS 3600 krever mekanisk avtrekk for å kunne gi TG 0/1.

Rommet mangler tilluft og ventilering av rommet blir redusert.

Anbefalte tiltak ventilasjon

Mekanisk avtrekk med tilluft ved spalte under dørbblad anbefales etablert.

Fuktmåling

Er det foretatt hulltaking fra tilstøtende rom?

Ja

Er det registrert fukt eller andre skader ved hulltaking?

Ja

Oppsummering av fukt

TG-1

Det er foretatt hulltaking med 73 mm hullbor fra tilstøtende rom (soverom). Undersøkelsen viser ingen tegn til skader eller fukt i konstruksjonen.

Dokumentasjon

Det er ikke framlagt noen dokumentasjon.

6.19 Innvendige overflater



Beskrivelse

EKSEMPLER PÅ OVERFLATER

Gulv: Overflater bestående av fliser, belegg, laminat og tregulv.

Vegg: Overflater bestående av trepanel og fliser.

Tak: Overflater bestående av trepanel.

Oppsummering

TG-2

Det ble registrert «bom» i gulvfliser i gang og sprekker i flisfuger. Trapping mellom fliser. «Bom» kan blant annet oppstå visst det ikke er påført tilstrekkelig med flislim eller at flisa har mistet vedheft til underlaget. Stedvis noe slitasje på tregulv.

Boligen er besikket møblert, alle flater var ikke tilgjengelige. Anbefaler ytterligere undersøkelser.

Anbefalte tiltak / ytterligere undersøkelser anbefales

Løpende observasjoner anbefales da fliser med «bom» kan løsne over tid. Lokal utbedring kan vurderes ved behov. Øvrige forhold vurderes som kosmetiske.

6.20 Radon

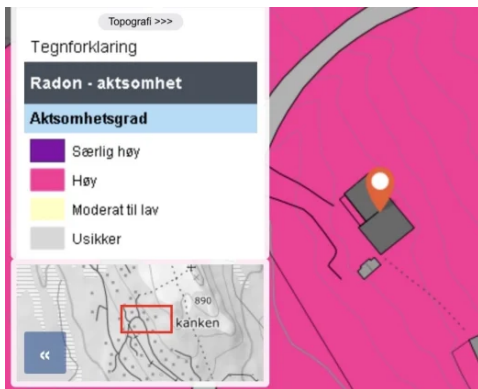

Beskrivelse

Ved kartsider fra NGU er det angitt at eiendommen ligger i område med høy radonaktivitet. Ingen opplysninger angående radonmålinger.

Oppsummering

TG-2

Det er ikke foretatt radonmålinger. Bygget er heller ikke utført med radonsperre.

Anbefalte tiltak / ytterligere undersøkelser anbefales

Det bør gjennomføres radonmålinger. Anbefaler ytterligere undersøkelser.

6.21 Utvendige boder



Beskrivelse

Frittstående redskapsbod oppført i trekonstruksjoner. Bygningen har saltak teknet med pappshingel. Utvendige vegger har stående/liggende trekledning, og takkonstruksjonen har bordet undertak. Boden er inndelt i to separate boder med plassbygde tredører, utvendige hengsler og hengelås. Innvendig er det tregulv. Fundamentering er ikke kjent.

Det er etablert utvendig bod på terrasseareal, med adgang fra overbygget terrasse/inngangsparti. Boden har malt ytterdør og er innvendig utført med tregulv, panelte vegger og panelt himling. Det er innlagt lys og strøm i boden. Boden benyttes til lagring.

Bygningen er ikke teknisk vurdert etter forskrift til avhendingsloven (Tryggere bolighandel). Det er kun en generell og forenklet beskrivelse og vurdering uten tilstandsgradsetting.



6.22 Ikke relevante bygningsdeler

Følgende bygningsdeler er angitt som finnes ikke/ikke relevant:

- Rom under terreng
- Oljetank
- Vannbåren varme
- Varmesentral

Egenerklæring

Gnolla 268, 2420 TRYSIL

23 Apr 2026

Informasjon om eiendommen

Adresse	Postadresse	Enhetsnummer
Gnolla 268	Gnolla 268	

Opplysninger om selger og salgsobjekt

Driver du med omsetning eller utvikling av eiendom?

Ja Nei

Når kjøpte du boligen?

September 2012

Har du selv bodd i boligen?

Ja Nei

Når og hvor lenge har eieren bodd i boligen? Hvis det er lengre perioder eieren ikke har bodd i boligen er det fint om du oppgir dette. Her kan du også oppgi annen relevant informasjon om eierskapet.

Bodd der periodevis blitt brukt som hytte

Har du kjennskap til feil /t eller mangler ved borettslagets/sameiets fellesområder, som for eksempel garasje, ønsker vi at du oppgir dette når du svarer på spørsmålene i egenerklæringen.

Informasjon om eksisterende husforsikring

Tryg Forsikring Nuf-39, 7281195

Informasjon om selger

Selger

Stensrud, Jan Wilhelm

Selger

Koppang, Brit

Forbehold

Selger tar spesifikt forbehold om feil og mangler som er beskrevet i egenerklæringsskjemaet.

Boligkjøper anses å kjenne til forholdene som er omtalt i dette egenerklæringsskjemaet. Disse forholdene kan ikke gjøres gjeldende som feil eller mangler senere.



Boligkjøper oppfordres til å selv undersøke eiendommen grundig.

Våtrom

- 1 Har det vært feil på bad, vaskerom eller toalettrom?
 Ja Nei, ikke som jeg kjenner til
- 2 Er det utført arbeid på bad, vaskerom eller toalettrom?
 Ja Nei, ikke som jeg kjenner til

Tak, yttervegg og fasade

- 3 Har det lekket vann utenfra og inn, eller er det sett andre tegn til fukt?
 Ja Nei, ikke som jeg kjenner til
- 4 I din leilighet, er det utført arbeid på tak, yttervegg, vindu eller annen fasade?
 Ja Nei, ikke som jeg kjenner til

Kjeller

- 5 Har sameiet eller borettslaget hatt problemer med fukt, vann eller oversvømmelse i kjeller eller underetasje?
 Ja Nei, ikke som jeg kjenner til
- 6 Har leiligheten kjeller, underetasje eller andre rom under bakken?
 Ja Nei
- 8 Er det utført arbeid med drenering?
 Ja Nei, ikke som jeg kjenner til

Elektrisitet

- 9 Har det vært feil på det elektriske anlegget?
 Ja Nei, ikke som jeg kjenner til
- 10 Er det utført arbeid på det elektriske anlegget?
 Ja Nei, ikke som jeg kjenner til

10.1.1 Navn på arbeid
Nytt arbeid



10.1.2 **Årstall**

2020

10.1.3 **Hvordan ble arbeidet utført?**

Faglært Ufaglært

10.1.4 **Fortell kort hva som ble gjort av faglærte**

Montert el bil lader i 2020 og opplegg til kjøkken i 2014

10.1.5 **Hvilket firma utførte jobben?**

Wennevold elektro og Trysil elektro

10.1.6 **Har du dokumentasjon på arbeidet?**

Ja Nei

Rør

11 **Har eiendommen privat vannforsyning (ikke tilknyttet det offentlige vannettet), septik, pumpekum, brønn, avløpskvern eller liknende?**

Ja Nei, ikke som jeg kjenner til

Spesifiser hvilken type

Gråvannstank fra Odin miljø og Septik fra Odin miljø.

12 **Har det vært feil på utvendige eller innvendige avløpsrør eller vannrør?**

Ja Nei, ikke som jeg kjenner til

13 **Er det utført arbeid på utvendige eller innvendige avløpsrør eller vannrør?**

Ja Nei, ikke som jeg kjenner til

13.1.1 **Navn på arbeid**

Nytt arbeid

13.1.2 **Årstall**

2014

13.1.3 **Hvordan ble arbeidet utført?**

Faglært Ufaglært

13.1.4 **Fortell kort hva som ble gjort av faglærte**

Tilkopling av ny kjøkkenbenk. Utført av rørlegger Stensrud (meg selv)

13.1.5 **Hvilket firma utførte jobben?**

Stensrud

13.1.6 **Har du dokumentasjon på arbeidet?**

Ja Nei

Ventilasjon og oppvarming

14 **Er det eller har det vært nedgravd oljetank på eiendommen?**

Ja Nei, ikke som jeg kjenner til



15 Har det vært feil på varmeanlegg eller ventilasjonsanlegg?

Ja Nei, ikke som jeg kjenner til

16 Er det utført arbeid på varmeanlegg eller ventilasjonsanlegg?

Ja Nei, ikke som jeg kjenner til

Skjevheter og sprekker

17 Er det tegn på setningsskader eller sprekker i for eksempel grunnmur eller fliser?

Ja Nei, ikke som jeg kjenner til

18 Har det vært feil eller gjort endringer på ildsted eller pipe?

Ja Nei, ikke som jeg kjenner til

Sopp og skadedyr

19 Har det vært skadedyr i leiligheten?

Ja Nei, ikke som jeg kjenner til

20 Har det vært skadedyr i fellesområdene til sameiet eller borettslaget?

Ja Nei, ikke som jeg kjenner til

21 Har det vært mugg, sopp eller råte i boligen eller andre bygninger på eiendommen?

Ja Nei, ikke som jeg kjenner til

22 Har det vært mugg, sopp eller råte i sameiet eller borettslaget?

Ja Nei, ikke som jeg kjenner til

Planer og godkjenninger

23 Mangler leiligheten brukstillatelse eller ferdigattest?

Ja Nei, ikke som jeg kjenner til

24 Har du bygd på eller gjort om kjeller, loft eller annet til boligrom?

Ja Nei

25 Selges eiendommen med utleiedel som leilighet, hybel eller lignende?

Ja Nei

27 Er det utført radonmåling?



Ja Nei, ikke som jeg kjenner til

28 Er det andre forhold av betydning eller sjenanse for eiendommen eller nærområdet?

Ja Nei, ikke som jeg kjenner til

29 Foreligger det planer eller bestemmelser som kan medføre endringer av felleskostnader eller fellesgjeld?

Ja Nei, ikke som jeg kjenner til

30 Er sameiet eller borettslaget er involvert i konflikter av noe slag?

Ja Nei, ikke som jeg kjenner til

Andre opplysninger

31 Har ufaglærte utført arbeid som normalt bør utføres av faglærte? Du trenger ikke gjenta noe du allerede har nevnt.

Ja Nei, ikke som jeg kjenner til

32 Har du andre opplysninger om boligen eller eiendommen utover det du har svart?

Ja Nei, ikke som jeg kjenner til

Boligselgerforsikring

Boligen selges med boligselgerforsikring

En boligselgerforsikring gir trygghet for selger og kjøper, og kan dekke feil og mangler som enten ikke er opplyst om eller det ikke var kjennskap til da salget ble gjennomført.

Forsikringen er tegnet i Gjensidige Forsikring ASA

Forsikringsnummer 64109489

Egenerklærings skjema

Name

Brit Koppang

Date

2026-04-24

Name

Jan Wilhelm Stensrud

Date

2026-04-23

Identification



Brit Koppang

Identification



Jan Wilhelm Stensrud



This document contains electronic signatures using EU-compliant PAdES - PDF
Advanced Electronic Signatures (Regulation (EU) No 910/2014 (eIDAS))

Egenerklærings skjema

Signed by:

Brit Koppang
Jan Wilhelm Stensrud

24/04-2026
11:33:37
23/04-2026
16:23:05

BankID OIDC
High
BankID OIDC
High



Adresse

Gnolla 268, 2420 TRYSIL

Dato for energimerking

27.04.2026

Merkenummer

Energiattest-2026-287308

Bygningskategori

Småhus

Bygningsnummer

17979558

Gårdsnummer

38

Bruksnummer

409

Seksjonsnummer

—

Bruksenhetsnummer

H0101

Energikarakteren

Energikarakteren angir hvor energieffektiv boligen er, inkludert oppvarmingsanlegget. Energikarakteren er beregnet ut fra den typiske energibruken for boligtypen. Beregningene er gjort ut fra normal bruk ved et gjennomsnittlig klima. Det er boligens energimessige standard og ikke bruken som bestemmer energikarakteren. Boligdata i denne attesten er beregnet ut fra opplysninger som er gitt av boligeier. Der opplysninger ikke er oppgitt, brukes typiske standardverdier for den aktuelle bygningstypen.



Boliginformasjon

Byggeår

2001

Bygningstype

Fritidsbolig

Bruksareal

65,0 m²

Oppvarmet bruksareal

65,0 m²

Oppvarmet etasje

1

Bygningsmateriale

Tre

Oppvarming

Elektrisitet

Ventilasjon

Naturlig ventilasjon

Energi

Beregnet vektet levert energi i normert klima er et nøkkeltall for å vurdere en bygnings energieffektivitet, der ulike energibærere (strøm, fjernvarme, varmepumpe) vekter ulikt.

Beregnet vektet levert energi i normert klima

Pr. KVM pr. år

217,35 kWh/m²
Beregnet levert energi i lokalt klima

Pr. KVM pr. år

285,95 kWh/m²

Totalt levert pr. år

18 587 kWh



Gnolla 268, 2420 TRYSIL



Detaljer

Bygningsform Nei	Vegger Nei
Vindu Nei	Gulv Nei
Takkonstruksjon Nei	Ytterdører Nei
Energibruk Nei	Lekkasjetall Nei
Solceller Nei	



Gnolla 268, 2420 TRYSIL



Tiltak

Brukertiltak

Tiltak 1: Bruk varmtvann fornuftig

Bytt til sparedusj hvis du ikke har. For å finne ut om du bør bytte til sparedusj eller allerede har sparedusj kan du ta tiden på fylling av ei vaskebøtte; nye sparedusjer har et forbruk på kun 9 liter per minutt. Ta dusj i stedet for karbad. Skift pakning på dryppende kraner. Dersom varmtvannsberederen har nok kapasitet kan temperaturen i berederen reduseres til 70gr.

Tiltak 2: Luft kort og effektivt

Ikke la vinduer stå på gløtt over lengre tid. Luft heller kort og effektivt, da får du raskt skifta lufta i rommet og du unngår nedkjøling av gulv, tak og vegger.

Tiltak 3: Redusér innetemperaturen

Ha en moderat innetemperatur, for hver grad temperatursenkning reduseres oppvarmingsbehovet med 5 %. Mennesker er også varmekilder; jo flere gjester – desto større grunn til å dempe varmen. Ha lavere temperatur i rom som brukes sjelden eller bare deler av døgnet. Monter tetningslister rundt trekkfulle vinduer og dører (kan sjekkes ved bruk av myggspiral/røyk eller stearinlys). Sett ikke møbler foran varmeovner, det hindrer varmen i å sirkulere. Trekk for gardiner og persienner om kvelden, det reduserer varmetap gjennom vinduene.

Tiltak 4: Slå el.apparater helt av

Elektriske apparater som har stand-by modus trekker strøm selv når de ikke er i bruk, og må derfor slås helt av.

Tiltak 5: Vask med fulle maskiner

Fyll opp vaske- og oppvaskmaskinen før bruk. De fleste maskiner bruker like mye energi enten de er fulle eller ikke.

Tiltak 6: Spar strøm på kjøkkenet

Ikke la vannet renne når du vasker opp eller skyller. Bruk kjeler med plan bunn som passer til platen, bruk lokk, kok ikke opp mer vann enn nødvendig og slå ned varmen når det har begynt å koke. Slå av kjøkkenventilatoren når det ikke lenger er behov. Bruk av microbølgeovn til mindre mengder mat er langt mer energisparende enn komfyren. Tin frossenmat i kjøleskapet. Kjøøl- og frys skal avrimes ved behov for å hindre unødvendig energibruk og for høy temperatur inne i skapet / boksen (nye kjølekap har ofte automatisk avriming). Fjern støv på kjøleribber og kompressor på baksiden. Slå av kaffetraker når kaffen er ferdig traktet og bruk termos. Oppvaskmaskinen har innebygde varmeelementer for oppvarming av vann og skal kobles til kaldvannet, kobles den til varmtvannet øker energibruken med 20 - 40 % samtidig som enkelte vaske- og skylleprosesser foregår i feil temperatur.

Tiltak 7: Tiltak utendørs

Monter urbryter (koblingsur) på motorvarmeren slik at den ikke står på mer enn nødvendig. Skift til sparepærer. Sparepærer på 5, 7, 11, 15, og 20 W tilsvarer glødelamper på henholdsvis 25, 40, 60, 75 og 100 W, og de varer dessuten lenger, 8.000-15.000 timer mot 1.000-2.500 timer for glødelamper. Det kan monteres fotocelle på utebelysningen slik at det automatisk går av/på etter dagslyset/mørket. Eller det kan monteres bevegelsessensor slik at lyset kun går på ved bevegelse og slås av automatisk etter forhåndsinnstilt tid. For snøsmelteanlegg som kun er manuelt styrt av/på eller ift. Lufttemperatur kan det installeres automatikk slik at snøsmelteanlegget både er temperatur- og nedbørsstyrt dvs. når det registreres nedbør og kulde samtidig.

Tiltak 8: Velg hvitevarer med lavt forbruk

Når du skal kjøpe nye hvitevarer så velg et produkt med lavt strømforbruk. Produktene deles inn i energiklasser fra A til G, hvor A er det minst energikrevende. Mange produsenter tilbyr nå varer som går ekstra langt i å være energieffektive. A+ og det enda bedre A++ er merkinger som har kommet for å skille de gode fra de ekstra gode produktene.

Tiltak 9: Følg med på energibruken i boligen

Gjør det til en vane å følge med energiforbruket. Les av måleren månedlig eller oftere for å være bevisst energibruken. Ca halvparten av boligens energibruk går til oppvarming.

Tiltak 10: Slå av lyset og bruk sparepærer

Slå av lys i rom som ikke er i bruk. Utnytt dagslyset. Bruk sparepærer, spesielt til utelys og rom som er kalde eller bare delvis oppvarmet.

Tiltak utendørs

Tiltak 11: Termostat- og nedbørsstyring av snøsmelteanlegg

Snøsmelteanlegget er kun manuelt styrt, eller styres kun etter lufttemperatur. Det installeres automatikk slik at snøsmelteanlegget både er temperatur- og nedbørsstyrt. Det kan være i form av en temperatur- og snøføler i bakken, med temperatur- og fuktføler i luften. Snøsmelteanlegget aktiveres kun ved behov dvs. når det registreres nedbør og kulde samtidig.

Tiltak 12: Montere urbryter på motorvarmer

Det monteres urbryter (koblingsur) på motorvarmeren slik at den ikke står på mer enn nødvendig.

Tiltak 13: Montere automatikk på utebelysning

Det kan monteres fotocelle på utebelysningen slik at det automatisk går av/på etter dagslyset/mørket. Eller det kan monteres bevegelsessensor slik at lyset kun går på ved bevegelse og slås av automatisk etter forhåndsinnstilt tid.

Tiltak 14: Skifte til sparepærer på utebelysning

Sparepærer på 5, 7, 11, 15, og 20 W tilsvarer glødelamper på henholdsvis 25, 40, 60, 75 og 100 W. Sparepærer gir like mye lys som vanlige glødelamper, men bruker bare rundt 20% av energien. De varer dessuten lenger, 8.000-15.000 timer mot 1.000 - 2.500 timer for glødelamper.

Tiltak på elektriske anlegg

Tiltak 15: Tidsstyring av panelovner

Elektriske varmeovner er utstyrt med termostat men har ikke automatikk for tidsstyring / nattsenkning av temperaturen. Dersom ovnene er meget gamle kan det vurderes en utskifning til nye ovner med termostat- og tidsstyring, eller det ettermonteres spareplugg eller automatikk for tidsstyring på eksisterende ovn. Dersom mange ovner skiftes ut bør det vurderes et system hvor temperatur og tidsinnstillinger i ulike rom i boligen styres fra en sentral enhet.

Tiltak 16: Temperatur- og tidsstyring av panelovner

Evt. eldre elektriske varmeovner uten termostat skiftes ut med nye termostatregulerte ovner med tidsstyring, eller det ettermonteres termostat / spareplugg på eksisterende ovn. Dersom mange ovner skiftes ut bør det vurderes et system hvor temperatur og tidsinnstillinger i ulike rom i boligen styres fra en sentral enhet.

Bygningsmessige tiltak

Tiltak 17: Montering tetningslister

Luftlekkasjer mellom karm og ramme på vinduer og mellom karm og dørbled kan reduseres ved montering av tetningslister. Lister i silikon- eller EPDM-gummi gir beste resultat.



Om grunnlaget for energimerket

Enova er ansvarlig for energimerkeordningen. Energimerket beregnes på grunnlag av oppgitte opplysninger om boligen. For informasjon som ikke er oppgitt, brukes typiske standardverdier for den aktuelle bygningstypen fra tidsperioden den ble bygd i. Beregningsmetodene for energikarakteren baserer seg på NS 3031.

<https://www.enova.no/energimerking>



Spørsmål om energiattesten

Spørsmål om energiattesten, energimerkeordningen eller gjennomføring av energieffektivisering og tilskuddsordninger kan rettes til Enova Svarer.

For ytterligere råd og veiledning om effektiv energibruk se våre nettsider.

<https://www.enova.no>

Boligkjøperforsikring

- Gir deg hjelp dersom du skulle oppdage feil etter overtakelsen.
- Gir deg trygghet med tilgang til advokat i hele fem år etter overtakelsen.

Boligkjøperforsikring gir deg ekstra trygghet når du kjøper bolig. Du får juridisk hjelp hvis du oppdager feil og mangler ved boligen utover det du kunne forvente ut fra salgsdokumentene og andre salgsopplysninger, eller hvis det er gitt uriktige opplysninger som har påvirket kjøpet ditt. Boligkjøperforsikringen gir deg også ved behov juridisk rådgivning, advokathjelp og bistand gjennom rettsapparatet.

Boligkjøperforsikringen leveres av Hiscox, med Sedgwick som skadebehandler, og formidles gjennom Gjensidige.

Når og hvor kjøper du forsikringen?

Boligkjøperforsikringen kjøpes fra eiendomsmegleren som foretar salget av boligen du kjøper. Forsikringen kan kjøpes av privatpersoner, og gjelder fra kontraktsmøtet. Den opphører automatisk etter fem år.

Pris

Prisen gjelder for fem år og avhenger av hvilken type bolig du kjøper. Beløpet legges automatisk inn i oppgjøret for din nye bolig, slik at du ikke mottar en egen faktura på denne, men betaler sammen med den resterende kjøpesummen og omkostningene.

- | | |
|---|-------------|
| • Leilighet og rekkehus med andels- eller aksjenummer | kr 7 150,- |
| • Leilighet og rekkehus med seksjonsnummer | kr 8 950,- |
| • Rekkehus med eget gnr./bnr. | kr 13 650,- |
| • Enebolig, fritidsbolig, tomannsbolig, tomt | kr 13 650,- |

Spørsmål

Har du spørsmål om Boligkjøperforsikringen, kan du kontakte oss på telefon **915 03 100** eller lese mer på gjensidige.no/forsikring/boligkjoperforsikring.



Gjensidige



Boligkjøperpakken

Alt du trenger til ditt boligkjøp – ferdig forsikret hele det første året.

Boligkjøperpakke HUS

Gir deg alle de forsikringene du trenger for det nye huset ditt:

- boligkjøperforsikring levert av Hiscox, med oppgjør via Sedgwick
- renteforsikring
- standard bygningsforsikring for hus
- innboforsikring Pluss
- flytteforsikring
- uhell i og utenfor hjemmet
- råte, skadedyr, skadeinsekter, mus og rotter

Pris: Boligkjøperpakken Hus koster **kr 19 900,-** for hele det første året. Prisen på forsikringen legges inn i oppgjøret for din nye bolig, og betales i forbindelse med overtakelsen.

Boligkjøperpakke LEILIGHET

Gir deg alle de forsikringene du trenger for den nye leiligheten din:

- boligkjøperforsikring levert av Hiscox, med oppgjør via Sedgwick
- renteforsikring
- innboforsikring Pluss
- flytteforsikring
- uhell i og utenfor hjemmet
- bekjempelse av veggedyr, kakerlakker og skjeggkre

Pris: Boligkjøperpakken Leilighet og fritidsleilighet koster **kr 9 950,-** for hele det første året. Prisen på forsikringen legges inn i oppgjøret for din nye bolig, og betales i forbindelse med overtakelsen.

Boligkjøperpakke HYTTE

Gir deg alle de forsikringene du trenger for den nye fritidsboligen din:

- boligkjøperforsikring levert av Hiscox, med oppgjør via Sedgwick
- standard bygningsforsikring for hytte
- innboforsikring Pluss
- uhell i fritidsboligen
- råte, skadedyr, skadeinsekter, mus og rotter

Pris: Boligkjøperpakken Hytte koster **kr 19 900,-** for hele det første året for frittstående hytte / tomannshytte / kjedet hytte. Prisen på forsikringen legges inn i oppgjøret for din nye bolig, og betales i forbindelse med overtakelsen.

Forsikringspakken tilbys kun av eiendomsmegleren som foretar salget av eiendommen, og kan kun kjøpes av privatpersoner. Boligkjøperforsikringen gjelder fra kontraktsmøte (maks 6 mnd. før overtakelse), mens de andre forsikringene gjelder fra du overtar boligen. Forsikringene løper/varer i ett år.

I Boligkjøperpakke Hus og Boligkjøperpakke Hytte inngår standard bygningsforsikring. Denne kan oppgraderes til Hus Pluss mot et tillegg i prisen, det gjør du ved å kontakte Gjensidige etter overtakelse av boligen. Horisonaldelt tomannsbolig og rekkehus i borettslag får kun kjøpt leilighetspakke. Dersom det er behov for egen bygningsforsikring må du kontakte Gjensidige.

Boligkjøperforsikringen kan beholdes i inntil fem år. Du vil motta pris på fornyelse av boligkjøperforsikringen ca. 1 måned før fornyelsen din.

Har du spørsmål om boligkjøperpakken kan du kontakte oss på telefon 915 03 100 eller e-post boligkjoperpakken@gjensidige.no. Dersom du skal melde inn en sak tilknyttet boligkjøperpakken, gjør du dette ved å logge inn på gjensidige.no.

Gnolla 268

Høyde over havet

827 m



Offentlig transport

Bryn Linje 834	3.1 km
Elgshøen Linje 834	3.1 km

Avstand til byer

Elverum	80.3 km
Hamar	102.3 km
Oslo	197.1 km
Trondheim	230.1 km

Ladepunkt for el-bil

Skistar Lodge Trysil	23.1 km
Skistar Trysil - Fageråsen	23.7 km

Vintersport

Langrenn

- Avstand til nærmeste løype: 167 m
- 144 km preparert løype innenfor 15 km

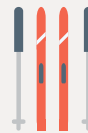

Alpin

- Skistar Trysil
- Avstand til nærmeste bakke: 22.5 km
- Skitrek i anlegget: 30



Aktiviteter

Afterski/Restauranter SkiStar Lodge	23.1 km
Kulpen SPA	23.1 km
Skiskole Høyfjellssenteret	23.8 km
Afterski/Restauranter Høyfjellssent...	23.8 km
Fageråsen Discgolf	23.8 km

Sport

Flendalen, Ball-løkke Ballspill	3.9 km
Jordet stadion Aktivitetshall, fotball, friidrett	12.2 km
Trysil Helse & Trening	24.8 km
Spenst Trysil	25 km

Dagligvare

Joker Jordet PostNord	13.2 km
Nærbutikken Engerdal	18.6 km

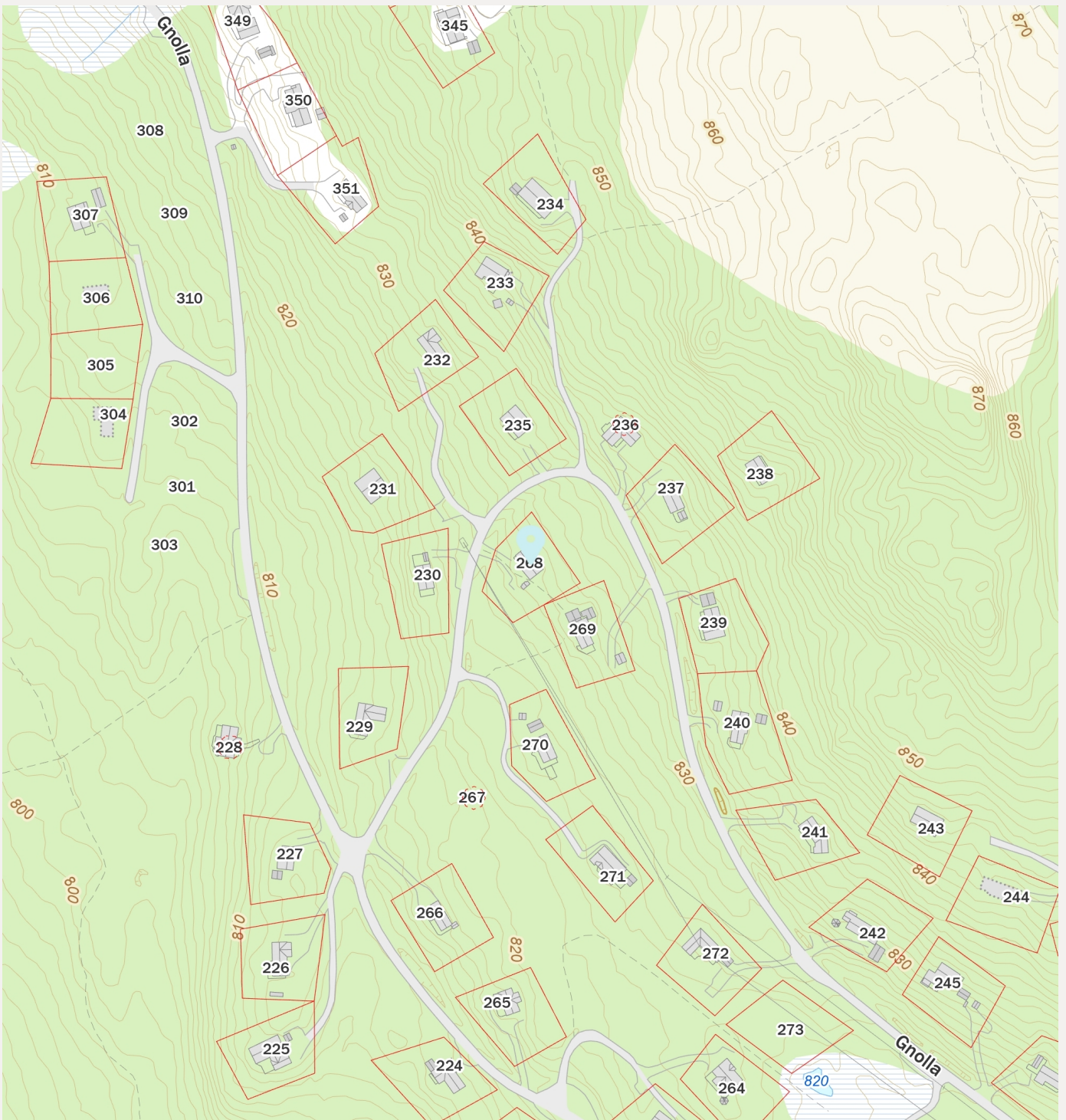
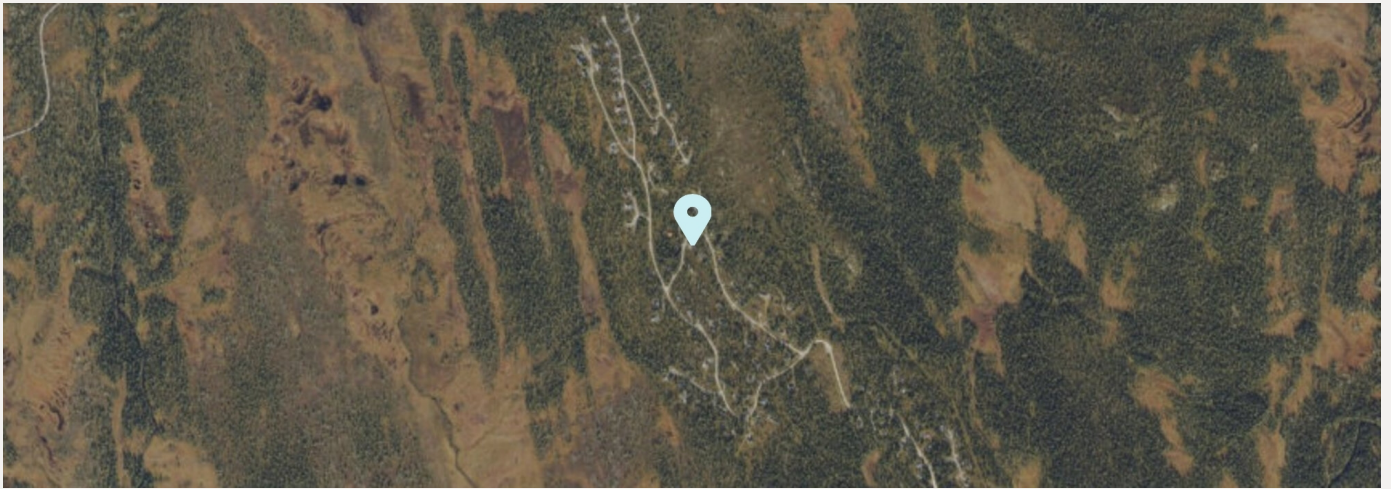



OVERSIKT OVER LØSØRE OG TILBEHØR TIL EIENDOMMEN

Oversikten er utarbeidet av Norges Eiendomsmeglerforbund, Eiendom Norge og Advokatforeningens Eiendomsmeglingsgruppe, og er gjeldende fra 1. januar 2020.

Generelt

Lov om avhending av fast eiendom (avhendingslova/avhl.) av 3. juli 1992 regulerer kjøper og selgers rettigheter og plikter ved overdragelse av fast eiendom og andeler i borettslag.

I henhold til avhl. § 3-4 skal eiendommen, når annet ikke er avtalt, overdras med innredninger og utstyr som etter lov, forskrift eller annet offentlig vedtak skal følge med. Det samme gjelder varig innredning og utstyr som enten er fastmontert eller er særskilt tilpasset bygningen, jf. avhl. § 3-5. Loven inneholder ingen detaljert oversikt over hva som omfattes av «innredning og utstyr», og over hva som skal regnes som «fastmontert eller særskilt tilpasset».

Partene kan fritt avtale hva som skal følge med eiendommen ved salg. Bransjens liste over løsøre og tilbehør som skal følge med eiendommen, er en del av avtalen mellom kjøper og selger dersom ikke annet er opplyst i salgsoppgaven, kjøper har tatt forbehold i bud eller avtale på annen måte er inngått. Der intet annet er avtalt, vil løsøre og tilbehør medfølge slik dette fremkommer av avhl. § 3-4 og § 3-5 og denne oversikt.

Produkter og installasjoner som medfølger overdras uten noen form for garantier, utover eventuell gjenværende leverandørgaranti.

Dersom det er noe i nedenstående liste som ikke finnes på eiendommen, vil det heller ikke medfølge.

1. HVITEVARER medfølger der dette er spesielt angitt i salgsoppgaven.
2. HELDEKKENDE TEPPER følger med uansett festemåte.
3. VARMEKILDER, slik som ovner, kaminer, peiser, varmpumper og panelovner, følger med uansett festemåte. Frittstående biopeiser/varmeovner og terrassevarmere medfølger ikke. Det følger ikke med varmekilder i rom som ikke har vegg- eller fastmonterte varmekilder på visning.
4. TV, RADIO OG MUSIKKANLEGG. TV-antennor og fellesanlegg for TV, herunder parabolantenne, og tuner/dekoder/tv-boks medfølger der dette eies av selger. Veggmontert TV/flatskjerm med tilhørende festeordning samt musikkanlegg følger ikke med (se også punkt 12).
5. BADEROMSINNREDNING/UTSTYR. Badekar, dusjkabinett, dusjvegger, alle fastmonterte speil og hyller, fastmonterte glass- og håndkleholdere, herunder håndklevarmere samt baderomsinnredning, medfølger.
6. GARDEROBESKAP medfølger, selv om disse er løse. Fastmonterte garderobehyller og knagger

medfølger. Innredning i garderobeskap, for eksempel løse eller fastmonterte trådkurver, hyller, stenger og lignende, medfølger.

7. KJØKKENINNREDNING medfølger, herunder også åpne, fastmonterte hyller og løs eller fastmontert kjøkkenøy.

8. MARKISER, PERSIENNER og annen type innvendig og utvendig solskjerming, gardinoppheng, lamellgardiner og liftgardiner medfølger.

9. AVTREKKSIVIFTER av alle slag, samt fastmonterte aircondition/ventilasjonsanlegg, medfølger.

10. SENTRALSTØVSUGER medfølger med komplett anlegg, herunder slange, munnstykke mm.

11. LYSKILDER. Kupler, lysstoffarmatur, fastmonterte "spotlights", oppheng og skinner med spotlights samt utelys og hagebelysning medfølger. Vegglamper, krokhengte lamper, lysekroner, prismelamper og lignende som er koblet til sukkerbit eller stikkontakt følger likevel ikke med.

12. INSTALLERTE SMARTHUSLØSNINGER med sentral som styrer lys, varme, lyd o.l., samt tilhørende trådløse enheter som brytere, sensorer, kameraer, integrerte høyttalere el. medfølger. Enkle lysstyringssystem f.eks. med en sentral som kun styrer lyspærer eller smartpærer montert i sokkel medfølger likevel ikke.

13. UTVENDIGE SØPPELKASSER og eventuelt holder/hus til disse medfølger.

14. POSTKASSE medfølger.

15. UTENDØRS INNRETNINGER slik som flaggstang, fastmontert tørkestativ, samt andre faste utearrangementer som f.eks. badestamp, boblekar/jacuzzi og liknende utendørs kar, lekestue, lekestativ, utepeis, fastmontert trommel til vannslange, medfølger. Guidekabel/avgrensingskabel til robotgressklipper medfølger, men robotgressklipper og ladestasjon for denne medfølger ikke.

16. FASTMONTERT VEGGLADER/LADESTASJON TIL EL-BIL medfølger uavhengig av hvor laderen er montert.

17. SOLCELLEANLEGG med tilhørende teknisk infrastruktur medfølger.

18. GASSBEHOLDER til gasskomfyr og gasspeis medfølger.

19. BRANNSTIGE, BRANNTAU, feiestige og lignende medfølger der dette er påbudt. Løse stiger medfølger ikke.

20. BRANNSLUKNINGSAPPARAT, BRANNSLANGE og RØYKVARSLER medfølger der dette er påbudt. Det er eier og brukers plikt til å se til at utstyret forefinnes på enhver eiendom. Hvis annet ikke er uttrykkelig avtalt, skal dette derfor alltid følge med ved salg av eiendom.

21. SAMTLIGE NØKLER til eiendommen som selger er i besittelse av skal overleveres kjøper på overtakelsen, herunder nøkler til eventuelle boder, uthus, garasjeportåpner e.l. Låses boder, uthus e.l. med hengelås, skal lås og nøkler til disse medfølge.

22. GARASJEHYLLER, bodhyller, lagringshyller og oppheng til bildekk medfølger såfremt de er fastmontert.

Planter, busker og træer som er plantet på tomten, eller fastmonterte kasser og lignende er en del af eiendommen og medfølger i handelen.