

Selveier Enebolig  
Skarelien 27  
5174 Mathopen



www.e3.no

#### Boligens tekniske tilstand:

Antall TG

0	TG 0	Ingen avvik
5	TG 1	Ingen vesentlige avvik
10	TG 2	Vesentlige avvik
3	TG 3	Store eller alvorlige avvik
0	TG iu	Ikke undersøkt

#### Utført av:

Takstmann

**Mats Hansen**

Dato: 02/06/2026

Rotthaugsgaten 1 C

Bergen 5033

45392791

mats@takstmannmh.no



*Dersom bygningsdelen kun har en tilstandsgrad og ikke er beskrevet, betyr det at det ikke er noen avvik i forhold til det som kan forventes. Alder tatt i betraktning.*

*Takstmannens utdypende vurdering av bygningsdeler med TG 2 og TG 3 finnes på siste siden(e) i denne rapporten.*

Denne rapporten er gyldig i 12 mnd.

**OM EIERSKIFTERAPPORT™**

Rapporten er utarbeidet med utgangspunkt i BMTFs faglige rammeverk for tilstandsanalyse ved boligsalg, samt avhendingslova med tilhørende forskrift (tryggere bolighandel).

Som del av en overgangsordning benyttes **NS 3600:2018 – Teknisk tilstandsanalyse ved omsetning av bolig** som normativt grunnlag for struktur, begrepsbruk og fastsettelse av tilstandsgrader.

**AVGRENSNING:**

EIERSKIFTERAPPORT™ er godkjent av Byggmestrenes Takseringsforbund og kan kun benyttes av BMTF-sertifiserte takstmenn.

Rapporten er spesielt godt egnet ved eierskifte av boliger. Rapporten erstatter ikke kjøpers undersøkelsesplikt eller selgers opplysningsplikt i henhold til lov om avhending av fast eiendom.

**NIVÅ AV ANALYSEN:**

Tilstandsanalysen utføres ved grundige visuelle observasjoner kombinert med undersøkelser, målinger, bruk av egnede instrumenter og registreringer. Dersom det er mistanke til høyt fuktnivå i vegger mot våtrom, eller i rom under terreng kan tilstandsanalysen omfatte destruktive inngrep som for eksempel hullboring i vegger.

Det kan utføres inngrep i vegg eller etasjeskillere ved bad og i rom under terreng for undersøkelse av fukt ved mistanke til alvorlige avvik. Alle bygningsdeler blir undersøkt, med stor vekt på de områdene som takstmannen, erfaringsmessig, kjenner som svake punkter. Selv om takstmannens analyser er svært grundig, kan det forekomme skjulte feil og mangler.

For bolig er referansenivået for de ulike rom og bygningsdeler gitt som krav til tilstandsgrad TG 1, det vil si uten skader og fagmessig riktig utført og i henhold til gjeldende lov/forskrift som gjelder for den aktuelle boligen der ikke tilleggene angir annet. Generelt er referansenivået byggeforskrifter som var gjeldende når bygningen/bygningsdelen ble byggesøkt.

**LEVETIDSBETRAKTNINGER:**

Når det refereres til levetid er dette basert på takstmannens erfaringstall og Byggforskserien 700.320 Intervaller for vedlikehold og utskifting av bygningsdeler, SINTEF Byggforsk.

Levetidsbetraktningene beregnes med hovedvekt på takstmannens skjønnsmessige vurdering av den enkelte bygningsdelens antatte gjestående levetid. Dette avhenger også av forskjellige faktorer som kan gjøre seg gjeldende når det gjelder værforhold og bruk.

Levetiden vil variere noe dersom andre kriterier enn teknisk levetid, som for eksempel vedlikehold, estetikk, økonomi, sikkerhet, funksjon eller andre brukerønsker, er lagt til grunn.

**VÆR OPPMERKSOM PÅ**

Egenerklæringsskjema skal alltid legges frem for rapportansvarlig før tilstandsanalysen påbegynnes. Dersom egenerklæring ikke foreligger, vil dette komme tydelig frem på en av de siste sidene av rapporten under ovenstående overskrift.

Dersom det er lagt frem dokumentasjon av pågående byggesaker og/eller manglende ferdigattest, og/eller midlertidig brukstillatelse. Så vil også dette komme tydelig frem på en av de siste sidene av rapporten under samme overskrift som over.

**KOSTNADSVURDERING VED TG3**

Dersom det er angitt TG3 på en bygningsdel i denne rapporten, så vil det være angitt et antatt kostnadsoverslag over hva det vil koste å sette den i stand, uten å øke standarden.

**PIPER OG ILDSTEDER:**

Grundig undersøkelse av piper og ildsteder anbefales utført i samråd med offentlige godkjenningsmyndigheter.

**ELEKTRISK ANLEGG OG BRANNFØREBYGGENDE TILTAK:**

Ved omsetning av bolig vil man ofte få endring i bruk av det elektriske anlegget. BMTF anbefaler på generelt grunnlag at en registrert elektroinstallatør foretar en kontroll av boliginstallasjon ved eierskifte.

Dette kan for eksempel være en rapport fra periodisk kontroll av boliginstallasjon i henhold til NEK 405-2, som omfatter kontroll av både det elektriske og det branntekniske anlegget.

## MER OM TILSTANDSGRADENE I DENNE RAPPORTEN:

TG 0	TG 0 betyr at bygningsdelen ikke har noen avvik. * Det er ingen tegn til slitasje. * Dokumentert fagmessig godt utført. * Det er ingen merknader.
TG 1	TG1 betyr at bygningsdelen kan ha mindre avvik. * Som forventet i forhold til alder/bruksslitasje. * Strakstiltak anses ikke som nødvendig.
TG 2	TG 2 betyr at bygningsdelen kan ha vesentlige avvik. Eksempler på TG2 kan være at bygningsdelen er: * Feil utført. * Skadet, eller symptomer på skade. * Svært slitt. * Nedsatt funksjon. * Utgått på dato. * Kort gjenværende brukstid. * Det er behov for tiltak i nær fremtid. * Det er grunn til overvåkning av denne bygningsdelen.
TG 3	TG 3 betyr at bygningsdelen kan ha store eller alvorlige avvik. Eksempler på TG3 kan være at bygningsdelen er: * Har total funksjonssvikt * Fyller ikke lenger formålet * Er en fare for liv og helse Det er et akutt behov for tiltak, og/eller det er avvik fra lover eller forskrifter som gjelder for den aktuelle bygningsdelen eller byggverket.
TG iu	TG iu betyr at bygningsdelen ikke er undersøkt. Denne tilstandsgraden skal kun benyttes unntaksvis. Eksempler kan være: * Snødekket tak og krypekjeller uten inspeksjonsmulighet på tidspunktet for analysen * Bygningsdelen, arealet eller rommet er ikke tilgjengelig for inspeksjon på tidspunktet for analysen

## Sjablonmessige kostnadsklasser ved TG3

Kostnadsklasse	Veiledende størrelsesorden i NOK
Lav kostnad	0 – 100 000
Middels kostnad	100 000 – 300 000
Høy kostnad	Mer enn 300 000

Kostnadsklassene er **sjablonmessige og veiledende**, og angir kun overordnet størrelsesorden.

De er **ikke pristilbud, ikke bindende** og **ikke knyttet til valgt løsning**. Endelig kostnad må avklares gjennom nærmere undersøkelser og tilbud fra fagperson.

## EIENDOMSDATA:

<b>Matrikkeldata:</b>	Gnr:127, Bnr: 497
<b>Hjemmelshaver:</b>	Anne Margrethe Bergset
<b>Seksjonsnr:</b>	-
<b>Festenr:</b>	-
<b>Andelsnr:</b>	-
<b>Tomt:</b>	696 m <sup>2</sup>
<b>Konsesjonsplikt:</b>	Nei
<b>Adkomst:</b>	OFFENTLIG
<b>Vann:</b>	OFFENTLIG
<b>Avløp:</b>	OFFENTLIG
<b>Regulering:</b>	Ikke fremvist
<b>Offentl. avg. pr. år:</b>	-
<b>Forsikringsforhold:</b>	-
<b>Ligningsverdi:</b>	Fastsettes av skatteetaten
<b>Byggear:</b>	1995

**BEFARINGEN:****Befaringsdato:** 21.04.2026**Forutsetninger:**

Det var ingen hindringer på befaringsdagen. Klimatiske forhold som temperaturforandringer, nedbørsmengde m.m. vil kunne påvirke boligen. Se pkt. Tilleggsopplysninger for ytterligere informasjon.

**Oppdragsgiver:**

Anne Margrethe Bergset

**Tilstede under befaringen:**

Hjemmelshaver

**Fuktmåler benyttet:**

Protimeter MMS 2

**OM TOMTEN:**

Tomten er opparbeidet med gruslagt innkjørsel, biloppstillingsplasser, murer, steinheller, plen og diverse beplantning.

**OM BYGGEMETODEN:**

Fundamentert på antatt faste masser av komprimert sprengstein/grov pukk på fjell, det er ikke foretatt grunnundersøkelser. Gulv mot grunn av betong. Grunnmur og fundamenter av betongkonstruksjoner. Etasjeskiller av trebjelkelag. Ytterveggkonstruksjoner over grunnmur er oppført i trekonstruksjoner, utvendig er veggene kledd med liggende trekledning. Vinduer med isolerglass i malte trekarmen. Takkonstruksjonen er utført som saltakskonstruksjon av tresperrer, taket er tekket med sutak, lekter og takstein.

**OVERORDNET FAGLIG VURDERING AV EIENDOMMEN:**

Ved avhending av eiendommen gjøres det oppmerksom på selgers opplysningsplikt og kjøpers undersøkelses plikt i.h.t. Lov om avhending. Eventuelle avvik som er funnet og kontrollert på befaringsdagen står nærmere beskrevet under den aktuelle bygningsdelen.

Det gjøres oppmerksom på at boligens alder tilsier at det ved ombygning/modernisering/endring kan fremkomme feil og mangler. En må være klar over at boligen opprinnelig er fra 1997 og at bygningsdeler som ikke er skiftet kan være på slutten av sin levetid. Det er viktig å påpeke at bygningen anses å være oppført i henhold til de forskrifter og byggemetoder som var gjeldende da boligen ble oppført. Oppføring av boliger i Norge er underlagt en rekke forskrifter og ulike bygningskrav, på bakgrunn av boligens alder må det derfor påregnes et avvik i forhold til dagens regelverk og standarder for oppføring av bolig.

**ANNET:****Beliggenhet:**

I området rundt Mathopen finner man blant annet skole, butikk og treningssenter. Videre er det 8 minutter med bil til Vestkanten Storsenter som kan by på et bredt utvalg av shopping og underholdningstilbud. Her er det i tillegg til en mengde med butikker og restauranter også bowling, badeland og ishall for å nevne noe.

**Takstobjektet:**

Selveier enebolig over to plan.

Oppvarming: Varmekabler i 1.etasje og på badet i 2.etasje, ellers elektrisk oppvarming. Teknisk tilstand på varmekilder er ikke kontrollert.

El. Anlegg: Sikringsskapet inneholder automatsikringer. Sikringsskapet er ikke videre undersøkt da dette krever spesialkompetanse (se eget vurderingspunkt).

VVS: Boligen har sluk og avløpsrør av plast. Det er benyttet kobberør til vannforsyningsrør. VVS anlegget er ikke nærmere kontrollert da dette krever spesialkompetanse (se eget vurderingspunkt).

**DOKUMENTKONTROLL:**

Opplysninger fra hjemmelshaver.

## BESKRIVELSE AV INNVENDIGE OVERFLATER (vegger, tak og gulv):

Gulv: Entré, toalettrom og badet i 2.etasje har flislagte gulv, vaskerommet har gulvbelegg, resterende rom har laminat og tregulv.

Vegger: Badet i 2.etasje har baderomsplater, resterende rom har malte flater og panel.

Tak: Tak-ess plater og malte flater.

---

## MERKNADER OM ANDRE ROM:

### FORMÅL MED ANALYSEN:

Tilstandsvurderingen er gjennomført for å avdekke eventuelle avvik og mangler ved boligen. Rapporten er utarbeidet i forbindelse med salg av den aktuelle eiendommen. Oppdragsgiver/eier deltok under befaringen med mulighet for å informere om svakheter som bør undersøkes grundigere.

---

### VESENTLIGE ENDRINGER ETTER BYGGEÅR:

Opplysninger fra hjemmelshaver:

- Lagt nye laminatgulv i stuen, kjøkkenet, soverommet og gangen i 2021.
- Badet i 2.etasje ble pusset opp i 2023. Samtidig ble det skiftet sluk.
- Montert kjøkkeninnredning i 2.etasje i 2023.
- Ventilasjonsaggregatet ble skiftet ut i 2023.
- Flislagt i gangen i 2023.
- Skiftet innerdører i gang/trappegang i 2023.
- Serviceelektrikeren monterte MINUSMÅLER i 2023 for måling av strøm i 2.etasje.

**AREALER OG ANVENDELSE:****Arealmåling**

Arealmålingene i denne rapporten er utført i samsvar med Norsk Standard NS 3940 slik målereglene var praktisert i bransjen på måletidspunktet. Arealer oppgis i hele kvadratmeter og gjelder for det tidspunkt rapporten er datert.

**MÅLEVERDIG AREAL:**

Ved arealmåling regnes ikke åpninger for trapper, heissjakter og lignende som del av etasjens areal. Rom må være fysisk tilgjengelige for å kunne måles. Rom kan være måleverdig etter NS 3940 selv om de ikke tilfredsstiller gjeldende byggeforskrifter eller krav til godkjent bruk.

Måleverdig areal etter NS 3940 er ikke det samme som godkjent oppholdsareal etter plan- og bygningslovgivningen.

**AREALBEGREPER:**

BRA-i: Internt bruksareal

BRA-e: Eksternt bruksareal

BRA-b: Innglasset balkong

TBA: Terrasse- og balkongareal

**Arealer utenfor boenheten (BRA-e):**

Arealer som ligger utenfor selve boenheten er kun inkludert som BRA-e basert på opplysninger fra eier om faktisk bruk. Det er ikke kontrollert om disse arealene rettslig tilhører boenheten eller om de er del av fellesareal. Slike arealer kan omdisponeres av borettslag/sameie, noe som kan påvirke boligens tilgjengelige bruksareal.

**Fellesareal – rettslig avgrensning:**

Ved arealmåling er det NS 3940 som legges til grunn. Standarden har en annen definisjon av fellesareal enn eierseksjonsloven. Dette kan innebære at arealer som er måleverdig etter NS 3940, ikke nødvendigvis følger boenheten rettslig.

**Viktig merknad om måleregler:**

Eventuelle arealavvik mellom ulike rapporter kan skyldes endringer i måleregler eller ulik standardpraktisering over tid, og er ikke nødvendigvis uttrykk for målefeil.

**AREAL BOLIG:**

Etasje:	BRA-i	BRA-e	BRA-b	TBA
1. Etasje	109	0	0	0
2. Etasje	63	0	0	0
SUM BYGNING	172	0	0	0
SUM BRA	172			

**AREAL GARASJE/UTHUS:**

Etasje:	BRA-i	BRA-e	BRA-b	TBA
SUM BYGNING				
SUM BRA				

**BRA-i:**

1. Etasje: Entré(2,2m<sup>2</sup>), trappegang(4,2m<sup>2</sup>), gang(9,6m<sup>2</sup>), toalett(1,4m<sup>2</sup>), vaskerom(5,7m<sup>2</sup>), soverom(16,7m<sup>2</sup>), stue(39,9m<sup>2</sup>), kjøkken(19,9m<sup>2</sup>), bod(4,9m<sup>2</sup>), kott(2,7m<sup>2</sup>).

2. Etasje: Gang(14m<sup>2</sup>), bad/vaskerom(7,7m<sup>2</sup>), soverom(16,9m<sup>2</sup>), soverom(13,2m<sup>2</sup>), kjøkken(8m<sup>2</sup>), bod(3m<sup>2</sup>).

---

**BRA-e:****MERKNADER OM AREAL:**

Arealene av hvert rom (nettoareal) summert vil avvike fra oppgitt totalt areal. Dette som følge av at tykkelsen av skillevegger/innervegger og eventuelle sjakter eller piper er trukket fra nettoarealet av hvert rom, men skal iht. målereglene (NS3940) medregnes i totalarealet.

---

**GARASJE / UTHUS:**

**BYGGMESTER:**

En BMTF-sertifisert takstmann er en byggmester eller tilsvarende fagperson med dokumentert minimum seks års erfaring fra analyse, reparasjon og oppføring av boliger. Takstmannen kan også være ansatt hos en byggmester eller et tilsvarende foretak. I slike tilfeller utarbeides rapporten under byggmesterens faglige ansvar, mens takstmannen fungerer som en selvstendig fagkyndig ressurs. Dette sikrer at rapporten bygger på riktig kompetanse og følger gjeldende faglige standarder.

**INTEGRITET:****UAVHENGIG TAKSTMANN**

Denne rapporten er utarbeidet av en uavhengig takstmann uten bindinger til andre aktører i eiendomsbransjen. Takstmannen har verken et ansettelsesforhold til, eller økonomisk interesse i sin oppdragsgivers virksomhet. For nærmere beskrivelse av kravene til takstmans integritet, se BMTFs etiske retningslinjer på [www.BMTF.no](http://www.BMTF.no)

*Ansvarlig for rapporten:*

**Mats Hansen**

Tømrersvenn, byggmester og BMTF sertifisert takstmann

02/06/2026

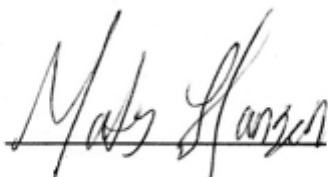

Mats Hansen

## 1. Grunn og fundamenter

### TG 2 1.1 Byggegrunn, fundamenter, grunnmur, drenering og sikring mot vann og fuktighet

Byggegrunn er ikke kjent.

Huset står på antatt faste masser av komprimert sprengstein / grov pukk på fjell. Det er ikke foretatt grunnundersøkelser. Videre grunnforhold er ikke kjent. Fundament, søyler og pilarer under terreng var ikke tilgjengelige for inspeksjon.

Gulv mot grunn av betong.  
Grunnmuren er oppført betongkonstruksjoner.

Det er ikke mulig å vurdere dreneringen med sikkerhet i forhold til funksjonalitet ut fra visuell besiktelse. Det kan være flere forhold under bakkenivå (vannårer i fjell/terreng, tilsig av fukt etc.) som kan ha negativ betydning.

Merknad/vurdering av avvik:

Mer enn halvparten av forventet levetid på drenering nærmer seg er overskredet. Dreneringen bør kontrolleres jevnlig der det lar seg gjøre. For utbedring av dreneringen må dreneringen skiftes ut, tidspunktet for når dette er nødvendig er vanskelig å si.

#### Merknader:

Ingen 1.2 Krypekjeller

Bygningsdelen eksisterer ikke.

#### Merknader:

TG 1 1.3 Terrengforhold

På befaringsdagen ble det ikke opplyst om kjente avvik ved terrengforhold, det var heller ingen umiddelbare tegn til større avvik. Det ble ikke observert store vannansamlinger eller lignende inntil grunnmuren som kunne tyde på feil fall mot grunnmur.

#### Merknader:

## 2. Yttervegger

### TG 2 2.1 Yttervegger

Det er ikke påvist deformasjoner og/eller fuktskader i ytterveggenes konstruksjoner.

Det er utført stikktaking på typiske skadesteder, slik som i nedkanten av panelet og i områdene rundt vinduene.

Ytterveggkonstruksjonene over grunnmur er oppført i trekonstruksjoner.

På befaringsdagen ble det ikke opplyst om kjente feil og mangler ved veggkonstruksjonene, det ble heller ikke observert synlige tegn til avvik på veggkonstruksjonene utover det som kan forventes av yttervegger fra aktuell byggeår.

Veggene er oppført etter byggemetode som gjaldt for det aktuelle byggeåret, ytterveggene vil ha noe mindre isolasjon og tetthet enn hva man har etter dagens standard.

Generelt sett er utvendig trekledning en risikoutsatt bygningsdel med tanke på klimatiske forhold. Trepanel/utvendig kledning er en bygningsdel som jevnlig behøver vedlikehold.

Det er benyttet liggende trekledning.

Vær oppmerksom på:

Ytterkledningen har passert 20 år, jevnlig ettersyn og vedlikehold må utføres for å ivareta ytterkledning. Vedlikehold vil bidra til å forhindre skader på ytterkledning.

Merknad/vurdering av avvik:

Stedvis er redusert ventilering/lufting bak kledningen. Manglende lufting bak kledningen vil skade både kledningsbordene og bakveggen (ytterkledning får ikke tilstrekkelig opptørk som kan resultere i råteskader). Ved utskiftning av kledningsbord må det etableres tilstrekkelig lufting på baksiden. Når luftespalten bak kledningen øker må det påses at det er tilstrekkelig tetting med musebånd eller tilsvarende på baksiden for å forhindre skadedyr.

---

## Merknader:

### 3. Vinduer og ytterdører

#### TG 2 3.1 Vinduer og ytterdører

Det er påvist punkterte glass.

Vinduer med isolerglass i malte trekarmer.

Vinduene er fra byggeår med unntak av ett vindu fra 2022.

Vinduene har normal bruksslitasje i henhold til alder.

Altandør med felt av isolerglass.

Dørene er fra byggeår.

Dørene fremstod med normal bruksslitasje i henhold til alder.

Merknad/vurdering av avvik:

Som følge av alder på de eldste vinduene og dørene må disse jevnlig kontrolleres for punkterte vindusruter og råteskader i karm/belistning. Grunnet alder på de eldste vinduene og dørene vil restlevetid være vanskelig å anslå. Vinduer må skiftes ved behov.

Vinduene og dørene som stammer fra byggeår er å regne som eldre bygningsdeler, skader kan plutselig oppstå på eldre bygningsdeler og utgjør dermed en risiko.

Det er påvist punkterte vindusruter i øverste etasje (2 stk.), utskiftning av punkterte glassruter må påregnes.

Det er påvist slitasje/avskalling på to av vindusforingene i 1. etasje, vedlikehold/utskiftning må påregnes.

Det er lav/ingen klaring mellom utvendig listverk og beslag/vannbord under vinduene. Kan føre til fukttoppsug/råteskader i trevirket.

---

## Merknader:

### 4. Tak

#### TG 2 4.1 Takkonstruksjon, taktekking og skorstein over tak

Takkonstruksjon er utført som saltakskonstruksjon av tresperrer.

Takkonstruksjonen virker ok, det er ingen tegn til synlig svikt som for eksempel svai eller svanker utover det som anses å være normalt i henhold til alderen.

Vær oppmerksom på:

Boligen har saltakskonstruksjon, deler av øverste etasje har skråtak som i hovedsak er en lukket konstruksjon, og det er ikke kjent hvordan oppbyggingen er utført. Erfaringsmessig betraktes slike konstruksjoner som fuktrisikokonstruksjoner. Det settes tilstandsgrad 2 for å belyse risiko.

---

#### **Merknader:**

##### **TG 2** 4.2 Undertak, lekter og yttertekking (taktekkingen)

Det er ikke sikkerhetsforsvarlig å inspisere undertak, lekter og yttertekking.

Det anses ikke som sikkerhetsforsvarlig å inspisere skorstein.

---

Det er benyttet sutak, lekter og takstein til taktekking.

Taket er kun besiktiget fra bakkenivå. Det er ikke sikkerhetsmessig forsvarlig å gå på tak uten sikring. Inspeksjon fra bakkenivå medfører begrensninger i undersøkelsene.

Det er opplyst at taktekkingen stammer fra byggeår, vurdering er basert på informasjon om yttertakets alder og eventuelle observasjoner gjort fra bakkenivå, med den begrensning dette innebærer.

Merknad/vurdering av avvik:

Over halve forventete levetid for taktekkingen er oppbrukt. Taktekkingen må jevnlig kontrolleres. Som følge av alder på taktekkingen må det påregnes at denne må skiftes innen rimelig tid, skader kan plutselig oppstå på eldre taktekking/takstein og utgjør dermed en risiko.

På bakgrunn av alder på taktekkingen betraktes undertak, tekking og takstein som utsatt for svekkelser og tiltenkt funksjon er dermed redusert.

Det ble observert mose på takstein/mønestein. Mosen bidrar til å holde på fuktigheten, og kan derfor øke faren for frostsprengning.

Takrenner, nedløp og beslag er av eldre dato. Forholdet utgjør en risiko for at skader plutselig kan oppstå, skader på takrenner og nedløp øker risikoen for at vann ikke ledes bort fra boligen. Det er påvist at ikke alle taknedløpene ledes bort fra boligen, forholdet øker risikoen for vannansamlinger.

Pipe/ildsted:

Generelt anbefales pipe/ildsted kontrollert av brann/feievesen. Undertegnede takstmann har ikke spesiell kompetanse vedrørende vurdering av piper og ildsteders forskriftsmessige tilstand. For detaljert informasjon og krav anbefales kontakt med lokalt brann- og feievesen.

---

#### **Merknader:**

### **5. Loft**

#### **TG 1** 5.1 Loft (konstruksjonsoppbygging)

---

Se pkt. om takkonstruksjon og taktekkingen. Loftet må jevnlig kontrolleres for lekkasjer som følge av alder på taktekkingen. Loftet må ses i sammenheng med takkonstruksjon og taktekking.

---

#### **Merknader:**

### **6. Balkonger, verandaer og lignende**

Ingen

## 6.1 Balkonger, verandaer og lignende

Bygningsdelen eksisterer ikke.

**Merknader:****7. Våtrom****7.1 Våtrom 1. etasje****TG 3** 7.1.1 Overflate vegger og himling

Det er benyttet malte flater på veggene og malte flater i himlingen på badet i 1. etasje.

Merknad/vurdering av avvik:

Over halve forventede levetid for overflatene er overskredet på badet. Som følge av alder på overflatene må det påregnes at disse må oppgraderes innen kort tid, tidspunkt for når dette blir en nødvendighet er vanskelig å si noe om. Overflatene må holdes under oppsyn slik at tiltak tidlig kan iverksettes ved behov.

Det er påvist at badet er oppført etter eldre forskrifter. Utifra alder kan skader plutselig oppstå på eldre bad og utgjør dermed en risiko. Våtrommet bør oppgraderes innen kort tid for å tåle normal bruk etter dagens krav.

Minimumskravet for membranoppkant/tettesjikt på vegger er ikke oppfylt. Forholdet øker risikoen for skader på tilliggende konstruksjoner dersom en lekkasje skulle oppstå.

**Merknader:****TG 3** 7.1.2 Overflate gulv

Det er benyttet fliser på gulvet på badet i 1. etasje.

Merknad/vurdering av avvik:

Over halve forventede levetid for overflatene er overskredet på badet. Som følge av alder på overflatene må det påregnes at disse må oppgraderes innen kort tid, tidspunkt for når dette blir en nødvendighet er vanskelig å si noe om. Overflatene må holdes under oppsyn slik at tiltak tidlig kan iverksettes ved behov.

Det er påvist at badet er oppført etter eldre forskrifter. Utifra alder kan skader plutselig oppstå på eldre bad og utgjør dermed en risiko. Våtrommet bør oppgraderes innen kort tid for å tåle normal bruk etter dagens krav.

Det ble ikke målt tilstrekkelig fall mot sluk i henhold til gjeldende forskrifter.

Det er ikke etablert tilstrekkelig fall mot sluk på badet (ikke tilfredsstillende fall mot sluk iht. dagens krav, fall på 1:100). Minimumskravet for membranoppkant ved dørterskel er ikke oppfylt.

Manglende fall mot sluk og lav membranoppkant/terskel utgjør en risiko ved en eventuell lekkasje på våtrommet, lekkasjevann kan ledes til tilstøtende rom og utgjør dermed en risiko for skader på tilliggende konstruksjoner.

**Merknader:****TG 3** 7.1.3 Membran, tettesjiktet og sluk

Det er muligheter for å rengjøre sluk.

Arbeidet vurderes ikke som fagmessig utført.

Det er ikke boret hull i tilstøtende rom eller fra undersiden.

Det er fuktkontrollert med egnet fuktmåleverktøy.

Det er benyttet plastsluk (av eldre dato).

**Hulltaking:**

Som følge av badets alder/tilstand er det ikke gjennomført hulltaking. Oppgraderinger må påregnes. Hulltaking er en inspeksjonsmetode hvor det borres et inspeksjonshull på 73mm fra tilstøtende rom for å undersøke for fukt/skader. Det er imidlertid gjennomført fuktkontroll med fuktindikator, denne ga ikke utslag for unormale fuktverdier.

Badet i 1.etasje inneholder: Dusjkabinett, opplegg for vaskemaskin, utslagsvask.

**Merknad/vurdering av avvik:**

Mer enn halvparten av forventet brukstid er oppbrukt på slukløsning og membran. Overvåk tilstanden jevnlig. For å få tilstandsgrad 0 eller 1 må sluk og tettesjikt skiftes ut, men tidspunktet for når dette er nødvendig er vanskelig å si noe om. Som følge av alder må sluk jevnlig kontrolleres og rengjøres. På bakgrunn av alder og avvik anbefales det oppgradering innen kort tid, videre bruk av dusjkabinett må påregnes.

**Merknader:****7.2 Våtrom 2.etasje****TG 2** 7.2.1 Overflate vegger og himling

Det er benyttet baderomsplater på veggene og malte flater i himlingen på badet i 2.etasje.

Overflatene fremstod med normal bruksslitasje i henhold til alder.

**Merknad/vurdering av avvik:**

Vinduet på badet er uheldig plassert nær våtsone, vinduet og konstruksjonen rundt vinduet er ikke av egnet materialet for plassering nær våtsone. Forholdet medfører risiko for fuktskader på vinduet og tilliggende konstruksjoner. Jevnlig ettersyn anbefales slik at tiltak kan iverksettes ved behov. Videre bruk av dusjkabinett må påregnes.

**Merknader:****TG 2** 7.2.2 Overflate gulv

Det er ikke påvist riss og sprekker.

Det er ikke påvist bom (hulrom) under fliser.

Det er ikke påvist tilfredsstillende fall til sluket.

Det er benyttet fliser på gulvet på badet i 2.etasje.

Ved kontroll ble det ikke registrert bom i fliser, det gjøres oppmerksom på at mindre tilfeller av bom i fliser kan oppstå. Når ikke hele flisen har kontakt med underlaget, vil det oppstå luftlommer. Dette blir kalt "bom", og kan medføre at flisen sprekker ved belastning.

**Merknad/vurdering av avvik:**

Det er ikke etablert tilstrekkelig fall mot sluk på badet (ikke tilfredsstillende fall mot sluk iht. dagens krav, fall på 1:100).

**Merknader:****TG 1** 7.2.3 Membran, tettesjiktet og sluk

Det er muligheter for å rengjøre sluk.

Det er ikke boret hull i tilstøtende rom eller fra undersiden.

Det er fuktkontrollert med egnet fuktmåleverktøy.

Det gjøres spesielt oppmerksom på at tekking (membran og mansjetter) ikke er kontrollerbare fordi dette bare kan gjøres ved å demontere fliser. Denne type destruktive undersøkelser blir aldri foretatt ved en tilstandskontroll for eierskifterapport.

Alder og observasjoner gjort på befaringsdagen tilsier at det er membran.

Det er benyttet plastsluk.

Hulltaking:

Det ble ikke gjennomført hulltaking som følge av våtrommets alder. Hulltaking er en inspeksjonsmetode hvor det borres et inspeksjonshull på 73mm fra tilstøtende rom for å undersøke for fukt/skader. Det er imidlertid gjennomført fuktkontroll med fuktindikator, denne ga ikke utslag for unormale fuktverdier. Hulltaking vil generelt kunne gi en bedre fuktanalyse.

Badet i 2.etasje inneholder: Toalett, helstøpt servant, skuffer under servant med slette fronter, dusjkabinett, opplegg for vaskemaskin.

---

## Merknader:

### 8. Kjøkken

#### 8.1 Kjøkken 1. etasje

##### TG 2 8.1 Kjøkken 1. etasje

Det er ikke påvist fukt ved kjøleskap, vaskemaskin, varmtvannsbereder eller andre vanninstallasjoner.

Det er ikke påvist avvik i forhold til trykk i vannkran.

Det er ikke påvist avvik i forhold til avrenning fra avløp.

Det er ikke påvist symptomer på fukt og råte i nabokonstruksjoner.

---

Kjøkkeninnredning i 1.etasje med profilerte fronter, ett av overskapene har glassfront, laminat benkeplate, over benkeplaten er det benyttet panel, stål oppvaskkum, ventilator.

- Opplegg for oppvaskmaskin

Teknisk tilstand på hvitevarer er ikke kontrollert.

Fuktkontroll som er foretatt med fuktindikator ga ikke unormale fuktverdier i områder der det anses og være fare for fuktvandring. Disse områdene er i hovedsak i underskap under vask, området rundt oppvaskmaskin og på gulv rundt søkkel list.

Merknad/vurdering av avvik:

Kjøkkeninnredningen er av eldre dato. Innredningen vil fungere slik den fremstod på befaringsdagen, modernisering bør likevel påregnes. Skader kan plutselig oppstå på eldre innredninger og utgjør dermed en risiko.

Kjøkkenet er ikke utstyrt med komfyrvakt. Det er krav til fastmontert komfyrvakt i alle nye boliger fra 2010. Ved oppussing gjelder kravet om fastmontert komfyrvakt dersom det legges opp ny kurs til platetopp eller komfyr.

---

## Merknader:

### 8.2 Kjøkken 2. etasje

##### TG 1 8.2 Kjøkken 2. etasje

Det er ikke påvist fukt ved kjøleskap, vaskemaskin, varmtvannsbereder eller andre vanninstallasjoner.

Det er ikke påvist avvik i forhold til trykk i vannkran.

Det er ikke påvist avvik i forhold til avrenning fra avløp.

Det er ikke påvist symptomer på fukt og råte i nabokonstruksjoner.

Kjøkkeninnredning i 2.etasje med slette fronter, laminat benkeplate, over benkeplaten er det benyttet malte flater, stål oppvaskkum, ventilator.

- Integrert induksjonsplatetopp
- Integrert stekeovn
- Integrert oppvaskmaskin

Teknisk tilstand på hvitevarer er ikke kontrollert.

Fuktkontroll som er foretatt med fuktindikator ga ikke unormale fuktverdier i områder der det anses og være fare for fuktvandring. Disse områdene er i hovedsak i underskap under vask, området rundt oppvaskmaskin og på gulv rundt søkkel list.

---

## Merknader:

### 9. Rom under terreng

#### 10. VVS

##### TG 2 10.1 WC og innvendige vann- og avløpsrør

Materiale, sammenkoblingspunkter, kondensisolasjon og termisk isolasjon vurderes som tilfredsstillende.

Avløpskapasiteten vurderes som tilfredsstillende.

Lukt fra avløpssystemet vurderes som tilfredsstillende.

Det er ingen WC med innebygget sisterner.

---

Det gjøres oppmerksom på at det kun er synlige rørinstallasjoner som er kontrollert. Rørgjennomføringer som er skjult i vegg er ikke videre undersøkt. Utvendige vann- og avløpsrør er ikke kontrollert.

Det er benyttet kobberør til vannforsyningsrør.

Forventet levetid kobberør: 25-50 år.

Boligen har sluk og avløpsrør i plast.

Forventet levetid for sluk av plast: 30-50 år.

Merknad/vurdering av avvik:

Mer enn forventet brukstid er oppbrukt på sluk- og avløpsløsning. Som følge av alder må sluk jevnlig kontrolleres og rengjøres. For utbedring må sluk og avløpsrør skiftes ut, tidspunkt for når dette blir nødvendig er vanskelig å si noe om. Alder på bygningsdelen utgjør en risiko for at skader plutselig kan oppstå. Sluk og avløpsrør må holdes under oppsyn.

Mer enn forventet brukstid er oppbrukt på vannforsyningsrørene. Som følge av alder må rørene jevnlig kontrolleres for skader, lekkasjer og kondens. For utbedring må rørene skiftes ut, tidspunkt for når dette blir nødvendig er vanskelig å si noe om. Alder på bygningsdelen utgjør en risiko for at skader plutselig kan oppstå. Vannforsyningsrørene må holdes under oppsyn.

---

## Merknader:

##### TG 2 10.2 Varmtvannsbereder

Varmtvannsbereder er fra 1995

Det er ikke påvist avdrypp og fuktskjolder ved bereder.

Varmtvannsberederen er plassert på

Merknad/vurdering av avvik:

Det er påvist at varmtvannsberederen er over 30 år. Det er ikke behov for utbedringstiltak utifra at tanken fungerer i dag, men utifra alder kan skader plutselig oppstå på eldre tanker og utgjør dermed en risiko. På bakgrunn av alder bør det påregnes utskiftning innen kort tid.

Det er i dag innført krav om at varmtvannsberedere av denne størrelsen ikke skal være tilkoblet med vanlig stikkontakt, men være såkalt fast tilkoblet. Da vil du unngå risiko for varmgang og brann. På tidspunktet varmtvannsberederen ble montert var det ikke krav om fast tilkobling. For utbedring må tilkoblingen skiftes ut.

---

**Merknader:**

Ingen 10.3 Vannbåren varme

Bygningsdelen eksisterer ikke.

---

**Merknader:**

Ingen 10.4 Varmesentraler

Bygningsdelen eksisterer ikke.

---

**Merknader:**

TG 1 10.5 Ventilasjon

Boligen har balansert ventilasjonsanlegg.

Normalt vedlikehold/service og rens av ventilasjonsanlegget må utføres ved behov.

---

**Merknader:****11. Elektrisk anlegg og samsvarserklæring****11.1 Elektrisk anlegg og samsvarserklæring**

Når det gjelder resultater fra det lokale el-tilsynet: Se eventuelt eiers egenerklærings skjema.

---

El. Anlegg: Sikringsskapet inneholder automatsikringer. Sikringsskapet er ikke videre undersøkt da dette krever spesialkompetanse.

Det er ikke fremvist samsvarserklæring for anlegget. Kravet om samsvarserklæring gjelder både for anlegg som er nyere enn 1999, og for endringer utført på anlegg som er eldre enn 1999.

Det er ikke opplyst om årstall for forrige tilsyn av det elektriske anlegget. Det foreligger ikke dokumentasjon på gjennomført tilsyn eller dokumentasjon etter gjennomført tilsyn (dokumentasjon på avvik, mangler eller dokumentasjon på at anlegget er uten avvik).

Undertegnede takstmann har ikke fagkompetanse/spesialkompetanse til å utføre kontroll av elektriske anlegg og elektriske installasjoner. Det stilles strenge krav til kompetanse for kontroll av elektriske anlegg. Det anbefales på generelt grunnlag at registrert/autorisert elektroinstallatør/kontrollør foretar en kontroll av hele det elektriske anlegget.

Vurderingen av det elektriske anlegget er basert på visuell besiktigelse, opplysninger gitt av eier med eventuell tilhørende fremvist dokumentasjon, samt standard sjekklister (begrensede undersøkelser sammenlignet med godkjent elkontroll).

#### Branntekniske forhold:

Alle boliger skal ha brannalarmanlegg eller røykvarslere. Minimumskravet er at man har minst én røykvarsler i hver etasje i boligen.

Alle boliger skal ha slukkeutstyr som husbrannslange, eller brannslukningsapparat. Brannslukningsapparatet må være på minst 6 kg (effektivitetsklasse på minst 21 A for skumapparat). Ved bruk av brannslange skal brannslangen være tilkoblet fast vannforsyning, det anbefales kuleventil (type kran).

#### Merknad/vurdering av avvik:

Det er ikke opplyst om forrige tilsyn av anlegget. Det må utføres el.kontroll (av autorisert kontrollør) av hele anlegget. Det hefter en risiko for pålegg om utbedringer på elektriske anlegg etter utført utvidet kontroll.

---

#### Merknader:

**VÆR OPPMERKSOM PÅ:**

---

Egenerklæringsskjema er levert i forbindelse med oppdraget.

Det er ikke fremlagt godkjente tegninger av boligen.

Det er ingen avvik i forhold til rømming og romhøyde, ut ifra gjeldende forskrifter for da boligen/rommene ble byggemeldt.

Innvendige rekkverk og håndrekker er ikke i henhold til dagens forskrifter.

**TILLEGGSPPLYSNINGER:**

---

Den bygningssakkyndige har ikke kontrollert om det foreligger offentligrettslige pålegg fra kommunen. Det er ikke kontrollert om det er pågående byggesaker, endringer i reguleringsplan som berører den aktuelle eiendommen eller andre ytre påvirkninger.

Vedrørende egenerklæringsskjema: Skjema vil følge som vedlegg til salgsoppgaven, det anbefales eventuelle interessenter å lese gjennom skjema før et eventuelt salg/kjøp gjennomføres. Det kan være flere relevante/nyttige opplysninger i dette skjema som ikke er videre beskrevet i denne rapporten.

Tilstandsrapporten har en gyldighet på 12 mnd. fra rapportdato. Skulle det oppstå skader, endringer eller annet av betydning ved boligen, oppfordres eier/selger til å informere om forholdene og oppdatere tilstandsrapporten.

I tilstandsrapporten har den bygningssakkyndige ikke gjort undersøkelser/vurderinger av bygningens estetikk og arkitektur, fellesarealer (med mindre boligeieren har vedlikeholdsplikt for fellesarealer), tilleggsbygg som garasje, biloppstillingsplass eller lignende i fellesanlegg/fellesområdet.

**ANBEFALTE YTTERLIGERE UNDERSØKELSER:**

---

Radonmålinger: Den bygningssakkyndige har ikke foretatt radonmålinger. Grenseverdi for radon er den høyeste årsmiddelverdien som generelt er anbefalt i et oppholdsrom. Grenseverdi er satt til 200 Bq/m<sup>3</sup>. Det skal gjennomføres radonreducerende tiltak dersom radonnivået overstiger 100 Bq/m<sup>3</sup> (tiltaksgrense).

Det er ikke montert rekkverk på begge sider av innvendige trapper, for å oppfylle gjeldende krav til rekkverk i trapper må det monteres håndløper/rekkverk på begge sider.

TAKSTMANNENS VURDERING VED TG2:	
1.1	Byggegrunn, fundamenter, grunnmur, drenering og sikring mot vann og fuktighet
	Mer enn halvparten av forventet levetid på drenering nærmer seg er overskredet. Dreneringen bør kontrolleres jevnlig der det lar seg gjøre. For utbedring av dreneringen må dreneringen skiftes ut, tidspunktet for når dette er nødvendig er vanskelig å si.
2.1	Yttervegger
	Stedvis er redusert ventilering/lufting bak kledningen. Manglende lufting bak kledningen vil skade både kledningsbordene og bakveggen (ytterkledning får ikke tilstrekkelig opptørk som kan resultere i råteskader). Ved utskiftning av kledningsbord må det etableres tilstrekkelig lufting på baksiden. Når luftespalten bak kledningen øker må det påses at det er tilstrekkelig tetting med musebånd eller tilsvarende på baksiden for å forhindre skadedyr.
3.1	Vinduer og ytterdører
	Som følge av alder på de eldste vinduene og dørene må disse jevnlig kontrolleres for punkterte vindusruter og råteskader i karm/belistning. Grunnet alder på de eldste vinduene og dørene vil restlevetid være vanskelig å anslå. Vinduer må skiftes ved behov.  Vinduene og dørene som stammer fra byggeår er å regne som eldre bygningsdeler, skader kan plutselig oppstå på eldre bygningsdeler og utgjør dermed en risiko.  Det er påvist punkterte vindusruter i øverste etasje (2 stk.), utskiftning av punkterte glassruter må påregnes. Det er påvist slitasje/avskalling på to av vindusforingene i 1.etasje, vedlikehold/utskiftning må påregnes.  Det er lav/ingen klaring mellom utvendig listverk og beslag/vannbord under vinduene. Kan føre til fuktoppsug/råteskader i trevirket.
4.1	Takkonstruksjon, takteking og skorstein over tak
	Boligen har saltakskonstruksjon, deler av øverste etasje har skråtak som i hovedsak er en lukket konstruksjon, og det er ikke kjent hvordan oppbyggingen er utført. Erfaringsmessig betraktes slike konstruksjoner som fuktrisikokonstruksjoner. Det settes tilstandsgrad 2 for å belyse risiko.
4.2	Undertak, lekter og ytterteking (taktekingen)
	Over halve forventete levetid for taktekingen er oppbrukt. Taktekingen må jevnlig kontrolleres. Som følge av alder på taktekingen må det påregnes at denne må skiftes innen rimelig tid, skader kan plutselig oppstå på eldre takteking/takstein og utgjør dermed en risiko.  På bakgrunn av alder på taktekingen betraktes undertak, teking og takstein som utsatt for svekkelser og tiltenkt funksjon er dermed redusert.  Det ble observert mose på takstein/mønestein. Mosen bidrar til å holde på fuktigheten, og kan derfor øke faren for frostsprengning.  Takrenner, nedløp og beslag er av eldre dato. Forholdet utgjør en risiko for at skader plutselig kan oppstå, skader på takrenner og nedløp øker risikoen for at vann ikke ledes bort fra boligen. Det er påvist at ikke alle taknedløpene ledes bort fra boligen, forholdet øker risikoen for vannansamlinger.
7.2.1	Våtrom 2.etasje Overflate vegger og himling
	Vinduet på badet er uheldig plassert nær våtsone, vinduet og konstruksjonen rundt vinduet er ikke av egnet materialet for plassering nær våtsone. Forholdet medfører risiko for fuktskader på vinduet og tilliggende konstruksjoner. Jevnlig ettersyn anbefales slik at tiltak kan iverksettes ved behov. Videre bruk av dusjkabinett må påregnes.
7.2.2	Våtrom 2.etasje Overflate gulv

	Det er ikke etablert tilstrekkelig fall mot sluk på badet (ikke tilfredsstillende fall mot sluk iht. dagens krav, fall på 1:100).
8.1	Kjøkkenen 1. etasje Kjøkkenen 1. etasje
	Kjøkkeninnredningen er av eldre dato. Innredningen vil fungere slik den fremstod på befaringdagen, modernisering bør likevel påregnes. Skader kan plutselig oppstå på eldre innredninger og utgjør dermed en risiko.
10.1	WC og innvendige vann- og avløpsrør
	<p>Mer enn forventet brukstid er oppbrukt på sluk- og avløpsløsning. Som følge av alder må sluk jevnlig kontrolleres og rengjøres. For utbedring må sluk og avløpsrør skiftes ut, tidspunkt for når dette blir nødvendig er vanskelig å si noe om. Alder på bygningsdelen utgjør en risiko for at skader plutselig kan oppstå. Sluk og avløpsrør må holdes under oppsyn.</p> <p>Mer enn forventet brukstid er oppbrukt på vannforsyningsrørene. Som følge av alder må rørene jevnlig kontrolleres for skader, lekkasjer og kondens. For utbedring må rørene skiftes ut, tidspunkt for når dette blir nødvendig er vanskelig å si noe om. Alder på bygningsdelen utgjør en risiko for at skader plutselig kan oppstå. Vannforsyningsrørene må holdes under oppsyn.</p>
10.2	Varmtvannsbereder
	<p>Det er påvist at varmtvannsberederen er over 30 år. Det er ikke behov for utbedringstiltak utifra at tanken fungerer i dag, men utifra alder kan skader plutselig oppstå på eldre tanker og utgjør dermed en risiko. På bakgrunn av alder bør det påregnes utskiftning innen kort tid.</p> <p>Det er i dag innført krav om at varmtvannsberedere av denne størrelsen ikke skal være tilkoblet med vanlig stikkontakt, men være såkalt fast tilkoblet. Da vil du unngå risiko for varmgang og brann. På tidspunktet varmtvannsberederen ble montert var det ikke krav om fast tilkobling. For utbedring må tilkoblingen skiftes ut.</p>

TAKSTMANNENS VURDERING VED TG3:	
7.1.1	Våtrom 1. etasje Overflate vegger og himling
	<p>Over halve forventete levetid for overflatene er overskredet på badet. Som følge av alder på overflatene må det påregnes at disse må oppgraderes innen kort tid, tidspunkt for når dette blir en nødvendighet er vanskelig å si noe om. Overflatene må holdes under oppsyn slik at tiltak tidlig kan iverksettes ved behov.</p> <p>Det er påvist at badet er oppført etter eldre forskrifter. Utifra alder kan skader plutselig oppstå på eldre bad og utgjør dermed en risiko. Våtrommet bør oppgraderes innen kort tid for å tåle normal bruk etter dagens krav.</p> <p>Minimumskravet for membranoppkant/tettesjikt på vegger er ikke oppfylt. Forholdet øker risikoen for skader på tilliggende konstruksjoner dersom en lekkasje skulle oppstå.</p>
	Utbedringskostnaden vurderes som lav, jf. rapportens sjablonmessige kostnadsklasser.
7.1.2	Våtrom 1. etasje Overflate gulv
	<p>Over halve forventete levetid for overflatene er overskredet på badet. Som følge av alder på overflatene må det påregnes at disse må oppgraderes innen kort tid, tidspunkt for når dette blir en nødvendighet er vanskelig å si noe om. Overflatene må holdes under oppsyn slik at tiltak tidlig kan iverksettes ved behov.</p> <p>Det er påvist at badet er oppført etter eldre forskrifter. Utifra alder kan skader plutselig oppstå på eldre bad og utgjør dermed en risiko. Våtrommet bør oppgraderes innen kort tid for å tåle normal bruk etter dagens krav.</p> <p>Det ble ikke målt tilstrekkelig fall mot sluk i henhold til gjeldende forskrifter. Det er ikke etablert tilstrekkelig fall mot sluk på badet (ikke tilfredsstillende fall mot sluk iht. dagens krav, fall på 1:100). Minimumskravet for membranoppkant ved dørterskel er ikke oppfylt.</p> <p>Manglende fall mot sluk og lav membranoppkant/terskel utgjør en risiko ved en eventuell lekkasje på våtrommet, lekkasjevann kan ledes til tilstøtende rom og utgjør dermed en risiko for skader på tilliggende konstruksjoner.</p>
	Utbedringskostnaden vurderes som lav, jf. rapportens sjablonmessige kostnadsklasser.
7.1.3	Våtrom 1. etasje Membran, tettesjiktet og sluk
	<p>Mer enn halvparten av forventet brukstid er oppbrukt på slukløsning og membran. Overvåk tilstanden jevnlig. For å få tilstandsgrad 0 eller 1 må sluk og tettesjikt skiftes ut, men tidspunktet for når dette er nødvendig er vanskelig å si noe om. Som følge av alder må sluk jevnlig kontrolleres og rengjøres. På bakgrunn av alder og avvik anbefales det oppgradering innen kort tid, videre bruk av dusjkabinett må påregnes.</p>
	Utbedringskostnaden vurderes som lav, jf. rapportens sjablonmessige kostnadsklasser.

# Egenerklæring

Skarelien 27, 5174 MATHOPEN

01 Jun 2026

## Informasjon om eiendommen

---

Adresse	Postadresse	Enhetsnummer
Skarelien 27	Skarelien 27	

## Opplysninger om selger og salgsobjekt

---

Er boligen en del av et sameie, aksjeselskap eller borettslag?

Ja  Nei

Driver du med omsetning eller utvikling av eiendom?

Ja  Nei

Når kjøpte du boligen?

1994

Har du selv bodd i boligen?

Ja  Nei

Når og hvor lenge har eieren bodd i boligen? Hvis det er lengre perioder eieren ikke har bodd i boligen er det fint om du oppgir dette. Her kan du også oppgi annen relevant informasjon om eierskapet.

31 år

Informasjon om eksisterende husforsikring

KLP Skadeforsikring AS-67, 52682509

## Informasjon om selger

---

Selger

Bergset, Anne Margrethe

## Forbehold

---

Selger tar spesifikt forbehold om feil og mangler som er beskrevet i egenerklæringsskjemaet.

Boligkjøper anses å kjenne til forholdene som er omtalt i dette egenerklæringsskjemaet. Disse forholdene kan ikke gjøres gjeldende som feil eller mangler senere.

Boligkjøper oppfordres til å selv undersøke eiendommen grundig.



## Våtrom

---

**1 Har det vært feil på bad, vaskerom eller toalettrom?**

Ja  Nei, ikke som jeg kjenner til

**2 Er det utført arbeid på bad, vaskerom eller toalettrom?**

Ja  Nei, ikke som jeg kjenner til

**2.1.1 Navn på arbeid**

Bad 2 - Etasje

**2.1.2 Årstall**

2023

**2.1.3 Hvordan ble arbeidet utført?**

Faglært  Ufaglært

**2.1.4 Fortell kort hva som ble gjort av faglærte**

Det var avtalt å legge frem vann og avløp fra vasken på badet til et hybelkjøkken som skulle leies ut. I tillegg kom det en sluk som murer sa måtte byttes. Denne byttet vi når det var klart fra murer sin side. Det kom også tillegg for noen kraner på badet.

**2.1.5 Hvilket firma utførte jobben?**

Rørkompaniet AS

**2.1.6 Har du dokumentasjon på arbeidet?**

Ja  Nei

**2.2.1 Navn på arbeid**

Murer

**2.2.2 Årstall**

2023

**2.2.3 Hvordan ble arbeidet utført?**

Faglært  Ufaglært

**2.2.4 Fortell kort hva som ble gjort av faglærte**

Beskrivelse av arbeidet: Hammersland og milde murmesterforretning as har utført arbeid på bad. Fjernet fliser på gulv bad inkl sokkelfliser, avrettet gulv med fall. Membran og flisarbeid gulv og sokkel nye fliser. Kunde leverte selv fliser. Har og lagt fliser i vindfang, alt arbeid ble utført i oktober 2023.

**2.2.5 Hvilket firma utførte jobben?**

HAMMERSLAND OG MILDE MURMESTERFORRETNING AS

**2.2.6 Har du dokumentasjon på arbeidet?**

Ja  Nei

## Tak, yttervegg og fasade

---

**3 Har det lekket vann utenfra og inn, eller er det sett andre tegn til fukt?**

Ja  Nei, ikke som jeg kjenner til

**4 Er det utført arbeid på tak, yttervegg, vindu eller annen fasade?**



Ja  Nei, ikke som jeg kjenner til

## Kjeller

---

5 **Har sameiet eller borettslaget hatt problemer med fukt, vann eller oversvømmelse i kjeller eller underetasje?**

Ikke relevant for denne boligen.

6 **Har boligen kjeller, underetasje eller andre rom under bakken?**

Ja  Nei

8 **Er det utført arbeid med drenering?**

Ja  Nei, ikke som jeg kjenner til

## Elektrisitet

---

9 **Har det vært feil på det elektriske anlegget?**

Ja  Nei, ikke som jeg kjenner til

10 **Er det utført arbeid på det elektriske anlegget?**

Ja  Nei, ikke som jeg kjenner til

10.1.1 **Navn på arbeid**

Elektriker

10.1.2 **Årstall**

2023

10.1.3 **Hvordan ble arbeidet utført?**

Faglært  Ufaglært

10.1.4 **Fortell kort hva som ble gjort av faglærte**

- Installasjon av minus måler - Bytte Brytepanel og utelampe

10.1.5 **Hvilket firma utførte jobben?**

Service elektriker

10.1.6 **Har du dokumentasjon på arbeidet?**

Ja  Nei

## Rør

---

11 **Har eiendommen privat vannforsyning (ikke tilknyttet det offentlige vannettet), septik, pumpekum, brønn, avløpskvern eller liknende?**

Ja  Nei, ikke som jeg kjenner til

12 **Har det vært feil på utvendige eller innvendige avløpsrør eller vannrør?**



Ja  Nei, ikke som jeg kjenner til

**13 Er det utført arbeid på utvendige eller innvendige avløpsrør eller vannrør?**

Ja  Nei, ikke som jeg kjenner til

**13.1.1 Navn på arbeid**

Nytt arbeid

**13.1.2 Årstall**

2023

**13.1.3 Hvordan ble arbeidet utført?**

Faglært  Ufaglært

**13.1.4 Fortell kort hva som ble gjort av faglærte**

- Kobling på kjøkken - Montering av Kran på Bad - Fremlegg Vann og avløp til kjøkken . Avløp og sluk

**13.1.5 Hvilket firma utførte jobben?**

Rørkompaniet AS

**13.1.6 Har du dokumentasjon på arbeidet?**

Ja  Nei

## Ventilasjon og oppvarming

---

**14 Er det eller har det vært nedgravd oljetank på eiendommen?**

Ja  Nei, ikke som jeg kjenner til

**15 Har det vært feil på varmeanlegg eller ventilasjonsanlegg?**

Ja  Nei, ikke som jeg kjenner til

**16 Er det utført arbeid på varmeanlegg eller ventilasjonsanlegg?**

Ja  Nei, ikke som jeg kjenner til

**16.1.1 Navn på arbeid**

Nytt arbeid

**16.1.2 Årstall**

2023

**16.1.3 Hvordan ble arbeidet utført?**

Faglært  Ufaglært

**16.1.4 Fortell kort hva som ble gjort av faglærte**

Byttet ut Agregat med Nordic CL4 REL Flexit

**16.1.5 Hvilket firma utførte jobben?**

Flexit

**16.1.6 Har du dokumentasjon på arbeidet?**

Ja  Nei



## Skjevheter og sprekker

---

17 Er det tegn på setningsskader eller sprekker i for eksempel grunnmur eller fliser?

Ja  Nei, ikke som jeg kjenner til

18 Har det vært feil eller gjort endringer på ildsted eller pipe?

Ja  Nei, ikke som jeg kjenner til

## Sopp og skadedyr

---

19 Har det vært skadedyr i boligen eller andre bygninger på eiendommen?

Ja  Nei, ikke som jeg kjenner til

20 Har det vært skadedyr i fellesområdene til sameiet eller borettslaget?

Ikke relevant for denne boligen.

21 Har det vært mugg, sopp eller råte i boligen eller andre bygninger på eiendommen?

Ja  Nei, ikke som jeg kjenner til

22 Har det vært mugg, sopp eller råte i sameiet eller borettslaget?

Ikke relevant for denne boligen.

## Planer og godkjenninger

---

23 Mangler boligen eller andre bygninger brukstillatelse eller ferdigattest for søknadspliktige tiltak?

Ja  Nei, ikke som jeg kjenner til

24 Har du bygd på eller gjort om kjeller, loft eller annet til boligrom?

Ja  Nei

25 Selges eiendommen med utleiedel som leilighet, hybel eller lignende?

Ja  Nei

26 Er utleiedelen godkjent til beboelse av kommunen?

Ja  Nei  Vet ikke

27 Er det utført radonmåling?

Ja  Nei, ikke som jeg kjenner til

28 Er det andre forhold av betydning eller sjenanse for eiendommen eller nærområdet?

Ja  Nei, ikke som jeg kjenner til

29 Foreligger det planer eller bestemmelser som kan medføre endringer av felleskostnader eller fellesgjeld?



Ikke relevant for denne boligen.

**30 Er sameiet eller borettslaget er involvert i konflikter av noe slag?**

Ikke relevant for denne boligen.

## Andre opplysninger

---

**31 Har ufaglærte utført arbeid som normalt bør utføres av faglærte? Du trenger ikke gjenta noe du allerede har nevnt.**

Ja  Nei, ikke som jeg kjenner til

**Beskriv mer detaljert hva som ble gjort og når, samt hvem som utførte arbeidet. Hvis arbeid er utført på ulike deler av boligen kan du opplyse om dette her.**

- Nytt laminatgulv i stue, kjøkken, gang og soverom i første etasje.
- Murgulv i toalettrom i første etasje.
- To nye dører i første etasje (2023).
- Installasjon av kjøkken i andre etasje.

**32 Har du andre opplysninger om boligen eller eiendommen utover det du har svart?**

Ja  Nei, ikke som jeg kjenner til

## Boligselgerforsikring

---

### Boligen selges med boligselgerforsikring

En boligselgerforsikring gir trygghet for selger og kjøper, og kan dekke feil og mangler som enten ikke er opplyst om eller det ikke var kjennskap til da salget ble gjennomført.

Forsikringen er tegnet i Gjensidige Forsikring ASA

**Forsikringsnummer 49056156**

# Egenerklærings skjema

Name

**Anne Margrethe Bergset**

Date

**2026-06-01**

Identification



Anne Margrethe Bergset



This document contains electronic signatures using EU-compliant PAdES - PDF  
Advanced Electronic Signatures (Regulation (EU) No 910/2014 (eIDAS))

## Egenerklærings skjema

---

Signed by:

Anne Margrethe Bergset

01/06-2026  
12:28:04

BankID OIDC  
High



Adresse

**Skarelien 27, 5174 MATHOPEN**

Dato for energimerking

**01.06.2026**

Merkenummer

**Energiattest-2026-305321**

Bygningskategori

**Småhus**

Bygningsnummer

**9542094**

Gårdsnummer

**127**

Bruksnummer

**497**

Seksjonsnummer

—

Bruksenhetsnummer

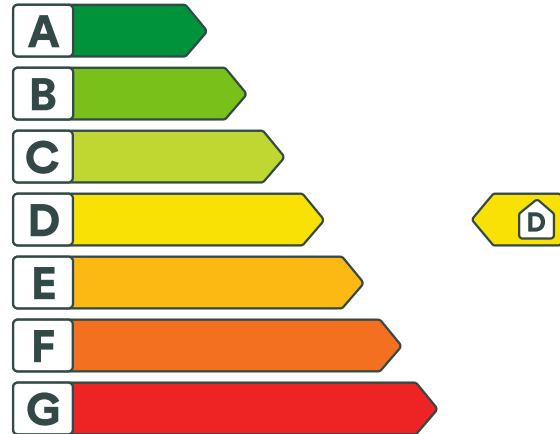
**H0101**

## Energikarakteren

Energikarakteren angir hvor energieffektiv boligen er, inkludert oppvarmingsanlegget. Energikarakteren er beregnet ut fra den typiske energibruken for boligtypen. Beregningene er gjort ut fra normal bruk ved et gjennomsnittlig klima. Det er boligens energimessige standard og ikke bruken som bestemmer energikarakteren. Boligdata i denne attesten er beregnet ut fra opplysninger som er gitt av boligeier. Der opplysninger ikke er oppgitt, brukes typiske standardverdier for den aktuelle bygningstypen.



## Boliginformasjon

Byggeår

**1995**

Bygningstype

**Enebolig**

Bruksareal

**172,0 m<sup>2</sup>**

Oppvarmet bruksareal

**116,7 m<sup>2</sup>**

Oppvarmet etasje

**2**

Bygningsmateriale

**Tre**

Oppvarming

**Elektrisitet**

Ventilasjon

**Balansert ventilasjon**

## Energi

Beregnet vektet levert energi i normert klima er et nøkkeltall for å vurdere en bygnings energieffektivitet, der ulike energibærere (strøm, fjernvarme, varmepumpe) vekter ulikt.

**Beregnet vektet levert energi i normert klima**

Pr. KVM pr. år

**193,12 kWh/m<sup>2</sup>**
**Beregnet levert energi i lokalt klima**

Pr. KVM pr. år

**185,28 kWh/m<sup>2</sup>**

Totalt levert pr. år

**21 622 kWh**



## Skarelien 27, 5174 MATHOPEN



### Detaljering

Bygningsform <b>Nei</b>	Vegger <b>Nei</b>
Vindu <b>Nei</b>	Gulv <b>Nei</b>
Takkonstruksjon <b>Nei</b>	Ytterdører <b>Nei</b>
Energibruk <b>Nei</b>	Lekkasjetall <b>Nei</b>
Solceller <b>Nei</b>	



## Skarelien 27, 5174 MATHOPEN



### Tiltak

#### Tiltak på luftbehandlingsanlegg

##### Tiltak 1: Utføre service på ventilasjonsanlegg

Balanserte ventilasjonsanlegg bør kontrolleres jevnlig for å sikre at de fungerer som de skal. Filtre bør skiftes jevnlig.

#### Brukertiltak

##### Tiltak 2: Spar strøm på kjøkkenet

Ikke la vannet renne når du vasker opp eller skyller. Bruk kjeler med plan bunn som passer til platen, bruk lokk, kok ikke opp mer vann enn nødvendig og slå ned varmen når det har begynt å koke. Slå av kjøkkenventilatoren når det ikke lenger er behov. Bruk av microbølgeovn til mindre mengder mat er langt mer energisparende enn komfyren. Tin frossenmat i kjøleskapet. Kjøøl - og frys skal avrimes ved behov for å hindre unødvendig energibruk og for høy temperatur inne i skapet / boksen (nye kjølekap har ofte automatisk avriming). Fjern støv på kjøleribber og kompressor på baksiden. Slå av kaffetraker når kaffen er ferdig traktet og bruk termos. Oppvaskmaskinen har innebygde varmeelementer for oppvarming av vann og skal kobles til kaldvannet, kobles den til varmtvannet øker energibruken med 20 - 40 % samtidig som enkelte vaske - og skylleprosesser foregår i feil temperatur.

##### Tiltak 3: Tiltak utendørs

Monter urbryter (koblingsur) på motorvarmeren slik at den ikke står på mer enn nødvendig. Skift til sparepærer. Sparepærer på 5, 7, 11, 15, og 20 W tilsvarer glødelamper på henholdsvis 25, 40, 60, 75 og 100 W, og de varer dessuten lenger, 8.000-15.000 timer mot 1.000-2.500 timer for glødelamper. Det kan monteres fotocelle på utebelysningen slik at det automatisk går av/på etter dagslyset/mørket. Eller det kan monteres bevegelsessensor slik at lyset kun går på ved bevegelse og slås av automatisk etter forhåndsinnstilt tid. For snøsmelteanlegg som kun er manuelt styrt av/på eller ift. lufttemperatur kan det installeres automatikk slik at snøsmelteanlegget både er temperatur- og nedbørsstyrt dvs. når det registreres nedbør og kulde samtidig.

##### Tiltak 4: Vask med fulle maskiner

Fyll opp vaske- og oppvaskmaskinen før bruk. De fleste maskiner bruker like mye energi enten de er fulle eller ikke.

##### Tiltak 5: Luft kort og effektivt

Ikke la vinduer stå på gløtt over lengre tid. Luft heller kort og effektivt, da får du raskt skifta lufta i rommet og du unngår nedkjøling av gulv, tak og vegger.

##### Tiltak 6: Redusér innetemperaturen

Ha en moderat innetemperatur, for hver grad temperatursenkning reduseres oppvarmingsbehovet med 5 %. Mennesker er også varmekilder; jo flere gjester – desto større grunn til å dempe varmen. Ha lavere temperatur i rom som brukes sjelden eller bare deler av døgnet. Monter tetningslister rundt trekkfulle vinduer og dører (kan sjekkes ved bruk av myggspiral/røyk eller stearinlys). Sett ikke møbler foran varmeovner, det hindrer varmen i å sirkulere. Trekk for gardiner og persienner om kvelden, det reduserer varmetap gjennom vinduene.

##### Tiltak 7: Slå el.apparater helt av

Elektriske apparater som har stand-by modus trekker strøm selv når de ikke er i bruk, og må derfor slås helt av.

## Tiltak 8: Bruk varmtvann fornuftig

Bytt til sparedusj hvis du ikke har. For å finne ut om du bør bytte til sparedusj eller allerede har sparedusj kan du ta tiden på fylling av ei vaskebøtte; nye sparedusjer har et forbruk på kun 9 liter per minutt. Ta dusj i stedet for karbad. Skift pakning på dryppende kraner. Dersom varmtvannsberederen har nok kapasitet kan temperaturen i berederen reduseres til 70gr.

## Tiltak 9: Slå av lyset og bruk sparepærer

Slå av lys i rom som ikke er i bruk. Utnytt dagslyset. Bruk sparepærer, spesielt til utelys og rom som er kalde eller bare delvis oppvarmet.

## Tiltak 10: Velg hvitevarer med lavt forbruk

Når du skal kjøpe nye hvitevarer så velg et produkt med lavt strømforbruk. Produktene deles inn i energiklasser fra A til G, hvor A er det minst energikrevende. Mange produsenter tilbyr nå varer som går ekstra langt i å være energieffektive. A+ og det enda bedre A++ er merkinger som har kommet for å skille de gode fra de ekstra gode produktene.

## Tiltak 11: Følg med på energibruken i boligen

Gjør det til en vane å følge med energiforbruket. Les av måleren månedlig eller oftere for å være bevisst energibruken. Ca halvparten av boligens energibruk går til oppvarming.

## Tiltak på elektriske anlegg

### Tiltak 12: Temperatur- og tidsstyring av panelovner

Evt. eldre elektriske varmeovner uten termostat skiftes ut med nye termostatregulerte ovner med tidsstyring, eller det ettermonteres termostat / spareplugg på eksisterende ovn. Dersom mange ovner skiftes ut bør det vurderes et system hvor temperatur og tidsinnstillinger i ulike rom i boligen styres fra en sentral enhet.

### Tiltak 13: Tidsstyring av elektrisk gulvvarme / takvarme

For gulvvarme eller takvarme med styringsenhet m/termostat kan det vurderes utskiftning til ny styringsenhet med kombinert termostat- og tidsstyring. Dersom mange slike styringsenheter og/eller panelovner skiftes ut bør det vurderes et system hvor temperatur og tidsinnstillinger i ulike rom i boligen styres fra en sentral enhet. Merk at flere vanlige typer termostater også har mulighet for tidsstyring i form av aktivering av programfunksjonsknapp bak deksel, se medfølgende bruksanvisning.

## Tiltak utendørs

### Tiltak 14: Skifte til sparepærer på utebelysning

Sparepærer på 5, 7, 11, 15, og 20 W tilsvarer glødelamper på henholdsvis 25, 40, 60, 75 og 100 W. Sparepærer gir like mye lys som vanlige glødelamper, men bruker bare rundt 20% av energien. De varer dessuten lenger, 8.000-15.000 timer mot 1.000 - 2.500 timer for glødelamper.

### Tiltak 15: Montere automatikk på utebelysning

Det kan monteres fotocelle på utebelysningen slik at det automatisk går av/på etter dagslyset/mørket. Eller det kan monteres bevegelsessensor slik at lyset kun går på ved bevegelse og slås av automatisk etter forhåndsinnstilt tid.

### Tiltak 16: Montere urbryter på motorvarmer

Det monteres urbryter (koblingsur) på motorvarmeren slik at den ikke står på mer enn nødvendig.

### Tiltak 17: Termostat- og nedbørsstyring av snøsmelteanlegg

Snøsmelteanlegget er kun manuelt styrt, eller styres kun etter lufttemperatur. Det installeres automatikk slik at snøsmelteanlegget både er temperatur- og nedbørsstyrt. Det kan være i form av en temperatur- og snøføler i bakken, med temperatur - og fuktføler i luften. Snøsmelteanlegget aktiveres kun ved behov dvs. når det registreres nedbør og kulde samtidig.

## Bygningsmessige tiltak

## Tiltak 18: Randsoneisolering av etasjeskillere

Kald trekk i randsonen av trebjelkelag kan utbedres ved å isolere bjelkelaget i randsonen. Utvendig kan man forsøke å tette vindsperra nederst på utsiden av veggen.

## Tiltak 19: Montering tetningslister

Luftlekkasjer mellom karm og ramme på vinduer og mellom karm og dørbblad kan reduseres ved montering av tetningslister. Lister i silikon- eller EPDM-gummi gir beste resultat.



### Om grunnlaget for energimerket

Enova er ansvarlig for energimerkeordningen. Energimerket beregnes på grunnlag av oppgitte opplysninger om boligen. For informasjon som ikke er oppgitt, brukes typiske standardverdier for den aktuelle bygningstypen fra tidsperioden den ble bygd i. Beregningsmetodene for energikarakteren baserer seg på NS 3031.

<https://www.enova.no/energimerking>



### Spørsmål om energiattesten

Spørsmål om energiattesten, energimerkeordningen eller gjennomføring av energieffektivisering og tilskuddsordninger kan rettes til Enova Svarer.

For ytterligere råd og veiledning om effektiv energibruk se våre nettsider.

<https://www.enova.no>

# Skarelien 27

Nabolaget Hilleren/Mathopen - vurdert av 140 lokalkjente

## Nabolaget spesielt anbefalt for

- Familier med barn
- Etablerere
- Husdyreiere



## Offentlig transport

Skaretoppen	4 min	🚶
Linje 42, 43, 49	0.3 km	
Jernbanestasjonen i Bergen	18 min	🚆
Linje F4, L4, R40	13.3 km	
Bergen Flesland	22 min	🚆

## Skoler

Mathopen skole (1-7 kl.)	6 min	🚶
322 elever, 19 klasser	0.5 km	
Sandgotna skole (8-10 kl.)	7 min	🚶
382 elever, 35 klasser	4.4 km	
Olsvikåsen videregående skole	14 min	🚶
430 elever, 26 klasser	9 km	
Laksevåg videregående skole	15 min	🚶
850 elever, 59 klasser	9.2 km	

«En kan stikke en tur i skogen, oppsøke sjøen eller reise 10 min med bil eller buss til Norges vakreste by.»



Sitat fra en lokalkjent



Opplevd trygghet  
Veldig trygt 90/100



Kvalitet på skolene  
Veldig bra 83/100



Naboskapet  
Godt vennskap 74/100

## Aldersfordeling

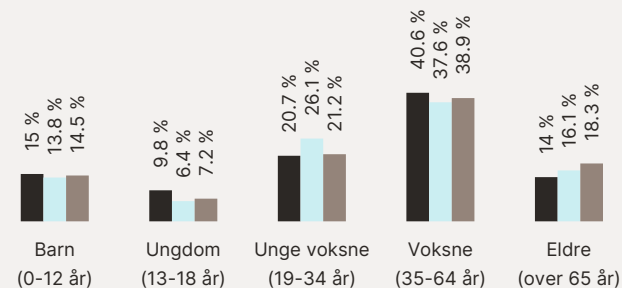

Område	Personer	Husholdninger
Hilleren/Mathopen	1 825	683
Bergen	265 933	136 695
Norge	5 425 412	2 654 586

## Barnehager

Mathopen barnehage (1-5 år)	12 min	🚶
68 barn	1 km	
Skårungen barnehage (0-5 år)	17 min	🚶
44 barn	1.5 km	
Håkonshella Fus barnehage (0-5 år)	4 min	🚶
70 barn	2.3 km	

## Dagligvare

Coop Extra Mathopen	7 min	🚶
Post i butikk	0.6 km	
Kiwi Hilleren	12 min	🚶

## Primære transportmidler

 1. Egen bil



 2. Buss



 Turmulighetene  
Nærhet til skog og mark 96/100



 Trafikk  
Lite trafikk 87/100



 Kvalitet på barnehagene  
Veldig bra 84/100

## Sport

 Skarehaugane ballplass grus 3 min   
Ballspill 0.3 km

 Mathopen idrettshall, MIL Hallen 8 min   
Aktivitetshall 0.7 km

 MOVA Mathopen 8 min 

 SATS Vestkanten 9 min 

## Boligmasse

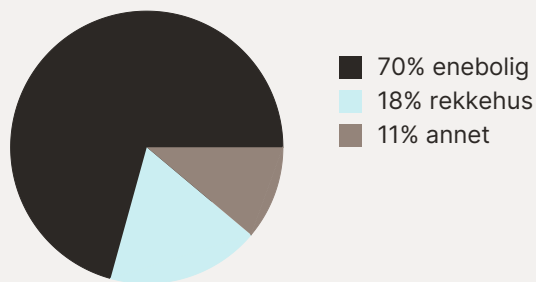

«Mathopen er trygt, koselig og flott sted og vokse opp på. Jeg elsker nabolaget mitt! Alle er hyggelige!»

Sitat fra en lokalkjent



## Varer/Tjenester

 Vestkanten Storsenter 9 min 

 Boots apotek Loddefjord 9 min 

## Aldersfordeling barn (0-18 år)

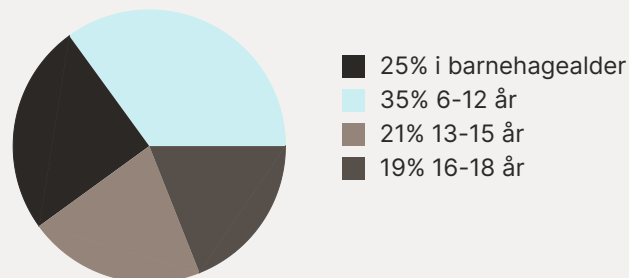

## Familiesammensetning

Par m. barn



Par u. barn



Enslig m. barn





Enslig u. barn



Flerfamilier



0% 46%

 Hilleren/Mathopen  
 Bergen  
 Norge

## Sivilstand

		Norge
Gift	38%	33%
Ikke gift	52%	54%
Separert	7%	9%
Enke/Enkemann	2%	4%

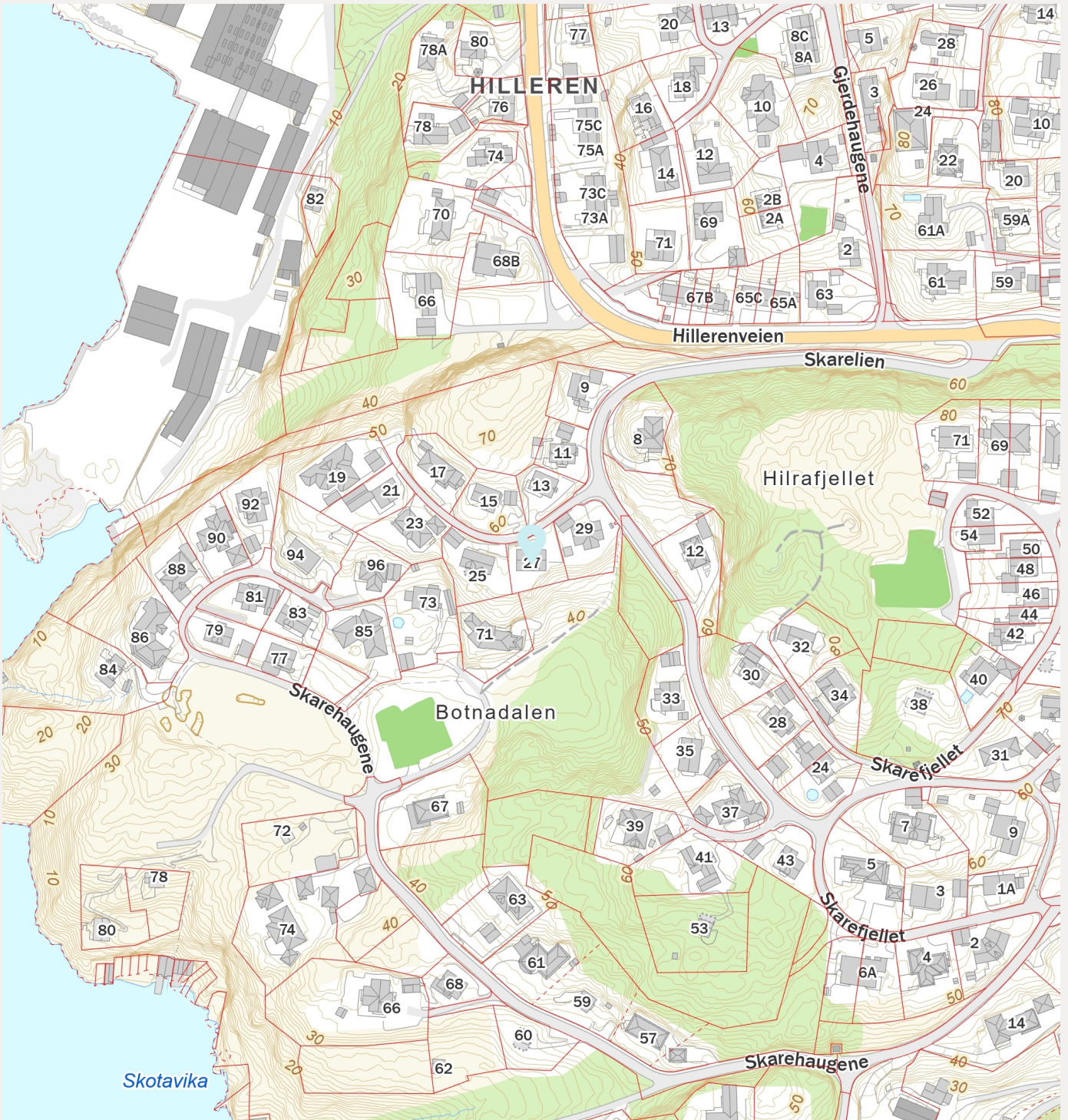
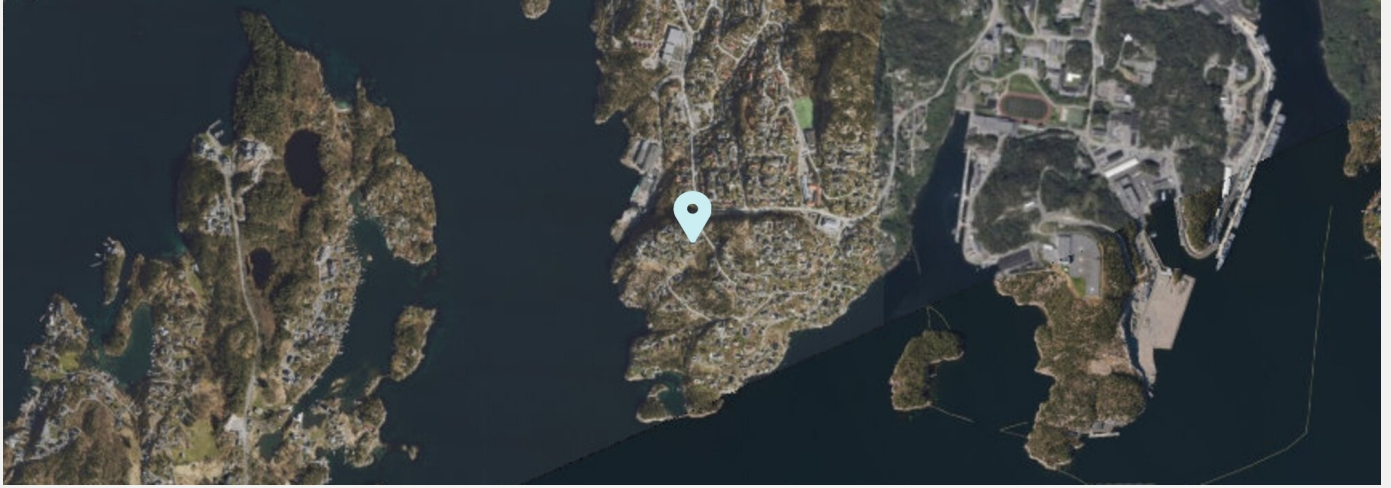



BERGEN  
KOMMUNE

## PLANINFORMASJON

Byrådsavdeling for byutvikling

Plan- og bygningsetaten

Planinformasjon for gnr/bnr 127/497/0/0

Utlistet 22. april 2026

### Om rapporten

Opplysningene er fremkommet etter en teknisk analyse av kartdataene der eiendommens utstrekning er sammenholdt med ulike arealplaners utstrekning (omkretser). Følgende plannivåer er testet:

- Gjeldende kommuneplans arealdel inkl. kommunedelplaner og kommunedelplaner under arbeid
- Reguleringsplaner i vertikalnivå 'under grunnen', 'på grunnen', 'over grunnen' og 'på bunnen'
- Reguleringsplaner under arbeid

I den grad vektoriserte (geometriske) arealformålsflater, hensynsoner, båndlegginger og restriksjoner eksisterer blant kartdataene er også disse testet og kvantifisert på eiendommen.

I tillegg til overnevnte testes eiendommens beliggenhet i forhold til noen aktuelle planrelaterte temaer som område for midlertidig tiltaksforbud og ulike typer støysoner. Videre testes også forekomster av gjeldende planer og planer under arbeid, samt godkjente tiltak (byggesaker) som ligger nærmere enn 100 meter fra eiendommens yttergrenser.

Mer informasjon om angitte planer som berører eiendommen kan hentes i Bergen kommunes [digitale planregister](#).

Informasjon om plan- og byggesaker knyttet til eiendommen er tilgjengelig i kommunens nettbaserte [saksinnsynsløsning](#).

For øvrig er det lagt hyperkoblinger på arealplan-id'er (plannumre) og saksnumre for med dette kunne foreta direkteoppslag i nevnte informasjonssystemer.

#### Forklaring plantype

- 20 - Kommuneplanens arealdel
- 21 - Kommunedelplan
- 22 - Mindre endring av kommune(del)plan
- 30 - Eldre reguleringsplan
- 31 - Mindre reguleringsendring
- 32 - Bebyggelsesplan iht. reguleringsplan (PBL 1985)
- 33 - Bebyggelsesplan iht. kommuneplanens arealdel (PBL 1985)
- 34 - Områderegulering
- 35 - Detaljregulering

#### Forklaring planstatus

- 0 - Kun opprettet sak (foreløpig ikke annonsert)
- 1 - Planlegging igangsatt
- 2 - Planforslag
- 3 - Endelig vedtatt arealplan
- 4 - Opphevet
- 5 - Utgått/erstattet
- 6 - Vedtatt plan med utsatt rettsvirkning
- 8 - Overstyrt
- 9 - Avvist
- 10 - Uaktuell/trukket

Påliteligheten av analyseresultatene henger nøye sammen med eiendommens oppmålingskvalitet. Av denne grunn er utvalgt matrikkelinformasjon om eiendommen oppgitt innledningsvis. Legg her spesielt merke til *arealkvalitet* og eventuelle *arealmerknader* knyttet til eiendomsteig(ene). Mer informasjon om eiendommen i [Eiendomsregisteret](#) hos kartverket.

I tilfelle matrikkelenheten er part i et jordsameie (brukssameie) med andre matrikkelenheter eller matrikkelenheten har felles teig med annen matrikkelenhet, inngår arealet av felles teig(er) i analysen. Dersom matrikkelenheten er registrert som eier av del av annen matrikkelenhet (ikke jordsameie/brukssameie), inngår imidlertid ikke arealet av teig(er) til det registrerte realsameiet i beregningen.

### Eiendommens teiger beskrevet i Matrikkelen

Teigid	Type	Snr	Hovedteig	Beregnet areal	Arealkvalitet	Arealmerkнад	Inngår i rapporten
260354103	Grunneiendom	0	Ja	695,9 m <sup>2</sup>	Sikker	-	Ja

Dekningsgrad refereres her til prosentvis geometrisk dekning av eiendommen. I enkelte tilfeller vil også arealplaner som kun tangerer eiendommen vises i utlisteringen.

### Reguleringsplaner på grunnen

PlanID	Plantype	Plannavn	Status	Ikrafttrådt	Saksnr	Dekningsgrad
--------	----------	----------	--------	-------------	--------	--------------

PlanID	Plantype	Plannavn	Status	Ikrafttrådt	Saksnr	Dekningsgrad
<a href="#">40320200</a>	30	LAKSEVÅG. GNR 127 BNR 1, SKARE, VESENTLIG REGULERINGSENDRING	3 - Endelig vedtatt arealplan	30.03.1992	<a href="#">190710860</a>	100,0 %

## Reguleringsformål (Reguleringsplaner på grunnen)

PlanID	Reguleringsformål	Dekningsgrad
<a href="#">40320200</a>	110 - Boliger	92,2 %
<a href="#">40320200</a>	710 - Felles avkjørsel	7,8 %

## Planendringer relatert/muligens relatert aktuell eiendom

Ingen planendringer er markert innenfor - eller i umiddelbar nærhet til den aktuelle eiendommen. Sjekk likevel kartet og planarkivsystem for punktrepresenterte planendringer.

## Kommuneplan

PlanID	Plannavn	Ikrafttrådt	Dekningsgrad
<a href="#">65270000</a>	KOMMUNEPLANENS AREALDEL 2018	19.06.2019	100,0 %

## Arealformål i kommuneplanen

PlanID	Arealstatus	Arealformål	Beskrivelse	Områdenavn	Dekningsgrad
<a href="#">65270000</a>	1 - Nåværende	1001 - Bebyggelse og anlegg	Øvrig byggesone	ØB	100,0 %

## Hensynssoner Gul støy i kommuneplanen

PlanID	Hensynssonetype	Hensynssonenavn	Beskrivelse	Dekningsgrad
<a href="#">65270000</a>	KpStøySone	H220_1	Flystøy gul sone iht. T1442: 2028 og 2060 prognose	100,0 %

## Temakart blågrønne strukturer

[Temakart sammenhengende blågrønne strukturer](#)

## Planer i nærheten av eiendommen

PlanID	Plantype	Plannavn	Planstatus	Saksnr
<a href="#">71740000</a>	20	Kommuneplanens arealdel KPA 2027	1	<a href="#">202417461</a>
<a href="#">40320013</a>	31	LAKSEVÅG. GNR 127 BNR 1	3	<a href="#">199716965</a>
<a href="#">40320014</a>	31	LAKSEVÅG. GNR 127 BNR 116, SKAREHAUGENE 75	3	<a href="#">200300152</a>
<a href="#">40320000</a>	30	LAKSEVÅG. SKARE	3	-
<a href="#">9960100</a>	30	LAKSEVÅG. GNR 127, HILLERENVEIEN, HILLRATJØNNVEIEN - SKARELIEN	3	<a href="#">200022421</a>

## Godkjente tiltak i nærheten av eiendommen

Eiendom	Bygningsnr	Endring	Bygningstype	Status	Dato	Saksnr
<a href="#">128/156</a>	300293410	-	Ukjent	Meldingssak registrer tiltak	25.04.2012	<a href="#">201206534</a>

## Andre opplysninger

Skrevet ut 22. april 2026



## Planinformasjon

Opplysningene er gitt etter de dokumenter som finnes i vårt arkiv med direkte betydning for eiendommen og gir ingen garanti med hensyn til fremtidige planer.

Denne informasjonen ikke er uttømmende, og at det gjøres oppmerksom på at det kan være feil i datagrunnlaget. Noen plankart er av eldre kvalitet med dårlig oppløsning og de inneholder heller ikke tegnforklaring til fargebruken. For å unngå feiltolkning bør det for nærmere oppklaring tas kontakt med seksjon for GIS og plandata ved Plan- og bygningsetaten.

### Plannivåene

De etterfølgende plannivåene vedtas av Bergen bystyre, kun reguleringsplan gir rettsvirkning til ekspropriasjon, med virkning i 10 år regnet fra kunngjøring av bystyrets vedtak.

### Kommuneplan

Kommuneplanens areadel er et virkemiddel for å sikre at arealbruken i kommunen bidrar til å nå de mål som blir vedtatt for kommunens utvikling. Arealdelen brukes for å vise områder der kommunen ønsker en spesiell planinnsats på kommunedelplan- og detaljplannivå, og til å illustrere arealer som er viktige å forvalte på bestemte måter.

Arealdelen inngår i kommuneplanens langsiktige del. Den skal ta utgangspunkt i kommuneplanens overordnede retningslinjer for den fysiske, økonomiske, sosiale og kulturelle utviklingen i kommunen. Arealdelen skal samtidig legges til grunn for og sikre gjennomføringen av de nasjonale og regionale retningslinjene for arealpolitikken.

Kommuneplanens arealdel er rettslige bindende for alle arbeid og tiltak som omfattes av Plan- og bygningsloven. Det betyr at grunneiere, rettighetshavere og myndighetene er juridisk bundet av planen. Kommuneplanen skal opp til kommunestyret til vurdering i gjennomsnitt hvert fjerde år. *Kommuneplanens arealdel 2018 - 2030, KPA 2018. Arealplan-ID 65270000* ble vedtatt i Bergen bystyre onsdag 19.juni 2019.

Les mer her: <https://www.bergen.kommune.no/hvaskjer/tema/kommuneplanens-arealdel-2018>

### Kommunedelplan

Kommunedelplanene er en del av kommuneplanens arealdel, men kan for eksempel være en mer detaljert utdyping for et geografisk område som tettsted, kystsonen eller et bestemt tema med tilhørende kartdel med bestemmelser. En kommunedelplans arealdel har formelt samme innhold, behandlingsform og rettsvirkning som en kommuneplan. I likhet med arealdelen for hele kommunen består den geografiske kommunedelplanen av kart og bestemmelser med tilhørende planbeskrivelse.

### Reguleringsplan

Hensikten med reguleringsplan, er å fastsette mer i detalj hvordan grunnen innenfor planens begrensingslinje skal nyttes eller vernes. Reguleringsplan er også i mange tilfeller nødvendig rettsgrunnlag for gjennomføring av tiltak og utbygging, herunder ved eventuell ekspropriasjon. Reguleringsplan består av ett eller flere kart med eventuelle tilhørende bestemmelser.

Planen kan inneholde ett eller flere hoved- og/eller underformål, hver for seg eller i kombinasjon, eventuelt i rekkefølge.

Planen gjelder på ubestemt tid inntil den blir endret eller opphevet. Imidlertid kan ny arealdel til kommuneplan sette rettsvirkningene av reguleringsplanen helt eller delvis til side.

En reguleringsplan vil virke fremover i tid slik at den bare fanger opp nye tiltak og ny/endret bruk av arealer.





# Reguleringsplan på grunnen



Byrådsavdeling for byutvikling

Plan- og bygningsetaten

Målestokk: 1:1 000

Gnr/Bnr/Fnr: 127/497

Dato: 22.04.2026

Adresse: Skarelien 27

BERGEN  
KOMMUNE

PlanID(er): 40320200

For fullstendig oversikt over gjeldende plansituasjon, se <https://www.arealplaner.no/bergen4601>

 Eiendomsflate

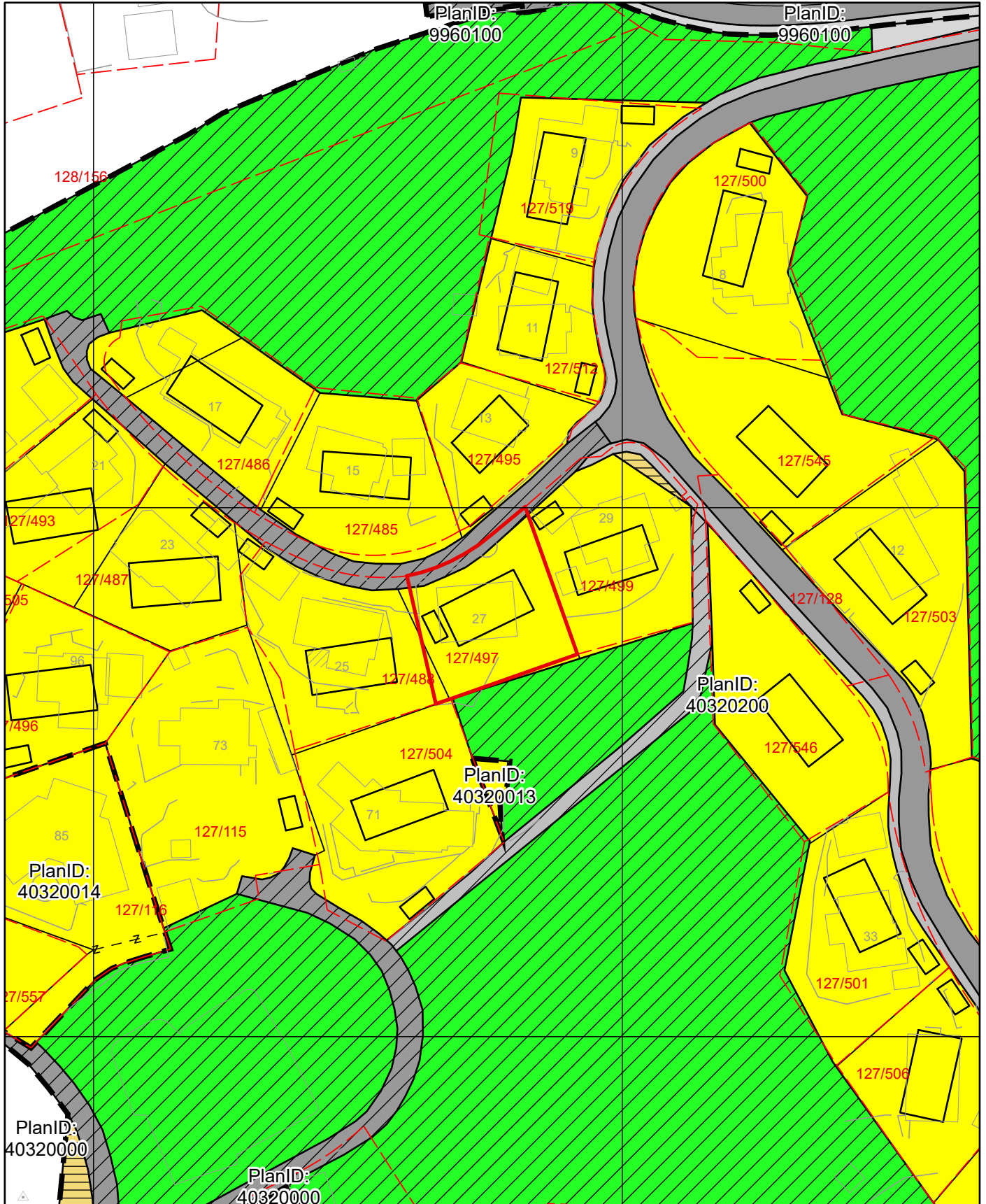

# Tegnforklaring for reguleringsplan på grunnen

## Juridisklinje

 1203 - Regulert tomtegrense

 1204 - Eiendomsgrense oppheves

 1213 - Planlagt bebyggelse

 1221 - Regulert senterlinje

## Begrensningsgrense gammel lov

 Reguleringsplan restriksjonsgrense

## Begrensningsområde gammel lov

 640 - Frisiktsone

## Plangrense

 Reguleringsplanomriss

## Formålsgrense

 Reguleringsplan formålsgrense

## Reguleringsformål §25 eldre PBL

 Områder for boliger m/tilhørende anlegg

 Kjørevei

 Annen veggrunn

 Gang- / sykkelveg

 Annet spesialområde

 Felles avkjørsel

 Felles gangareal

 Felles lekeareal for barn

 Felles grøntareal



# Kommuneplanens arealdel

Byrådsavdeling for byutvikling  
Plan- og bygningsetaten Arealplan-ID: 65270000  
Målestokk: 1:1 000 Gnr/Bnr/Fnr: 127/497  
Dato: 22.04.2026 Adresse: Skarelien 27

BERGEN  
KOMMUNE

N



For fullstendig oversikt over gjeldende plansituasjon, se <https://www.arealplaner.no/bergen4601>

Eiendomsflate

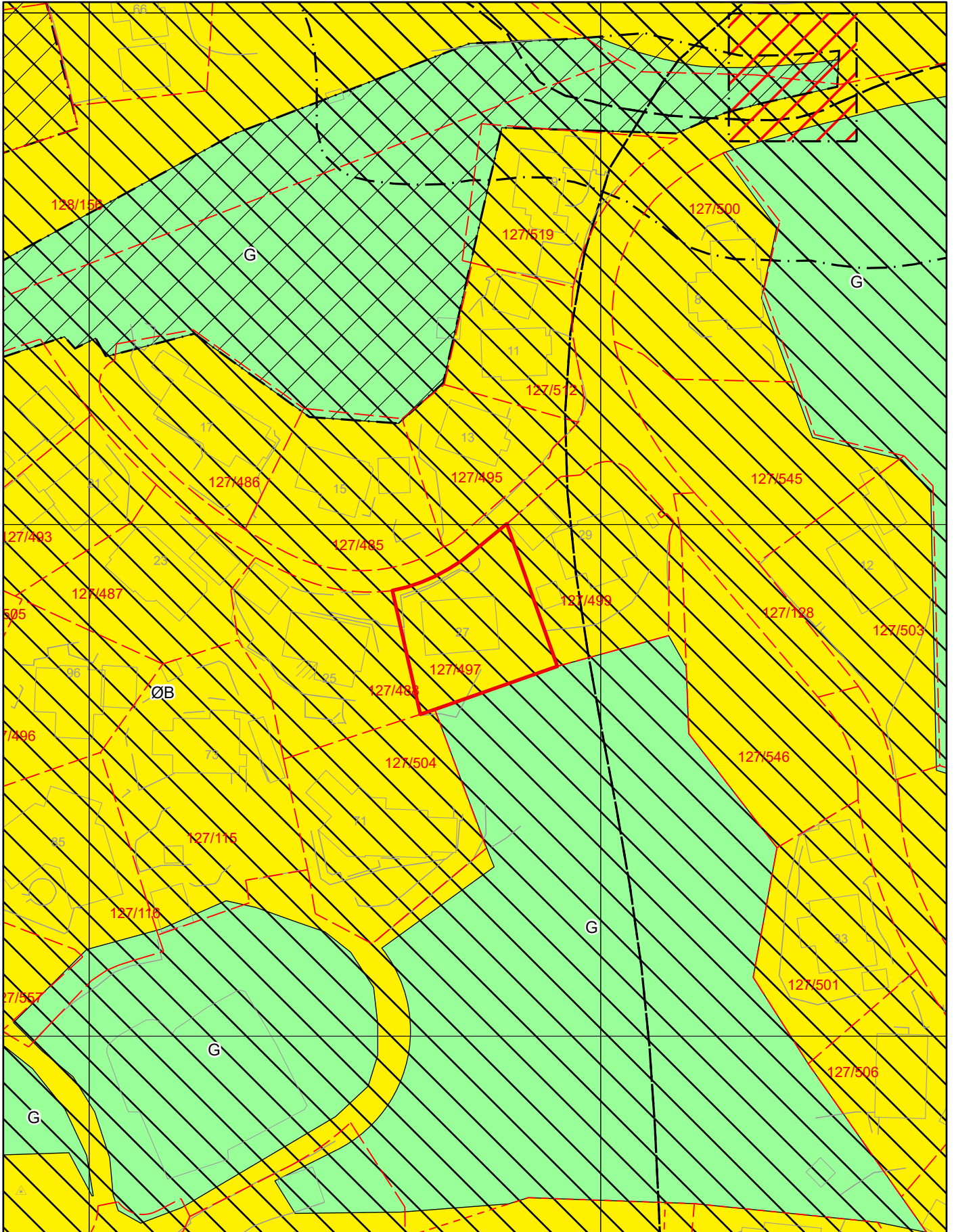

## Tegnforklaring for kommuneplan

 Arealformålgrense

 Angitthensyn landskap

 Faresone

 Støysone gul

 Støysone rød

### KPA2018 Arealformål

 Øvrig byggesone

 Grønnstruktur



*Forordning Løp veg nr 10/91*

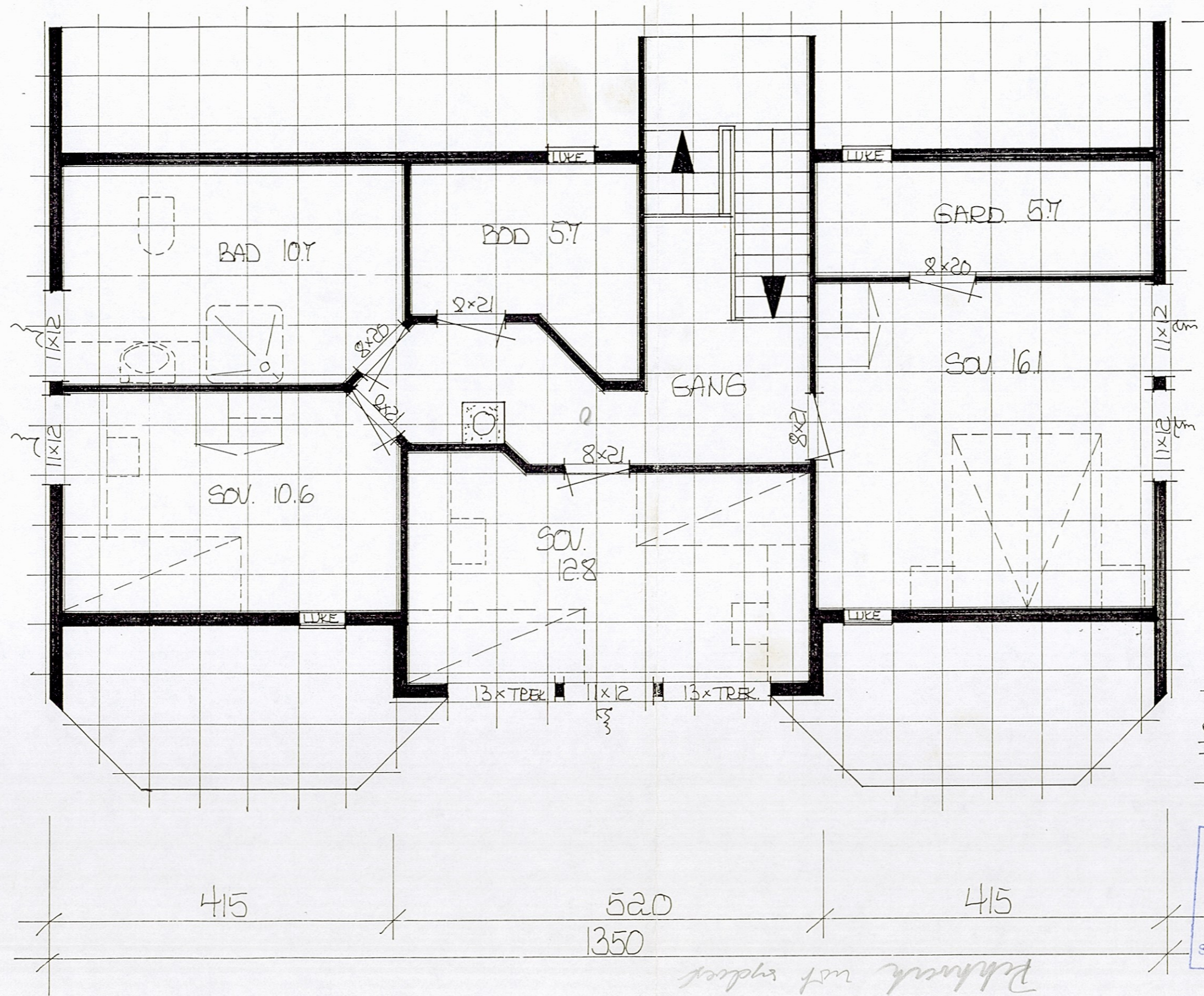

*Rehnerke utt sydes*

KOMMUNALAVDELING  
BYUTVIKLING  
Byggesaksavd.  
08 JULI 1994  
S.nr.: 94491

**NORDBOHUS**  
B. Telle's Trearbeid as  
Tellemesskiftet, 5370 FJELL.  
Tlf.: 56 33 60 30 Fax: 56 33 61 05

TYPE: SIRIUS 1, ENDRET  
Tegn.: LOFTSPLAN  
BRA = 65.6 m<sup>2</sup>

Byggh.: MAGNE LILJEBØ  
Byggepl.: SKARFJELLET  
Kommune: BERGEN  
Mål.: 1:50 GR.FL.: 117.5 m<sup>2</sup> BA:  
Denne tegn. tilhører B. Telle's Trearbeid AS. Etterligning kfr. lov om åndsverk av 12.5.1961

Arkitekt:  
BRA: 175.3 m<sup>2</sup>  
BRA-K:  
Korr.:  
Date: 8.7.94  
Sign.: W.S.

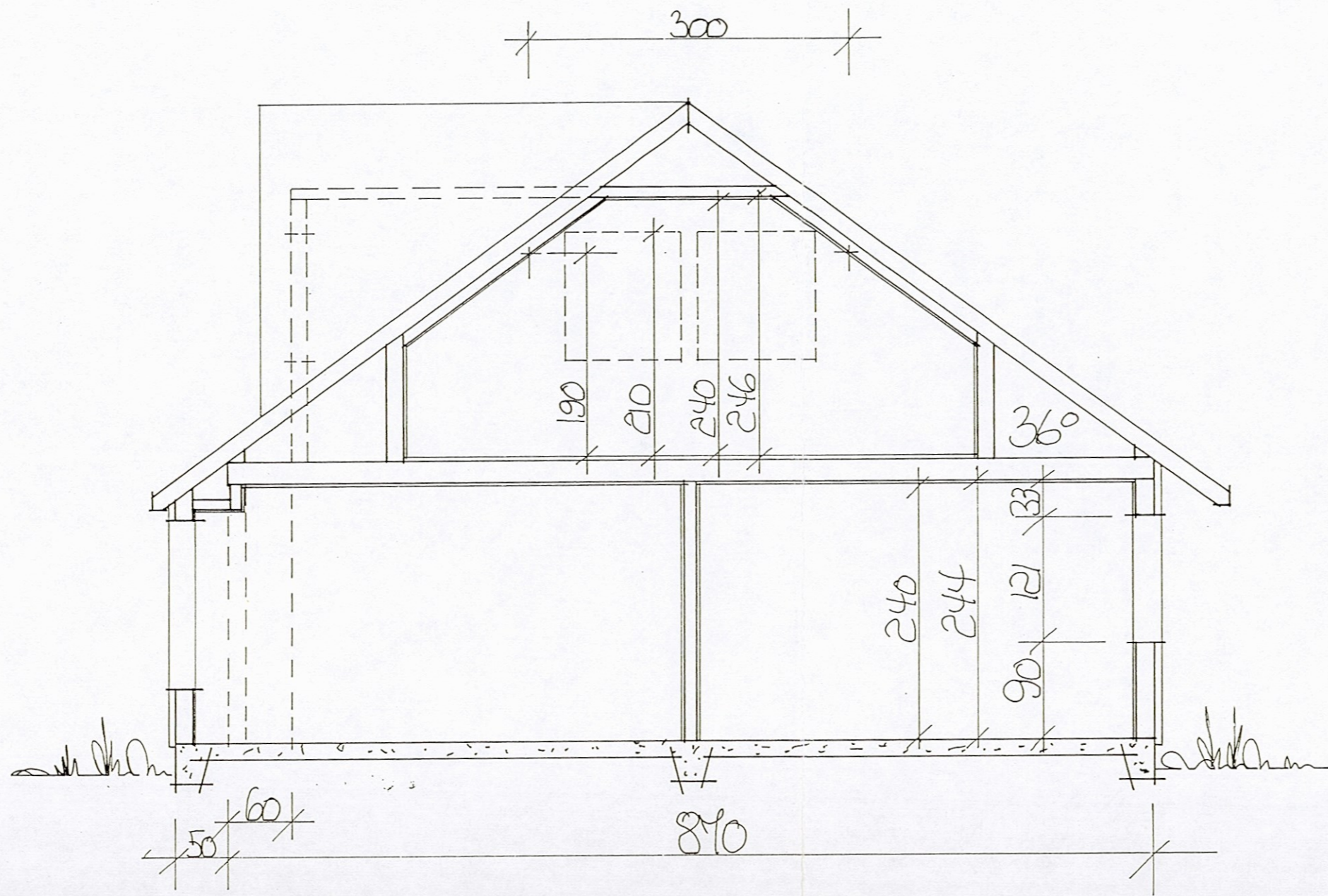

KOMMUNALAVDELING  
 BYUTVIKLING  
 Byggesaksavd.  
 08 JULI 2004  
 S.nr.: 947081



**NORDBOHUS**  
 B. Telle's Trearbeid as  
 Tellusskiftet, 5370 FJELL  
 Tlf.: 56 33 60 30 Fax: 56 33 61 05

TYPE: SIRIUS 1, ENDRET	Byggh.: MAGNE LILLEBØ	Arkitekt:	Korr.: Date: 8.7.94
		BRA: 175.3 m <sup>2</sup>	
Tegn.: SNITT	Byggepl.: SKAREFJELLET Kommune: BERGEN	BRA-K:	Sign.: W. S.
		Mål: 1:50 GR.F.L.: 117.5 m <sup>2</sup> BA:	
Denne tegn. tilhører B. Telle's Trearbeid A/S. Etterligning kfr. lov om åndsverk av 12.5.1961			

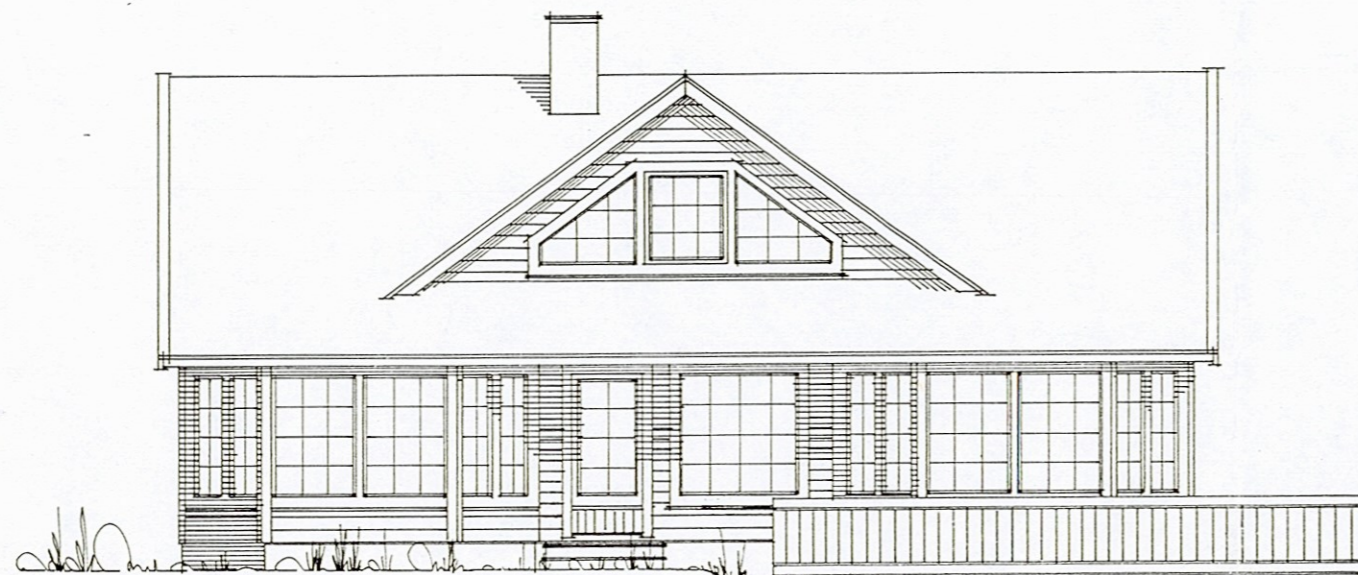

FASADE MOT SDR

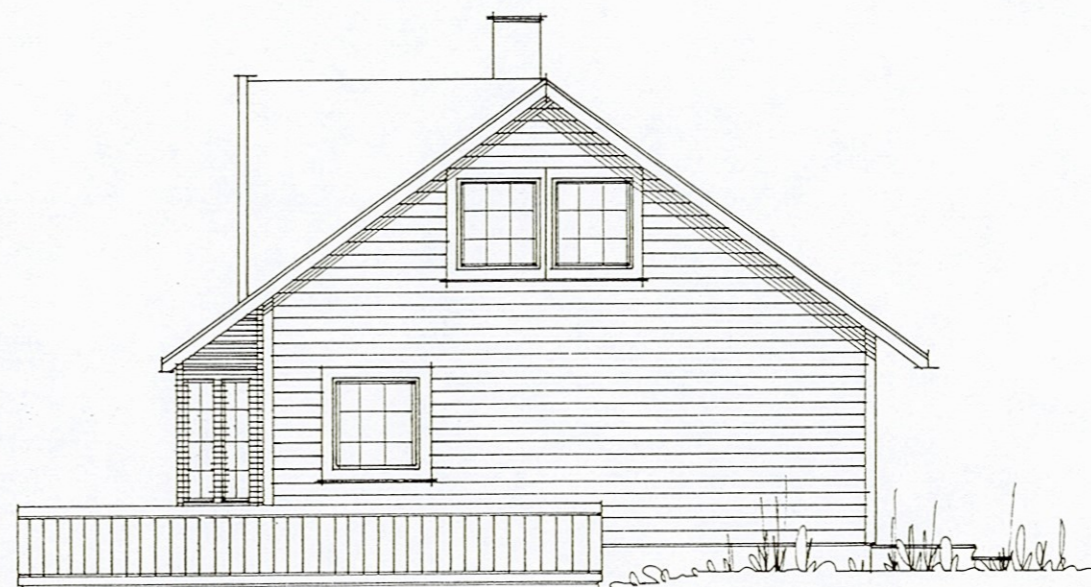

FASADE MOT ØST

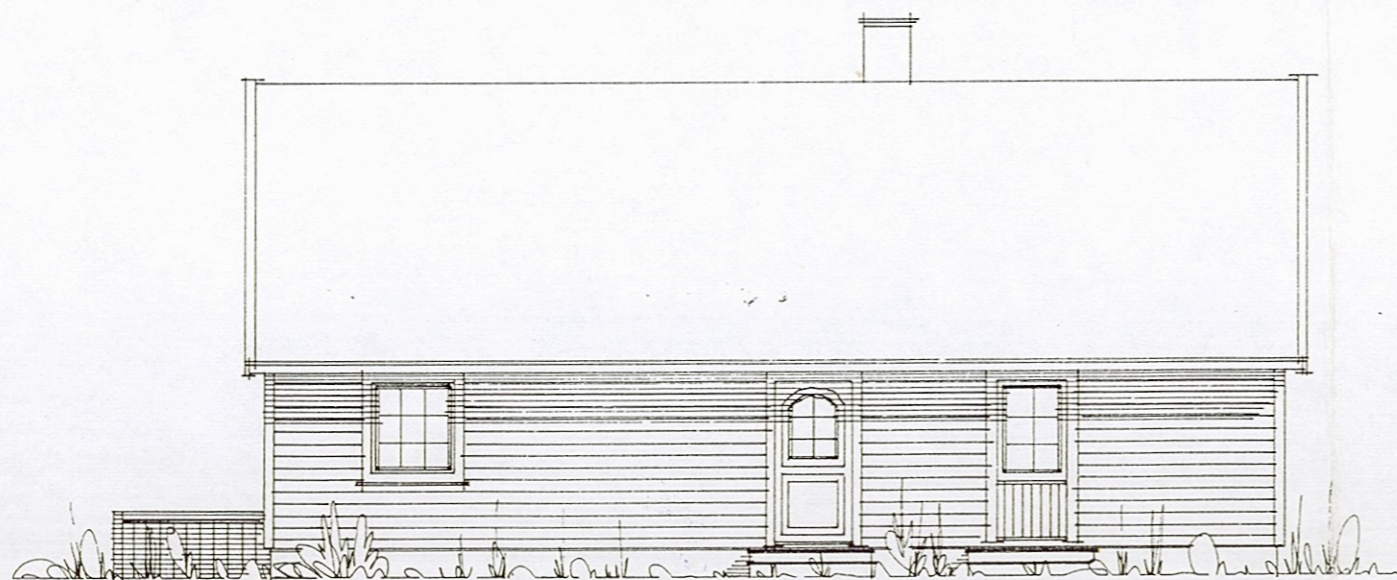

FASADE MOT NORD

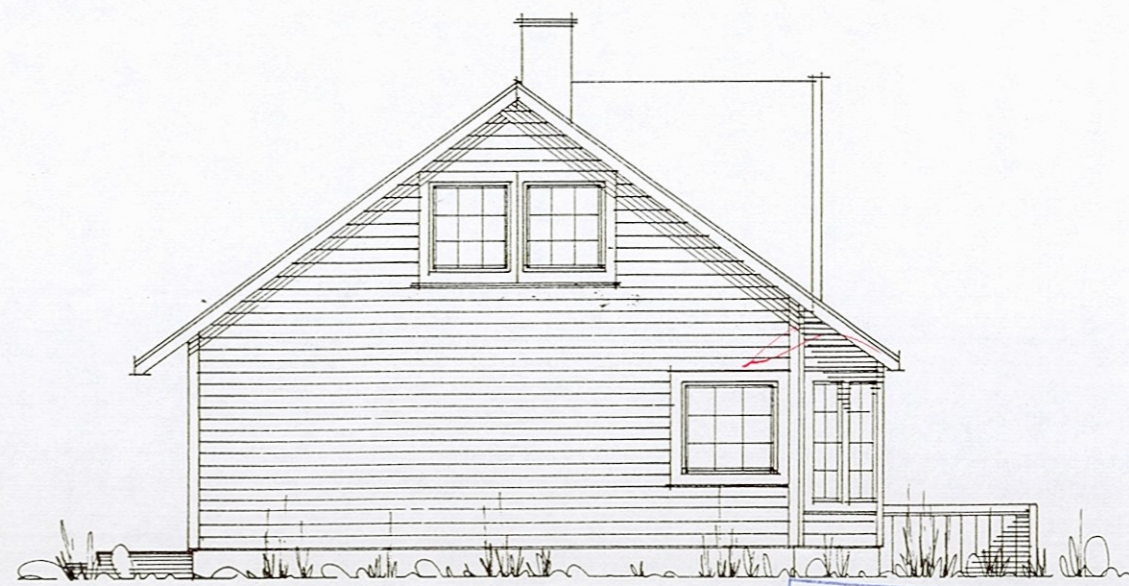

FASADE MOT VEST

KOMMUNALAVDELING  
BYUTVIKLING  
Byggesaksavd.  
08 JULI 1994  
S.nr.: 947081

Byggh.: MAGNE LILLERØ	Arktekt:	BRA: 175.3 m <sup>2</sup>	Korr:	Dato: 8.7.94
	Byggepl.: SKARFJELLET	BRA-K:	BA:	Sign.: W.S.
TYPE: SIEVUS 1, ENDRET	Kommune: BERGEN	GR.FL.: 117.5 m <sup>2</sup>	BA:	
	Mål: 1:100	Denne tegn. tilhører B. Telle's Trearbeid AS. Etterligning kfr. lov om åndsverk av 12.5.1961		
FASADER				
<b>NORDBOHUS</b> B. Telle's Trearbeid as Tellnesskiftet, 5370 FJELL Tlf.: 56 33 60 30 Fax: 56 33 61 05				

MAGNE LILLEBØ  
SKARAFJELLET

M = 1:100  
DATO: 7.7.94

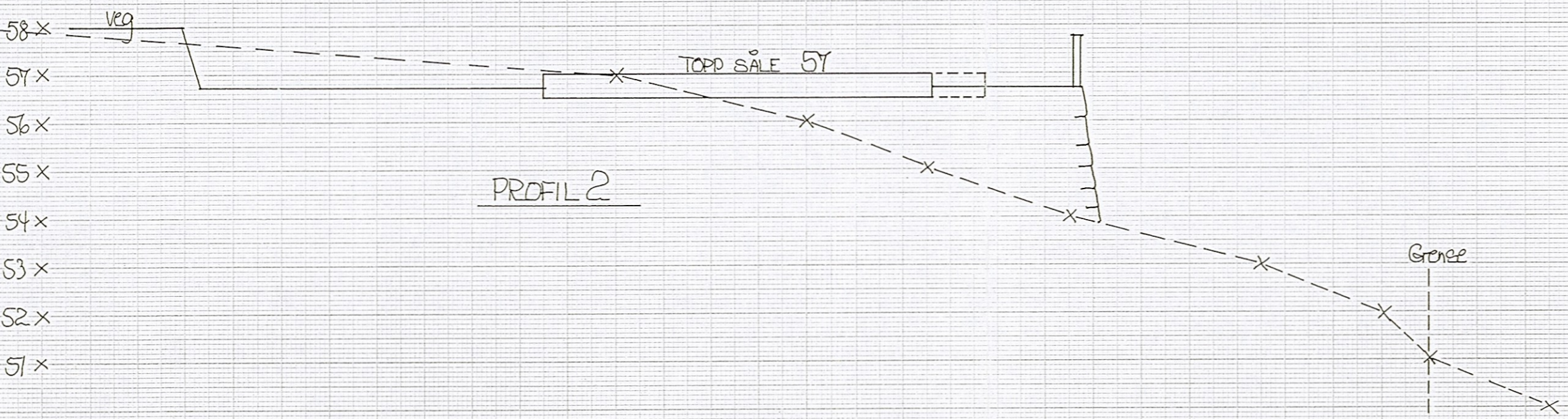
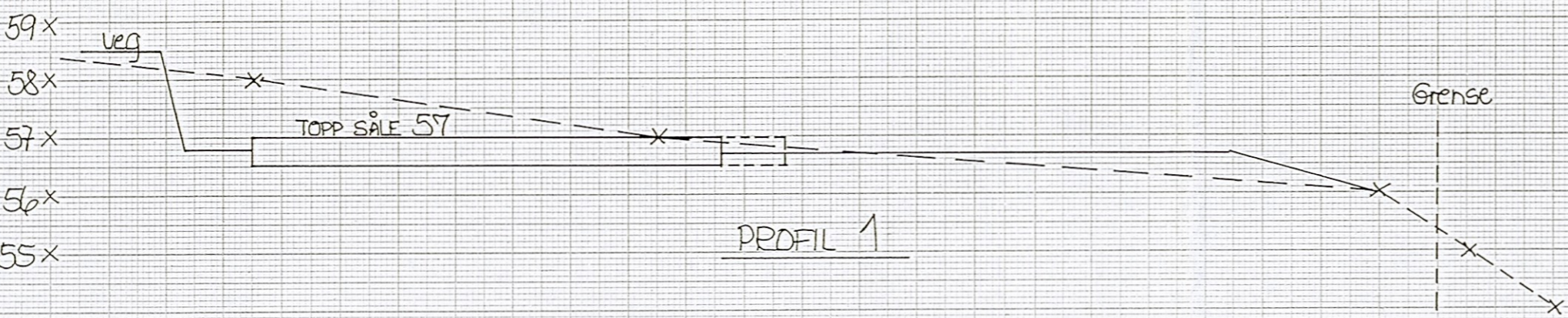

KOMMUNALAVDELING  
BYUTVIKLING  
Byggesaksavd.  
08 JUL 1994  
S.nr. 947081

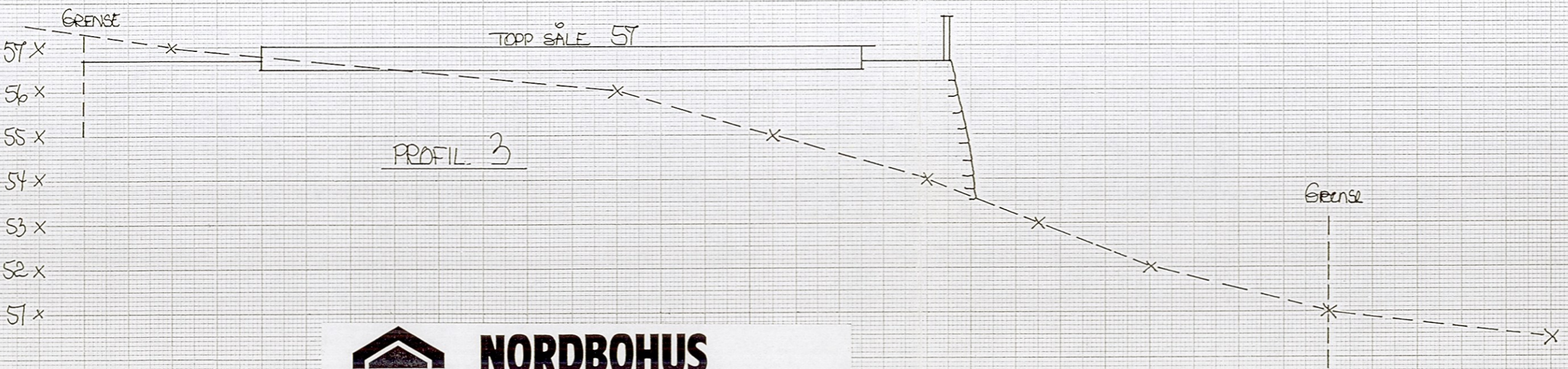

**NORDBOHUS**  
B. Telle's Trearbeid as  
Tellnesskiftet, 5370 Fjell - Tlf.: 56 33 60 30 - Fax: 56 33 61 05