

Banebakken 23 A

& BAKKE SØRVIK
PARTNERS

innhold

04

Velkommen til Banebakken 23 A

08

Nøkkelinformasjon/Megler

50

Beliggenhet

52

Plantegninger

59

Eiendommen

67

Tekniske dokumenter



Velkommen til

Banebakken 23 A

Velkommen til denne svært lekre, moderne og lettstelte kjedede boligen i sentrale Banebakken - kun få hundre meter fra Tønsberg sentrum. Her bor du tilbaketrasket med Teieskogen like ved, samt fine sol- og utsiktsforhold!

Eiendommen er oppført i 2023 og fremstår som påkostet, lekkert og innbydende. Her kan du flytte rett inn!

Kort fortalt:

- Tidløst, moderne og pent innredet med moderne farge-og materialvalg
- Mønehøyde i stue- og kjøkkenarealet som gir en meget god romfølelse!
- Integrerte Sonos-høytallere i himling, app-styring/smartstyring på alle lys, varmekabler og inngangsdør, samt flere kule og praktiske løsninger (herunder "garasje" til robotstøvsuger).
- 2 soverom i dag, men med enkle grep kan det gjøres om til 3 soverom (det er gjort klart til dør inne i veggen) - se. alt. plantegning

- Nydelig kjøkkeninnredning fra Sigdal med god skap- og benkeplass - vesentlig oppgradert utover standard
 - Carport med lader og sportsbod
 - Gode parkeringsmuligheter!
 - Utvidet terrasse, delvis overbygget for ekstra lune og fine forhold
 - Bo lettstelt og enkelt!
- m.m.

Vi ønsker velkommen til en hyggelig visning!



Banebakken 23 A

Prisantydning	6 750 000
Omkostninger	189 740
Totalpris	6 939 740
Bruksareal	98,0 m ²
BRA-I	93,0 m ²
BRA-E	5,0 m ²
TBA	18,0 m ²
Soverom	2
Eiendomstype	Rekkehus
Tomteareal	807 m ²
Byggeår	2023

Kontakt vår megler



Lars Ole Wittingsrud

Eiendomsmegler / Partner

+47 948 14 053

low@partners.no

**& BAKKE SØRVIK
PARTNERS**
Storgaten 47 3126 Tønsberg











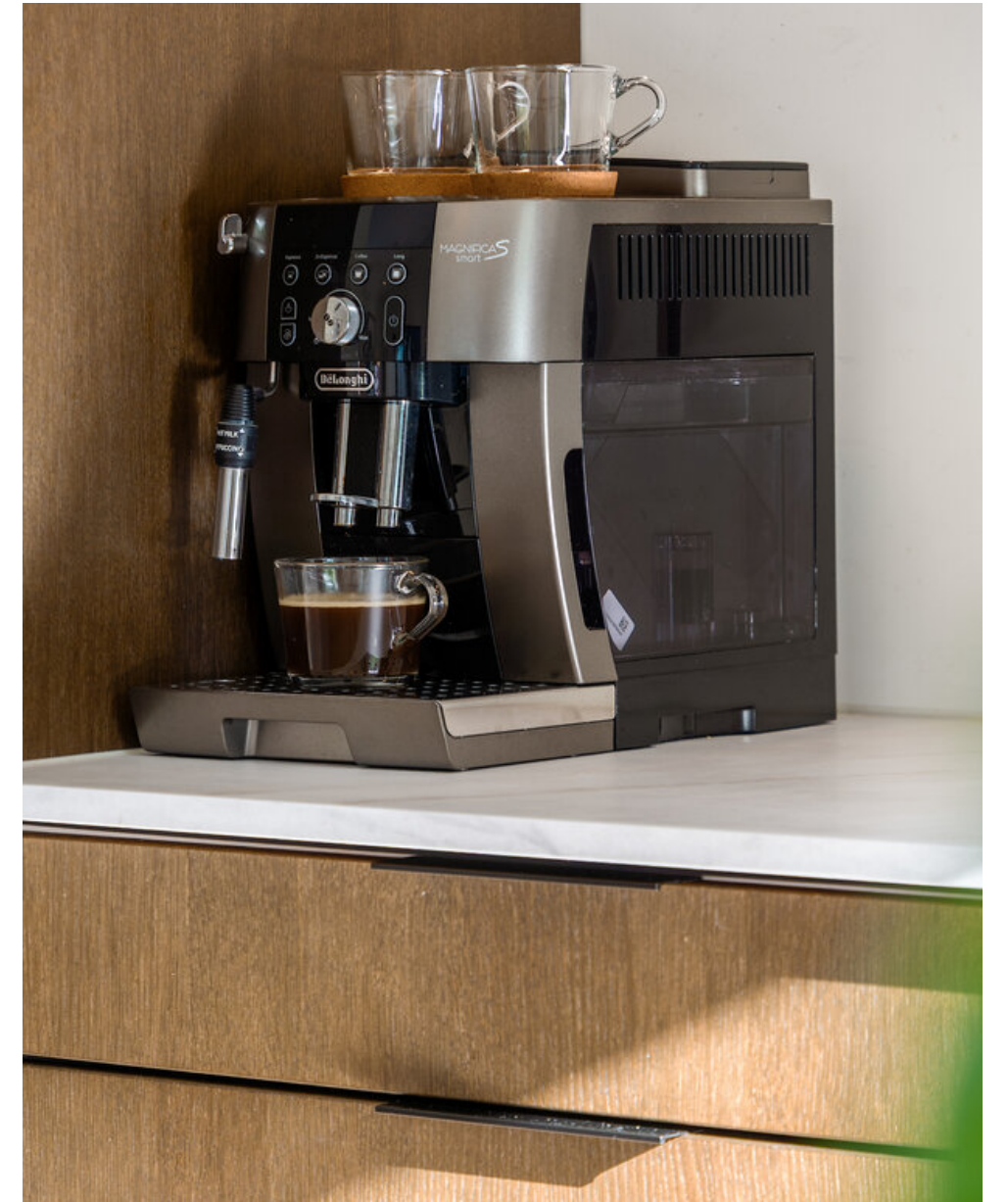

































Beliggenhet

Boligen ligger supersentralt og meget attraktivt til, midt mellom Teie og Tønsberg. Fra boligen er det kort gangavstand til alt Tønsberg sentrum har å by på!

Flotte, ærverdige Teie hovedgård ligger like ved eiendommen, samt Tønsberg kystkultursenter, Riggerloftet og Teie Ubåtstasjon. Forøvrig kort vei til historiske Kikut Husmannsplass i Teieskogen som er et populær turområde. I Teieskogen er også en lysløype hvor det prepareres skiløyper når vinteren er snørik. I utkanten av skogen ligger Nøtterøyhallen, et flott utendørs idrettsanlegg med en rekke fotballbaner og utendørs treningsapparater.

Teie Torv med rikt servicetilbud er i gåavstand av eiendommen. Her er feler spisesteder, kjøpesenter, bank, vinmonopol, bakeri, forretninger, frisør med mer. Nedenfor Teie torv er Rosahaugparken, en idyllisk perle med store plenområder, to dammer, fotballbane og bakker som benyttes til aking om vinteren. På nedsiden av Rosahaugparken ligger Rosanesstranda med fin badestrand og gresslette, samt Teie småbåthavn. Helsestien i kommunen passerer forbi badeplassen.

På Borgheim er et bakeri med kafé og kommuneadministrasjon med kulturhus, samt en flott 18-hulls golfbane. På snørike vintre kjøres det opp skiløyper ved golfbanen.

Nøtterøy er kjent for sin vakre skjærgård og nydelige kyststi som går flere steder langs med fjorden. Idylliske Teieskogen med flotte turområder ligger i kort gangavstand og byr på god rekreasjon året rundt. Bussholdeplasser like ved eiendommen med hyppige avganger til sentrum og videre utover Nøtterøy/Tjøme.

Plantegninger

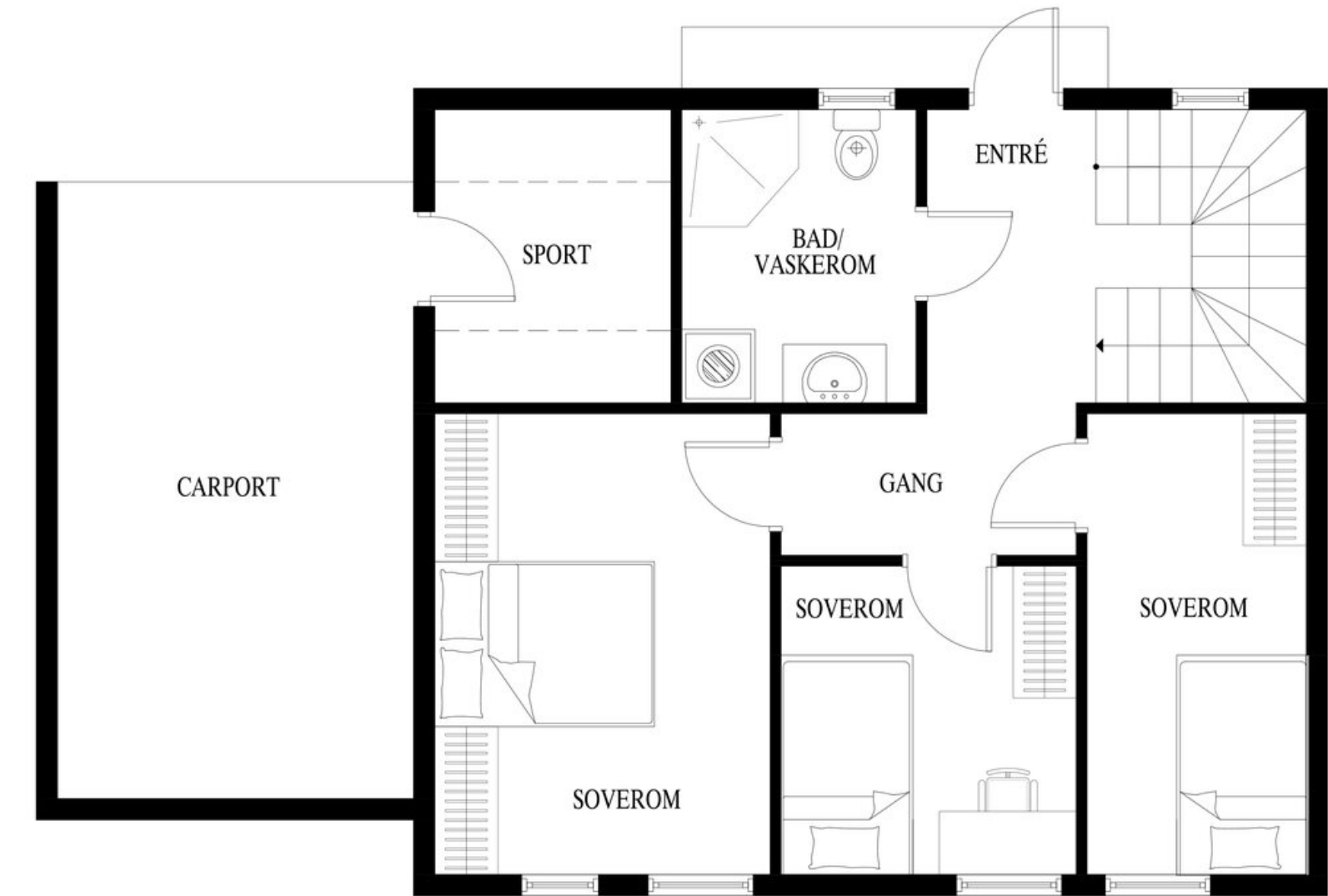

Alternativ plantegning for 1.etasje med 3 soverom (dette er godkjent i kommunen)



Innhold

Kjedet enebolig som inneholder:

1.etasje: entré/gang med trapp, badrom, 2 soverom (med enkle grep 3 soverom).
2.etasje/hovedetasjen: kjøkken og stue i åpen løsning med mønehøyde og utgang til delvis overbygget terrasse.
Sportsbod med adkomst fra carport.

BRA 98,0 m²

BRA-I 93,0 m²

BRA-E 5,0 m²

TBA 18,0 m²

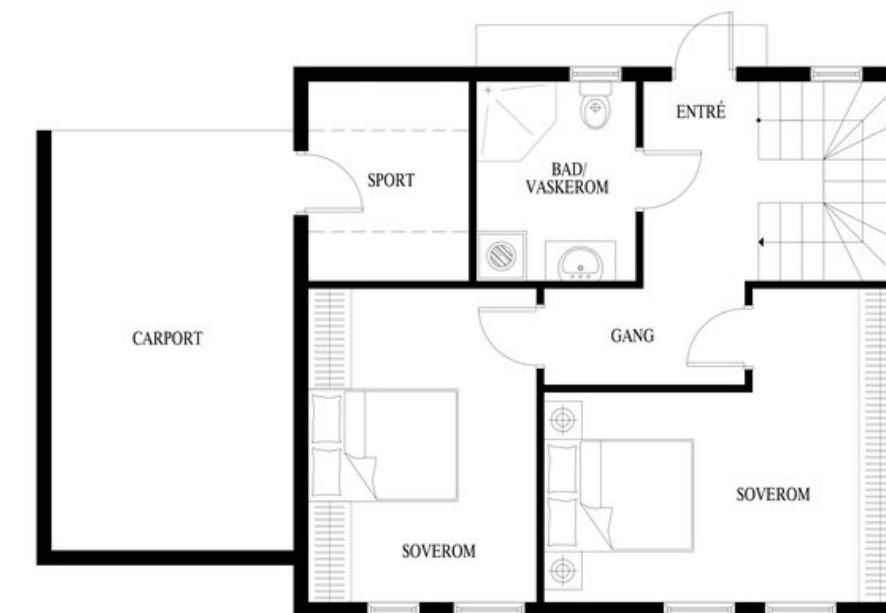

Dette er ikke en teknisk tegning og avvik kan forekomme



Dette er ikke en teknisk tegning og avvik kan forekomme

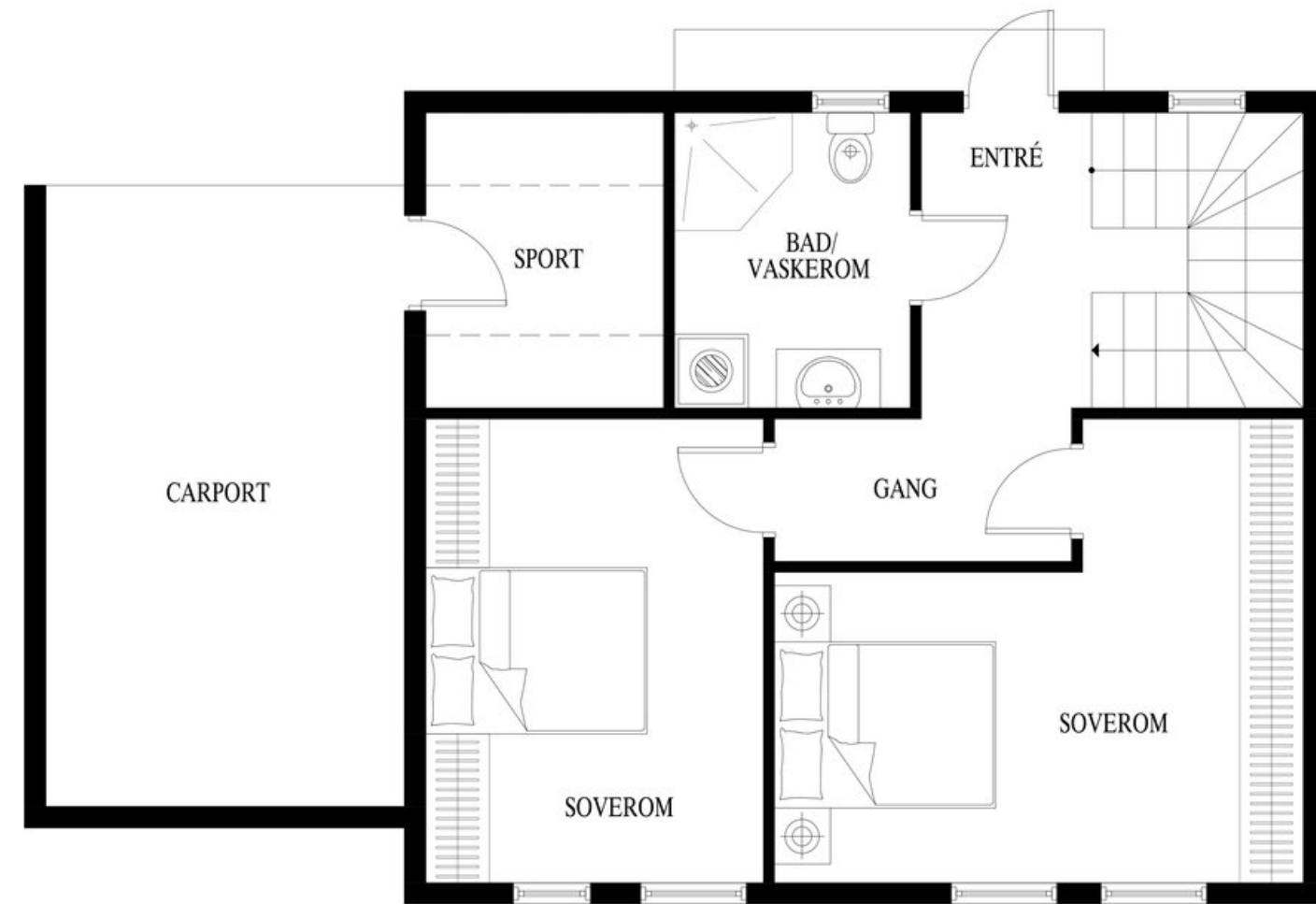

Dette er ikke en teknisk tegning og avvik kan forekomme



Dette er ikke en teknisk tegning og avvik kan forekomme



Eiendommen

Arealer

Totalt bruksareal: 98,0 m²

- BRA-i: 93,0 m²
- BRA-e: 5,0 m²

I tillegg kommer TBA (terrasse-/balkongareal): 18,0 m²

BRA-i: Internt bruksareal. BRA-e: Eksternt bruksareal. Dersom dette arealet befinner seg i sameie, borettslag, aksjesalg e.l. vil normalt sett disse arealene ikke være eid av boligen, de er kun disponert på salgstidspunktet. Arealet kan f. eks. omrokeres av styret i ettertid. BRA-b: Innglasset balkong. GUA: Gulvareal. ALH: Areal med lav himlingshøyde.

Se vedlagte tilstandsrapport for nærmere beskrivelse av arealene. Arealene er oppmålt av bygningssakkyndig og ikke kontrollert/oppmålt av eiendomsmegler. Arealene er oppgitt iht NS 3940 Areal- og volumberegninger av bygninger.

Adkomst

Se vedlagt nabolagsprofil for kart og oversikt over adkomst. Det vil bli skiltet med &Partners-skilt ved fellesvisning.

Parkering

Parkering i carport. Boligen disponerer også en p-plass ved siden av carporten. Denne ligger på fellesareal og er ikke tinglyst på boligen. For øvrig parkeringsmuligheter for gjester på det asfalterte fellesarealet til sameiet.

Selgers egenerklæringsskjema

Selger har svart på blant annet følgende punkter i egenerklæringsskjema:

10.Er det utført arbeid på det elektriske anlegget? Ja. 2026. Nytt arbeid - Montert elbillader av faglært Even Cudrio As.

Boligkjøper oppfordres til å selv undersøke eiendommen grundig. Egenerklæringsskjema er vedlagt salgsoppgaven og alle interessenter oppfordres til å lese og sette seg inn i skjemaet.

Utdrag fra Tilstandsrapport

Utdrag fra Tilstandsrapport utført av takstmann Jon Nyvoll:

Boligen fremstår som moderne og generelt godt vedlikeholdt, med normal standard ut fra byggeår og konstruksjonstype. Det ble ved befaringen ikke registrert vesentlige skader eller tegn til unormal slitasje, utover forhold som er omtalt i rapporten. For øvrig henvises det til nærmere beskrivelser, observasjoner og vurderinger under de enkelte bygningsdelene.

Tilstandsgrad (TG) tilsier hvilken tilstand objektet har i forhold til et definert referansenivå. For nærmere forklaring av tilstandsgrader se i tilstandsrapporten.

Her kommer en oppsummering av TG i tilstandsrapporten:

TG 0:1
TG 1:25
TG 2:0
TG 3:0
TG IU:0

Det vises forøvrig til Tilstandsrapporten for utfyllende beskrivelse av avvik, konsekvens og evt.

kostnadsestimat.

Rapporten er basert på innholdskrav i Forskrift til avhendingslova (tryggere bolighandel). Formålet er å gi en tilstandsanalyse til bruk for den som bestiller og/eller i et salg til forbruker, og ikke for andre tredjeparter. Rapportens omfang, struktur, metode og begrepsbruk følger i hovedsak Norsk Standard NS 3600:2018 (Teknisk tilstandsanalyse ved omsetning av bolig), samt Takstbransjens retningslinjer ved tilstandsrapportering for boliger og Takstbransjens retningslinjer for arealmåling.

Byggemåte

Byggemåte er opplyst av bygningssakkyndig ihht. vedlagt tilstandsrapport.

Utvendig

Taktekkingen er av betongtakstein. Siden taket (takkonstruksjon, taktekking og skorstein) kun er observert fra takfot med bruk av stige, er vurderingen begrenset av dette. Det var ikke sikkerhetsmessig forsvarlig å bevege seg ut på taket. Selv om det ikke ble avdekket skader under befaringen, utelukker ikke dette at det kan foreligge skader som kun kan avdekkes ved en nærmere inspeksjon på taket. Vær oppmerksom på denne risikoen. En undersøkelse på taket kan utføres av en fagperson under tilstrekkelige sikkerhetsforhold. Takrenner og nedløp består av stål. Vannet føres i rør og videre til terreng. Tak-vegg, israft og heldekkende beslag er montert på skorstein. Stigetrinn er montert for feier. Veggene har bindingsverkskonstruksjon fra byggeåret. Fasaden har liggende bordkledning. Takkonstruksjonen har sperrekonstruksjon. Konstruksjonen er innkledd og det er derfor ikke mulig å foreta en visuell inspeksjon. Bygningen har malte

trevinduer med 3-lags glass. Bygningen har malt hovedytterdør og skyvebalkongdør i malt tre. Fra stue er det utgang til terrasse/balkong med delvis overbygget utførelse. Terrassen har rekkverk i glass og stål, samt tett dekke med overliggende terrassebord av impregnerte materialer.

Innvendig
Overflater består stort sett av: parkett på gulver, sparklede og malt gipsplater på vegger og sparklede og malte gipsplater i himlingen. Isolert stålpipe med peis ovn plassert i stue/kjøkken. 180-graders svingtrapp, malt tre trapp. Eik i trinn og tre/glass i rekkverk. Innvendige dører er fabrikkmalte i hvit utførelse

Våtrom
Bad med dusjdører, innebygd WC, baderomsinnredning med servant og speil. Opplegg for vaskemaskin. Midlertidig brukstillatelse foreligger som dokumentasjon. Veggene har fliser. Taket er malt. Gulvet er flislagt. Rommet har elektriske varmekabler. Det er slukrenne ved vegg i dusjsonen og smøremembran med ukjent utførelse. Rommet har innredning med nedfelt servant, veggmontert toalett, dusjvegger/hjørne og opplegg for vaskemaskin. Badet har balansert ventilasjon med avtrekk i tak og tilluft under dør. Avtrekket fungerte ved test. Det er ingen tegn på skjolder eller skader som er forårsaket av fuktig luft. Det er foretatt hulltaking i tilliggende konstruksjon uten at det ble påvist fukt. Målt fuktinnhold: 8,7 Wt%.

Kjøkken
Kjøkkeninnredning med slette fronter i mørk utførelse og integrerte hvitevarer. Innredningen har kjøkkenøy med integrert induksjonstopp med nedfelt avtrekk samt laminat benkeplate. Det er integrert kjøl-/fryseskap,

oppvaskmaskin og stekeovn. Videre er det installert vannstoppssystem og komfyrvakt. Ventilator er integrert i platetopp med avtrekk ført ut av bygget.

Tekniske installasjoner
Skap for rør-i-rør systemer er plassert i boden. Stoppekran er også plassert i det skapet. Sanitærinstallasjonene fungerte normalt ved befaring. Vvs anlegget er ellers ikke kontrollert for feil og mangler. Det er på generelt grunnlag anbefalt at vvs røropplegg regelmessig ettersees / kontroll av rørlegger. Innvendig avløp av plast, fra byggeår. Avløpsrør er ikke kontrollert i sin helhet, utover at det fungerte normalt på befaringsdagen. Normal levetid for plast rør er 25-50år. Ventilasjonsanlegg plassert i bod. Anlegget er ikke videre kontrollert. Fungerte normalt på befaringstidspunktet. Regelmessig bytte av filter er noe som må påberegnes, min 1 gang pr. år. Spør eventuelt eier om når filter sist ble byttet. Boligen varmes opp av strøm og vedfyring. Eier har opplyst at det er varmekabler på bad og i entre. ca. 200 liters varmvannstank er plassert i boden. Dette er en forenklet kontroll begrenset til de spørsmål og undersøkelser som forskrift til avhendingslova §2-18 inneholder. Dette kan ikke sammenlignes med en kontroll utført av offentlig myndighet. (Det lokale el tilsyn) eller registrert elektro virksomhet, og en bygningssakkyndig har verken kompetanse eller lov til å foreta en slik kontroll.

Tomteforhold
Grunnundersøkelse er ikke foretatt, det er ikke mottatt noen dokumentasjon på byggegrunn. Boligen er fundamenteret med plate på mark. Konstruksjonen er ikke tilgjengelig for kontroll, og det foreligger ikke dokumentasjon på oppbygging eller fuktsikring under platen. Vurderingen er derfor basert på visuelle

observasjoner og generell byggeskikk på oppføringstidspunktet. Kjellermuren består ringmurselementer som består av betong som er isolert på begge sider. Støpt plate på mark. Utvendige avløpsrør er av plast og fra 2023. Det er offentlig avløp via private stikkledninger. Utvendige vannledninger er av plast (PEL) og fra 2023. Det er offentlig vannforsyning via private stikkledninger.

Lovlighet:
Byggetegninger:
Det foreligger godkjente og byggemeldte tegninger, som stemmer med dagens bruk. Det foreligger kun midlertidig brukstillatelse i kommunens arkiv, datert 20.12.2023. Ferdigattest er ikke fremlagt og bør etterlyses fra utbygger.

Nyere håndverkstjenester:
Det er ifølge eier utført håndverkstjenester siste 5 år.
Kommentar:
Montert elbillader, utørt av Even Cudrio as.

Det vises forøvrig til Tilstandsrapport.

Tomt

Denne tomten er eiet. 807,00 kvm. Tomten er i sin helhet fellesareal mellom seksjonene A, B og C.

Ferdigattest/brukstillatelse

Det foreligger midlertidig brukstillatelse datert 20.12.2023- med vilkår om at ferdigattest må omsøkes når følgende arbeider er utført innen 31.07.2024.

- Opparbeidelse av utomhusarealer
- Dokumentasjon på at rekkefølgekrav 5.3 f i

reguleringsplan er ivaretatt.

Rekkefølgekrav 5.3.F i reguleringsplan sier følgende: Det kan plasseres gjerder, hekker, steiner e.l. i eiendomsgrensene. Materialvalg og fargebruk på gjerde skal være avstemt mot omgivelsene, og maksimal tillatt høyde er 1,1 m. For hekk mot nabo kan høyden være inn til 2 m.

Dette må sees i sammenheng med at utomhusarealer ikke var ferdig på tidspunkt for ferdigstillelse av boligene. Det er i utgangspunktet utbyggers ansvar å søke om ferdigatttest- sameiet bør følge opp dette i fellesskap.

Adgang til utleie

Korttidsutleie av hele boligseksjonen i mer enn 90 døgn årlig er ikke tillatt iht. eierseksjonsloven §24. Med korttidsutleie menes utleie i inntil 30 døgn sammenhengende. Grensen på 90 døgn kan fravikes i vedtektene og kan i så fall settes til mellom 60 og 120 døgn. Boligen kan fritt leies ut utover dette.

Oppvarming / energiforbruk

Boligen er oppvarmet med varmekabler på bad og i gang, samt peisovn i stua i hovedetasjen.

Feievesenet Vestfold Interkommunale Brannvesen opplyser om at de ikke har registrert ildsted på eiendommen så feiing og tilsyn finner ikke sted. Selger vil sørge for registrering av ildstedet.

Energikarakter: B

Energiforbruk foregående år var 10 300 kwh. Energiforbruket er opplyst av selger og vil variere fra

husstand til husstand.

Beregnet totalpris

Prisantydning kr 6 750 000,-

I tillegg til prisantydning og ev. fellesgjeld, påløper følgende omkostninger:

168 750,00,- (Dokumentavgift)

19 900,00,- (Boligkjøperpakken Gjensidige)

545,00,- (Tingl.gebyr pantedokument)

545,00,- (Tingl.gebyr skjøte)

6 939 740,- Totalpris inkl. omkostninger og fellesgjeld

Det ovenstående forutsetter at eiendommen selges til prisantydning og at det kun tinglyses ett pantedokument. Det tas forbehold om endringer i offentlige gebyr.

Felleskostnader

Det er ikke faste felleskostnader i sameiet.

Kommunale avgifter

Kr. 18 337,- for 2026.

Feie- og tilsynsgebyr - ca. kr.700,- pr.år - vil tilkomme ovennevnte pga. registrering av ildsted.

Løpende kostnader

Faste løpende utgifter for denne boligen er strøm, bygg- og innboforsikring samt kommunale avgifter, i tillegg til brøyting og evtnt. felles vedlikehold av adkomstvei.

Strøm og forsikring varierer ut ifra personlig forbruk og ønsker.

Andel fellesgjeld

Det er ikke fellesgjeld i sameiet.

Andel fellesformue

Det er ikke felles formue i sameiet.

Formuesverdi

Primær formuesverdi kr. 0,00.

Sekundær formuesverdi kr. 0,00.

Gjeldende for ligningsåret .

Oppgitt formuesverdi er basert på siste tilgjengelige fastsatte formuesverdi fra Skatteetaten. Årstill angir hvilket ligningsår verdien er knyttet til, og endelig formuesverdi kan avvike. Formuesverdien avhenger blant annet av om boligen benyttes som primær- eller sekundærbolig. Primærbolig verdsettes normalt til en lavere andel av beregnet markedsverdi (om lag 25 %). For primærbolig kan verdsettelsen variere avhengig av boligens verdi og gjeldende regelverk. Sekundærbolig verdsettes til en høyere andel (inntil 100 %). Det er vedtatt endringer i beregningsmodellen for formuesverdi fra skatteåret 2026, og endelig formuesverdi kan bli høyere enn oppgitt.

Sameiet

Sameiet Banebakken 23 A, B og C ble stiftet ved tinglyst seksjonering 09.02.2024. Sameiet er ikke videre konstituert.

Sameiet består av 3 seksjoner og den aktuelle seksjonen har sameiebrøk 1/3.

Forkjøpsrett og styregodkjennelse

Det er ikke krav om styregodkjenning og det praktiseres ikke forkjøpsrett.

Regnskap

Det foreligger ikke noe regnskap da sameiet ikke har hatt noe operativ drift.

Vedtekter og husordensregler

Sameiet har per dags dato ingen egne vedtekter. Lov om eierseksjoner (eierseksjonsloven) ligger til grunn for sameiets drift og ansvarsforhold. .

Dyrehold

Det foreligger ikke vedtekter eller husordensregler i sameiet.

Ifølge eierseksjonslovens §28:
Dyrehold er tillatt. Sameiet kan likevel forby dyrehold i vedtektene eller ordensreglene. Har sameiet forbudt dyrehold, kan brukeren av seksjonen likevel holde dyr dersom gode grunner taler for det og dyreholdet ikke er til ulempe for de øvrige brukerne av eiendommen.

Regulering

Eiendommen er regulert til bolig i reguleringsplan "Detaljplan for Banebakken 11-19" med tilhørende reguleringsbestemmelser vedtatt 10.10.2012.

Offentlige planer

Bypakke Tønsberg-regionen ble vedtatt av Stortinget 03.06.2025. Prosjektet vil delvis bli finansiert med bompengeinnkreving fra 2026. Estimert byggestart er 2026/2027 og ferdigstillelse i 2032. Interessenter bes undersøke eventuell påvirkning på eiendommen man vurderer å kjøpe. For komplett oversikt over alle prosjektene så anbefales interessenter å gå inn på nettsiden til Vestfold Fylke:

https://www.vestfoldfylke.no/no/bypakke-tonsberg-regionen/delprosjekter/alle-delprosjektene/

Vei, vann og avløp

Eiendommen har adkomst over privat vei gnr. 1 bnr.22. Man betaler for brøyting av denne sammen med Banebakken 21 A-B.

Eiendommen er tilknyttet vann og avløp via private stikkledninger/anlegg.

Rettigheter og heftelser

Eiendommen overdras fri for pengeheftelser. Kommunen har lovbestemt legalpant i sameiets eiendom som sikkerhet for betaling av kommunale gebyr. Iht. eierseksjonsloven § 31 har sameiet legalpant for forfalte felleskostnader og andre krav. Pantet er begrenset til 2G per bruksenhet.

Dnr. 1083028, tgl. 09.02.2024 - Seksjonering
SNR: 1
Formål: Bolig
Tilleggsdel: Bygning
Sameiebrøk: 1 / 3

I seksjonering så har boligen rett plassering i seksjoneringskart- men plantegningene stemmer ikke overens da det snr.1 (Banebakken 23A) og snr. 3(Banebakken 23 C) har byttet plass.

For servitutter eldre enn fradelingsdato og eventuelle arealoppføringer som kan ha betydning for denne matrikkelenheten vises det til avgivereieiendommen. Slike dokumenter er normalt ikke innhentet i forbindelse med salget.

Konsesjon og odel

Det er ikke konsesjon eller odel.

Boplikt

Det er innført boplikt i Færder kommune. For at eiendommen skal overskjøtes til ny eier må denne signere på egenerklæring om konsesjonsfrihet om at boligen skal benyttes til helårsbeboelse. Bopliktsvilkåret som følger av forskrift om nedsatt konsesjonsgrense er ikke personlig.

Løsøre og tilbehør

I salgsoppgaven finner du NEF sin standardliste «Oversikt over løsøre og tilbehør». Listen gjelder med mindre annet er særskilt oppgitt i salgsoppgaven. Dersom noe som står på listen ikke finnes på eiendommen, følger det heller ikke med. Med mindre annet er opplyst, medfølger integrerte hvitevarer på kjøkken. Alt løsøre og utstyr som medfølger overdras uten garantier, utover eventuell gjenværende leverandørgaranti. Kjøper må påregne at det kan være hull og merker etter innredning eller utstyr som ikke følger med.

Overtagelse

Overtagelse skjer etter nærmere avtale og avtales normalt senest i forbindelse med budaksept. Vennligst oppgi ønsket overtagelsesdato i bud.

Om salgsoppgaven

Salgsoppgaven er basert på selgers opplysninger gitt til bygnings sakkyndig, eiendomsmegler og opplysninger innhentet fra kommunen, evt. forretningsfører og andre tilgjengelige kilder. Interessenter oppfordres til å undersøke eiendommen godt, gjerne sammen med sakkyndig, og til å lese gjennom fullstendig salgsoppgave med vedlegg før bud inngis. Det er ikke

kontrollert om tomtegrensene stemmer med de grenser/gjerde som fysisk er satt. Det kan være avvik fra dagens rombruk/rombenevnelse i forhold til det opprinnelige byggemeldte/godkjente. Salgsoppgaven er lest og godkjent av selger.

Boligselgerforsikring

Selger har tegnet Boligselgerforsikring levert av Gjensidige. Forsikringen dekker selgers ansvar etter avhendingsloven begrenset oppad til kr. 14 000 000,-. Egenerklærings skjema er vedlagt salgsoppgaven og interessenter oppfordres til å gjennomgå dette før bud inngis.

Boligkjøperforsikring

Kjøper har anledning til å tegne Boligkjøperforsikring. Det er en rettshjelpsforsikring som gir trygghet og profesjonell juridisk hjelp dersom det oppdages uventede feil eller mangler ved boligen de neste fem årene.

Boligkjøperforsikring tegnes senest på kontraktsmøtet.

Budgivning

Vi oppfordrer alle til å lese Forbrukerinformasjon om budgivning før bud inngis. Alle bud og budforhøyelser skal inngis skriftlig til megler. I tillegg er megler pålagt å innhente gyldig legitimasjon og signatur fra budgiver før bud kan formidles til selger. Det informeres om at det ikke er angrerett ved kjøp av eiendom og ved aksept av bud er bindende avtale mellom selger og kjøper inngått. Budgivere som byr sammen er selv ansvarlige for interne avklaringer og samtykke knyttet til budgivningen.

Kravet til legitimasjon og signatur er oppfylt for budgivere som benytter Bank-ID og vi oppfordrer derfor alle til å gi bud elektronisk ved å benytte GI BUD

knappen på eiendommens hjemmeside. Eventuelle forhøyelser kan sendes ved å svare direkte på mottatt sms fra meglers system. Alle budforhøyelser skal bekreftes av megler. For at budene skal kunne bli behandlet og videreformidlet skriftlig til alle involverte parter, må alle bud ha en tilstrekkelig lang akseptfrist, jf. Eiendomsmeglingsloven § 6-8 (3). Selger må også skriftlig akseptere budet før aksept kan formidles til budgiver. Akseptfrist på alle bud skal være minimum 30 minutter, og budforhøyelser må skje i god tid før fristens utløp. Bud som ikke er skriftlig, eller som har kortere akseptfrist enn til kl. 12.00 dagen etter siste annonserte visning, vil ikke bli formidlet til selger.

Eiendomsmegler har ikke lov til å formidle hemmelige bud eller bud med forbehold som hindrer megler i å formidle budet til andre enn selger, jf eml 6-8 (3). Slike bud vil derfor ikke bli formidlet til selger. Eiendomsmegler er iht eml § 6-8(6) pålagt å gjennomføre kontroll av budgivernes finansiering. Dersom det ikke er mulig for megler å gjennomføre dette før aksept av bud plikter megler å advare selger om risiko knyttet til dette.

Selger står fritt til å akseptere eller forkaste et hvert bud og er således ikke forpliktet til å akseptere det høyeste budet på eiendommen. Selger kan ved vurdering av bud også legge vekt på øvrige vilkår og kjøpers status som forbruker eller næringsdrivende, dersom dette har betydning for handelen. Etter at eiendommen er solgt vil kjøper og selger få tilsendt budjournal. Øvrige budgivere kan få utlevert kopi av budjournalen i anonymisert form.

Det gjøres oppmerksom på at budgiver også vil være den som vil stå som kjøper av eiendommen. Dersom

man etter at bud er akseptert ønsker å endre hvem som skal stå som eier, forutsetter dette at selger godkjenner en slik endring. Alle involverte parter skal signere kjøpekontrakt og er solidarisk ansvarlig for kjøpet frem til oppgjør er gjennomført. For seksjon/andel/akjse-bolig vil forretningsfører normalt kreve ekstra eierskiftegebyr dersom de har mottatt eierskiftemelding og det i ettertid skal legges til/endre kjøper. Eierskiftemelding sendes normalt fra megler til forretningsfører samme dag som budaksept.

Lov om hvitvasking

Eiendomsmeglingsforetak plikter etter lov om hvitvasking å gjennomføre kontrollhandlinger knyttet til kjøper og selgers identitet og forhold knyttet til gjennomføringen av handelen. Dette omfatter også opplysninger om kundeforholdets formål og tilsikrede art. For kjøper må kontroll av legitimasjon skje senest ved inngåelse av kontrakt. Signering med bankID er regnet som gyldig legitimasjonskontroll. Ved oppdrag hvor juridiske personer (selskap) er part må eiendomsmegler også gjennomføre kontroll av hvilke fysiske personer som kontrollerer selskapet (reelle rettighetshavere). Dersom megler ikke klarer å gjennomføre pålagte kundetiltak må megler avvise kunden og oppdraget. Megler har også plikt å melde forhold som ikke er avklart og fremstår som mistenkelige til Økokrim. Megler kan også i enkelte tilfeller ha plikt til å stanse gjennomføringen av handelen.

Eiendomsmegler plikter å gjennomføre undersøkelser av kjøpers egenkapital og eventuelt andre forhold knyttet til kjøper. Den delen av kjøpesummen som er egenkapital skal innbetales fra kjøpers konto i norsk finansinstitusjon.

Salgsbetingelser

Eiendommen skal overleveres kjøper i tråd med det som er avtalt. Det er viktig at kjøper setter seg grundig inn i alle salgsdokumentene, herunder salgsoppgave, tilstandsrapport og selgers egenerklæring. Kjøper anses kjent med forhold som er tydelig beskrevet i salgsdokumentene. Forhold som er beskrevet i salgsdokumentene kan ikke påberopes som mangler. Dette gjelder uavhengig av om kjøper har lest dokumentene. Alle interessenter oppfordres til å undersøke eiendommen nøye, gjerne sammen med fagkyndig før bud inngis. Kjøper som velger å kjøpe usett kan ikke gjøre gjeldende som mangel noe han burde blitt kjent med ved undersøkelsen.

Dersom det er behov for avklaringer, anbefaler vi at kjøper rådfører seg med eiendomsmegler eller en bygningssakyndig før det legges inn bud.

Hvis eiendommen ikke er i samsvar med det kjøperen må kunne forvente ut ifra alder, type og synlig tilstand, kan det være en mangel. Det samme gjelder hvis det er holdt tilbake eller gitt uriktige opplysninger om eiendommen og dette har virket inn på avtalen. En bolig som har blitt brukt i en viss tid, har vanligvis blitt utsatt for slitasje og skader kan ha oppstått. Slik bruksslitasje må kjøper regne med, og det kan avdekkes enkelte forhold etter overtakelse som nødvendiggjør utbedringer. Normal slitasje og skader som nødvendiggjør utbedring, er innenfor hva kjøper må forvente og vil ikke utgjøre en mangel.

Boligen kan ha en mangel dersom det er avvik mellom opplyst og faktisk areal, forutsatt at avviket er på 2% eller mer og minimum 1 kvm.

Ved beregning av et eventuelt prisavslag eller erstatning må kjøper selv dekke tap/kostnader opptil et beløp på kr 10 000 (egenandel).

Dersom kjøper ikke er forbruker selges eiendommen «som den er», og selgers ansvar er da begrenset jf. avhl. § 3-9, 2. pktm. Informasjon om kjøpers undersøkelsesplikt, herunder oppfordringen om å undersøke eiendommen nøye, gjelder også for kjøpere som ikke anses som forbrukere.

Eiendomsmegler sin standardkontrakt inneholder bl.a. bestemmelser om at dersom det foreligger vesentlig mislighold, har selger rett til å heve etter 30 dager fra avtalt betalingstid. Kjøper aksepterer dette som bindende for seg.

Det forutsettes at hjemmel til eiendommen overføres til kjøper. Dersom dette ikke er ønskelig må det tas forbehold i budet. Kjøper uten norsk fødselsnummer må påregne at D-nummer kan være nødvendig for tinglysing og gjennomføring av oppgjør. Dersom dette ikke foreligger i tide, kan overtakelse, tinglysing og utbetaling til selger bli forsinket. Kjøper bærer selv ansvar for nødvendig dokumentasjon og eventuelle merkostnader knyttet til dette.

Lov om eierseksjoner (eierseksjonsloven)

Ingen kan direkte eller indirekte erverve mer en to boligseksjoner i et boligsameie jf. eierseksjonsloven § 23. Dersom et erverv har funnet sted i strid med eierseksjonslovens regler kan Kartverket nekte overskjøting. Dersom overskjøting blir nektet er kjøper likevel forpliktet til å gjennomføre handelen med selger, og oppgjør til selger vil finne sted tross manglende

overskjøting.

Sameiet kan pålegge salg / tvangssalg av seksjonen som er ervervet i strid med denne bestemmelsen.

Korttidsutleie av hele boligseksjonen i mer enn 90 døgn årlig er ikke tillatt iht. eierseksjonsloven §24. Med korttidsutleie menes utleie i inntil 30 døgn sammenhengende. Grensen på 90 døgn kan fravikes i vedtektene og kan i så fall settes til mellom 60 og 120 døgn.

Lov om avhending av fast eigedom (avhendingslova)
Frivillig salg av fast eiendom reguleres av Lov om avhending av fast eiendom av 3. juli 1992 nr. 93.

Vedlegg til salgsoppgave og kjøpekontrakt

Vedlagt i salgsoppgaven følger egenerklæring selger, tilstandsrapport, kommunale opplysninger (f. eks reguleringskart med bestemmelser), informasjon fra forretningsfører (gjelder kun sameie, borettslag og aksjelag), energiattest mm. Alle interessenter forutsettes å ha satt seg inn i salgsoppgave med vedlegg før bud inngis. Ta gjerne kontakt med megler dersom du ønsker utlevert dine egne kopier av dokumentene.

Det gjøres oppmerksom på at Bakke Sørvik & Partners sine standard kjøpekontrakter blir benyttet i handelen, dersom det ikke avtales noe annet før handel har kommet i stand.

Behandling av personopplysninger

Det gjøres oppmerksom på at foretaket behandler personopplysninger og all behandling skjer iht. personvernregelverket. Meglerforetaket behandler kun personopplysninger som er nødvendig for å gjennomføre oppdraget. Det gjøres oppmerksom på at vi deler dine

personopplysninger med offentlige myndigheter i den utstrekning det er nødvendig og med virksomheter som tilbyr tjenester for gjennomføring av oppdraget. For mer informasjon se personvernerklæring på foretakets hjemmeside.

Eier

Eier er Siri Røed Høstfet og Sander Gudim Johansen.

Adresse, matrikkel og oppdragsnummer

Eiendommens adresse er Banebakken 23 A.

Matrikkel tilhørende eiendommen: gnr. 1, bnr. 768, snr. 1 i Færder.

Sameiebrøk: 1/3.

Vårt oppdragsnummer er 28260188.

Megler og meglers vederlag

Følgende er avtalt om meglers vederlag, og skal betales av selger:

Provisjon 0,800 % av salgssummen inkl. mva

Tilrettelegging: 16 900,00

Oppgjørshonorar: 7 900,00

Garantiforsikring: 3 900,00

Markedspakke Bakke Sørvik & Partners: 19 990,00

Visninger pr. stk. / Overtagelse: 0,00

Elektroniske oppslag og signering : 1 750,00

Meglens vederlag er avtalt til 104 440.

Dersom handel ikke kommer i stand eller oppdraget sies opp, har oppdragstaker krav på rimelig vederlag for medgått tid/utført arbeid og avtalte utgifter (utgifter til påløpte visninger, innhenting av opplysninger, markedspakke og tilrettelegging), samt eventuelle

utlegg. Alle priser er inkl. mva.

Meglerforetaket mottar betaling for tilleggstjenester som tilbys i sammenheng med eiendomshandelen. Dette gjelder blant annet strømleverandører, boligkjøperprodukter, boligalarm o.l.). For ordens skyld gjøres det oppmerksom på at Hjem.no eies av eiendomsmeglingsforetakene og oppdragstaker kan ha en mindre aksjepost i eierselskapet Bomega AS.

Ansvarlig megler er Lars Ole Wittingsrud / +47 94 81 40 53 / low@partners.no.

Oppdragstakers forretningsadresse er Storgaten 47, 3126 TØNSBERG. Org. nr. 916959478.

Tekniske dokumenter

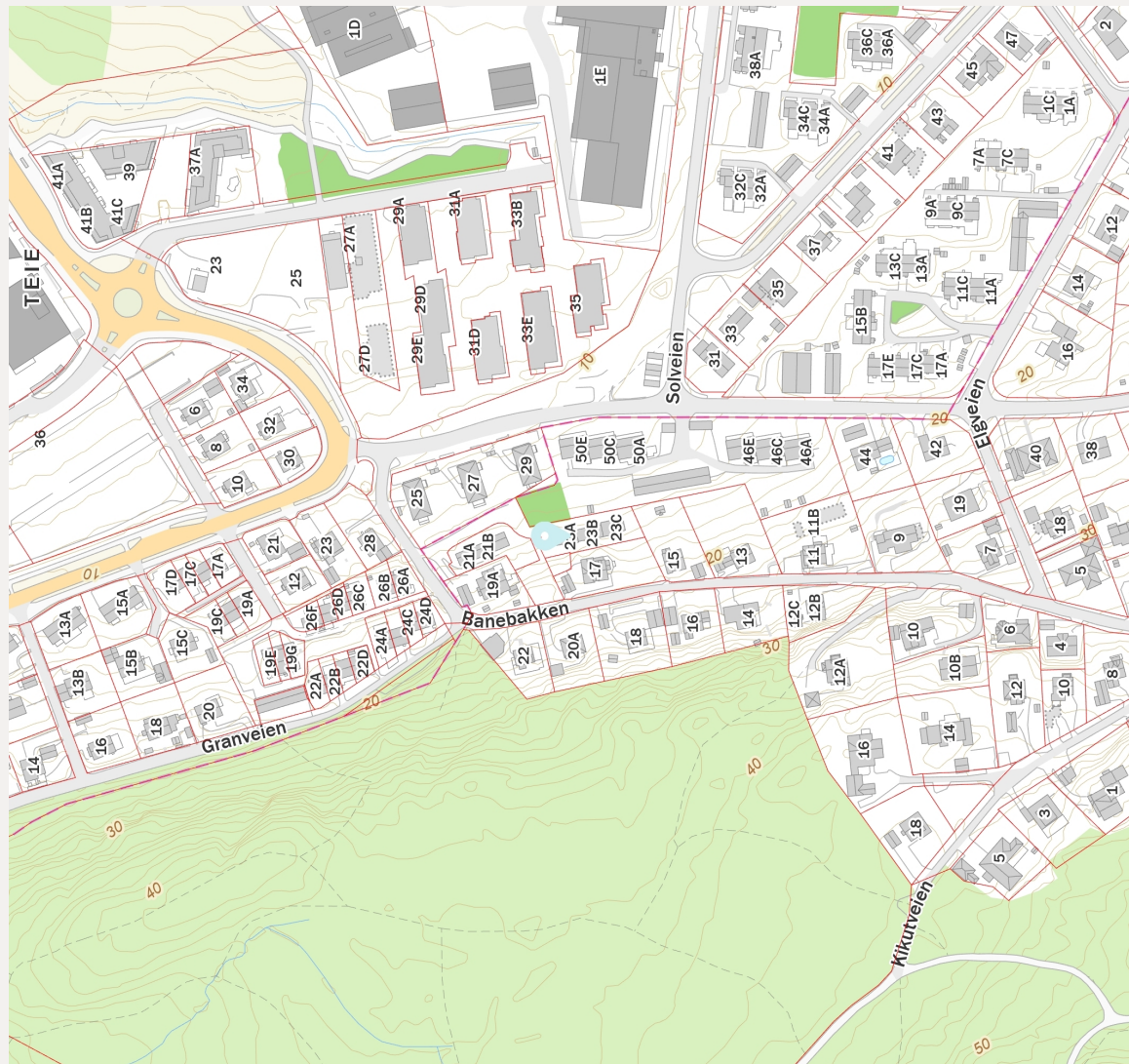
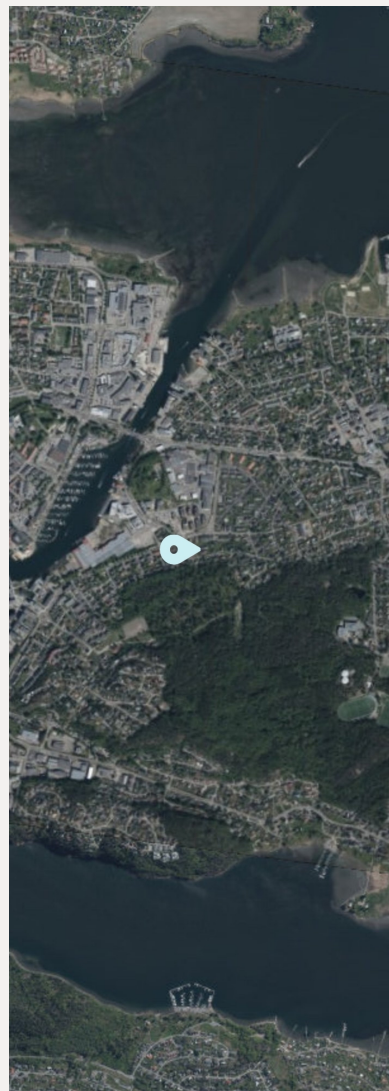

Innholdet i nabolagsprofilen er hentet fra ulike datakilder, og feil eller mangler kan forekomme. Vurderinger og sitater er innhentet på web og gir uttrykk for hvordan naboene vurderer nabolaget. FINN.no AS kan ikke holdes ansvarlig for feil/mangler i profilen. Copyright © Finn.no AS 2026



Egenerklæring

Banebakken 23 A, 3121 NØTTERØY

04 May 2026

Informasjon om eiendommen

Adresse	Postadresse	Eiendomsnummer
Banebakken 23 A	Banebakken 23 A	

Opplysninger om selger og salgsobjekt

Er boligen en del av et sameie, aksjeselskap eller borettslag?

Ja Nei

Driver du med omsetning eller utvikling av eiendom?

Ja Nei

Når kjøpte du boligen?

Overtakelse februar 2024

Har du selv bodd i boligen?

Ja Nei

Når og hvor lenge har eieren bodd i boligen? Hvis det er lengre perioder eieren ikke har bodd i boligen er det fint om du oppgir dette. Her kan du også oppgi annen relevant informasjon om eierskapet.
2 år og 3 mnd

Informasjon om eksisterende husforsikring

J&F Forsikring AS-54

Informasjon om selger

Selger

Høstet, Siri Røed

Selger

Ashansen, Sander Gudim

Forbehold

Selger tar spesifikt forbehold om feil og mangler som er beskrevet i egenerklæringskjemaet.



Boligkjøper anses å kjenne til forholdene som er omtalt i dette egenerklæringskjemaet. Disse forholdene kan ikke gjøres gjeldende som feil eller mangler senere.

Boligkjøper oppfordres til å selv undersøke eiendommen grundig.

Våtrom

1 Har det vært feil på bad, vaskerom eller toalettrom?

Ja Nei, ikke som jeg kjenner til

2 Er det utført arbeid på bad, vaskerom eller toalettrom?

Ja Nei, ikke som jeg kjenner til

Tak, yttervegg og fasade

3 Har det lekket vann utenfra og inn, eller er det sett andre tegn til fukt?

Ja Nei, ikke som jeg kjenner til

4 Er det utført arbeid på tak, yttervegg, vindu eller annen fasade?

Ja Nei, ikke som jeg kjenner til

Kjeller

5 Har sameiet eller borettslaget hatt problemer med fukt, vann eller oversvømmelse i kjeller eller underetasje?

Ikke relevant for denne boligen.

6 Har boligen kjeller, underetasje eller andre rom under bakken?

Ja Nei

8 Er det utført arbeid med drenering?

Ja Nei, ikke som jeg kjenner til

Elektrisitet

9 Har det vært feil på det elektriske anlegget?

Ja Nei, ikke som jeg kjenner til

10 Er det utført arbeid på det elektriske anlegget?

Ja Nei, ikke som jeg kjenner til

10.1.1 Navn på arbeid

Nytt arbeid

10.1.2 **Årstall**
2026

10.1.3 **Hvordan ble arbeidet utført?**
 Faglært Ufaglært

10.1.4 **Fortell kort hva som ble gjort av faglærte**
Monter elbillader av faglært

10.1.5 **Hvilket firma utførte jobben?**
Even Cadrio AS

10.1.6 **Har du dokumentasjon på arbeidet?**
 Ja Nei

Rør

11 **Har eiendommen privat vannforsyning (ikke tilknyttet det offentlige vannettet), septik, pumpekum, brønn, avløpskvern eller liknende?**
 Ja Nei, ikke som jeg kjenner til

12 **Har det vært feil på utvendige eller innvendige avløpsrør eller vannrør?**
 Ja Nei, ikke som jeg kjenner til

13 **Er det utført arbeid på utvendige eller innvendige avløpsrør eller vannrør?**
 Ja Nei, ikke som jeg kjenner til

Ventilasjon og oppvarming

14 **Er det eller har det vært nedgravd oljetank på eiendommen?**
 Ja Nei, ikke som jeg kjenner til

15 **Har det vært feil på varmeanlegg eller ventilasjonsanlegg?**
 Ja Nei, ikke som jeg kjenner til

16 **Er det utført arbeid på varmeanlegg eller ventilasjonsanlegg?**
 Ja Nei, ikke som jeg kjenner til

Skjevheter og sprekker

17 **Er det tegn på setningskader eller sprekker i for eksempel grunnmur eller fliser?**
 Ja Nei, ikke som jeg kjenner til

18 **Har det vært feil eller gjort endringer på lldsted eller pipe?**

Side 3

Ja Nei, ikke som jeg kjenner til

Sopp og skadedyr

19 **Har det vært skadedyr i boligen eller andre bygninger på eiendommen?**
 Ja Nei, ikke som jeg kjenner til

20 **Har det vært skadedyr i fellesområdene til sameiet eller borettslaget?**
Ikke relevant for denne boligen.

21 **Har det vært mugg, sopp eller råte i boligen eller andre bygninger på eiendommen?**
 Ja Nei, ikke som jeg kjenner til

22 **Har det vært mugg, sopp eller råte i sameiet eller borettslaget?**
Ikke relevant for denne boligen.

Planer og godkjenninger

23 **Mangler boligen eller andre bygninger brukstilatelse eller ferdigattest for søkaandpliktige tiltak?**
 Ja Nei, ikke som jeg kjenner til

24 **Har du bygd på eller gjort om kjeller, loft eller annet til boligrom?**
 Ja Nei

25 **Selges eiendommen med utleiedel som leilighet, hybel eller lignende?**
 Ja Nei

27 **Er det utført radonmåling?**
 Ja Nei, ikke som jeg kjenner til

28 **Er det andre forhold av betydning eller sjenanse for eiendommen eller nærområdet?**
 Ja Nei, ikke som jeg kjenner til

29 **Foredigger det planer eller bestemmelser som kan medføre endringer av felleskostnader eller fellesgjeld?**
Ikke relevant for denne boligen.

30 **Er sameiet eller borettslaget er involvert i konflikter av noe slag?**
Ikke relevant for denne boligen.

Andre opplysninger

31 **Har ufaglærte utført arbeid som normalt bør utføres av faglærte? Du trenger ikke gjenta noe du allerede har nevnt.**

Side 4

Ja Nei, ikke som jeg kjenner til

32 **Har du andre opplysninger om boligen eller eiendommen utover det du har svart?**
 Ja Nei, ikke som jeg kjenner til

Boligselgerforsikring

Boligen selges med boligselgerforsikring

En boligselgerforsikring gir trygghet for selger og kjøper, og kan dekke feil og mangler som enten ikke er opplyst om eller det ikke var kjennskap til da selget ble gjennomført.

Forsikringen er tegnet i Gjensidige Forsikring ASA

Forsikringsnummer 31662165

Side 5

Egenerklæringskjema

Name	Date	Name	Date
Sander Gudim Johansen	2026-05-05	Siri Reed Høstfet	2026-05-04
Identification		Identification	
 Sander Gudim Johansen		 Siri Reed Høstfet	

Egenerklæringskjema

Signed by:

Sander Gudim Johansen	05/05-2026	BankID OIDC
Siri Røed Høstfet	16:29:25	High
	04/05-2026	BankID OIDC
	23:51:14	High

Tilstandsrapport



Rekkehus

Banebakken 23 A, 3121 NØTTERØY

FÆRDER kommune

gnr. 1, bnr. 768, snr. 1

Sum areal alle bygg: BRA: 98 m² BRA-i: 93 m²



Befaringsdato: 08.05.2026 Rapportdato: 21.05.2026 Oppdragsnr.: 20833-1261 Eiendomsverdi ref nr: HR1388

Autorisert foretak: Tønsberg Taksering AS

Sertifisert Takstingeniør: Jon O. Nyvoll



Rapporten kan brukes i inntil ett år etter rapportdato, og kan ikke gjenbrukes ved flere boligsalg i denne perioden. Skjer det endringer, oppstår skader også videre på boligen, bør du som selger be om oppdatert rapport.

Norsk takst

Norsk takst er bransjeorganisasjonen for landets bygningsakkyndige og takstforetak, med om lag 1400 sertifiserte medlemmer fordelt på omtrent 1000 bedrifter. I boligomsetningen regnes takst rapportene som et helt avgjørende element i den informasjonen som gjøres tilgjengelig for kjøper. Årlig leverer medlemmene rundt 120.000 slike takster. Det gir unik oversikt over norske boliger, og bidrar til at alle oppdrag kan utføres med utgangspunkt i erfaringsbasert kvalitet.



Det stilles høye krav til utdanning, sertifisering og yrkesetikk. Norsk takst er opptatt av at boligomsetningen skal være trygg, og legger vekt på å opptre uavhengig av andre bransjeaktører. Bygningsakkyndige fakturerer sine tjenester uten hensyn til hvilken pris som oppnås, og skal heller ikke på annen måte ha noen egeninteresse knyttet til handelen.

Uavhengighet og god fagkunnskap har over tid bygget troverdighet og tillit. Både selger og kjøper skal kunne stole på bygningsakkyndiges vurderinger. For tilfeller der det likevel skulle oppstå misnøye med utført arbeid, har vi sammen med Forbrukerrådet etablert en klagenemnd.

Norsk takst har en sentral rolle i utviklingen av norske standarder, regler og profesjonsprinsipper, og representerer bransjen i alle relevante internasjonale fora. Dette sikrer at norske bygningsakkyndige tidlig kan tilpasse seg krav og bransjetrender fra utlandet, samtidig som takseringsfaget får en norsk stemme på verdensbasis. Organisasjonen bidrar i næringspolitisk sammenheng, og har vært en pådriver for å sikre at lover og regler gir trygghet for forbrukerne i boligomsetningen.

TØNSBERG TAKSERING AS

Tønsberg taksering as startet opp i 2023 med takseringstjenester. Hovedsakelig tilstandsrapporter på boliger og fritidseiendommer. Hovedvekt er på tilstandsrapporter ved salg. Oppdragsområde er hovedsakelig i Tønsberg kommune og Vestfold fylke. Tønsberg taksering as har kontor på Revetal, midt i Vestfold. Foreløpig er det ingen andre ansatte enn eier. Jon (eier) startet byggmesterbedrift i 1990 og var daglig leder der frem til 2013. Jon tok tilleggsutdanning på Fagskolen Telemark og ble (fagskole) byggingeniør 2014-2016. Jon har jobbet som lærer en periode på Fagskolen Telemark. Jon har også vært eiendomsutbygger for flere leilighetsprosjekter. Firmaet har lang erfaring i bygge bransjen, både i tradisjonelle byggprosjekter og større entreprenør prosjekter. Både for private, selskaper og det offentlige som byggherrer. Jon tok utdanning som takstingeniør i Norsk takst i 2019-2020, og er godkjent for taksering og bolig tilstand etter NS 3600, skadetaksering og skjønn.



Rapportansvarlig

Jon O. Nyvoll

Uavhengig Takstingeniør
jon@tbg-takst.no
990 82 621



Oppdragsnr.: 20833-1261

Befaringsdato: 08.05.2026



Side: 2 av 22

Dette trenger du å vite om tilstandsrapporten



Hva er en tilstandsrapport?

En tilstandsrapport beskriver synlige skader/avvik eller tegn på skader/avvik på boligen. Rapporten fremhever vanligvis ikke positive egenskaper ved boligen.



Hva vurderer en bygnings sakkyndig?

Den bygnings sakkyndige vurderer boligen ut fra hva man kan forvente av en bygning av samme alder og type. Vurderingen gjøres som regel mot hvordan det var vanlig å bygge og regler som gjaldt da boligen ble oppført (søknadstidspunktet). Forhold som er vanlige for bygningens alder, slik som slitasje etter normal bruk regnes ikke som avvik.



Hva inneholder tilstandsrapporten?

Den bygnings sakkyndige undersøker rom og bygningsdeler slik det kommer frem av [Forskrift til avhendingsloven](#). Tilstandsrapporten inneholder bare avvik som den bygnings sakkyndige kan se eller kontrollere med egne hjelpemidler. Det gjøres ikke nærmere undersøkelser slik som åpning av vegger eller andre bygningsdeler. I vegg mot våtrom og rom under terreng kan det borres et hull for å gjøre enkle undersøkelser slik som fuktspk.

Når du kjøper en brukt bolig

Når du kjøper en brukt bolig, er det viktig å være oppmerksom på at dette ikke kan sammenlignes med å kjøpe en ny bolig. Måten boligen ble bygget på kan være annerledes enn i dag. Bygninger svekkes over tid, og utsettes for slitasje blant annet på grunn av bruk og vær og vind. Mange boliger fornyes helt eller delvis, noen i flere omganger, eller det oppføres tilbygg. Særlig for boliger som er pusset opp eller endret, er det viktig å merke seg at fornyelse av overflater ikke nødvendigvis betyr at bygningsdeler under er forbedret.

Vurdering mot byggeregler

Den bygnings sakkyndige vil vurdere boligen mot hvordan det var vanlig å bygge og regler som gjaldt på søknadstidspunktet. Den bygnings sakkyndige ser etter avvik som har betydning for og som reduserer boligens funksjon og verdi, og som kommer frem av forskrift til avhendingslova.

Noen bygningsdeler og forhold vil den bygnings sakkyndige vurdere mot dagens regelverk. Etter dagens regelverk vil disse kunne få avvik og/eller TG2 eller TG3 uten at det nødvendigvis er krav om at avviket utbedres. Dette kan gjelde sluk, tettesjikt og fall på bad og vaskerom, forhold som gjelder sikkerhet mot brann, rekkverk, trapper osv.

Tilstandsrapporten beskriver ikke hele boligen

BYGNINGSSAKKYNDIGE SER FOR EKSEMPEL IKKE PÅ

- vanlig slitasje og normal vedlikeholdstilstand
- bagatellmessige forhold som ikke påvirker bygningens bruk eller verdi
- vesentlig • etasjeskillere • tilleggsbygg slik som garasje, bod, annek, naust og så videre
- utvendige trapper
- stammurer
- skjulte installasjoner
- installasjoner utenfor bygningen
- full funksjonstesting av el- og VVS-installasjoner
- geologiske forhold og bygningens plassering på grunnen
- bygningens planløsning
- bygningens innredning
- løsøre slik som hvitevarer
- utendørs svømmebasseng og pumpeanlegg
- bygningens estetikk og arkitektur
- bygningens lovlighet (bortsett fra bruksendringer, brannceller og forhold som åpenbart kan påvirke helse, miljø og sikkerhet)
- fellesarealer (med mindre boligeier har vedlikeholdspplikt for fellesarealer og dette er kjent for bygnings sakkyndig, eller fellesarealet har en særlig tilknytning til boligen).

© Verdi 2023 © Norsk takst 2023

Malen til denne rapporten, inkludert standardtekstene fra Norsk takst, er vernet etter Åndsverkløven og kan kun benyttes av medlemsforetakene i Norsk takst og av takstingenjører som er sertifisert i slikt foretak, samt av kunder hos iVerdi og studentene hos NEAK. For andre aktører er eksemplarframstilling av malen og standardtekster, som utskrift og annen kopiering til bruk som grunnlag for tilsvarende rapporter, bare tillatt når det er hjemlet i lov (kopiering til privat bruk, sitat o.l.) eller avtale med Norsk Takst ([Forside](#)) eller Verdi ([Hjem/Verdi](#)).

Utnyttelse i strid med lov eller avtale kan medføre erstatnings- og straffeansvar.

Oppdragsnr.: 20833-1261

Befaringsdato: 08.05.2026

Side: 3 av 22

Dette trenger du å vite om tilstandsrapporten

Tilstanden vurderes med ulike tilstandsgrader

Tilstanden gir uttrykk for en gitt forventet tilstand, blant annet vurdert ut fra alder og normal bruk. Ved Tilstandsgrad 0 (TG0) og Tilstandsgrad 1 (TG1) gir den bygnings sakkyndige normalt ingen begrunnelse for valg av tilstandsgrad. Grunnen er at bygningen eller bygningsdelen da bare har normal slitasje. Ved skjulte konstruksjoner kan alder alene avgjøre tilstandsgrad. Når bygnings sakkyndige anbefaler tiltak, for eksempel utbedringer, må brukeren av rapporten vurdere om tiltakene er nødvendige og lønnsomme. Når den bygnings sakkyndige velger tilstandsgrad, baseres vurderingen på faste kriterier som følger av gjeldende bransjestandard for Teknisk tilstandsanalyse ved omsetning av bolig og Forskrift til avhendingslova.

TG 0

TILSTANDSGRAD 0, TG0: INGEN AVVIK

Bygningsdelen skal være tilnærmet ny, ikke vise tegn på slitasje og det skal være lagt frem dokumentasjon på faglig god utførelse. Det er ingen merknader til delen.

TG 1

TILSTANDSGRAD 1, TG1: MINDRE AVVIK

Bygningsdelen skal bare ha normal slitasje, og straktiltak skal ikke anses som nødvendig. Graden kan også brukes når delen er ny, men der dokumentasjon på faglig god utførelse mangler.

TG 2

TILSTANDSGRAD 2, TG2: VESENTLIGE AVVIK OG MINDRE AVVIK SOM ETTER NS 3600 GIR TG 2

Bygningsdelen skal enten ha feil utførelse, en skade eller symptomer på skade, sterk slitasje eller nedsatt funksjon. Graden gis når bygningsdelen trenger vedlikehold eller tiltak i nær fremtid. Graden skal også brukes når delen er gammel og det er grunn til å varsle om fare for skader på grunn av alderen, eller når det er grunn til å overvåke delen spesielt på grunn av fare for større skader eller følgeskader.

TG 3

TILSTANDSGRAD 3, TG3: STORE ELLER ALVORLIGE AVVIK

Denne tilstandsgraden brukes ved kraftige tegn på forhold som man må regne med trenger utbedring straks eller innen kort tid. Det er påvist funksjonssvikt eller sammenbrudd.

TG IU

IKKE UNDERSØKT/IKKE TILGJENGELIG FOR UNDERSØKELSE

Det kan være avvik/skader som ikke er avdekket.

Informasjon om utbedringskostnader

Utbedringskostnadene i rapporten er sjablongmessige anslag basert på observerte forhold som feil, skader eller uregelmessigheter, samt foreslåtte tiltak. Disse anslagene er veiledende, angis i fem intervaller, er basert på generelle erfaringstall, og må ikke forveksles med konkrete pristilbud fra håndverkere eller entreprenører. Faktiske kostnader kan variere betydelig, avhengig av individuelle valg, materialpriser og markedsforhold. For å få en nøyaktig vurdering av utbedringskostnadene anbefales ytterligere undersøkelser og innhenting av flere pristilbud fra kvalifiserte fagfolk. Slike anslag gis for TG3, der dette er mulig.

Tiltak under kr 20 000

Tiltak mellom kr 20 000 – 100 000

Tiltak mellom kr 100 000 – 200 000

Tiltak mellom kr 200 000 – 500 000

Tiltak over kr 500 000

Beskrivelse av eiendommen

1/3 av nyere rekkehus fra 2023 med tilhørende carport.

Boligen fremstår som moderne og generelt godt vedlikeholdt, med normal standard ut fra byggeår og konstruksjonstype. Det ble ved befaringen ikke registrert vesentlige skader eller tegn til unormal slitasje, utover forhold som er omtalt i rapporten.

For øvrig henvises det til nærmere beskrivelser, observasjoner og vurderinger under de enkelte bygningsdelene.

Rekkehus - Byggeår: 2023

UTVENDIG

Taktekkingen er av betongtakstein. Siden taket (takkonstruksjon, taktekkning og skorstein) kun er observert fra takfot med bruk av stige, er vurderingen begrenset av dette. Det var ikke sikkerhetsmessig forsvarlig å bevege seg ut på taket. Selv om det ikke ble avdekket skader under befaringen, utelukker ikke dette at det kan foreligge skader som kun avdekkes ved en nærmere inspeksjon på taket. Vær oppmerksom på denne risikoen. En undersøkelse på taket kan utføres av en fagperson under tilstrekkelige sikkerhetsforhold. Takrenner og nedløp består av stål. Vannet føres i rør og videre til terreng. Tak-vegg, israft og heldekkende beslag er montert på skorstein. Stigerinn er montert for feier. Veggene har bindingsverkskonstruksjon fra byggeåret. Fasaden har liggende bordkledning. Takkonstruksjonen har sperrekonstruksjon. Konstruksjonen er innkledd og det er derfor ikke mulig å foreta en visuell inspeksjon. Bygningen har malte hovedytterdør og skyvebalkongdør i malt tre. Fra stue er det utgang til terrasse/balkong med delvis overbygget utførelse. Terrassen har rekkverk i glass og stål, samt tett dekke med overliggende terrassebord av impregnerte materialer.

INNVDIG

Overflater består stort sett av: parkett på gulver, sparklede og malt gipsplater på vegger og sparklede og malte gipsplater i himlingen. Isolert stålpipe med peis oven plassert i stue/kjøkken. 180-graders svingtrapp, malt tre trapp. Eik i trinn og tre/glass i rekkverk. Innvendige dører er fabrikkmalte i hvit utførelse.

VÅTROM

Bad Bad med dusjdører, innebygd WC, baderomsinnredning med servant og speil. Opplegg for vaskemaskin. Midlertidig brukstillatelse foreligger som dokumentasjon. Veggene har fliser. Taket er malt. Gulvet er flislagt. Rommet har elektriske varmekabler.

Oppdragsnr.: 20833-1261

Befaringsdato: 08.05.2026

Side: 5 av 22

Beskrivelse av eiendommen

FORHOLD SOM ÅPENBART KAN MEDFØRE FARE FOR HELSE, MILJØ OG SIKKERHET [Gå til side](#)

Punktet kan omfatte uteplasser og rekkverk, utvendig og innvendig trapp, radon, brannskiller/brannceller, rømningsveier, brannverrelaterte forhold, forstøttningsmur samt risiko knyttet til flom- og rasfare.

Innholdet tilpasses den enkelte boligen og det som er relevant å kontrollere på befaringstidspunktet. Det settes ingen tilstandsgrad på disse forholdene.

Arealer

[Gå til side](#)

Forutsetninger og vedlegg

[Gå til side](#)

Lovlighet

[Gå til side](#)

Rekkehus

• Det foreligger godkjente og byggemeldte tegninger, som stemmer med dagens bruk
Det foreligger kun midlertidig brukstillatelse i kommunens arkiv, datert 20.12.2023. Ferdigattest er ikke fremlagt og bør etterlyses fra utbygger.

Det er slukrenne ved vegg i dusjsonen og smøremembran med ukjent utførelse. Rommet har innredning med nedfelt servant, veggmontert toalett, dusjvegger/hjørne og opplegg for vaskemaskin. Badet har balansert ventilasjon med avtrekk i tak og tilluft under dør. Avtrekket fungerte ved test. Det er ingen tegn på skjolder eller skader som er forårsaket av fuktig luft. Det er foretatt hulltapping i tiliggende konstruksjon uten at det ble påvist fukt. Målt fuktinnhold: 8,7 Wt%.

KJØKKEN

Kjøkkeninnredning med slette fronter i mørk utførelse og integrerte hvitevarer. Innredningen har kjøkkenøy med integrert induksjonstopp med nedfelt avtrekk samt laminat benkeplate. Det er integrert kjøp-/fryseskap, oppvaskmaskin og stekeovn. Videre er det installert vannstoppssystem og komfyrvakt. Ventilator er integrert i platetopp med avtrekk ført ut av bygget.

TEKNISKE INSTALLASJONER

Skap for rør-i-rør systemer er plassert i boden. Stoppekran er også plassert i det skapet. Sanitærinstallasjonene fungerte normalt ved befaring. Vvs anlegget er ellers ikke kontrollert for feil og mangler. Det er på generelt grunnlag anbefalt at vvs røropplegg regelmessig ettersees / kontroll av rørlegger. Innvendig avløp av plast, fra byggeår. Avløpsrør er ikke kontrollert i sin helhet, utover at det fungerte normalt på befaringsdagen. Normal levetid for plast rør er 25-50år. Ventilasjonsanlegg plassert i bod. Anlegget er ikke videre kontrollert. Fungerte normalt på befaringstidspunktet. Regelmessig bytte av filter er noe som må påberegnes, min 1 gang pr. år. Spør eventuelt eier om når filter sist ble byttet. Boligen varmes opp av strøm og vedfyring. Eier har opplyst at det er varmekabler på bad og i entre. ca. 200 liters varmvannstank er plassert i boden. Dette er en forenklet kontroll begrenset til de spørsmål og undersøkelser som forskrift til avhendingslova §2-18 inneholder. Dette kan ikke sammenlignes med en kontroll utført av offentlig myndighet. (Det lokale et tilsyn) eller registrert elektro virksomhet, og en bygnings sakkyndig har verken kompetanse eller lov til å foreta en slik kontroll.

TOMTEFORHOLD

Grunnundersøkelse er ikke foretatt, det er ikke mottatt noen dokumentasjon på byggegrunn. Boligen er fundamentert med plate på mark. Konstruksjonen er ikke tilgjengelig for kontroll, og det foreligger ikke dokumentasjon på oppbygging eller fuktiskring under platen. Vurderingen er derfor basert på visuelle observasjoner og generell byggekikk på oppføringstidspunktet. Kjellermuren består ringmurselementer som består av betong som er isolert på begge sider. Støpt plate på mark. Utvendige avløpsrør er av plast og fra 2023. Det er offentlig avløp fra private stikkledninger.

Utvendige vannledninger er av plast (PEL) og fra 2023. Det er offentlig vannforsyning via private stikkledninger.

Oppdragsnr.: 20833-1261

Befaringsdato: 08.05.2026

Side: 6 av 22



Sammendrag av boligens tilstand

Fordeling av tilstandsgrader

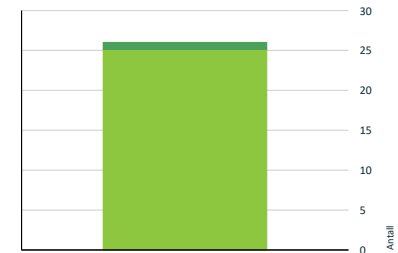

TG0: Ingen avvik
TG1: Mindre eller moderate avvik
TG2: Avvik som kan kreve tiltak
TG3: Store eller alvorlige avvik
TG IU: Konstruksjoner som ikke er undersøkt

Vil du vite mer om tilstandsgrader? Se side 4.

Spesielt for dette oppdraget/rapporten

Eier har kvirert tilstandsrapport med arealmåling. Opplysninger er gitt av eier.

Boligen er vurdert slik den fremstod på befaringdagen, med begrensninger grunnet møblering og bruk. Det er ikke flyttet på innbo og løsøre.

Radonmåling er ikke utført med mindre annet er opplyst. Energiattest fremlegges av megler.

Tilstandsanalysen er utført i henhold til forskrift til avhendingslova (tryggere bolighandel), og omfatter kun de bygningsdeler, rom og forhold som fremgår av rapporten. Det er ikke foretatt vurderinger av forhold som ikke er beskrevet.

Eventuelle tilleggsbygg, som for eksempel garasje, er ikke tilstandsvurdert, selv om det kan være gitt en enkel beskrivelse i forbindelse med arealmåling.

Rapporten må gjennomgås og godkjennes av selger før bruk. Eventuelle feil meldes til takstmann.

Oppsummering av avvik

Vil du vite mer? Se på rommet eller bygningsdelen senere i rapporten.

Rekkehus

HELSE, MILJØ OG SIKKERHET

Forhold som åpenbart kan medføre fare for helse, miljø og sikkerhet

[Gå til side](#)



Tilstandsrapport

REKKEHUS



Byggeår

2023

Kommentar

Byggeår er basert på opplysninger i midlertidig brukstillatelse.

Standard

Normal standard på bygget ut ifra alder/konstruksjon - jmfør beskrivelse under konstruksjoner.

Vedlikehold

Bygget er jevnlig vedlikeholdt.

UTVENDIG

Taktekking

Punktet må sees i sammenheng med Takkonstruksjon/Loft

Beskrivelse

Taktekkingen er av betongtakstein. Siden taket (takkonstruksjon, taktekking og skorstein) kun er observert fra takfot med bruk av stige, er vurderingen begrenset av dette. Det var ikke sikkerhetsmessig forsvarlig å bevege seg ut på taket. Selv om det ikke ble avdekket skader under befaringen, utelukker ikke dette at det kan foreligge skader som kun kan avdekkes ved en nærmere inspeksjon på taket. Vær oppmerksom på denne risikoen. En undersøkelse på taket kan utføres av en fagperson under tilstrekkelige sikkerhetsforhold.

Nedløp og beslag

Beskrivelse

Takrenner og nedløp består av stål. Vannet føres i rør og videre til terreng. Tak-vegg, israft og heldekkende beslag er montert på skorstein. Stigetripp er montert for feier.



Det mangler snøfangere på baksiden, eier har den 21.05.2026 bekreftet at utbygger skal montere snøfangere innen 1 uke fra i dag.

Veggkonstruksjon

Beskrivelse

Veggene har bindingsverkskonstruksjon fra byggeåret. Fasaden har liggende bordkledning.



Tilstandsrapport

Takkonstruksjon/Loft

Punktet må sees i sammenheng med Taktekking

Beskrivelse

Takkonstruksjonen har sperrekonstruksjon. Konstruksjonen er innkledd og det er derfor ikke mulig å foreta en visuell inspeksjon.

Vinduer

Beskrivelse

Bygningen har malte trevinduer med 3-lags glass.

Dører

Beskrivelse

Bygningen har malt hovedytterdør og skyvebalkongdør i malt tre.

Balkonger, terrasser og rom under balkonger

Beskrivelse

Fra stue er det utgang til terrasse/balkong med delvis overbygget utførelse. Terrassen har rekkverk i glass og stål, samt tett dekke med overliggende terrassebord av impregnerte materialer.

INNVENDIG

Overflater

Beskrivelse

Overflater består stort sett av: parkett på gulver, sparklede og malt gipsplater på vegger og sparklede og malte gipsplater i himlingen.

Pipe og ildsted

Beskrivelse

Isolert stålpipe med peis oven plassert i stue/kjøkken.



Tilstandsrapport

Innvendige trapper

Beskrivelse

180-graders svingtrapp, malt tre trapp. Eik i trinn og tre/glass i rekkverk.

Innvendige dører

Beskrivelse

Innvendige dører er fabrikkmalte i hvit utførelse.

VÅTROM

1-ETASJE > BAD

Generell

Beskrivelse

Bad med dusjdører, innebygd WC, baderomsinnredning med servant og speil. Opplegg for vaskemaskin. Midlertidig brukstillatelse foreligger som dokumentasjon.



1-ETASJE > BAD

Overflater vegger og himling

Beskrivelse

Veggene har fliser. Taket er malt.

1-ETASJE > BAD

Overflater Gulv

Beskrivelse

Gulvet er flislagt. Rommet har elektriske varmekabler.

1-ETASJE > BAD

Sluk, membran og tettesjikt

Beskrivelse

Det er slukrenne ved vegg i dusjonen og småmembran med ukjent utførelse.



Tilstandsrapport



1-ETASJE > BAD

TO1 Sanitærutstyr og innredning

Beskrivelse

Rommet har innredning med nedfelt servant, veggmontert toalett, dusjvegger/hjørne og opplegg for vaskemaskin.

1-ETASJE > BAD

TO1 Ventilasjon

Beskrivelse

Badet har balansert ventilasjon med avtrekk i tak og tilluft under dør. Avtrekket fungerte ved test. Det er ingen tegn på skjolder eller skader som er forårsaket av fuktig luft.

1-ETASJE > BAD

TO2 Tilliggende konstruksjoner våtrom

Beskrivelse

Det er foretatt hulltaking i tilliggende konstruksjon uten at det ble påvist fukt. Målt fuktnivå: 8,7 Wt%. Hulltakingen er foretatt på en tilfeldig valgt plass hvor det vil være sannsynlig at det forekommer fukt, sett opp mot fuktbelastning i våtrommet. Det kan ikke gies noen uforbeholden garanti for øvrige deler av konstruksjonen. Hullet er tatt på boden, bakenforliggende dusjområde.



KJØKKEN

2-ETASJE > STUE/KJØKKEN

TO1 Overflater og innredning

Beskrivelse

Kjøkkeninnredning med slette fronter i mørk utførelse og integrerte hvitevarer. Innredningen har kjøkkenøy med integrert induksjonstopp med nedfelt avtrekk samt laminat benkeplate. Det er integrert kjøle/fryseskap, oppvaskmaskin og stekeovn. Videre er det installert vannstoppssystem og komfyrvakt.



Tilstandsrapport



2-ETASJE > STUE/KJØKKEN

TO1 Avtrekk

Beskrivelse

Ventilator er integrert i platetopp med avtrekk ført ut av bygget.

TEKNISKE INSTALLASJONER

TO1 Vannledninger

Beskrivelse

Skap for rør-i-rør systemer er plassert i boden. Stoppekran er også plassert i det skapet. Sanitærinstallasjonene fungerte normalt ved befaring. Vvs anlegget er ellers ikke kontrollert for feil og mangler. Det er på generelt grunnlag anbefalt at vvs røropplegg regelmessig ettersees / kontroll av rørlegger.



TO1 Avløpsrør

Beskrivelse

Innvendig avløp av plast, fra byggeår. Avløpsrør er ikke kontrollert i sin helhet, utover at det fungerte normalt på befaringsdagen. Normal levetid for plast rør er 25-50år.

TO1 Ventilasjon

Beskrivelse

Ventilasjonsanlegg plassert i bod. Anlegget er ikke videre kontrollert. Fungerte normalt på befaringsdagspunktet. Regelmessig bytte av filter er noe som må påberegnes, min 1 gang pr. år. Spør eventuelt eier om når filter sist ble byttet.



Tilstandsrapport

TO1 Varmesentral

Beskrivelse

Boligen varmes opp av strøm og vedfyring. Eier har opplyst at det er varmekabler på bad og i entre.

TO1 Varmtvannstank

Beskrivelse

Ca. 200 liters varmtvannstank er plassert i boden. Eier opplyser at varmtvannstanken er smart- og appstyrt.

Andre installasjoner

Beskrivelse

Eier har opplyst at boligen har smarthus-/mediarackskap. Spør megler eller eier for nærmere informasjon og detaljer om anlegget.

Elektrisk anlegg

Dette er en forenklet kontroll begrenset til de spørsmål og undersøkelser som forskrift til avhendingslova (tryggere bolighandel) § 2-18 inneholder. Dette kan ikke sammenlignes med en kontroll utført av offentlig myndighet (Det lokale eltilsyn) eller registrert elektrovirksomhet, og en bygningssakkyndig har verken kompetanse eller lov til å foreta en slik kontroll.

Tilstanden er vurdert ut fra den forenklete og begrensede kontrollen som forskriften inneholder. Et anlegg kan ha feil og mangler som en slik forenklet undersøkelse ikke vil avdekke. Vær derfor oppmerksom på denne risikoen, og søk videre veiledning eller få en fullstendig kontroll utført av registrert elektrovirksomhet.

Beskrivelse

Dette er en forenklet kontroll begrenset til de spørsmål og undersøkelser som forskrift til avhendingslova §2-18 inneholder. Dette kan ikke sammenlignes med en kontroll utført av offentlig myndighet. (Det lokale eltilsyn) eller registrert elektro virksomhet, og en bygningssakkyndig har verken kompetanse eller lov til å foreta en slik kontroll.

- Foreligger det eltilsynsrapport de siste 5 år, og det er ikke foretatt arbeid på anlegget etter denne, utenom retting av eventuelle avvik i eltilsynsrapport (dvs en el-tilsynsrapport uten avvik)?
Nei

Spørsmål til eier

- Når ble det elektriske anlegget installert eller sist gang totalt rehabilitert (årstall)? Med totalt rehabilitert menes fullstendig utskiftet anlegg fra inntakssikring og videre.
2023 Når boligen var ny.
- Er alle elektriske arbeider/anlegg i boligen utført av en registrert elektroinstallasjonsvirksomhet?
Ja
- Er det elektriske anlegget utført eller er det foretatt tilleggsarbeider på det elektriske anlegget etter 1.1.1999?
Ja
Eksisterer det samsvarserklæring?
Ja
Samsvarserklæring ligger i boligmappa.
- Foreligger det kontrollrapport fra offentlig myndighet – Det Lokale Eltilsyn (DLE) eller eventuelt andre tilsvarende kontrollinstanser med avvik som ikke er utbedret eller kontrollen er over 5 år?
Nei
- Forekommer det ofte at sikringene løses ut?
Nei
- Har det vært brann, branntiløp eller varmgang (for eksempel termiske skader på deksler, kontaktpunkter eller lignende) i boligens elektriske anlegg?
Nei



Tilstandsrapport

Generelt om anlegget

- Er det tegn til at det har vært termiske skader (tegn på varmgang) på kabler, brytere, downlights, stikkontakter og elektrisk utstyr? Sjekk samtidig tilstanden på elektrisk tilkobling av varmtvannsbereder, jamfør eget punkt under varmtvannstank
Nei

- Er der synlig defekter på kabler eller er disse ikke tilstrekkelig festet?
Nei

Inntak og sikringskap

- Er det tegn på at kabelinnføringer og hull i inntak og sikringskap ikke er tette, så langt dette er mulig å sjekke uten å fjerne kapslinger?
Nei

- Finnes det kursfortegnelse, og er den i samsvar med antall sikringer?
Ja

- Foreta en helhetsvurdering av det elektriske anlegget, dets alder, allmenne tilstand og fare for liv og helse. Bør det elektriske anlegget ha en utvidet el-kontroll?
Nei

Generell kommentar

Skjult elektrisk anlegg. Sikringskapet er plassert i teknisk/bod. Sikringen består av en automatsikringer. Totalt 14 kurser i henhold til kursfortegnelse, 63A hovedsikring.



TOMTEFORHOLD

Byggegrunn

Beskrivelse

Grunnundersøkelse er ikke foretatt, det er ikke mottatt noen dokumentasjon på byggegrunn.

TO1 Fuktsikring og drenering

Beskrivelse

Boligen er fundamentert med plate på mark. Konstruksjonen er ikke tilgjengelig for kontroll, og det foreligger ikke dokumentasjon på oppbygging eller fuktsikring under platen. Vurderingen er derfor basert på visuelle observasjoner og generell byggeskikk på oppføringstidspunktet.

TO1 Grunnmur og fundamenter

Beskrivelse

Kjellermuren består ringmuselementer som består av betong som er isolert på begge sider. Støpt plate på mark.

TO1 Utvendige vann- og avløpsledninger

Kilder og vedlegg

Dokumenter					
Beskrivelse	Dato	Kommentar	Status	Sider	Vedlagt
Egenerklæring			Gjennomgått		Nei
Eier		Var tilstede og ga informasjon.	Ikke gjennomgått		Nei
Tegninger			Gjennomgått		Nei
Brukstillat./ferdigatt.			Gjennomgått		Nei

Revisjoner

Versjon	Ny versjon	Kommentar
1	21.05.2026	

For gyldighet på rapporten se forside

Tilstandsrapportens avgrensninger

STRUKTUR•REFERANSENIVÅ•TILSTANDSGRADER

• Rapporten er basert på innholdskrav i Forskrift til avhendingslova (tryggere bolighandel). Formålet er å gi en tilstandsanalyse til bruk for den som bestiller og/eller i et salg til forbruker, og ikke for andre tredjeparter. Rapportens struktur, metode og begrepsbruk følger i hovedsak Norsk Standard NS 3600:2018 (Teknisk tilstandsanalyse ved omsetning av bolig), samt Takstbransjens retningslinjer for arealmåling når det gjelder fordeling mellom P-areal og S-areal.

- Tilbakeholdt eller uriktig informasjon som har betydning for vurderingen, er ikke bygningssakkyndiges ansvar. Rapporten beskriver avvik, altså en tilstand som er dårligere enn referansenivået. Rapporten framhever normalt ikke positive sider ved boligen ut over det som fremgår av tilstandsgradene.
- Tilstanden angis i rapporten og gir uttrykk for en gitt forventet tilstand blant annet vurdert ut fra alder og normal bruk slik:

i) **Tilstandsgrad 0, TG0:**Ingen avvik eller skader. I tillegg må bygningsdelen være tilnærmet ny, mindre enn 5 år, og det foreligger dokumentasjon på faglig god utførelse.

ii) **Tilstandsgrad 1, TG1:**Mindre avvik. Normal slitasje. Strakstiltak ikke nødvendig. TG1 kan gis når bygningsdelen er tilnærmet ny og det ikke foreligger dokumentasjon på faglig god utførelse.

iii) **Tilstandsgrad 2, TG2:**Vesentlige avvik, og mindre avvik som etter NS 3600 gir TG 2, men som ikke nødvendigvis krever umiddelbare tiltak. Konstruksjonen har normalt enten feil utførelse, en skade eller symptomer på skade, sterk slitasje eller nedsett funksjon. Vedlikehold eller tiltak trengs i nær fremtid, det er grunn til å varsle fare for skader på grunn av alder eller overvåke spesielt på grunn av fare for større skade eller følgeskade. For skjulte konstruksjoner vil alder i seg selv være et symptom som kan gi TG2. For synlige konstruksjoner kan alder sammen med andre symptomer og momenter gi TG2. Avvik under TG2 kan gis sjablongmessig anslag.

iv) **Tilstandsgrad 3, TG3:**Store eller alvorlige avvik. Kraftige symptomer på forhold som man må regne med trenger utbedring straks eller innen kort tid. Påvist funksjonssvikt eller sammenbrudd. Avvik under TG3 skal gis sjablongmessig anslag.

v) **Tilstandsgrad TGIU:**Ikke undersøkt/ikke tilgjengelig for undersøkelse.

- Ved TG0 og TG1 gis det normalt ingen begrunnelse for valg av tilstandsgrad, fordi bygningen eller bygningsdelen da bare har normal slitasje. For anbefalte tiltak ved TG2 og TG3 må brukeren av rapporten vurdere om tiltakene er nødvendige og lønnsomme. Hva det vil koste å utbedre rom eller bygningsdeler er et sjablongmessig anslag basert på registrert avvik og angitte tiltak i rapporten. Anslaget er gitt på generelt grunnlag og basert på erfaringstall i fem intervaller, og kan ikke forveksles med en konkret vurdering og tilbud fra en entreprenør eller håndverker. Det må eventuelt innhentes tilbud for en nærmere undersøkelse, og konkret og nøyaktig vurdering av utbedringskostnad. Kostnader til ikke oppdagede avvik/utbedringer/feil kan forekomme. Utbedringskostnad avhenger av personlige preferanser og markedspris på materialer og tjenesteytere.

PREISISERINGER

- Avvik vurderes ut fra tekniske forskrifter på godkjenningstidspunktet for bygget. Noen bygningsdeler vurderes etter gjeldende teknisk forskrift på befaringstidspunktet. Dette gjelder blant annet:

i) Bad, vaskerom (våtrom)

ii) Forhold rundt brann, rømming, sikkerhet, for eksempel rekkverkshøyder/åpninger, ulovlige bruksendringer, brannceller mv.

- For skjulte konstruksjoner slik som vann og avløp uten dokumentasjon, er kvalitet og alder vurdert.

- Fastmonterte installasjoner, for eksempel innfelt belysning (downlights), demonteres ikke for å sjekke dampsperrer bak. Dette av hensyn til bygningssakkyndiges kompetanse og risikoen for skade.

- Kontroll av fukt i konstruksjonen ved hulltaking i bad og vaskerom (våtrom), rom under terreng (kjelleretasje, underetasje og sokkeleetasje) eller andre bygningsdeler skjer etter eiers aksept. Hulltaking av våtrom og rom under terreng kan unntaksvis unnlates, se Forskrift til Avhendingsloven.

- Kontroll av romfunksjoner for P-ROM utføres kun når det ikke foreligger godkjente og byggemeldte tegninger, eller når tegninger ikke stemmer med dagens bruk.

- Bygningssakkyndig gir en forenklet vurdering av branntekniske forhold og elektriske installasjoner i boligen dersom det er mer enn fem år siden sist boligen hadde el-tilsyn. Bygningssakkyndig kan anbefale å konsultere offentlige myndigheter eller kvalifisert elektrofaglig fagperson ved behov for grundigere undersøkelser.

TILLEGGSENDERSØKELSER

Etter avtale kan tilstandsanalysen utvides til også å omfatte tilleggsundersøkelser utover minimumskravet i forskriften.

BEFARINGEN

Rapporten gir en vurdering av byggverk og bygningsdeler som bygningssakkyndig har observert, og som fremkommer av Forskrift til avhendingsloven. Rapporten er likevel ingen garanti for at det ikke kan finnes skjulte feil, skader og mangler. NS 3600:2018 (Teknisk tilstandsanalyse ved omsetning av bolig) har undersøkelsenivå fra 1 til 3, der undersøkelsenivå 1 er det laveste og baseres på visuell observasjon. Rapporten baseres på undersøkelsenivå 1 med få unntak (våtrom og rom under terreng). I praksis betyr dette at gjennomføringen av befaringen begrenses som følger:

- Det utføres kun visuelle observasjoner på tilgjengelige flater uten fysiske inngrep (f.eks. riving).

- Flater som er skjult av snø eller på annen måte ikke er tilgjengelig eller skjult, blir ikke kontrollert. Det foretas ikke funksjonsprøving av bygningsdeler, som isolasjon, piper, ventilasjon, el. anlegg, osv.

- Det gis ingen vurdering av boligens tilbehør, hvite- og brunerevarer og annet inventar. Dette gjelder også integrert tilbehør.

- Inspisering av yttertak er basert på det som er synlig, normalt på innsiden fra loftet og utvendig fra stige/bakkenivå. Befaring av tak må være sikkerhetsmessig forsvarlig for å kunne gjennomføres.

Tilstandsrapportens avgrensninger

- Stikkprøvetakninger er utvalgt tilfeldig og kan innebære kontroll under overflaten med spiss redskap eller lignende.

UTTRYKK OG DEFINISJONER

- Tilstand: Byggverkets eller bygningsdelens tekniske, funksjonelle eller estetiske status på et gitt tidspunkt.

- Symptom: Observert forhold som gir indikasjon på hvilken tilstand et byggverk eller en bygningsdel befinner seg i. Benyttes ved beskrivelse av avvik.

- Skadegjører: Zoologiske eller biologiske skadegjører, i hovedsak råte, sopp og skadedyr.

- Fuktsøk: Overflatesøk med egnet søketestyrt (fuktindikator) eller visuelle observasjoner.

- Fuktmåling: Måling av fuktinnhold i materiale eller i bakenforliggende konstruksjon ved bruk av egnet målestyrt (blant annet hammerelektrode og pigger).

- Utvidet fuktsøk (hulltaking): Boring av hull for inspeksjon og fuktmåling i risikoutsatte konstruksjoner, primært i tilstøtende vegger til bad, utførte kjellervegger og eventuelt i oppførte kjellergulv.

- Normal slitasjegrad: Forventet nedsliting av materiale i overflaten som er basert på enkle visuelle observasjoner. Kan vurderes sammen med bygningsdelens alder.

- Forventet gjenværende brukstid: Anslått tid et byggverk eller en del av et byggverk fortsatt vil være tjenlig for sitt formål (NS3600, Termer og definisjoner punkt 3.9)

AREALBEREGNING FOR BOENHETER

- Areal fastsettes etter Forskrift til avhendingsloven og Norsk Standard 3940 Areal- og volum-beregninger av bygninger fra 2023.

- Areal oppgis i hele kvadratmeter i rapporten, og gjelder for det tidspunkt oppmålingen fant sted.

- Bruksareal (BRA) er det måleverdige arealet som er innenfor omsluttede vegger målt i gulvhøyde (bruttoareal minus arealet som oppnås av yttervegger). I tillegg til gulvhøyde gjelder regler om fri bredde for at arealet skal være måleverdig, med betydning for BRA av for eksempel loft med skråtak. BRA består av internt bruksareal (BRA-i), eksternt bruksareal (BRA-e) og innglasset balkong mv (BRA-b). Terrasse- og balkongareal (TBA) opplyses der tilstandsrapporten skal benyttes i boligomsetningen og der det er aktuelt. I tillegg kan gulvareal (GUA) og areal med lav takhøyde (ALH) opplyses sammen med BRA der det er aktuelt og en del av oppdraget. Rom skal ha atkomst og gangbart gulv for å kunne regnes som BRA/måleverdig areal.
- **Areal måles og oppgis dersom arealet oppfyller krav til måleverdighet.**

Tilstandsrapportens avgrensninger

opp treden ved taksering av bolig eller fritidshus, se www.takstlagenemnd.no for mer informasjon

Adresse Banebakken 23A, 3121 NØTTERØY	
Dato for energimerking 04.05.2026	Merkenummer Energiattest-2026-290744
Bygningskategori Småhus	Bygningsnummer 300845235
Clårdsnummer 1	Bruksnummer 768
Seksjonsnummer 1	Bruksenhetsnummer H0101

Energikarakteren

Energikarakteren angir hvor energieffektiv boligen er, inkludert oppvarmingsanlegget. Energikarakteren er beregnet ut fra den typiske energibruken for boligtypen. Beregningene er gjort ut fra normal bruk ved et gjennomsnittlig klima. Det er boligens energimessige standard og ikke bruken som bestemmer energikarakteren. Boligdata i denne attesten er beregnet ut fra opplysninger som er gitt av boligeier. Der opplysninger ikke er oppgitt, brukes typiske standardverdier for den aktuelle bygningstypen.

Boliginformasjon

Byggeår 2024	Bygningstype Kjedet enebolig
Bruksareal 98,1 m²	Oppvarmet bruksareal 98,1 m²
Oppvarmet etasje 2	Bygningsmateriale Tre

Oppvarming
Elektrisitet, Ved

Ventilasjon
Balansert ventilasjon

Energi

Beregnet vektet levert energi i normert klima er et nøkkel tall for å vurdere en bygnings energieffektivitet, der ulike energibærere (strøm, fjernvarme, varmepumpe) vektet ulikt.

Beregnet vektet levert energi i normert klima

Pr. KVM pr. år 102,95 kWh/m²
--

Beregnet levert energi i lokalt klima

Pr. KVM pr. år 102,54 kWh/m²	Totalt levert pr. år 10 312 kWh
--	---



Banebakken 23A, 3121 NØTTERØY

Detaljering

Bygningsform Nei	Vegger Nei
Vindu Nei	Gulv Nei
Takkonstruksjon Nei	Ytterdører Nei
Energibruk Nei	Løkkasjetall Nei
Solceller Nei	



Banebakken 23A, 3121 NØTTERØY

Tiltak

Brukertiltak

Tiltak 1: Slå av lyset og bruk sparepærer

Slå av lys i rom som ikke er i bruk. Utnytt dagslyset. Bruk sparepærer, spesielt til utelys og rom som er kalde eller bare delvis oppvarmet.

Tiltak 2: Tiltak utendørs

Monter urbryter (koblingsur) på motorvarmeren slik at den ikke står på mer enn nødvendig. Skift til sparepærer. Sparepærer på 5, 7, 11, 15, og 20 W tilsvarer glødelamper på henholdsvis 25, 40, 60, 75 og 100 W, og de varer dessuten lenger, 8.000-15.000 timer mot 1.000-2.500 timer for glødelamper. Det kan monteres fotocelle på utebelysningen slik at det automatisk går av/på etter dagslyset/mørket. Eller det kan monteres bevegelsessensor slik at lyset kun går på ved bevegelse og slås av automatisk etter forhåndsinnstilt tid. For snøsmelteanlegg som kun er manuelt styrt av/på eller ift. lufttemperatur kan det installeres automatikk slik at snøsmelteanlegget både er temperatur- og nedbørsstyrt dvs. når det registreres nedbør og kulde samtidig.

Tiltak 3: Redusér innetemperaturen

Ha en moderat innetemperatur, for hver grad temperatursenkning reduseres oppvarmingsbehovet med 5 %. Mennesker er også varmekilder: jo flere gjester – desto større grunn til å dempe varmen. Ha lavere temperatur i rom som brukes sjelden eller bare deler av døgnet. Monter tetningslister rundt trekkfulle vinduer og dører (kan sjekkes ved bruk av myggspiral/røyk eller stearinlys). Sett ikke møbler foran varmeovner, det hindrer varmen i å sirkulere. Trekk for gardiner og persienner om kvelden, det reduserer varmetap gjennom vinduene.

Tiltak 4: Vask med fulle maskiner

Fyll opp vaske- og oppvaskmaskinen før bruk. De fleste maskiner bruker like mye energi enten de er fulle eller ikke.

Tiltak 5: Luft kort og effektivt

Ikke la vinduer stå på gløtt over lengre tid. Luft heller kort og effektivt, da får du raskt skifta luften i rommet og du unngår nedkjøling av gulv, tak og vegger.

Tiltak 6: Bruk varmtvann fornuftig

Bytt til sparesusj hvis du ikke har. For å finne ut om du bør bytte til sparesusj eller allerede har sparesusj kan du ta tiden på fylling av ei vaskebøtte; nye sparesusjer har et forbruk på kun 9 liter per minutt. Ta dusj i stedet for karbad. Skift pakning på dryppende kraner. Dersom varmtvannsbereideren har nok kapasitet kan temperaturen i bereideren reduseres til 70gr.

Tiltak 7: Spar strøm på kjøkkenet

Ikke la vannet renne når du vasker opp eller skyller. Bruk kjeler med plan bunn som passer til platen, bruk lokk, kok ikke opp mer vann enn nødvendig og slå ned varmen når det har begynt å koke. Slå av kjøkkenventilatoren når det ikke lenger er behov. Bruk av microbølgeovn til mindre mengder mat er langt mer energisparende enn komfyren. Tin frossenmat i kjøleskapet. Kjøle- og frys skal avrimes ved behov for å hindre unødvendig energibruk og for høy temperatur inne i skapet / boksen (nye kjølekap har ofte automatisk avriming). Fjern støv på kjøleribber og kompressor på baksiden. Slå av kaffetraker når kaffen er ferdig traket og bruk termos. Oppvaskmaskinen har innebygde varmelementer for oppvarming av vann og skal kobles til kaldvannet, kobles den til varmtvannet øker energibruken med 20 - 40 % samtidig som enkelte vaske- og skylleprosesser foregår i feil temperatur.

Tiltak 8: Slå el.apparater helt av

Elektriske apparater som har stand-by modus trekker strøm selv når de ikke er i bruk, og må derfor slås helt av.

Tiltak 9: Følg med på energibruken i boligen

Gjør det til en vane å følge med energiforbruket. Les av måleren månedlig eller oftere for å være bevisst energibruken. Ca halvparten av boligens energibruk går til oppvarming.

Tiltak 10: Fyr riktig med ved

Bruk tørr ved, god trekk, og legg ikke i for mye av gangen. Fyring i åpen peis er mest for kosens skyld. Hold spjeldet lukket når ovnen/peisen ikke er i bruk.

Tiltak 11: Velg hvitevarer med lavt forbruk

Når du skal kjøpe nye hvitevarer så velg et produkt med lavt strømforbruk. Produktene deles inn i energiklasser fra A til G, hvor A er det minst energikrevende. Mange produsenter tilbyr nå varer som går ekstra langt i å være energieffektive. A+ og det enda bedre A++ er merkinger som har kommet for å skille de gode fra de ekstra gode produktene.

Tiltak utendørs

Tiltak 12: Termostat- og nedbørsstyring av snøsmelteanlegg

Snøsmelteanlegget er kun manuelt styrt, eller styres kun etter lufttemperatur. Det installeres automatikk slik at snøsmelteanlegget både er temperatur- og nedbørsstyrt. Det kan være i form av en temperatur- og snøføler i bakken, med temperatur - og fuktføler i luften. Snøsmelteanlegget aktiveres kun ved behov dvs. når det registreres nedbør og kulde samtidig.

Tiltak 13: Montere automatikk på utebelysning

Det kan monteres fotocelle på utebelysningen slik at det automatisk går av/på etter dagslyset/mørket. Eller det kan monteres bevegelsessensor slik at lyset kun går på ved bevegelse og slås av automatisk etter forhåndsinnstilt tid.

Tiltak 14: Montere urbryter på motorvarmer

Det monteres urbryter (koblingsur) på motorvarmeren slik at den ikke står på mer enn nødvendig.

Tiltak 15: Skifte til sparepærer på utebelysning

Sparepærer på 5, 7, 11, 15, og 20 W tilsvarer glødelamper på henholdsvis 25, 40, 60, 75 og 100 W. Sparepærer gir like mye lys som vanlige glødelamper, men bruker bare rundt 20% av energien. De varer dessuten lenger, 8.000-15.000 timer mot 1.000 - 2.500 timer for glødelamper.

Tiltak på elektriske anlegg

Tiltak 16: Temperatur- og tidsstyring av panelovner

Evt. eldre elektriske varmeovner uten termostat skiftes ut med nye termostatregulerte ovner med tidsstyring, eller det ettermonteres termostat / spareplugg på eksisterende ovn. Dersom mange ovner skiftes ut bør det vurderes et system hvor temperatur og tidsinnstillinger i ulike rom i boligen styres fra en sentral enhet.

Tiltak på luftbehandlingsanlegg

Tiltak 17: Utføre service på ventilasjonsanlegg

Balanserte ventilasjonsanlegg bør kontrolleres jevnlig for å sikre at de fungerer som de skal. Filtere bør skiftes jevnlig.

Om grunnlaget for energimerket

Enova er ansvarlig for energimerkeordningen. Energimerket beregnes på grunnlag av oppgitte opplysninger om boligen. For informasjon som ikke er oppgitt, brukes typiske standardverdier for den aktuelle bygningstypen fra tidsperioden den ble bygd i. Beregningsmetodene for energikarakteren baserer seg på NS 3031.

<https://www.enova.no/energimerking>

Spørsmål om energiattesten

Spørsmål om energiattesten, energimerkeordningen eller gjennomføring av energieffektivisering og tilskuddsordninger kan rettes til Enova Svarer.

For ytterligere råd og veiledning om effektiv energibruk se våre nettsider.

<https://www.enova.no>

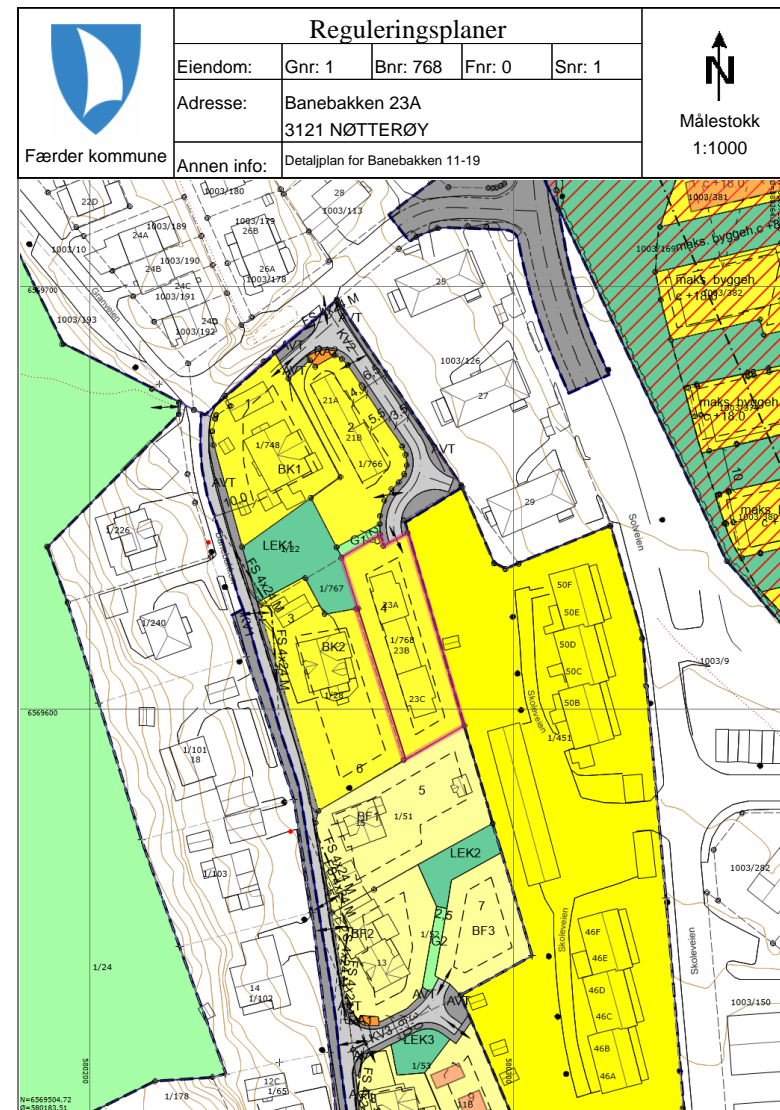

04.05.2026 13:01:43 Det kan forekomme feil eller manglende opplysninger i informasjonen.

Side 1 av 2

Tegnforklaring

Nøyaktig eiendomsgrense	Anslått eiendomsgrense	Nøyaktig grensepunkt
Anslått grensepunkt	RpOmråde detaljregulering/mindre endring	RpOmråde vedtatt på bakkenivå
Matrikelnummer.	Gatelys (belysningspunkt)	Mast
Skap	Bygningsdelelinje	Bygningslinje
Bygningsavgrensning tiltak	Mønelinje	Takkant
Takoverbyggkant	Taksprang	Trapp inn/tilt bygg
Veranda	Godkjente byggetiltak	Annet vegareal avgrensning
Vegdekkekant	Sti	Husnummer
Husnummer med bokstav	Kommunalveg gatenavn .	Privatveg gatenavn .
RpFareGrense	RpGrense	RpFormålGrense
RpSikringGrense	RpBestemmelseGrense	Avkjørsel - både inn og utkjøring
Regulert tomtgrense	Byggegrense	Bebyggelse som forutsettes fjernet
Regulert senterlinje	Frisiktlinje	Regulert kant kjørebane
Regulert støyskjerm	Måle- og avstandslinje	Boligområde
Offentlig trafikkområde	Park	Bestemmelsesområde
Ras- og skredfare	Frisikt	Boligbebyggelse-frittliggende småhusbebyggelse
Boligbebyggelse-konsentrert småhusbebyggelse	Boligbebyggelse-blokkbebyggelse	Renovasjonsanlegg
Uteoppholdsareal	Lekeplass	Kjøreveg
Annen veggrunn - tekniske anlegg	Grønnstruktur	Kommunegrense
Kanal og grøft	Forsenkningskurve	Høydekurve
Forsenkningskurve	Høydekurve	

04.05.2026 13:01:43 Det kan forekomme feil eller manglende opplysninger i informasjonen.

Side 2 av 2

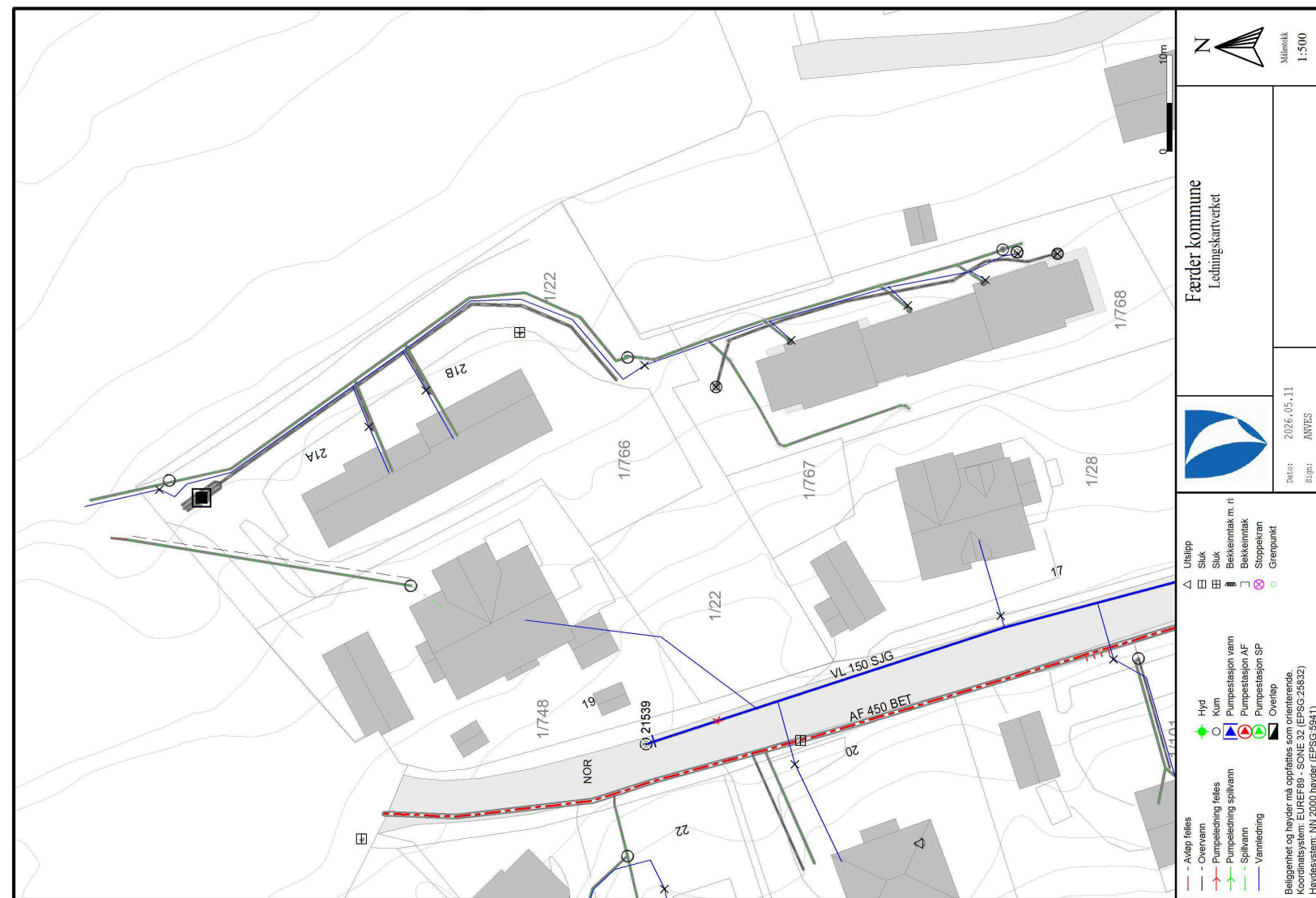

OVERSIKT OVER LØSØRE OG TILBEHØR TIL EIENDOMMEN

Oversikten er utarbeidet av Norges Eiendomsmeglerforbund, Eiendom Norge og Advokatforeningens Eiendomsmeglingsgruppe, og er gjeldende fra 1. januar 2020.

Generelt

Lov om avhending av fast eiendom (avhendingslova/avhl.) av 3. juli 1992 regulerer kjøper og selgers rettigheter og plikter ved overdragelse av fast eiendom og andeler i borettslag.

I henhold til avhl. § 3-4 skal eiendommen, når annet ikke er avtalt, overdras med innredninger og utstyr som etter lov, forskrift eller annet offentlig vedtak skal følge med. Det samme gjelder varig innredning og utstyr som enten er fastmontert eller er særskilt tilpasset bygningen, jf. avhl. § 3-5. Loven inneholder ingen detaljert oversikt over hva som omfattes av «innredning og utstyr», og over hva som skal regnes som «fastmontert eller særskilt tilpasset».

Partene kan fritt avtale hva som skal følge med eiendommen ved salg. Bransjens liste over løsøre og tilbehør som skal følge med eiendommen, er en del av avtalen mellom kjøper og selger dersom ikke annet er opplyst i salgsoppgaven, kjøper har tatt forbehold i bud eller avtale på annen måte er inngått. Der intet annet er avtalt, vil løsøre og tilbehør medfølge slik dette fremkommer av avhl. § 3-4 og § 3-5 og denne oversikt.

Produkter og installasjoner som medfølger overdras uten noen form for garantier, utover eventuell gjenværende leverandørgaranti.

Dersom det er noe i nedenstående liste som ikke finnes på eiendommen, vil det heller ikke medfølge.

1. HVITEVARER medfølger der dette er spesielt angitt i salgsoppgaven.
2. HELDEKKENDE TEPPER følger med uansett festemåte.
3. VARMEKILDER, slik som ovner, kaminer, peiser, varmepumper og panelovner, følger med uansett festemåte. Frittstående biopeiser/varmeovner og terrassevarmere medfølger ikke. Det følger ikke med varmekilder i rom som ikke har vegg- eller fastmonterte varmekilder på visning.
4. TV, RADIO OG MUSIKKANLEGG. TV-antennor og fellesanlegg for TV, herunder parabolantenne, og tunerer/dekoder/tv-boks medfølger der dette eies av selger. Veggmontert TV/flatskjerm med tilhørende festeordning samt musikkanlegg følger ikke med (se også punkt 12).
5. BADEROMSINNREDNING/UTSTYR. Badekar, dusjkabinett, dusjvegger, alle fastmonterte speil og hyller, fastmonterte glass- og håndkleholdere, herunder håndklevarmere samt baderomsinnredning, medfølger.
6. GARDEROBESKAP medfølger, selv om disse er løse. Fastmonterte garderobehyller og knagger medfølger. Innredning i garderobeskap, for eksempel løse eller fastmonterte trådcurver, hyller, stenger og lignende, medfølger.

7. KJØKKENINNREDNING medfølger, herunder også åpne, fastmonterte hyller og løse eller fastmontert kjøkkenøy.

8. MARKISER, PERSIENNER og annen type innvendig og utvendig solskjerming, gardinoppheng, lamelgardiner og liftgardiner medfølger.

9. AVTREKKSVENTILATER av alle slag, samt fastmonterte aircondition/ventilasjonsanlegg, medfølger.

10. SENTRALSTØVSUGER medfølger med komplett anlegg, herunder slange, munnstykke mm.

11. LYSKILDER. Kupler, lysstoffarmatur, fastmonterte "spotlights", oppheng og skinner med spotlights samt utelys og hagebelysning medfølger. Vegglamper, krokhengete lamper, lysekroner, prismelamper og lignende som er koblet til sukkerbit eller stikkontakt følger likevel ikke med.

12. INSTALLERTE SMARTHUSLØSNINGER med sentral som styrer lys, varme, lyd o.l., samt tilhørende trådløse enheter som brytere, sensorer, kameraer, integrerte høyttalere el. medfølger. Enkle lysstyringssystem f.eks. med en sentral som kun styrer lyspærer eller smartpærer montert i sokkel medfølger likevel ikke.

13. UTVENDIGE SØPPELKASSER og eventuelt holder/hus til disse medfølger.

14. POSTKASSE medfølger.

15. UTENDØRS INNRETNINGER slik som flaggstang, fastmontert tørkestativ, samt andre faste utearrangementer som f.eks. badestamp, boblekar/jacuzzi og liknende utendørs kar, lekestue, lekestativ, utepeis, fastmontert trommel til vannslange, medfølger. Guidekabel/avgrensingskabel til robotgressklipper medfølger, men robotgressklipper og ladestasjon for denne medfølger ikke.

16. FASTMONTERT VEGGLADER/LADESTASJON TIL EL-BIL medfølger uavhengig av hvor laderen er montert.

17. SOLCELLEANLEGG med tilhørende teknisk infrastruktur medfølger.

18. GASSBEHOLDER til gasskomfyr og gasspeis medfølger.

19. BRANNSTIGE, BRANNTAU, feiestige og lignende medfølger der dette er påbudt. Løse stiger medfølger ikke.

20. BRANNSLUKNINGSAPPARAT, BRANNSLANGE og RØYKVARSLER medfølger der dette er påbudt. Det er eier og brukers plikt til å se til at utstyret forefinnes på enhver eiendom. Hvis annet ikke er uttrykkelig avtalt, skal dette derfor alltid følge med ved salg av eiendom.

21. SAMTLIGE NØKLER til eiendommen som selger er i besittelse av skal overleveres kjøper på overtakelsen, herunder nøkler til eventuelle boder, uthus, garasjeportåpner e.l. Låses boder, uthus e.l. med hengelås, skal lås og nøkler til disse medfølge.

22. GARASJEHYLLER, bodhyller, lagringshyller og oppheng til bildekk medfølger såfremt de er fastmontert.

Planter, busker og trær som er plantet på tomten, eller fastmonterte kasser og lignende er en del av eiendommen og medfølger i handelen.



Gjensidige



Boligkjøperpakken

Alt du trenger til ditt
boligkjøp – ferdig forsikret
hele det første året.

Boligkjøperpakke HUS

Gir deg alle de forsikringene du trenger for det nye huset ditt:

- boligkjøperforsikring levert av Hiscox, med oppgjør via Sedgwick
- renteforsikring
- standard bygningforsikring for hus
- innboforsikring Pluss
- flytteforsikring
- uhell i og utenfor hjemmet
- råte, skadedyr, skadeinsekter, mus og rotter

Pris: Boligkjøperpakken Hus koster **kr 19 900,-** for hele det første året. Prisen på forsikringen legges inn i oppgjøret for din nye bolig, og betales i forbindelse med overtakelsen.

Boligkjøperpakke LEILIGHET

Gir deg alle de forsikringene du trenger for den nye leiligheten din:

- boligkjøperforsikring levert av Hiscox, med oppgjør via Sedgwick
- renteforsikring
- innboforsikring Pluss
- flytteforsikring
- uhell i og utenfor hjemmet
- bekjempelse av veggedyr, kakertakker og skjeggkre

Pris: Boligkjøperpakken Leilighet og fritidsteilighet koster **kr 9 950,-** for hele det første året. Prisen på forsikringen legges inn i oppgjøret for din nye bolig, og betales i forbindelse med overtakelsen.

Boligkjøperpakke HYTTE

Gir deg alle de forsikringene du trenger for den nye fritidsboligen din:

- boligkjøperforsikring levert av Hiscox, med oppgjør via Sedgwick
- standard bygningforsikring for hytte
- innboforsikring Pluss
- uhell i fritidsboligen
- råte, skadedyr, skadeinsekter, mus og rotter

Pris: Boligkjøperpakken Hytte koster **kr 19 900,-** for hele det første året for frittstående hytte / tomannshytte / kjedet hytte. Prisen på forsikringen legges inn i oppgjøret for din nye bolig, og betales i forbindelse med overtakelsen.

Forsikringspakken tilbys kun av eiendomsmegleren som foretar salget av eiendommen, og kan kun kjøpes av privatpersoner. Boligkjøperforsikringen gjelder fra kontraktsmøte (maks 6 mnd. før overtakelse), mens de andre forsikringene gjelder fra du overtar boligen. Forsikringene løper/varer i ett år.

I Boligkjøperpakke Hus og Boligkjøperpakke Hytte inngår standard bygningforsikring. Denne kan oppgraderes til Hus Pluss mot et tillegg i prisen, det gjør du ved å kontakte Gjensidige etter overtakelse av boligen. Horisonaldelt tomannsbolig og rekkehus i borettslag får kun kjøpt leilighetspakke. Dersom det er behov for egen bygningforsikring må du kontakte Gjensidige.

Boligkjøperforsikringen kan beholdes i inntil fem år. Du vil motta pris på fornyelse av boligkjøperforsikringen ca. 1 måned før fornyelsen din.

Har du spørsmål om boligkjøperpakken kan du kontakte oss på telefon 915 03 100 eller e-post boligkjøperpakken@gjensidige.no. Dersom du skal melde inn en sak tilknyttet boligkjøperpakken, gjør du dette ved å logge inn på gjensidige.no.

Forbrukerinformasjon:

Trygg bolighandel med nye regler fra 1. januar 2022

Her er kortversjonen av det du må vite! Reglene gjelder for boliger som selges (bud som aksepteres) fra 1. januar 2022.

Denne informasjonen er laget av forbrukerorganisasjonen Huseierne, Forbrukerrådet, Norsk takst, Norges Eiendomsmeielforbund og EiendomNorge.

Kort om de nye reglene fra 1. januar 2022

Fra 1. januar 2022 endres reglene i avhendingsloven om kjøp og salg av brukt bolig.

Selger kan ikke ta generelle forbehold om tilstanden ved salg til forbrukerkjøper. Boliger og fritidsboliger kan ikke selges «som den er» til forbrukere.

Det stilles da strengere krav til informasjonen fra selger. Selger må fremdeles opplyse om alle kjente forhold ved boligen, og opplysningene skal være korrekte. I tillegg bør selger innhente en ny type tilstandsrapport som vil gi kjøper mer og bedre opplysninger om boligen.

Fra 1. januar 2022 gjelder også en helt ny forskrift til avhendingsloven om tilstandsrapporter. Denne setter strenge krav til både innholdet i og utførelse av tilstandsrapporter.

Endringene i avhendingsloven og den nye forskriften skal sammen stimulere til at mer og bedre informasjon foreligger om boligene før salg. Jo mer som er avklart om tilstanden i forkant, desto mindre rom blir det for skuffelser og konflikter senere.

Det er i både selgers og kjøpers interesse at bolighandelen er så trygg som mulig. Kjøper må få vite hva han kjøper, og selger må kunne legge salget bak seg uten stor risiko for krav i etterkant.

Hovedpunkter og råd om de nye reglene:

- Selger anbefales å få laget en tilstandsrapport som oppfyller kravene i forskriften om tilstandsrapporter – en «godkjent tilstandsrapport»
- Det som er tydelig beskrevet i en slik tilstandsrapport eller andre salgsdokumenter blir kjøpers ansvar. Dette gjelder selv om kjøper ikke har lest dokumentene. Kjøper må derfor lese rapporten og alle andre salgsdokumenter godt.
- Boligen skal også vurderes ut fra blant annet type, alder og synlige tilstand. Det vil si at kjøper kan ha mindre forventinger til eldre boliger enn til nye boliger. Det kan være skader eller feil som ikke er beskrevet, men som selger likevel ikke kan holdes ansvarlig for.
- Kjøper må selv dekke tap og kostnader opp til 10 000 kroner. Dette er en slags egenandel (egenrisiko) for kjøper der selger er ansvarlig. Denne beløpsgrensen får altså bare betydning for utmåling av prisavslag eller erstatning dersom eiendommens tilstand ikke tilsvarer det som følger av avtalen.

Hva må du passe på som selger og kjøper? Les mer på neste side!



Huseierne



Norsk takst



EIENDOM NORGE
Eiendomsmeielforbund

Hva må du passe på som selger?

- Gi god og riktig informasjon!
- Sørg for å dokumentere boligens tilstand med en godkjent tilstandsrapport.
- Fyll ut egenerklæringen etter beste evne. Egenerklæringen er et viktig grunnlag for den bygningsskyndiges videre undersøkelser og vurderinger, og for boligselgerforsikring om du ønsker det.
- Feil eller mangelfull utfylling av egenerklæringen kan medføre ansvar for deg i form av regress eller avkortning av eventuell boligselgerforsikring.
- Les grundig igjennom tilstandsrapporten og salgsoppgaven for å sjekke at det ikke er feil eller misforståelser. Avhendingsloven og forskriften om tilstandsrapporter krever at opplysninger skal gis i klart og tydelig språk!
- Hvis du er usikker på om noe er relevant, eller om informasjonen er tilstrekkelig, bør du ta det opp med eiendomsmegler og den bygningsskyndige – før informasjonen blir publisert!
- Jo mer du opplyser, jo mindre risiko er det for at kjøper vil klage til deg etter salget. Spør hvis du lurer på noe – før informasjonen blir publisert!

Den viktige tilstandsrapporten

En tilstandsrapport beskriver boligens tilstand samt skader eller avvik som den bygningsskyndige har funnet ved sin undersøkelse. Den bygningsskyndige vurderer

boligen ut fra hva som kan forventes av en bygning på samme alder og type. Vurderingen gjøres i hovedsak opp mot hvordan det var vanlig å bygge og de reglene som gjaldt da boligen

ble oppført. Forhold som er vanlige for bygningens alder, slik som slitasje og forringelse etter normal bruk, vil sjelden være noe du som kjøper kan klage på.

Hva må du passe på som kjøper?

- Les tilstandsrapport, eiendomsmeglers beskrivelse i salgsprospektet og selgers egenerklæring nøye.
- Du kan ikke klage på forhold som du har fått opplysninger om i tilstandsrapporten, i salgsoppgaven eller på andre måter.
- Se på tilstandsgrad og anslått utbedringskostnad for å danne deg et bilde av hva du må regne med av kostnader og eventuelle arbeider på boligen fremover. Husk at en anslått kostnad ikke er det samme som faktisk kostnad. Merk også at anslått utbedringskostnad bare er utbedring av konkrete avvik, etter den standarden som boligen har. Oppgradering til dagens standard kan koste mer. For eksempel å bytte fra gulvbelegg til parkett eller å etterisolere for bedre energibesparelse.
- Husk: Å kjøpe en brukt bolig er ikke det samme som å kjøpe en ny bolig. Gjør en vurdering av boligens alder, tilstand og type. I en eldre bolig, kan det være avvik som ikke er beskrevet, men som du ikke kan klage på til selger.

Hva inneholder den nye tilstandsrapporten?

Tilstandsrapporten beskriver bygningsdeler og rom etter kravene i forskriften om tilstandsrapport.

Noen bygningsdeler og rom omfattes ikke av minimumskravet til hva en tilstandsrapport skal inneholde. Dette gjelder blant annet tilleggsbygg slik som garasje og andre frittstående bygninger, støttemurer, etasjeskiller og utvendige trapper.

Som selger kan du be om at disse vurderes av den bygningsskyndige og tas med i tilstandsrapporten. Slik får du formidlet relevant informasjon til kjøper på en trygg måte. Det gir deg som selger lavere risiko for å motta klage og krav fra kjøper.

NB: Dersom du tror boligen din først vil bli solgt etter 1. januar 2022, anbefaler vi at du innhenter en tilstandsrapport som tilfredsstiller de nye kravene.

Vite mer? Les her!

Huseiernes.no/boligsalg
Norstatstat.no
NEF.no
Forbrukerrådet.no
EiendomNorge.no

Forbrukerinformasjon
versjon 1, november 2021

Forbrukerinformasjon om budgivning

Sist oppdatert med virkning fra 1. juli 2025, i forbindelse med ikrafttredelse av endringer i eiendomsmeglingsloven.

Informasjonen er utarbeidet av Forbrukerrådet, Advokatforeningen ved Lovutvalget for eiendomsmegling, Eiendom Norge og Norges Eiendomsmeidlerforbund, på grunnlag av bl.a. eiendomsmeglingsloven § 6-8.

Nedenfor gis en oversikt over de retningslinjer som anbefales ved budgivning på eiendommen. Avslutningsvis gis også en kort oversikt over de viktigste rettsreglene tilknyttet budgivning.

Før det legges inn bud på eiendommen oppfordres budgiver til å sette seg inn i all relevant informasjon om eiendommen, herunder salgsoppgave og tilstandsrapport.

GJENNOMFØRING AV BUDGIVNING:

1. Alle bud skal inngis skriftlig til megler, som formidler disse videre til selger. Med skriftlige bud menes også elektroniske meldinger som e-post og SMS når informasjonen i disse er tilgjengelig også for ettertiden. Kravet til skriftlighet gjelder også budforhøvelser, og motbud (bud fra selger), aksept eller avslag fra selger. Før formidling av bud til selger skal megler innhente ØYdlig legitimasjon og signatur fra budgiver. Kravet til legitimasjon og signatur er opplyst for budgivere som benytter e-signatur som f.eks. BankID eller MinID.

for sine handlingsvalg, vil megler fraråde budgiver å stille slik frist.

4. Megler skal ikke formidle bud med forbehold om at budet eller forbehold i budet skal holdes skjult (hemmeilig) for andre budgivere og interessenter.

5. Megleren vil uoppfordret gi sin vurdering av det enkelte bud overfor selger, når budet er gitt innenfor fristene i punkt 3.

6. Megleren skal, så langt det er nødvendig og mulig, holde budgiverne skriftlig orientert om mottatte bud, herunder budets størrelse, forbehold og akseptfrist. Megler skal så snart som mulig bekrefte skriftlig overfor budgiverne at budene deres er mottatt. For øvrig vil megler, på forespørsel fra andre, opplyse om aktuelle bud på eiendommen, herunder relevante forbehold.

7. Kopi av budjournal skal gis til kjøper og selger uten ugrunnet opphold etter at handel er kommet i stand. Dersom det er viktig for budgiver å bevare sin anonymitet, bør budet formidles gjennom fulltmektig.

8. Etter at handel har kommet i stand, eller dersom en budrunde avsluttes uten at handel er kommet i stand, kan en budgiver kreve kopi av budjournalen i anonymisert form.

9. Selger står fritt til å forkaste eller akseptere ethvert bud, og er for eksempel ikke forpliktet til å akseptere høyeste bud.

10. Når en akseptert bud har kommet frem til budgiver innen akseptfristens utløp er det inngått en bindende avtale.

VIKTIGE AVTALERETTSLIGE FORHOLD:

1. Det eksisterer ingen angrerett ved salg/kjøp av fast eiendom.

2. Når et bud er inngitt til megler og innholdet i budet er formidlet til selger (slik at selger har fått kunnskap om budet), kan budet ikke kalles tilbake. Budet er da bindende for budgiver frem til akseptfristens utløp, med mindre budet før denne tid avslås av selger eller budgiver får melding om at eiendommen er solgt til en annen. Man bør derfor ikke gi bud på flere eiendommer samtidig dersom man ikke ønsker å kjøpe flere enn en eiendom.



BUDSKJEMA

Oppdragsnr: 28260188

Adresse: Banebakken 23 A, 3121 NØTTERØY

Betegnelse: GNR 1, BNR 768, snr 1 i Færder kommune

Bud mottatt: / - kl:

Gis herved bud stort kr.

skriver

Budet er bindende til dato / - kl: ønsket overtagelse:

Jeg bekrefter å ha lest salgsoppgave, tilstandsrapport og forbrukerinformasjon om budgivning.

Frivillig salg av fast eiendom reguleres av Lov om avhending av fast eiendom av 3. juli 1992 nr. 93.

BUDET GIS MED FØLGENDE FORUTSETNING:

Uten forbehold Annet

FINANSIERINGSPLAN - megler gis fullmakt til å kontrollere finansieringen

Egenkapital Kr

Lån (bank og saksbehandler) Kr

Til sammen Kr

Egenkapital ved salg av egen bolig: Kontanter Annet

Budgiver er kjent med Partners sin orientering om budgivning som er en del av salgsoppgaven og de forpliktelser jeg/vi påtar meg/oss. Budet er bindende for budgiver når de er kommet til selgers kunnskap eller til megler som selgers adressat. Budet er bindende for begge parter når selger har akseptert muntlig eller skriftlig. Jeg/vi er kjent med at megler og selger forutsetter at jeg/vi har mottatt salgsoppgave med vedlegg for budgivning og at jeg/vi har besiktiget eiendommen. Dersom salgsoppgaven ikke er mottatt, plikter jeg/vi å opplyse dette til megler.

NAVN 1: PERSONNR:

NAVN 2: PERSONNR:

ADR: POSTNR/STED:

E-POST 1: MOBIL 1:

E-POST 2: MOBIL 2:

STED/DATO/KL: UNDERSKRIFT:

HUSK Å LEGGE VED GYLDIG LEGITIMASJON PÅ ALLE BUDGIVERE. (Bruk gjerne felt under)

--	--

Bakke Sørvik & Partners, Tønsberg Tlf: 333 11 333

Salgsoppgaven er opprettet 22.05.2026 og utformet iht. Lov om eiendomsmedling av 29.06.2007.

Opplysningene i salgsoppgaven er godkjent av selger.

**& BAKKE SØRVIK
PARTNERS**

 www.partners.no