

# Banhammaren 2E

## Avstand til sjø

30 m



## Offentlig transport

✈ Svolvær lufthavn Helle	31 min	🚗
🚶 Banhammaren kryss Henningsvær Linje 743	1 min	♿ 0.1 km
🚶 Saltværsholmen kryss Linje 743	5 min	♿ 0.5 km

## Avstand til byer

Svolvær 26 min 🚗

## Ladepunkt for el-bil

🚗 Henningsvær Rorbuer	4 min	♿
🚗 Misværveien	18 min	♿

## Vintersport

Alpin

- Kongstind alpinsenter
- Kjøretid: 26 min
- Skitrekk i anlegget: 1



## Aktiviteter

Lofotmuseet	20 min	🚗
Lofotakvariet	20 min	🚗
Lofoten Bowling	26 min	🚗

## Sport

🏀 Henningsvær skole Aktivitetshall, ballspill	2 min	🚗 0.8 km
🏀 Henningsvær kunstgressbane Fotball	11 min	♿ 1 km
🏊 Feel24 Svolvær	26 min	🚗

## Dagligvare

Joker Henningsvær Post i butikk, PostNord, søndagsåpent	13 min	♿ 1.1 km
--	--------	-------------

## Varer/Tjenester

📦 ALTI Svolvær	26 min	🚗
🏪 Apotek 1 Svolvær	26 min	🚗
🍷 Svolvær Vinmonopol	26 min	🚗

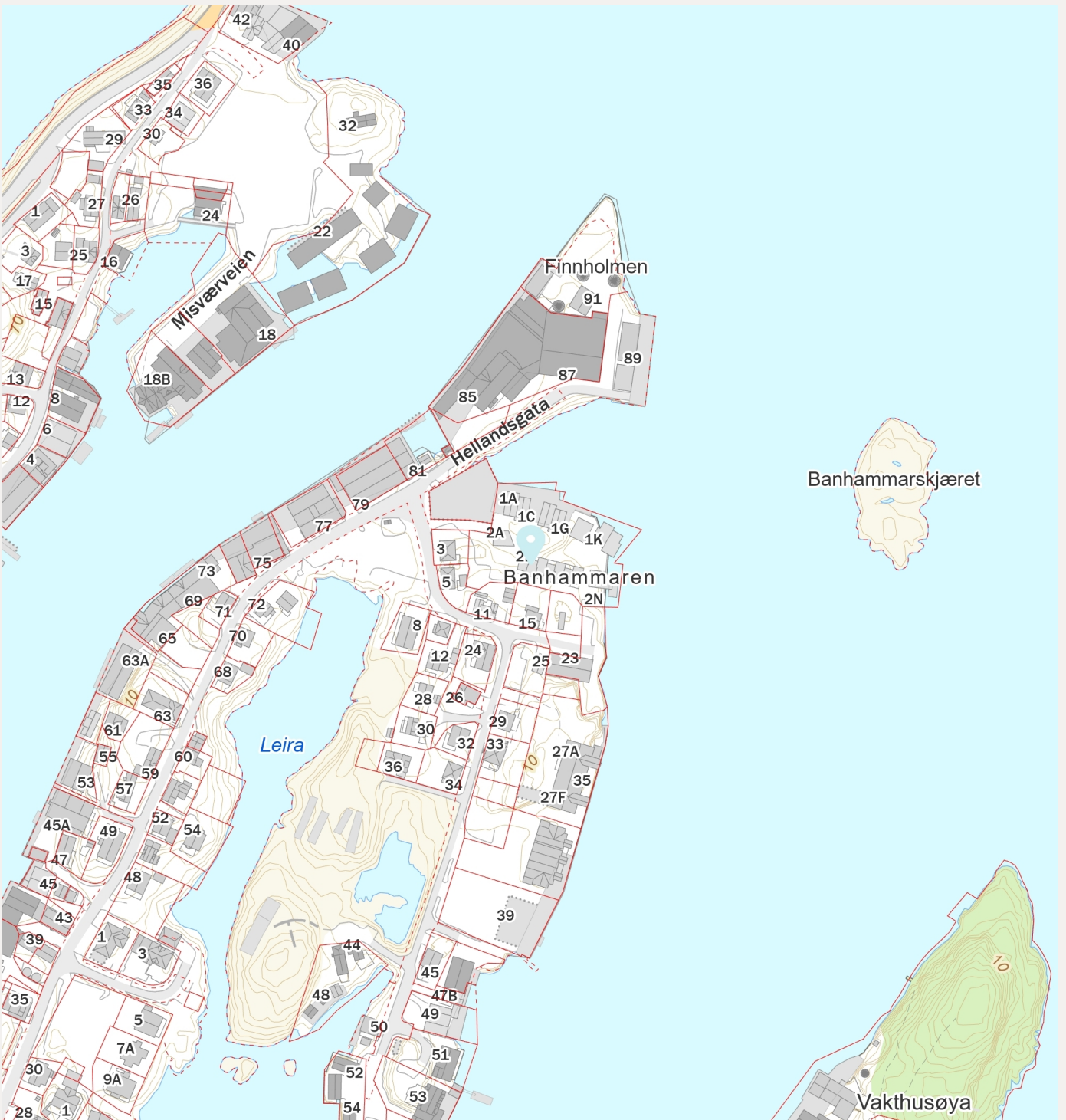
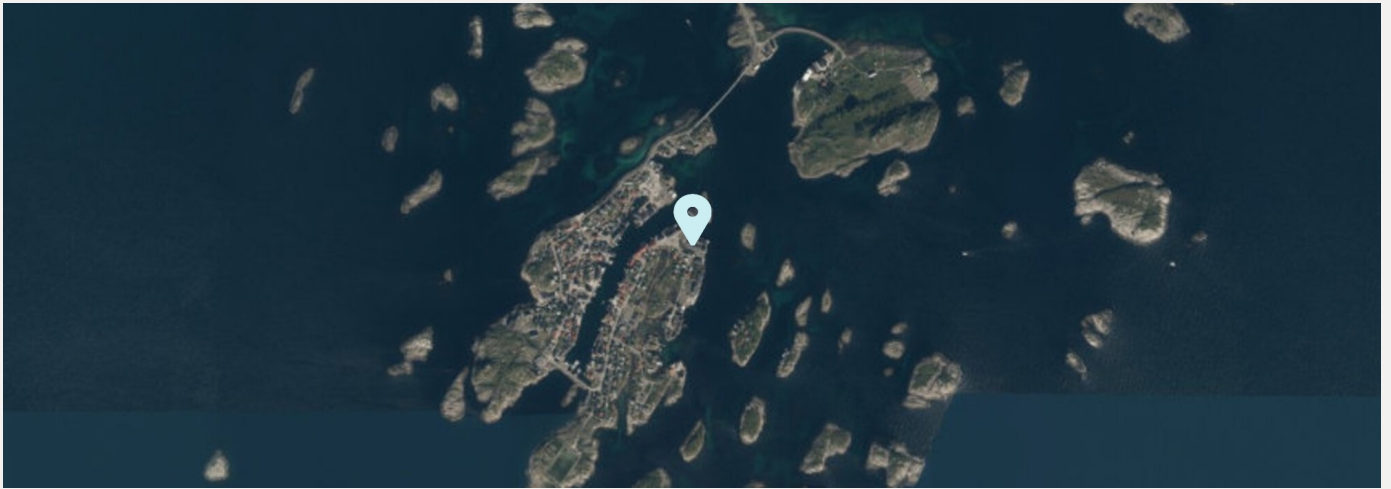

# Tilstandsrapport

 Tomannsbolig

 Banhammaren 2 E, 8312 HENNINGSVÆR

 VÅGAN kommune

 gnr. 5, bnr. 138, snr. 28

Sum areal alle bygg: BRA: 31 m<sup>2</sup> BRA-i: 31 m<sup>2</sup>



Befaringsdato: 20.04.2026

Rapportdato: 21.04.2026

Oppdragsnr.: 14545-1965

Eiendomsverdi ref nr: DY1249

Autorisert foretak: Takstmann Roger Håkonsen

Sertifisert Takstingeniør: Roger Håkonsen

Vår ref: Roger



Rapporten kan brukes i inntil ett år etter rapportdato, og kan ikke gjenbrukes ved flere boligsalg i denne perioden. Skjer det endringer, oppstår skader også videre på boligen, bør du som selger be om oppdatert rapport.

## Norsk takst

Norsk takst er bransjeorganisasjonen for landets bygningssakkyndige og takstforetak, med om lag 1400 sertifiserte medlemmer fordelt på omtrent 1000 bedrifter. I boligomsetningen regnes takstrapportene som et helt avgjørende element i den informasjonen som gjøres tilgjengelig for kjøper. Årlig leverer medlemmene rundt 120.000 slike takster. Det gir unik oversikt over norske boliger, og bidrar til at alle oppdrag kan utføres med utgangspunkt i erfaringsbasert kvalitet.



Det stilles høye krav til utdanning, sertifisering og yrkesetikk. Norsk takst er opptatt av at boligomsetningen skal være trygg, og legger vekt på å opptre uavhengig av andre bransjeaktører. Bygningssakkyndige fakturerer sine tjenester uten hensyn til hvilken pris som oppnås, og skal heller ikke på annen måte ha noen egeninteresse knyttet til handelen.

Uavhengighet og god fagkunnskap har over tid bygget troverdighet og tillit. Både selger og kjøper skal kunne stole på bygningssakkyndiges vurderinger. For tilfeller der det likevel skulle oppstå misnøye med utført arbeid, har vi sammen med Forbrukerrådet etablert en klagenemnd.

Norsk takst har en sentral rolle i utviklingen av norske standarder, regler og profesjonsprinsipper, og representerer bransjen i alle relevante internasjonale fora. Dette sikrer at norske bygningssakkyndige tidlig kan tilpasse seg krav og bransjetrender fra utlandet, samtidig som takseringsfaget får en norsk stemme på verdensbasis. Organisasjonen bidrar i næringspolitisk sammenheng, og har vært en pådriver for å sikre at lover og regler gir trygghet for forbrukerne i boligomsetningen.

## Takstmann Roger Håkonsen



Rapportansvarlig

Roger Håkonsen

Roger Håkonsen

Uavhengig Takstingeniør

roger@nordpatakst.no

915 77 823



# Dette trenger du å vite om tilstandsrapporten



## Hva er en tilstandsrapport?

En tilstandsrapport beskriver synlige skader/avvik eller tegn på skader/avvik på boligen. Rapporten fremhever vanligvis ikke positive egenskaper ved boligen.



## Hva vurderer en bygningsakkyndig?

Den bygningsakkyndige vurderer boligen ut fra hva man kan forvente av en bygning av samme alder og type. Vurderingen gjøres som regel mot hvordan det var vanlig å bygge og regler som gjaldt da boligen ble oppført (søknadstidspunktet). Forhold som er vanlige for bygningens alder, slik som slitasje etter normal bruk regnes ikke som avvik.



## Hva inneholder tilstandsrapporten?

Den bygningsakkyndige undersøker rom og bygningsdeler slik det kommer frem av [Forskrift til avhendingsloven](#). Tilstandsrapporten inneholder bare avvik som den bygningsakkyndige kan se eller kontrollere med enkle hjelpemidler. Det gjøres ikke nærmere undersøkelser slik som åpning av vegger eller andre bygningsdeler. I vegg mot våtrom og rom under terreng kan det borres et hull for å gjøre enkle undersøkelser slik som fuktsøk.

## Når du kjøper en brukt bolig

Når du kjøper en brukt bolig, er det viktig å være oppmerksom på at dette ikke kan sammenlignes med å kjøpe en ny bolig. Måten boligen ble bygget på kan være annerledes enn i dag. Bygninger svekkes over tid, og utsettes for slitasje blant annet på grunn av bruk og vær og vind. Mange boliger fornyes helt eller delvis, noen i flere omganger, eller det oppføres tilbygg. Særlig for boliger som er pusset opp eller endret, er det viktig å merke seg at fornyelse av overflater ikke nødvendigvis betyr at bygningsdeler under er forbedret.

## Vurdering mot byggregler

Den bygningsakkyndige vil vurdere boligen mot hvordan det var vanlig å bygge og regler som gjaldt på søknadstidspunktet. Den bygningsakkyndige ser etter avvik som har betydning for og som reduserer boligens funksjon og verdi, og som kommer frem av forskrift til avhendingslova.

Noen bygningsdeler og forhold vil den bygningsakkyndige vurdere mot dagens regelverk. Etter dagens regelverk vil disse kunne få avvik og/eller TG2 eller TG3 uten at det nødvendigvis er krav om at avviket utbedres. Dette kan gjelde sluk, tettesjikt og fall på bad og vaskerom, forhold som gjelder sikkerhet mot brann, rekkverk, trapper osv.

## Tilstandsrapporten beskriver ikke hele boligen

### BYGNINGSSAKKYNDIGE SER FOR EKSEMPEL IKKE PÅ

- vanlig slitasje og normal vedlikeholdstilstand
- bagatellmessige forhold som ikke påvirker bygningens bruk eller verdi vesentlig
- etasjeskillere
- tilleggsbygg slik som garasje, bod, anneks, naust også videre
- utvendige trapper
- støttemurer
- skjulte installasjoner
- installasjoner utenfor bygningen
- full funksjonstesting av el- og VVS-installasjoner
- geologiske forhold og bygningens plassering på grunnen
- bygningens planløsning
- bygningens innredning
- løsøre slik som hvitevarer
- utendørs svømmebasseng og pumpeanlegg
- bygningens estetikk og arkitektur
- bygningens lovlighet (bortsett fra bruksendringer, brannceller og forhold som åpenbart kan påvirke helse, miljø og sikkerhet)
- fellesarealer (med mindre boligeier har vedlikeholdsplikt for fellesarealer og dette er kjent for bygningsakkyndig, eller fellesarealet har en særlig tilknytning til boligen).

© iVerdi 2023 © Norsk takst 2023

Malen til denne rapporten, inkludert standardtekstene fra Norsk takst, er vernet etter åndsverkløven og kan kun benyttes av medlemsforetakene i Norsk takst og av takstingeniører som er sertifisert i slikt foretak, samt av kunder hos iVerdi og studenter hos NEAK. For andre aktører er eksemplarframstilling av malen og standardtekster, som utskrift og annen kopiering til bruk som grunnlag for tilsvarende rapporter, bare tillatt når det er hjemlet i lov (kopiering til privat bruk, sitat o.l.) eller avtale med Norsk Takst ([Forside](#)) eller iVerdi ([Hjem-iVerdi](#)).

Utnyttelse i strid med lov eller avtale kan medføre erstatnings- og straffansvar.

# Dette trenger du å vite om tilstandsrapporten

## Tilstanden vurderes med ulike tilstandsgrader

Tilstanden gir uttrykk for en gitt forventet tilstand, blant annet vurdert ut fra alder og normal bruk. Ved Tilstandsgrad 0 (TG0) og Tilstandsgrad 1 (TG1) gir den bygningssakkyndige normalt ingen begrunnelse for valg av tilstandsgrad. Grunnen er at bygningen eller bygningsdelen da bare har normal slitasje. Ved skjulte konstruksjoner kan alder alene avgjøre tilstandsgrad. Når bygningssakkyndige anbefaler tiltak, for eksempel utbedringer, må brukeren av rapporten vurdere om tiltakene er nødvendige og lønnsomme.

Når den bygningssakkyndige velger tilstandsgrad, baseres vurderingen på faste kriterier som følger av gjeldende bransjestandard for Teknisk tilstandsanalyse ved omsetning av bolig og Forskrift til avhendingslova.



### TILSTANDSGRAD 0, TG0: INGEN AVVIK

Bygningsdelen skal være tilnærmet ny, ikke vise tegn på slitasje og det skal være lagt frem dokumentasjon på faglig god utførelse. Det er ingen merknader til delen.



### TILSTANDSGRAD 1, TG1: MINDRE AVVIK

Bygningsdelen skal bare ha normal slitasje, og straktiltak skal ikke anses som nødvendig. Graden kan også brukes når delen er ny, men der dokumentasjon på faglig god utførelse mangler.



### TILSTANDSGRAD 2, TG2: VESENTLIGE AVVIK OG MINDRE AVVIK SOM ETTER NS 3600 GIR TG 2

Bygningsdelen skal enten ha feil utførelse, en skade eller symptomer på skade, sterk slitasje eller nedsatt funksjon. Graden gis når bygningsdelen trenger vedlikehold eller tiltak i nær fremtid. Graden skal også brukes når delen er gammel og det er grunn til å varsle om faren for skader på grunn av alderen, eller når det er grunn til å overvåke delen spesielt på grunn av fare for større skader eller følgeskader.



### TILSTANDSGRAD 3, TG3: STORE ELLER ALVORLIGE AVVIK

Denne tilstandsgraden brukes ved kraftige tegn på forhold som man må regne med trenger utbedring straks eller innen kort tid. Det er påvist funksjonssvikt eller sammenbrudd.



### IKKE UNDERSØKT/IKKE TILGJENGELIG FOR UNDERSØKELSE

Det kan være avvik/skader som ikke er avdekket.

## Informasjon om utbedringskostnader

Utbedringskostnadene i rapporten er sjablongmessige anslag basert på observerte forhold som feil, skader eller uregelmessigheter, samt foreslåtte tiltak. Disse anslagene er veiledende, angis i fem intervaller, er basert på generelle erfaringstall, og må ikke forveksles med konkrete pristilbud fra håndverkere eller entreprenører. Faktiske kostnader kan variere betydelig, avhengig av individuelle valg, materialpriser og markedsforhold. For å få en nøyaktig vurdering av utbedringskostnadene anbefales ytterligere undersøkelser og innhenting av flere pristilbud fra kvalifiserte fagfolk. Slike anslag gis for TG3, der dette er mulig.



Tiltak under kr 20 000



Tiltak mellom kr 20 000 – 100 000



Tiltak mellom kr 100 000 – 200 000



Tiltak mellom kr 200 000 – 500 000



Tiltak over kr 500 000

# Beskrivelse av eiendommen

Leiligheten er en del av et sameie bestående av 33 fritidsboliger

Les ellers under de respektive bygningsdeler angående tilstandsvurderinger og gitte tilstandsgrader.

## Tomannsbolig - Byggeår: 2022

### UTVENDIG

[Gå til side](#)

Takkonstruksjonen har sperrekonstruksjon i tre. Isolert. Taktekkingen er av stål/aluminiumsplater. Taket er besiktiget fra bakkenivå.

Takrenner og nedløp i stål/aluminium.

Veggene har bindingsverkskonstruksjon fra byggeår. Fasade/kledning har stående kledning.

Bygningen har malte trevinduer med 3-lags glass. Bygningen har malt hovedytterdør og malt balkongdør i tre. Balkong oppført i impregnerte materialer med rekk

Utvendig trapp i impregnerte materialer med spilerekverk.

### INNENDIG

[Gå til side](#)

Innvendig er det gulv av laminat og fliser. Veggene har trepanel. Innvendige tak har trepanel og spileplater.

Etasjeskiller er av trebjelkelag.

Innvendig har boligen malte glatte dører.

### VÅTROM

[Gå til side](#)

Bad/vaskerom:

Aktuell byggeforskrift er teknisk forskrift 2017. Dokumentasjon: kontrollerklæringer.

Veggene har fliser. Taket har panel.

Gulvet er flislagt. Rommet har elektriske varmekabler. Fall mot sluk er målt til 25mm. Høydeforskjell fra toppen av sluket til toppen av membranen ved dørterskelen er 25mm.

Det er plastsluk og smøremembran med ukjent utførelse.

Rommet har innredning med nedfelt servant, dusjvegger/hjørne og opplegg for vaskemaskin.

Det er balansert ventilasjon.

Hulltaking er ikke foretatt da det ikke er fysisk mulig pga tilliggende konstruksjoner. Grenser til kjøkken. Overflatefuksøk gjennomført.

### KJØKKEN

[Gå til side](#)

Kjøkkenet har innredning med glatte fronter. Benkeplaten er av laminat. Det er kjølfryseskap, oppvaskmaskin, induksjonstopp, stekeovn, vannstoppsystem og komfyrvakt.

Det er kjøkkenventilator med avtrekk ut.

### TEKNISKE INSTALLASJONER

[Gå til side](#)

Innvendige vannledninger er av plast (rør i rør).

Det er avløpsrør av plast.

Boligen har balansert ventilasjon.

Varmtvannstanken er på ca. 120 liter.

Skjult elektrisk anlegg med automatsikringer. Jordkabel.

### TOMTEFORHOLD

[Gå til side](#)

Det er byggegrunn av sprengsteinsfylling.

Eiendommen ligger i slett terreng.

Utvendige avløpsrør er av plast og er fra 2022. Det er offentlig avløp via private stikkledninger Utvendige vannledninger er av plast (PEL) og er fra 2022. Det er offentlig vannforsyning via private stikkledninger.

### Arealer

[Gå til side](#)

### Forutsetninger og vedlegg

[Gå til side](#)

### Lovlighet

[Gå til side](#)

### Tomannsbolig

- Det foreligger godkjente og byggemeldte tegninger, som stemmer med dagens bruk

# Sammendrag av boligens tilstand

## Fordeling av tilstandsgrader

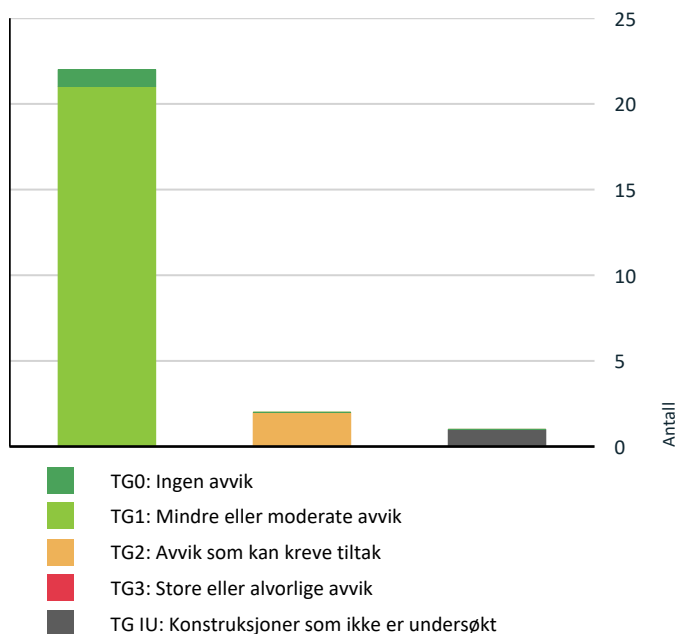

Vil du vite mer om tilstandsgrader? Se side 4.

## Spesielt for dette oppdraget/rapporten

Takstmannen er ikke gjort kjent med andre forhold som kan ha betydning for eiendommens verdi en det som er nevnt i takstdokumentet.

## Oppsummering av avvik

Vil du vite mer? Se på rommet eller bygningsdelen senere i rapporten.

### Tomannsbolig

#### ! TG IU KONSTRUKSJONER SOM IKKE ER UNDERSØKT

! Utvendig > Takkonstruksjon/Loft [Gå til side](#)

#### ! TG 2 AVVIK SOM KAN KREVE TILTAK

! Utvendig > Dører [Gå til side](#)

! Utvendig > Balkonger, terrasser og rom under balkonger [Gå til side](#)

# Tilstandsrapport

## TOMANNSBOLIG



**Byggeår**  
2022

**Standard**  
God standard

**Vedlikehold**  
Normalt vedlikeholdt.

## UTVENDIG

### ! TG 1 Takteking

*Punktet må sees i sammenheng med Takkonstruksjon/Loft*

#### Beskrivelse

Taktekkingen er av stål/aluminiumsplater. Taket er besiktiget fra bakkenivå.

### ! TG 1 Nedløp og beslag

#### Beskrivelse

Takrenner og nedløp i stål/aluminium.

### ! TG 1 Veggkonstruksjon

#### Beskrivelse

Veggene har bindingsverkskonstruksjon fra byggeår. Fasade/kledning har stående kledning.

### ! TG IU Takkonstruksjon/Loft

*Punktet må sees i sammenheng med Takteking*

#### Beskrivelse

Takkonstruksjonen har sperrekonstruksjon i tre. Isolert.

### ! TG 1 Vinduer

#### Beskrivelse

Bygningen har malte trevinduer med 3-lags glass.

### ! TG 2 Dører

#### Beskrivelse

Bygningen har malt hovedytterdør og malt balkongdør i tre.

#### Vurdering av avvik:

- Det er påvist andre avvik:  
Skadet dørblad inngangsdør.

#### Konsekvens/tiltak

- Det må foretas tiltak for å lukke avviket.



### ! TG 2 Balkonger, terrasser og rom under balkonger

#### Beskrivelse

Balkong oppført i impregnerte materialer med spilerekkverk.

#### Vurdering av avvik:

- Det er ikke montert beslag mellom yttervegg og balkong/terrasse.

#### Konsekvens/tiltak

- Beslag må skiftes ut/monteres.

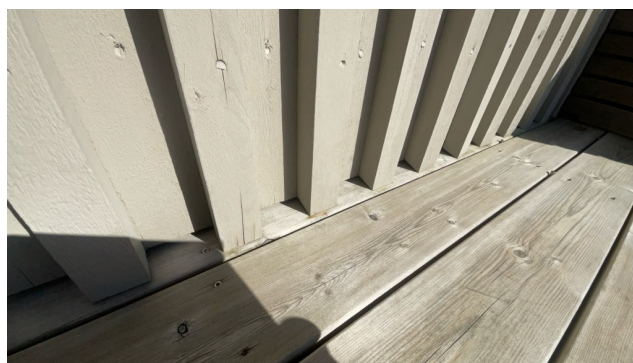

### ! TG 1 Utvendige trapper

#### Beskrivelse

Utvendig trapp i impregnerte materialer med spilerekkverk.

## INNVENDIG

### ! TG 1 Overflater

#### Beskrivelse

# Tilstandsrapport

Innvendig er det gulv av laminat og fliser. Veggene har trepanel. Innvendige tak har trepanel og spileplater.

## ! TG 1 Etasjeskille/gulv mot grunn

### Beskrivelse

Etasjeskiller er av trebjelkelag.

## ! TG 1 Innvendige dører

### Beskrivelse

Innvendig har boligen malte glatte dører.

## VÅTROM

### ETASJE > BAD/VASKEROM

#### Generell

### Beskrivelse

Aktuell byggeforskrift er teknisk forskrift 2017. Dokumentasjon: kontrollerklæringer.



### ETASJE > BAD/VASKEROM

## ! TG 1 Overflater vegger og himling

### Beskrivelse

Veggene har fliser. Taket har panel.

### ETASJE > BAD/VASKEROM

## ! TG 1 Overflater Gulv

### Beskrivelse

Gulvet er flislågt. Rommet har elektriske varmekabler. Fall mot sluk er målt til 25mm. Høydeforskjell fra toppen av sluket til toppen av membranen ved dørterskelen er 25mm.

### ETASJE > BAD/VASKEROM

## ! TG 1 Sluk, membran og tettesjikt

### Beskrivelse

Det er plastsluk og smøremembran med ukjent utførelse.

### ETASJE > BAD/VASKEROM

## ! TG 1 Sanitærutstyr og innredning

### Beskrivelse

Rommet har innredning med nedfelt servant, dusjvegger/hjørne og opplegg for vaskemaskin.

### ETASJE > BAD/VASKEROM

## ! TG 1 Ventilasjon

### Beskrivelse

Det er balansert ventilasjon.

### ETASJE > BAD/VASKEROM

## ! TG 1 Tilliggende konstruksjoner våtrom

### Beskrivelse

Hulltaking er ikke foretatt da det ikke er fysisk mulig pga tilliggende konstruksjoner. Grenser til kjøkken. Overflatefuktsøk gjennomført.

## KJØKKEN

### ETASJE > STUE/KJØKKEN

## ! TG 1 Overflater og innredning

### Beskrivelse

Kjøkkenet har innredning med glatte fronter. Benkeplaten er av laminat. Det er kjøl/fryseskap, oppvaskmaskin, induksjonstopp, stekeovn, vannstoppsystem og komfyrvakt.



### ETASJE > STUE/KJØKKEN

## ! TG 1 Avtrekk

### Beskrivelse

Det er kjøkkenventilator med avtrekk ut.

## TEKNISKE INSTALLASJONER

# Tilstandsrapport

## ! TG 1 Vannledninger

### Beskrivelse

Innvendige vannledninger er av plast (rør i rør).

## ! TG 1 Avløpsrør

### Beskrivelse

Det er avløpsrør av plast.

## ! TG 1 Ventilasjon

### Beskrivelse

Boligen har balansert ventilasjon.



## ! TG 1 Varmtvannstank

### Beskrivelse

Varmtvannstanken er på ca. 120 liter.

## Elektrisk anlegg

*Dette er en forenklet kontroll begrenset til de spørsmål og undersøkelser som forskrift til avhendingslova (tryggere bolighandel) § 2-18 inneholder. Dette kan ikke sammenlignes med en kontroll utført av offentlig myndighet (Det lokale eltilsyn) eller registrert elektrovirksomhet, og en bygningssakkyndig har verken kompetanse eller lov til å foreta en slik kontroll.*

*Tilstanden er vurdert ut fra den forenklete og begrensede kontrollen som forskriften inneholder. El-anlegget kan ha feil og mangler som en slik forenklet undersøkelse ikke vil avdekke. Vær derfor oppmerksom på denne risikoen, og søk videre veiledning eller få en fullstendig kontroll utført av registrert elektrovirksomhet.*

### Beskrivelse

Skjult elektrisk anlegg med automatsikringer. Jordkabel.

### Spørsmål til eier

1. Er alle elektriske arbeider/anlegg i boligen utført av en registrert elektroinstallasjonsvirksomhet?  
**Ja**
2. Er det elektriske anlegget utført eller er det foretatt tilleggsarbeider på det elektriske anlegget etter 1.1.1999?

**Ja**

Eksisterer det samsvarserklæring?

**Ja**

3. Foreligger det kontrollrapport fra offentlig myndighet – Det Lokale Eltilsyn (DLE) eller eventuelt andre tilsvarende kontrollinstanser med avvik som ikke er utbedret eller kontrollen er over 5 år?

**Nei**

4. Forekommer det ofte at sikringene løses ut?

**Nei**

5. Har det vært brann, branttilløp eller varmgang (for eksempel termiske skader på deksler, kontaktpunkter eller lignende) i boligens elektriske anlegg?

**Nei**

### Generelt om anlegget

6. Er det tegn til at det har vært termiske skader (tegn på varmgang) på kabler, brytere, downlights, stikkontakter og elektrisk utstyr? Sjekk samtidig tilstanden på elektrisk tilkobling av varmtvannsbereeder, jamfør eget punkt under varmtvannstank

**Nei**

7. Er der synlig defekter på kabler eller er disse ikke tilstrekkelig festet?

**Nei**

### Inntak og sikringsskap

8. Er det tegn på at kabelinnføringer og hull i inntak og sikringsskap ikke er tette, så langt dette er mulig å sjekke uten å fjerne kapslinger?

**Nei**

9. Finnes det kursfortegnelse, og er den i samsvar med antall sikringer?

**Ja**

10. Foreta en helhetsvurdering av det elektriske anlegget, dets alder, allmenne tilstand og fare for liv og helse. Bør det elektriske anlegget ha en utvidet el-kontroll?

**Nei**



## TOMTEFORHOLD

## Byggegrunn

### Beskrivelse

# Tilstandsrapport

Det er byggegrunn av sprengsteinsfylling.

## TG 0 Terrengforhold

### Beskrivelse

Eiendommen ligger i slett terreng.

## TG 1 Utvendige vann- og avløpsledninger

### Beskrivelse

Utvendige avløpsrør er av plast og er fra 2022. Det er offentlig avløp via private stikkledninger. Utvendige vannledninger er av plast (PEL) og er fra 2022. Det er offentlig vannforsyning via private stikkledninger.

# Arealer, byggetegninger og brannceller

Standard gjeldende fra 01.01.2024

Arealmålinger og arealoppsett er basert på Norsk standard 3940:2023 Areal- og volum-beregninger av bygninger. Arealet gjelder for tidspunktet da boligen ble målt

## Hva er måleverdig areal?

Arealet i rommet må ha minst 1,90 m fri høyde over gulvet og minst bredde på 0,60 m. Et loft med skråtak vil for eksempel bare få registrert målbart areal der høyden er minst 1,90 m og bredden minst 0,60 m. Rommet må ha dør eller luke, og gangbart gulv.

## Hva er bruksareal?

$$\text{BRA} = \text{BRA-i} + \text{BRA-e} + \text{BRA-b}$$

Bruksarealet for bygningen er bruttoarealet minus arealet som optas av yttervegger.



Carport og/eller garasjeplass i felles garasjeanlegg er ikke måleverdig areal

Internt bruksareal (BRA-i)	Arealet innenfor boenheten(e)
Eksternt bruksareal (BRA-e)	Arealet av alle rom utenfor boenheten(e) og som tilhører denne, slik som for eksempel boden
Innglasset balkong mv (BRA-b)	Arealet av innglasset balkong, veranda eller altan når denne er tilknyttet boenheten(e)
Terrasse- og balkongareal (TBA)	Arealet av terrasser, åpne balkonger og åpen altan tilknyttet boenheten(e)

Gulvareal (GUA) Er sum av BRA (bruksareal) og ALH (areal med lav takhøyde).  
Areal med lav takhøyde (ALH) er ikke måleverdig areal, som skyldes skråtak og lav himlingshøyde.

GUA kan opplyses i markedsføring der det er aktuelt for den konkrete boligen og kun sammen med BRA-i, for eksempel der gulvflaten har en verdi og har funksjon ved møblering og bruk av rommene. Ikke innredet areal som kaldloft, måles og oppgis normalt ikke.

## Arealet kan ikke alltid fastsettes nøyaktig

Areal kan være komplisert eller umulig å måle opp nøyaktig fordi det er vanskelig å fastslå tykkelsen på innervegger, skjeheter i og utforming av bygningskonstruksjoner som karnapp, buer og vinkler som ikke er rette, åpne rom over flere etasjer og så videre.

Eiendommens markedsverdi kan ikke baseres på en matematisk beregning basert på antall kvadratmeter opplyst i rapporten. Opplysninger om areal kan altså ikke alene benyttes for å beregne eiendommens verdi.

## Den bygningsfaglige kan avdekke eventuelle bruksendringer og avvik i branncelleinndeling

Den bygningsfaglige ser på byggetegninger hvis de er tilgjengelige og dette er en del av oppdraget, og vurderer bruken av boligen opp mot tegningene. Hvis den bygningsfaglige avdekker at en bolig ikke ser ut til å være delt opp i brannceller etter kravene i byggeteknisk forskrift på befaringstidspunktet, skal det opplyses om dette.

Reglene om bruksendring og brannceller kan være kompliserte. Søk videre faglige råd om rapporten ikke gir deg svar. Den bygningsfaglige kan ikke vurdere og svare på alle spørsmål, og kan heller ikke vite om kommunen kan gi unntak for kravene som gjelder. [Vil du vite mer?](#)

## Om brannceller

En branncelle er hele eller avgrensede deler av en bygning hvor en brann fritt kan utvikle seg uten at den kan spre seg til andre bygninger eller andre deler av bygningen i løpet av en fastsatt tid.

## Om bruksendring

Bruksendring er å endre bruken av et rom fra en tillatt bruk til en annen. Dette kan kreve søknad og tillatelse, for eksempel hvis du endrer et rom fra bod til soverom eller arbeidsrom, eller hvis du endrer en bolig til to separate boliger.

Rom for varig opphold har krav til takhøyde, romstørrelse, rømningsvei og lysforhold som må være oppfylt. Du kan søke kommunen om unntak for kravene, men kan ikke regne med å få unntak for krav som går på helse og sikkerhet, for eksempel krav til rømningsvei.

Bruksendring som krever godkjenning, og som ikke er søkt bruksendret, er ulovlig. Kommunen kan etter plan- og bygningsloven kapittel 32 forfølge overtredelser. Kommunen kan pålegge deg å avslutte den ulovlige bruken, eventuelt å rette eller tilbakeføre rommet til godkjent bruk.

# Arealer

## Tomannsbolig

Etasje	Bruksareal BRA m <sup>2</sup>			SUM	Terrasse- og balkongareal (TBA)
	Internt bruksareal (BRA-i)	Eksternt bruksareal (BRA-e)	Innglasset balkong (BRA-b)		
Etasje	31			31	8
<b>SUM</b>	<b>31</b>				<b>8</b>
<b>SUM BRA</b>	<b>31</b>				

## Romfordeling

Etasje	Internt bruksareal (BRA-i)	Eksternt bruksareal (BRA-e)	Innglasset balkong (BRA-b)
Etasje	Stue/kjøkken, gang, bad/vaskerom, soverom		

## Lovlighet

### Byggetegninger

Det foreligger godkjente og byggemeldte tegninger, som stemmer med dagens bruk

### Nyere håndverkstjenester

Er det ifølge eier utført håndverkstjenester på boligen siste 5 år?

Ja  Nei

## Total fordeling mellom P-ROM og S-ROM

Tabellen under viser fordelingen av P-ROM og S-ROM etter veiledningen til NS 3940: 2012. Dette er til informasjon og til sammenligning. Tallene er omtrentlige, kan avvike fra faktiske målinger og er ikke juridisk bindende.

	P-ROM( m2)	S-ROM( m2)
Tomannsbolig	31	0

# Befarings - og eiendomsopplysninger

## Befaring

Dato	Til stede	Rolle
20.4.2026	Roger Håkonsen	Takstingeniør
	Johan Grav	Kunde

## Matrikkeldata

Kommune	gnr.	bnr.	fnr.	snr.	Areal	Kilde	Eieforhold
1865 VÅGAN	5	138		28	0 m <sup>2</sup>	IKKE OPPGITT (Ambita)	Ikke relevant

### Adresse

Banhammaren 2 E

### Hjemmelshaver

Grav Johan

# Kilder og vedlegg

## Dokumenter

Beskrivelse	Dato	Kommentar	Status	Sider	Vedlagt
Eier	20.04.2026		Gjennomgått	1	Nei
Eiendomsverdi.no	20.04.2026		Gjennomgått	1	Nei
Grunnbokutskrift	20.04.2026		Gjennomgått	1	Nei
Situasjonskart	20.04.2026		Gjennomgått	1	Nei

# Revisjoner

Versjon	Ny versjon	Kommentar
1	21.04.2026	
2	21.04.2026	

For gyldighet på rapporten se forside

# Tilstandsrapportens avgrensninger

## STRUKTUR • REFERANSENIVÅ • TILSTANDSGRADER

- Rapporten er basert på innholdskrav i Forskrift til avhendingslova (tryggere bolighandel). Formålet er å gi en tilstandsanalyse til bruk for den som bestiller og/eller i et salg til forbruker, og ikke for andre tredjeparter. Rapportens struktur, metode og begrepsbruk følger i hovedsak Norsk Standard NS 3600:2018 (Teknisk tilstandsanalyse ved omsetning av bolig), samt Takstbransjens retningslinjer for arealmåling når det gjelder fordeling mellom P-areal og S-areal.

- Tilbakeholdt eller uriktig informasjon som har betydning for vurderingen, er ikke bygningssakkyndiges ansvar. Rapporten beskriver avvik, altså en tilstand som er dårligere enn referansenivået. Rapporten framhever normalt ikke positive sider ved boligen ut over det som fremgår av tilstandsgradene.

- Tilstanden angis i rapporten og gir uttrykk for en gitt forventet tilstand blant annet vurdert ut fra alder og normal bruk slik:

i) **Tilstandsgrad 0, TG0:** Ingen avvik eller skader. I tillegg må bygningsdelen være tilnærmet ny, mindre enn 5 år, og det foreligger dokumentasjon på faglig god utførelse.

ii) **Tilstandsgrad 1, TG1:** Mindre avvik. Normal slitasje. Strakstiltak ikke nødvendig. TG1 kan gis når bygningsdelen er tilnærmet ny og det ikke foreligger dokumentasjon på faglig god utførelse.

iii) **Tilstandsgrad 2, TG2:** Vesentlige avvik, og mindre avvik som etter NS 3600 gir TG 2, men som ikke nødvendigvis krever umiddelbare tiltak. Konstruksjonen har normalt enten feil utførelse, en skade eller symptomer på skade, sterk slitasje eller nedsatt funksjon. Vedlikehold eller tiltak trengs i nær fremtid, det er grunn til å varsle fare for skader på grunn av alder eller overvåke spesielt på grunn av fare for større skade eller følgeskade. For skjulte konstruksjoner vil alder i seg selv være et symptom som kan gi TG2. For synlige konstruksjoner kan alder sammen med andre symptomer og momenter gi TG2. Avvik under TG2 kan gis sjablongmessig anslag.

iv) **Tilstandsgrad 3, TG3:** Store eller alvorlige avvik. Kraftige symptomer på forhold som man må regne med trenger utbedring straks eller innen kort tid. Påvist funksjonssvikt eller sammenbrudd. Avvik under TG3 skal gis sjablongmessig anslag.

v) **Tilstandsgrad TGiu:** Ikke undersøkt/ikke tilgjengelig for undersøkelse.

- Ved TG0 og TG1 gis det normalt ingen begrunnelse for valg av tilstandsgrad, fordi bygningen eller bygningsdelen da bare har normal slitasje. For anbefalte tiltak ved TG2 og TG3 må bruker av rapporten vurdere om tiltakene er nødvendige og lønnsomme. Hva det vil koste å utbedre rom eller bygningsdeler er et sjablongmessig anslag basert på registrert avvik og angitte tiltak i rapporten. Anslaget er gitt på generelt grunnlag og basert på erfaringstall i fem intervaller, og kan ikke forveksles med en konkret vurdering og tilbud fra en entreprenør eller håndverker. Det må eventuelt innhentes tilbud for en nærmere undersøkelse, og konkret og nøyaktig vurdering av utbedringskostnad. Kostnader til ikke oppdagede avvik/utbedringer/feil kan forekomme. Utbedringskostnad avhenger av personlige preferanser og markedspris på materialer og tjenesteyter.

## PRESISERINGER

- Avvik vurderes ut fra tekniske forskrifter på godkjenningstidspunktet for bygget. Noen bygningsdeler vurderes etter gjeldende teknisk forskrift på befaringstidspunktet. Dette gjelder blant annet:

i) Bad, vaskerom (våtrom)

ii) Forhold rundt brann, rømming, sikkerhet, for eksempel rekkverkshøyder/åpninger, ulovlige bruksendringer, brannceller mv.

- For skjulte konstruksjoner slik som vann og avløp uten dokumentasjon, er kvalitet og alder vurdert.

- Fastmonterte installasjoner, for eksempel innfelt belysning (downlights), demonteres ikke for å sjekke dampspærren bak. Dette av hensyn til bygningssakkyndiges kompetanse og risikoen for skade.

- Kontroll av fukt i konstruksjonen ved hulltaking i bad og vaskerom (våtrom), rom under terreng (kjelleretasje, underetasje og sokkeletasje) eller andre bygningsdeler skjer etter eiers aksept. Hulltaking av våtrom og rom under terreng kan unntaksvis unnlates, se Forskrift til Avhendingsloven.

- Kontroll av romfunksjoner for P-ROM utføres kun når det ikke foreligger godkjente og byggemeldte tegninger, eller når tegninger ikke stemmer med dagens bruk.

- Bygningssakkyndig gir en forenklet vurdering av branntekniske forhold og elektriske installasjoner i boligen dersom det er mer enn fem år siden sist boligen hadde el-tilsyn. Bygningssakkyndig kan anbefale å konsultere offentlige myndigheter eller kvalifisert elektrofaglig fagperson ved behov for grundigere undersøkelser.

## TILLEGGSUNDERSØKELSER

Etter avtale kan tilstandsanalysen utvides til også å omfatte tilleggsundersøkelser utover minimumskravet i forskriften.

## BEFARINGEN

Rapporten gir en vurdering av byggverk og bygningsdeler som bygningssakkyndig har observert, og som fremkommer av Forskrift til avhendingsloven. Rapporten er likevel ingen garanti for at det ikke kan finnes skjulte feil, skader og mangler. NS 3600:2018 (Teknisk tilstandsanalyse ved omsetning av bolig) har undersøkelsesnivå fra 1 til 3, der undersøkelsesnivå 1 er det laveste og baseres på visuell observasjon. Rapporten baseres på undersøkelsesnivå 1 med få unntak (våtrom og rom under terreng). I praksis betyr dette at gjennomføringen av befaringen begrenses som følger:

- Det utføres kun visuelle observasjoner på tilgjengelige flater uten fysiske inngrep (f.eks. riving).

- Flater som er skjult av snø eller på annen måte ikke er tilgjengelig eller skjult, blir ikke kontrollert. Det foretas ikke funksjonsprøving av bygningsdeler, som isolasjon, piper, ventilasjon, el. anlegg, osv.

- Det gis ingen vurdering av boligens tilbehør, hvite- og brunevarer og annet inventar. Dette gjelder også integrert tilbehør.

- Inspisering av yttertak er basert på det som er synlig, normalt på innsiden fra loftet og utvendig fra stige/bakkenivå. Befaring av tak må være sikkerhetsmessig forsvarlig for å kunne gjennomføres.

# Tilstandsrapportens avgrensninger

- Stikkprøvetakninger er utvalgt tilfeldig og kan innebære kontroll under overflaten med spiss redskap eller lignende.

## UTTRYKK OG DEFINISJONER

- Tilstand: Byggverkets eller bygningsdelens tekniske, funksjonelle eller estetiske status på et gitt tidspunkt.
- Symptom: Observerbart forhold som gir indikasjon på hvilken tilstand et byggverk eller en bygningsdel befinner seg i. Benyttes ved beskrivelse av avvik.
- Skadegjørere: Zoologiske eller biologiske skadegjørere, i hovedsak råte, sopp og skadedyr.
- Fuktsøk: Overflatesøk med egnet søkeutstyr (fuktindikator) eller visuelle observasjoner.
- Fuktmåling: Måling av fuktinnhold i materiale eller i bakenforliggende konstruksjon ved bruk av egnet måleutstyr (blant annet hammerelektrode og pigger).
- Utvidet fuktsøk (hulltaking): Boring av hull for inspeksjon og fuktmåling i risikoutsatte konstruksjoner, primært i tilstøtende vegger til bad, utforede kjellervegger og eventuelt i oppforede kjellergulv.
- Normal slitasje: Forventet nedsliting av materiale i overflaten som er basert på enkle visuelle observasjoner. Kan vurderes sammen med bygningsdelens alder.
- Forventet gjenværende brukstid: Anslått tid et byggverk eller en del av et byggverk fortsatt vil være tjenlig for sitt formål (NS3600, Termer og definisjoner punkt 3.9)

## AREALBEREGNING FOR BOENHETER

- Areal fastsettes etter Forskrift til avhendingsloven og Norsk Standard 3940 Areal- og volum-beregninger av bygninger fra 2023.
- Areal oppgis i hele kvadratmeter i rapporten, og gjelder for det tidspunkt oppmålingen fant sted.
- Bruksareal (BRA) er det måleverdige arealet som er innenfor omsluttete vegger målt i gulvhøyde (bruttoareal minus arealet som opptas av yttervegger). I tillegg til gulvhøyde gjelder regler om fri bredde for at arealet skal være måleverdig, med betydning for BRA av for eksempel loft med skråtak. BRA består av internt bruksareal (BRA-i), eksternt bruksareal (BRA-e) og innglasset balkong mv (BRA-b). Terrasse- og balkongareal (TBA) opplyses der tilstandsrapporten skal benyttes i boligomsetningen og der det er aktuelt. I tillegg kan gulvareal (GUA) og areal med lav takhøyde (ALH) opplyses sammen med BRA der det er aktuelt og en del av oppdraget. Rom skal ha atkomst og gangbart gulv for å kunne regnes som BRA/måleverdig areal.
- Arealet måles og oppgis dersom arealet oppfyller krav til måleverdighet.

- Arealet måles og oppgis dersom arealet oppfyller krav til måleverdighet, slik som at arealet må ha minst en bredde på 0,6m og minst en høyde på 1,9 m osv. Et rom kan være i strid med teknisk forskrift og mangle godkjenning hos kommunen for den aktuelle bruken, uten at dette får betydning for om arealet måles og oppgis i tilstandsrapporten. Når arealet måles tas det ikke hensyn til om arealet er lovlig oppført eller om bruken er lovlig, bruksendringer, lysforhold eller andre sikkerhetsmangler.

- Eiendommens markedsverdi kan ikke baseres på en ren matematisk beregning i forhold til antall kvadratmeter opplyst i rapporten. Opplysninger om areal kan altså ikke alene benyttes for beregning av eiendommens verdi.

- Rom som ligger utenfor boenheten, men som eier har påvist og/eller opplyst at tilhører boenheten, er oppmålt og inkludert i BRA-e. Det er ikke fremvist dokumentasjon på at rommet tilhører boenheten, med mindre dette er angitt særskilt. Rom utenfor boenheten kan omdisponeres av borettslaget/sameiet og dette kan påvirke boligens BRA. Vær oppmerksom på at NS 3940:2023 og eierseksjonsloven har ulik definisjon av fellesareal. Ved arealmåling gjelder NS 3940:2023 som definerer fellesareal slik: "Delen av bygning som brukes av to eller flere bruksenheter eller til bygningens forvaltning, drift eller vedlikehold."

- Se øvrig informasjon om areal i rapporten, Norsk Standard 3940 (2012 og 2023) og veiledningen til disse.

## PERSONVERN

iVerdi AS, bygningssakkyndig og takstforetaket behandler personopplysninger som bygningssakkyndig trenger for å kunne utarbeide rapporten. Personvernerklæring med informasjon om bruk av personopplysninger og dine rettigheter finner du her [Personvernerklæring - iVerdi](https://www.norsktakst.no/norsk/om-norsk-takst/personvernerklaering/reservasjon/)

## DELING AV PERSONOPPLYSNINGER FOR TRYGGERE BOLIGHANDEL OG MULIG RESERVASJON

Norsk takst og deres samarbeidspartnere benytter personopplysninger fra rapporten for analyse- og statistikkformål, samt utvikling og drift av produkter og tjenester for takstbransjen og andre aktører i boligomsetningen. Les mer om dette og hvordan du kan reservere deg på <https://www.norsktakst.no/norsk/om-norsk-takst/personvernerklaering/reservasjon/>

Vendu lager en boliganalyse basert på opplysninger fra rapporten. Les mer om dette og hvordan du kan reservere deg her: <https://samtykke.vendu.no/DY1249>

## KLAGEORDNING FOR FORBRUKERE

Er du som forbruker misfornøyd med bygningssakkyndiges arbeid eller

# Tilstandsrapportens avgrensninger

opptreden ved taksering av bolig eller fritidshus, se  
[www.takstklagenemnd.no](http://www.takstklagenemnd.no) for mer informasjon

# Egenerklæring

Banhammaren 2 E, 8312 HENNINGSVÆR

15 Apr 2026

## Informasjon om eiendommen

Adresse	Postadresse	Enhetsnummer
Banhammaren 2 E	Banhammaren 2 E	

## Opplysninger om selger og salgsobjekt

Driver du med omsetning eller utvikling av eiendom?

Ja  Nei

Når kjøpte du boligen?

Juni 2024

Har du selv bodd i boligen?

Ja  Nei

Har du kjennskap til feil /t eller mangler ved borettslagets/sameiets fellesområder, som for eksempel garasje, ønsker vi at du oppgir dette når du svarer på spørsmålene i egenerklæringen.

## Informasjon om selger

Selger

Grav, Johan

## Forbehold

Selger tar spesifikt forbehold om feil og mangler som er beskrevet i egenerklæringsskjemaet.

Boligkjøper anses å kjenne til forholdene som er omtalt i dette egenerklæringsskjemaet. Disse forholdene kan ikke gjøres gjeldende som feil eller mangler senere.

Boligkjøper oppfordres til å selv undersøke eiendommen grundig.

## Våtrom

1 Har det vært feil på bad, vaskerom eller toalettrom?



Ja  Nei, ikke som jeg kjenner til

2 Er det utført arbeid på bad, vaskerom eller toalettrom?

Ja  Nei, ikke som jeg kjenner til

## Tak, yttervegg og fasade

---

3 Har det lekket vann utenfra og inn, eller er det sett andre tegn til fukt?

Ja  Nei, ikke som jeg kjenner til

4 I din leilighet, er det utført arbeid på tak, yttervegg, vindu eller annen fasade?

Ja  Nei, ikke som jeg kjenner til

## Kjeller

---

5 Har sameiet eller borettslaget hatt problemer med fukt, vann eller oversvømmelse i kjeller eller underetasje?

Ja  Nei, ikke som jeg kjenner til

6 Har leiligheten kjeller, underetasje eller andre rom under bakken?

Ja  Nei

8 Er det utført arbeid med drenering?

Ja  Nei, ikke som jeg kjenner til

## Elektrisitet

---

9 Har det vært feil på det elektriske anlegget?

Ja  Nei, ikke som jeg kjenner til

10 Er det utført arbeid på det elektriske anlegget?

Ja  Nei, ikke som jeg kjenner til

## Rør

---

11 Har eiendommen privat vannforsyning (ikke tilknyttet det offentlige vannettet), septik, pumpekum, brønn, avløpskvern eller liknende?

Ja  Nei, ikke som jeg kjenner til

Spesifiser hvilken type

Offentlig henningsvær



12 Har det vært feil på utvendige eller innvendige avløpsrør eller vannrør?

Ja  Nei, ikke som jeg kjenner til

13 Er det utført arbeid på utvendige eller innvendige avløpsrør eller vannrør?

Ja  Nei, ikke som jeg kjenner til

## Ventilasjon og oppvarming

---

14 Er det eller har det vært nedgravd oljetank på eiendommen?

Ja  Nei, ikke som jeg kjenner til

15 Har det vært feil på varmeanlegg eller ventilasjonsanlegg?

Ja  Nei, ikke som jeg kjenner til

16 Er det utført arbeid på varmeanlegg eller ventilasjonsanlegg?

Ja  Nei, ikke som jeg kjenner til

## Skjevheter og sprekker

---

17 Er det tegn på setningsskader eller sprekker i for eksempel grunnmur eller fliser?

Ja  Nei, ikke som jeg kjenner til

18 Har det vært feil eller gjort endringer på ildsted eller pipe?

Ja  Nei, ikke som jeg kjenner til

## Sopp og skadedyr

---

19 Har det vært skadedyr i leiligheten?

Ja  Nei, ikke som jeg kjenner til

20 Har det vært skadedyr i fellesområdene til sameiet eller borettslaget?

Ja  Nei, ikke som jeg kjenner til

21 Har det vært mugg, sopp eller råte i boligen eller andre bygninger på eiendommen?

Ja  Nei, ikke som jeg kjenner til

22 Har det vært mugg, sopp eller råte i sameiet eller borettslaget?

Ja  Nei, ikke som jeg kjenner til



## Planer og godkjenninger

---

- 23 **Mangler leiligheten brukstillatelse eller ferdigattest?**  
 Ja  Nei, ikke som jeg kjenner til
- 24 **Har du bygd på eller gjort om kjeller, loft eller annet til boligrom?**  
 Ja  Nei
- 25 **Selges eiendommen med utleiedel som leilighet, hybel eller lignende?**  
 Ja  Nei
- 27 **Er det utført radonmåling?**  
 Ja  Nei, ikke som jeg kjenner til
- 28 **Er det andre forhold av betydning eller sjananse for eiendommen eller nærområdet?**  
 Ja  Nei, ikke som jeg kjenner til
- 29 **Foreligger det planer eller bestemmelser som kan medføre endringer av felleskostnader eller fellesgjeld?**  
 Ja  Nei, ikke som jeg kjenner til
- 30 **Er sameiet eller borettslaget er involvert i konflikter av noe slag?**  
 Ja  Nei, ikke som jeg kjenner til

## Andre opplysninger

---

- 31 **Har ufaglærte utført arbeid som normalt bør utføres av faglærte? Du trenger ikke gjenta noe du allerede har nevnt.**  
 Ja  Nei, ikke som jeg kjenner til
- 32 **Har du andre opplysninger om boligen eller eiendommen utover det du har svart?**  
 Ja  Nei, ikke som jeg kjenner til

## Boligselgerforsikring

---

Selger har ikke tegnet boligselgerforsikring.

# Egenerklærings skjema

Name

**Johan Grav**

Date

**2026-04-15**

Identification

 Johan Grav



This document contains electronic signatures using EU-compliant PAdES - PDF  
Advanced Electronic Signatures (Regulation (EU) No 910/2014 (eIDAS))

## Egenerklærings skjema

---

Signed by:

Johan Grav

15/04-2026  
16:17:39

BankID OIDC  
High

# ENERGIATTEST

Adresse	Banhammaren 2E
Postnummer	8312
Sted	HENNINGSVÆR
Kommunenavn	Vågan
Gårdsnummer	5
Bruksnummer	138
Seksjonsnummer	28
Andelsnummer	—
Festenummer	—
Bygningsnummer	300821425
Bruksenhetsnummer	H0201
Merkenummer	d773c828-2763-4412-9a0a-901314980940
Dato	17.04.2024

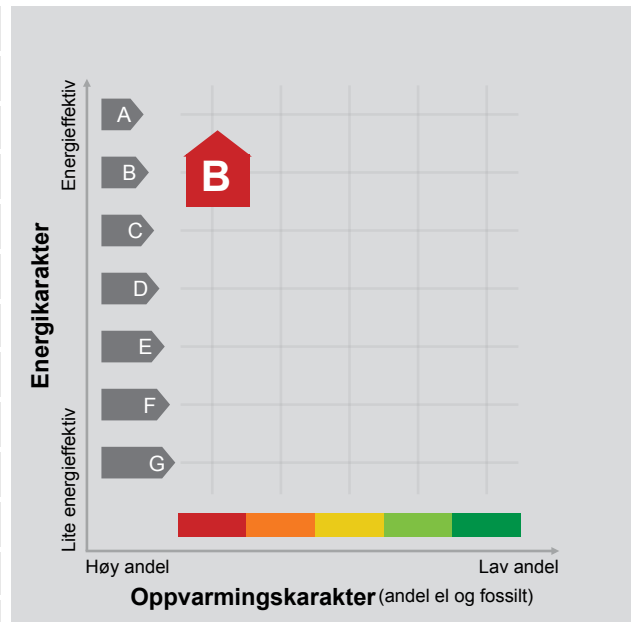

**Energimerket** angir boligens energistandard. Energimerket består av en energikarakter og en oppvarmingskarakter, se i figuren. Energimerket symboliseres med et hus, hvor fargen viser oppvarmingskarakter, og bokstaven viser energikarakter.

**Energikarakteren** angir hvor energieffektiv boligen er, inkludert oppvarmingsanlegget. Energikarakteren er beregnet ut fra den typiske energibruken for boligtypen. Beregningene er gjort ut fra normal bruk ved et gjennomsnittlig klima. Det er boligens energimessige standard og ikke bruken som bestemmer energikarakteren. A betyr at boligen er energieffektiv, mens G betyr at

boligen er lite energieffektiv. En bolig bygget etter byggeforskriftene vedtatt i 2010 vil normalt få C.

**Oppvarmingskarakteren** forteller hvor stor andel av oppvarmingsbehovet (romoppvarming og varmtvann) som dekkes av elektrisitet, olje eller gass. Grønn farge betyr lav andel el, olje og gass, mens rød farge betyr høy andel el, olje og gass. Oppvarmingskarakteren skal stimulere til økt bruk av varmepumper, solenergi, biobrensel og fjernvarme.

Om bakgrunnen for beregningene, se [www.energimerking.no](http://www.energimerking.no).

## Målt energibruk

Brukeren har valgt å ikke oppgi målt energibruk.

## Hvordan boligen benyttes har betydning for energibehovet

Energibehovet påvirkes av hvordan man benytter boligen, og kan forklare avvik mellom beregnet og målt energibruk. Gode energivaner bidrar til at energibehovet reduseres. Energibehovet kan også bli lavere enn normalt dersom:

- deler av boligen ikke er i bruk,
- færre personer enn det som regnes som normalt bruker boligen, eller
- den ikke brukes hele året.

## Gode energivaner

Ved å følge enkle tips kan du redusere ditt energibehov, men dette vil ikke påvirke boligens energimerke.

Energimerkingen kan kun endres gjennom fysiske endringer på boligen.

**Tips 1: Følg med på energibruken i boligen**

**Tips 2: Luft kort og effektivt**

**Tips 3: Redusér innnetemperaturen**

**Tips 4: Bruk varmtvann fornuftig**

## Mulige forbedringer for boligens energistandard

Ut fra opplysningene som er oppgitt om boligen, anbefales følgende energieffektiviserende tiltak. Dette er tiltak som kan gi bygningen et bedre energimerke.

Noen av tiltakene kan i tillegg være svært lønnsomme. Tiltakene bør spesielt vurderes ved modernisering av bygningen eller utskifting av teknisk utstyr.

**Tiltaksliste** (For full beskrivelse av tiltakene, se Tiltaksliste - vedlegg 1)

- Velg hvitevarer med lavt forbruk

- Luft kort og effektivt

- Slå el.apparater helt av

- Skifte til sparepærer på utebelysning

Det tas forbehold om at tiltakene er foreslått ut fra de opplysninger som er gitt om boligen. Fagfolk bør derfor kontaktes for å vurdere tiltakene nærmere.

Eventuell gjennomføring av tiltak må skje i samsvar

med gjeldende lovverk, og det må tas hensyn til krav til godt innneklima og forebygging av fuktskader og andre byggskader.

## Boligdata som er grunnlag for energimerket

Energimerket og andre data i denne attesten er beregnet ut fra opplysninger som er gitt av boligeier da attesten ble registrert. Nedenfor er en oversikt over oppgitte opplysninger, som boligeier er ansvarlig for.

Der opplysninger ikke er oppgitt, brukes typiske standardverdier for den aktuelle bygningstypen. For mer informasjon om beregninger, se [www.energimerking.no/beregninger](http://www.energimerking.no/beregninger).

<b>Bygningskategori:</b>	Småhus
<b>Bygningstype:</b>	Fritidsbolig
<b>Byggeår</b>	2022
<b>Bygningsmateriale:</b>	Tre
<b>BRA:</b>	31
<b>Ant. etg. med oppv. BRA:</b>	1
<b>Detaljert vegger:</b>	Nei
<b>Detaljert vindu:</b>	Nei

### Teknisk installasjon

**Oppvarming:** Elektrisk

**Ventilasjon** Balansert ventilasjon

## Om grunnlaget for energiattesten

Oppgitte opplysninger om boligen kan finnes ved å gå inn på [www.energimerking.no](http://www.energimerking.no), og logge inn via ID-porten/Altinn. På siden "Eiendommer" kan du søke opp bygninger og hente fram energiattester som er laget tidligere. For å se detaljer for en bolig hvor det er brukt detaljert registrering må du velge "Gjenbruk"

av aktuell attest under Offisielle energiattester i skjermbildet "Valgt eiendom". Boligeier er ansvarlig for at det blir brukt riktige opplysninger. Eventuelle gale opplysninger må derfor tas opp med selger eller utleier da dette kan ha betydning for prisfastsettelsen. Det kan når som helst lage en ny energiattest.

## Om energimerkeordningen

Enova er ansvarlig for energimerkeordningen. Energimerket beregnes på grunnlag av oppgitte opplysninger om boligen. For informasjon som ikke er oppgitt, brukes typiske standardverdier for den aktuelle bygningstypen fra tidsperioden den ble bygd i. Beregningsmetodene for energikarakteren baserer seg på NS 3031 ([www.energimerking.no/NS3031](http://www.energimerking.no/NS3031)).

Spørsmål om energiattesten, energimerkeordningen eller gjennomføring av energieffektivisering og tilskuddsordninger kan rettes til Enova Svarer på tlf. 800 49 003 eller [svarer@enova.no](mailto:svarer@enova.no).

Plikten til energimerking er beskrevet i energimerkeforskriften (bygninger).

Nærmere opplysninger om energimerkeordningen kan du finne på [www.energimerking.no](http://www.energimerking.no).

For ytterligere råd og veiledning om effektiv energibruk, vennligst se [www.enova.no/hjemme](http://www.enova.no/hjemme) eller ring Enova svarer på tlf. [800 49 003](tel:80049003).



## Tiltaksliste: Vedlegg til energiattesten

### Attesten gjelder for følgende eiendom (Vedlegg 1)

Adresse: Banhammaren 2E  
Postnummer: 8312  
Sted: HENNINGSVÆR  
Kommune: Vågan  
Bolignummer: H0201  
Dato: 17.04.2024 12:02:06  
Energimerkenummer: d773c828-2763-4412-9a0a-901314980940

Kommunennummer: 1865  
Gårdsnummer: 5  
Bruksnummer: 138  
Seksjonsnummer: 28  
Festenummer: 0  
Bygningsnummer: 300821425

## Brukertiltak

### Tiltak 1: Velg hvitevarer med lavt forbruk

Når du skal kjøpe nye hvitevarer så velg et produkt med lavt strømforbruk. Produktene deles inn i energiklasser fra A til G, hvor A er det minst energikrevende. Mange produsenter tilbyr nå varer som går ekstra langt i å være energieffektive. A+ og det enda bedre A++ er merkinger som har kommet for å skille de gode fra de ekstra gode produktene.

### Tiltak 2: Luft kort og effektivt

Ikke la vinduer stå på gløtt over lengre tid. Luft heller kort og effektivt, da får du raskt skifta lufta i rommet og du unngår nedkjøling av gulv, tak og vegger.

### Tiltak 3: Slå el.apparater helt av

Elektriske apparater som har stand-by modus trekker strøm selv når de ikke er i bruk, og må derfor slås helt av.

### Tiltak 4: Slå av lyset og bruk sparepærer

Slå av lys i rom som ikke er i bruk. Utnytt dagslyset. Bruk sparepærer, spesielt til utelys og rom som er kalde eller bare delvis oppvarmet.

### Tiltak 5: Tiltak utendørs

Monter urbryter (koblingsur) på motorvarmeren slik at den ikke står på mer enn nødvendig. Skift til sparepærer. Sparepærer på 5, 7, 11, 15, og 20 W tilsvarer glødelamper på henholdsvis 25, 40, 60, 75 og 100 W, og de varer dessuten lenger, 8.000-15.000 timer mot 1.000-2.500 timer for glødelamper. Det kan monteres fotocelle på utebelysningen slik at det automatisk går av/på etter dagslyset/mørket. Eller det kan monteres bevegelsessensor slik at lyset kun går på ved bevegelse og slås av automatisk etter forhåndsinnstilt tid. For snøsmelleanlegg som kun er manuelt styrt av/på eller ift. lufttemperatur kan det installeres automatikk slik at snøsmelleanlegget både er temperatur- og nedbørsstyrt dvs. når det registreres nedbør og kulde samtidig.

### Tiltak 6: Spar strøm på kjøkkenet

Ikke la vannet renne når du vasker opp eller skyller. Bruk kjeler med plan bunn som passer til platen, bruk lokk, kok ikke opp mer vann enn nødvendig og slå ned varmen når det har begynt å koke. Slå av kjøkkenventilatoren når det ikke lenger er behov. Bruk av microbølgeovn til mindre mengder mat er langt mer energisparende enn komfyren. Tin frossenmat i kjøleskapet. Kjøøl - og frys skal avrimes ved behov for å hindre unødvendig energibruk og for høy temperatur inne i skapet / boksen (nye kjølekap har ofte automatisk avriming). Fjern støv på kjøleribber og kompressor på baksiden. Slå av kaffetraker når kaffen er ferdig traktet og bruk termos. Oppvaskmaskinen har innebygde varmeelementer for oppvarming av vann og skal kobles til kaldvannet, kobles den til varmtvannet øker energibruken med 20 - 40 % samtidig som enkelte vaske - og skylleprosesser foregår i feil temperatur.

### Tiltak 7: Følg med på energibruken i boligen

Gjør det til en vane å følge med energiforbruket. Les av måleren månedlig eller oftere for å være bevisst energibruken. Ca halvparten av boligens energibruk går til oppvarming.

### Tiltak 8: Vask med fulle maskiner

Fyll opp vaske- og oppvaskmaskinen før bruk. De fleste maskiner bruker like mye energi enten de er fulle eller ikke.

### Tiltak 9: Bruk varmtvann fornuftig

Bytt til sparedusj hvis du ikke har. For å finne ut om du bør bytte til sparedusj eller allerede har sparedusj kan du ta tiden på fylling av ei vaskebøtte; nye sparedusjer har et forbruk på kun 9 liter per minutt. Ta dusj i stedet for karbad. Skift pakning på dryppende kraner. Dersom varmtvannsberederen har nok kapasitet kan temperaturen i berederen reduseres til 70gr.

## **Tiltak 10: Redusér innetemperaturen**

Ha en moderat innetemperatur, for hver grad temperatursenkning reduseres oppvarmingsbehovet med 5 %. Mennesker er også varmekilder; jo flere gjester – desto større grunn til å dempe varmen. Ha lavere temperatur i rom som brukes sjelden eller bare deler av døgnet. Monter tetningslister rundt trekkfulle vinduer og dører (kan sjekkes ved bruk av myggspiral/røyk eller stearinlys). Sett ikke møbler foran varmeovner, det hindrer varmen i å sirkulere. Trekk for gardiner og persienner om kvelden, det reduserer varmetap gjennom vinduene.

## **Tiltak utendørs**

### **Tiltak 11: Skifte til sparepærer på utebelysning**

Sparepærer på 5, 7, 11, 15, og 20 W tilsvarer glødelamper på henholdsvis 25, 40, 60, 75 og 100 W. Sparepærer gir like mye lys som vanlige glødelamper, men bruker bare rundt 20% av energien. De varer dessuten lenger, 8.000-15.000 timer mot 1.000 - 2.500 timer for glødelamper.

### **Tiltak 12: Termostat- og nedbørsstyring av snøsmelteanlegg**

Snøsmelteanlegget er kun manuelt styrt, eller styres kun etter lufttemperatur. Det installeres automatikk slik at snøsmelteanlegget både er temperatur- og nedbørsstyrt. Det kan være i form av en temperatur- og snøføler i bakken, med temperatur- og fuktføler i luften. Snøsmelteanlegget aktiveres kun ved behov dvs. når det registreres nedbør og kulde samtidig.

### **Tiltak 13: Montere urbryter på motorvarmer**

Det monteres urbryter (koblingsur) på motorvarmeren slik at den ikke står på mer enn nødvendig.

### **Tiltak 14: Montere automatikk på utebelysning**

Det kan monteres fotocelle på utebelysningen slik at det automatisk går av/på etter dagslyset/mørket. Eller det kan monteres bevegelsessensor slik at lyset kun går på ved bevegelse og slås av automatisk etter forhåndsinnstilt tid.

## **Tiltak på luftbehandlingsanlegg**

### **Tiltak 15: Utføre service på ventilasjonsanlegg**

Balanserte ventilasjonsanlegg bør kontrolleres jevnlig for å sikre at de fungerer som de skal. Filtere bør skiftes jevnlig.

## **Tiltak på elektriske anlegg**

### **Tiltak 16: Tidsstyring av elektrisk gulvvarme / takvarme**

For gulvvarme eller takvarme med styringsenhet m/termostat kan det vurderes utskiftning til ny styringsenhet med kombinert termostat- og tidsstyring. Dersom mange slike styringsenheter og/eller panelovner skiftes ut bør det vurderes et system hvor temperatur og tidsinnstillinger i ulike rom i boligen styres fra en sentral enhet. Merk at flere vanlige typer termostater også har mulighet for tidsstyring i form av aktivering av programfunksjonsknapp bak deksel, se medfølgende bruksanvisning.

### **Tiltak 17: Temperatur- og tidsstyring av panelovner**

Evt. eldre elektriske varmeovner uten termostat skiftes ut med nye termostatregulerte ovner med tidsstyring, eller det ettermonteres termostat / spareplugg på eksisterende ovn. Dersom mange ovner skiftes ut bør det vurderes et system hvor temperatur og tidsinnstillinger i ulike rom i boligen styres fra en sentral enhet.

**For matrikkelenhet:**

Kommune: 1865 - VÅGAN  
Gårdsnummer: 5  
Bruksnummer: 138  
Festenummer:  
Seksjonsnummer: 28

Utskriftsdato/klokkeslett: 14.04.2026 kl. 13:28  
Produsert av: Eirik Marthinussen  
Attestert av: Vågan kommune

**Orientering om matrikkelbrev**

Matrikkelbrevet er hjemlet i «Lov om eighedsregistrering» (matrikellova) av 17. juni 2005. Etter definisjonen i matrikellovens § 3 d) er matrikkelbrevet en attestert utskrift av matrikkelen som viser alle registrerte opplysninger om en matrikkelenhet ved oppgitt dato.

**Om fullstendighet og nøyaktighet i matrikkelbrevet**

Matrikkelen ble etablert ved konvertering av data fra tidligere registre. Det kan variere hvor gode disse dataene er med hensyn på fullstendighet og nøyaktighet. I enkelte tilfeller kan grensepunkt og grenselinjer mangle helt eller delvis eller være feil registrert. Det kan også være feil og mangler ved registrert bygnings- og adresseinformasjon. Fullstendighet og stedfestingsnøyaktighet er generelt bedre innenfor enn utenfor tettbygd strøk. Vær oppmerksom på at for mange matrikkelenheter og bygg hefter usikkerhet ved arealet som oppgis.

For utfyllende informasjon: [www.kartverket.no/matrikkelbrev](http://www.kartverket.no/matrikkelbrev)

## Matrikkelenhet

Matrikkelenhetstype: Seksjon  
Bruksnavn:  
Etableringsdato: 12.10.2020  
Skyld: 0  
Er tinglyst: Ja  
Sameiebrøk: 409 / 19163 i matrikkelenhet 5 / 138  
Formål seksjon: Boligseksjon

## Eierforhold

### Tinglyste eierforhold

Rolle	Status	Føds.d./org.nr	Navn	Bruksenhet	Adresse	Andel
Hjemmelshaver		080392	GRAV JOHAN		Sundsveien 15F 8372 GRAVDAL	1 / 1

### Eiere registrert hos Skatteetaten

Rolle	Status	Føds.d./org.nr	Navn	Bruksenhet	Adresse	Andel
Eier registrert hos Skatteetaten		080392	GRAV JOHAN		Sundsveien 15F 8372 GRAVDAL	

## Forretninger der matrikkelenheten er involvert

Forretning	Forretningsdokumentdato	Tinglysing	Matrikkelføring
Forretningstype	Kommunal saksreferanse	Status	Endret dato
Årsak til feilretting	Nettadresse (URL)		Signatur Dato
	Annen referanse		

**Forretning**  
**Forretningstype**  
**Årsak til feilretting**

**Forretningsdokumentdato**  
**Kommunal saksreferanse**  
**Nettadresse (URL)**  
**Annen referanse**

**Status**

**Tinglysing**

**Endret dato**

**Matrikkelføring**  
**Signatur Dato**

Forretning	Forretningsdokumentdato	Status	Tinglysing	Endret dato	Matrikkelføring
Forretningstype	Kommunal saksreferanse				Signatur Dato
Årsak til feilretting	Nettadresse (URL)				
	Annen referanse				
Seksjonering	01.09.2020	Tinglyst		14.10.2020	henbja 01.09.2020
Seksjonering	D-286/20	Rolle	Matrikkelenhet		Arealendring
		Etablert/Endret	1865 - 5/138		
		Etablert/Endret	1865 - 5/138/0/1		
		Etablert/Endret	1865 - 5/138/0/2		
		Etablert/Endret	1865 - 5/138/0/3		
		Etablert/Endret	1865 - 5/138/0/4		
		Etablert/Endret	1865 - 5/138/0/5		
		Etablert/Endret	1865 - 5/138/0/6		
		Etablert/Endret	1865 - 5/138/0/7		
		Etablert/Endret	1865 - 5/138/0/8		
		Etablert/Endret	1865 - 5/138/0/9		
		Etablert/Endret	1865 - 5/138/0/10		
		Etablert/Endret	1865 - 5/138/0/11		
		Etablert/Endret	1865 - 5/138/0/12		
		Etablert/Endret	1865 - 5/138/0/13		
		Etablert/Endret	1865 - 5/138/0/14		
		Etablert/Endret	1865 - 5/138/0/15		
		Etablert/Endret	1865 - 5/138/0/16		
		Etablert/Endret	1865 - 5/138/0/17		
		Etablert/Endret	1865 - 5/138/0/18		
		Etablert/Endret	1865 - 5/138/0/19		
		Etablert/Endret	1865 - 5/138/0/20		
		Etablert/Endret	1865 - 5/138/0/21		
		Etablert/Endret	1865 - 5/138/0/22		
		Etablert/Endret	1865 - 5/138/0/23		
		Etablert/Endret	1865 - 5/138/0/24		
		Etablert/Endret	1865 - 5/138/0/25		
		Etablert/Endret	1865 - 5/138/0/26		
		Etablert/Endret	1865 - 5/138/0/27		
		Etablert/Endret	1865 - 5/138/0/28		
		Etablert/Endret	1865 - 5/138/0/29		
		Etablert/Endret	1865 - 5/138/0/30		

**Forretning**  
**Forretningstype**  
**Årsak til feilretting**

**Forretningsdokumentdato**  
**Kommunal saksreferanse**  
**Nettadresse (URL)**  
**Annen referanse**

**Status**  
**Tinglysing**  
**Endret dato**

**Matrikkelføring**  
**Signatur** **Dato**

Rolle	Matrikkelenhet	Arealendring
Etablert/Endret	1865 - 5/138/0/31	
Etablert/Endret	1865 - 5/138/0/32	
Etablert/Endret	1865 - 5/138/0/33	
Etablert/Endret	1865 - 5/138/0/34	

### Aktive bygg som er registrert på matrikkelenheten

<b>Bygningsnr:</b> 300 821 425	Bebygd areal:	34	Ant. boliger:	0	<u>Datoer</u>	
<b>Løpenr:</b>	Bruksareal bolig:	0	Ant. etasjer:	2	Rammetillatelse:	20.04.2020
Repr.punkt: Koordinatsystem: EUREF89 UTM Sone 33	Bruksareal annet:	62	Vannforsyning:	Tilkn. privat vannverk	Igangsettingstillatelse:	25.09.2020
Nord: 7560300 Øst: 467235	Bruksareal totalt:	62	Avløp:	Privat kloakk	Tatt i bruk:	
Bygningsendringskode:	Bruttoareal bolig:	0	Har heis:	Nei	Midlertidig brukstillatelse:	07.01.2022
Bygningstype: Fritidsbygg(hyttersommerh. ol	Bruttoareal annet:	0			Ferdigattest:	27.10.2025
Næringsgruppe: Annet som ikke er næring	Bruttoareal totalt:	0				
Bygningsstatus: Ferdigattest						
Energikilder: Elektrisitet						
Oppvarming: Elektrisk						

### Etasjer

Etasje	Antall boenheter	BRA bolig	BRA annet	BRA totalt	BTA bolig	BTA annet	BTA totalt
H02	0	0	31	31	0	0	0
H01	0	0	31	31	0	0	0

### Bruksenheter

Adresse	Bruksenhetsnummer	Bruksenhetstype	Bruksareal	Ant. rom	Kjøkkentilgang	Bad	WC	Matrikkelenhet
1311 Banhammaren 2 E	H0201	Fritidsbolig	31	2	Kjøkken	1	2	5/138/0/28

### Kontaktpersoner

Rolle	Føds.dato/org.nr	Navn	Bruksenhet	Adresse
Tiltakshaver	977046459	KULTURHUSET BØTERIET AS		Furubråtveien 1 1170 OSLO

# Oversiktskart for 5 / 138 / 0 / 28

Målestokk 1:1 000  
EUREF89 UTM Sone 33

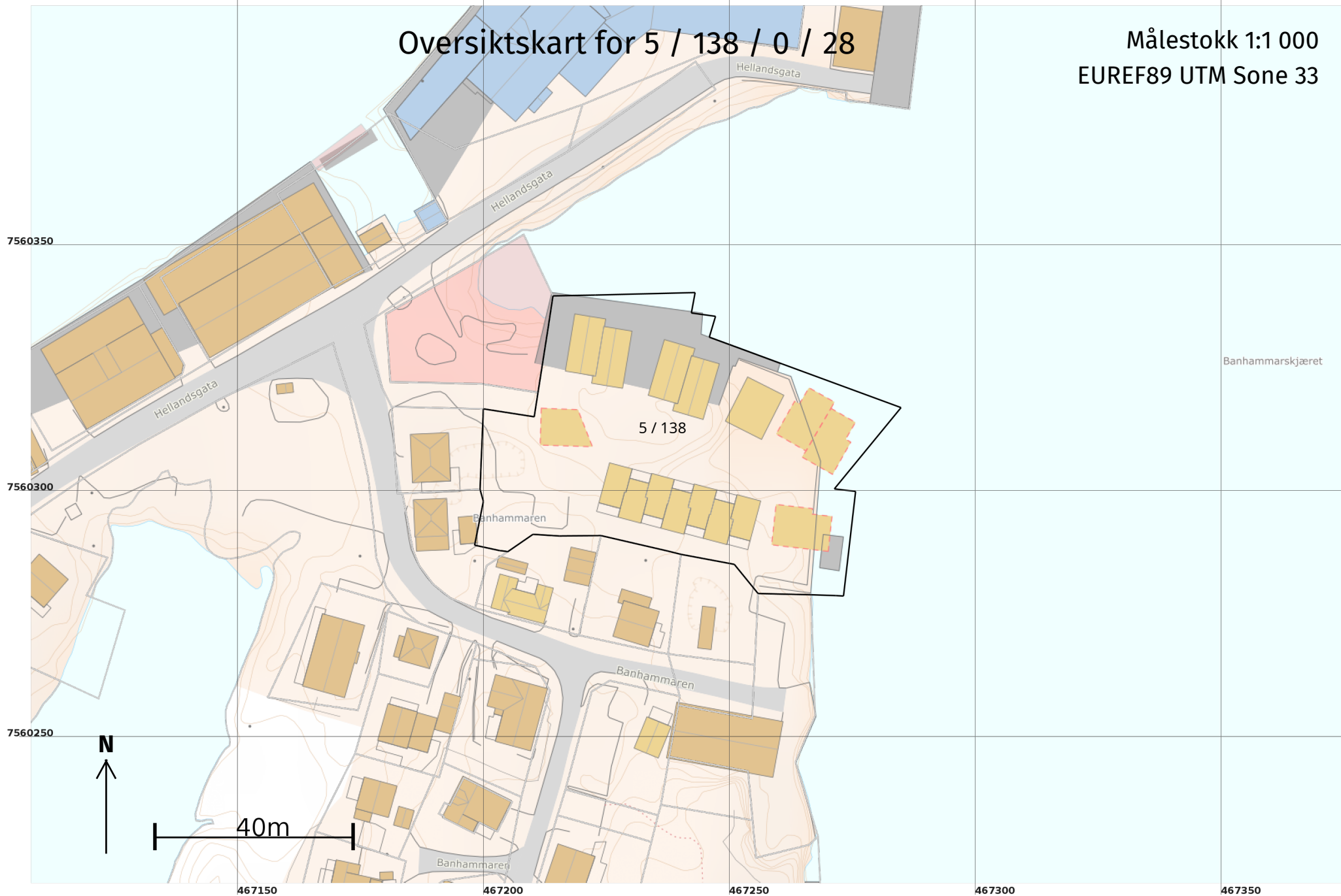

## SAMEIET BANHAMMAREN – Johan Grav

<b>Fellesutgift p.t pr. mnd/kvartal/halvår/år kr:</b>	<b>Fellesutgift p.t pr. mnd/kvartal/halvår/år kr: 7.239</b>  Kr 59,- pr mnd pr m2 x 40,9 ( <b>BRA M.B/T/H</b> )  Faktureres pr kvartal.
<b>Fellesutgift betalt t.o.m.:</b>	Utestående pr 23.04.26 kr 0,-. Faktura 2. kvartal sendes 1. mai og gjelder for april, mai og juni.
<b>Fellesutgiftene dekker:</b>	<b>Fellesutgiftene dekker:</b> 5330 Styrehonorar 6010 Vedlikeholdsfond/avskr. 6260 Vannavgift 6320 Renovasjon 6325 Slamtømming/septikk 6420 Leie datasystem, Lisens POGO Husleie servicehus 6600 Vedlikehold  6710 Regnskapshonorar 6700 Revisjon 6720 Forretningsførsel etc 6730 Honorar vaktmester 6907 Internett/TV 7500 Forsikringspremier 7770 Bank og kortgebyrer 7790 Diverse utgifter
<b>Uoppgjorte krav p.t.:</b>	Ikke noe ut over felleskostnad, se ovenfor.
<b>Foreligger det planer som kan medføre endringer av disse? Hvis JA, hvilke:</b>	Nei
<b>Har sameie fellesgjeld? Ja/nei</b>	Nei
<b>Hvis ja; Sameie sin totale fellesgjeld pr./kr:</b>	0,-
<b>Seksjonens andel av fellesgjelden pr./kr:</b>	0,-

<b>Sikkerhet for lånet:</b>	Långiver: IA Saldo: Utbetalt dato: Når er lånet nedbetalt: Avdrag betales fra: Rentesats:
<b>Felleskostnadenes fordeling på ulike poster pr. mnd:</b>	Renteutgifter kr: 0,- Avdrag kr: 0,- Driftsutgifter kr: Kr 59 ,- pr mnd pr m2
<b>Dersom lånet er avdragsfritt; Stipulerte månedlige felleskostnader etter avdragsfri periode kr:</b>	IA
<b>Bygningsforsikring</b>	Selskap: Gjensidige Forsikring ASA Polise nr.: 89882088
<b>Følger det parkeringsplass med leiligheten?</b>	Ingen faste P plasser for hver leilighet.
<b>Finnes det mulighet for elbillading? Hvis ja, hvordan er dette organisert?</b>	Det er lagt frem 2 punkter for lading av EL biler, men er ikke satt i drift enda.
<b>Eierskiftegebyr</b>	Selger kr: Kjøper kr: Eierskifte gebyr, Seksjon kr 3.200,- + mva Honorar informasjonsinnhenting info til megler kr 2.100,- + mva
<b>Dersom vi ikke mottar faktura på eierskiftegebyr, hvilken konto skal gebyret overføres til?</b>	Kontonr.: 4612.10.90465, Sparebank 1 Regnskapshuset Nord-Norge Avd Svolvær Vi sender for øvrig faktura.
<b>Kontaktinformasjon sameiet:</b>	Sameiets navn: SAMEIET BANHAMMAREN 1, HENNINGSVÆR Org.nr: 825 384 812 Navn kontaktperson: Bjørn Christoffersen, Sparebank 1 Regnskapshuset Nord-Norge Adresse: 8300 Svolvær Tlf: 90821810 Forretningsfører: <a href="mailto:bjorn.christoffersen@Regnskapshus1.no">bjorn.christoffersen@Regnskapshus1.no</a>  Styreleder: Axel Sivertsen <a href="mailto:arolinewk@gmail.com">arolinewk@gmail.com</a>
<b>Ev. andre opplysninger?</b>	
<b>Vi ber om å få oversendt følgende vedlegg dersom disse forefinnes:</b>	Vedtekter 2025 regnskap



Nsw Arkitektur AS  
Rådhusgata 27  
0158 OSLO

## Ferdigattest - rammetillatelse - gbn 5/138 Henningsvær.

		<b>Ferdigattest</b> Etter plan og bygningsloven (pbl) av 27. juni 2008, ajourført med endringer senest ved lov 08.05.09, §21-10 jf. SAK10 §§ 8-1 og 8-2.		
		JpID: 25/25677		
<b>Ansvarlig søker:</b> Nsw Arkitektur AS Rådhusgata 27 0158 OSLO		<b>Tiltakshaver:</b> Sameiet Banhammaren 1 Henningsvær Postboks 444 8301 SVOLVÆR		
<b>FERDIGATTEST ER GITT FOR</b>				
<b>Adresse:</b> Banhammaren		<b>Gårdsnr.</b> 5	<b>Bruksnr.</b> 138	<b>Festenr.</b> 
<b>Seksjonsnr.</b> 				
<b>Tiltakets/byggets art</b> Kommunen gir med dette vedtaket ferdigattest for hele tiltaket, herunder alle bygg og boenheter som inngår i prosjektet på eiendommen gnr/bnr 5/138, Banhammaren, Henningsvær.				
<b>Vedtaksdato</b> 27.10.2025	<b>Vedtaksnr</b> 432/25			
<b>Dato for søknad om ferdigattest:</b>		23.10.2025		
Tiltaket, eller deler av tiltaket må ikke tas i bruk til annet formål enn det tillatelsen fastsetter (jf. pbl §20-1).				
<b>Merknader:</b> <ul style="list-style-type: none"><li>- Ferdigattest er gitt med bakgrunn i opplysninger i søknad om ferdigattest.</li><li>- Ferdigattest kan trekkes tilbake dersom den er utstedt på uriktig grunnlag.</li><li>- Det er ikke gitt opplysninger om at det forekommer endringer i forhold til godkjent dokumentasjon for tiltaket. Vi forutsetter derfor at tiltaket er utført i tråd med gitt tillatelse, godkjent dokumentasjon og gitte merknader/ vilkår i tillatelsen.</li></ul>				
<b>Sted</b> Svolvær	<b>Dato</b> 27.10.2025	<b>Underskrift</b> Ayman Sawaha <i>Dokumentet er elektronisk godkjent uten signatur, i henhold til interne rutiner.</i>		

Med hilsen

Ayman Sawaha  
Byggesaksbehandler

Dette brevet er godkjent elektronisk og har derfor ikke underskrift.

**Kopi til:**

Sameiet Banhammaren 1  
Henningsvær

Postboks 444

8301

SVOLVÆR

**VEDTEKTER**  
**FOR**  
**EIERSEKSJONSSAMEIET BANHAMMAREN 1, HENNINGSVÆR**

Vedtatt i stiftelsesmøte  
14.2.2020  
i medhold av lov om eierseksjoner  
16. juni 2017 nr. 65

**1. NAVN OG OPPRETTELSE**

Sameiets navn er Sameiet Banhammaren 1, Henningsvær, og har gårdsnummer 5 og bruksnummer 138 i Vågan kommune. Sameiet vil bli registrert så snart seksjoneringsbegjæring blir tinglyst.

Ovennevnte seksjoneringsvedtak gjelder 1. byggetrinn av utbyggers utbygging av eiendommen iht. reguleringsplane/byggeplan. Sameierne kan ikke nekte vedtektsendringer, reseksjonerings og andre beslutninger som er nødvendige for å fullføre byggeplanene for prosjektet iht. vedlegg, og som kan hindre nye sameiere likeverdige rettigheter og plikter som eksisterende sameiere.

Sameiet skal bestå av 33 boligseksjoner og 1 næringsseksjon i henhold til kommunens seksjoneringsvedtak tinglyst våren 2020 og senere tinglysninger iht. byggeplanen.

**2. DISPOSISJONSRETTE OVER SEKSJONENE**

**2.1. Bebyggelsen og tomten**

Seksjonseierne er sameiere i bebyggelsen og tomten i eierseksjonssameiet. Eierne har enerett til å bruke en bestemt bruksenhet i eiendommen. Seksjonen kan ikke skilles ut fra sameiet. For hver seksjon er det fastsatt en sameiebrøk som uttrykker seksjonseierens forholdsmessige eierandel i sameiet.

Tomten og alle deler av bebyggelsen som ikke etter seksjoneringen omfattes av bruksenhetene, er fellesarealer.

**2.2. Begrensninger i muligheten til å kjøpe boligseksjoner**

Ingen kan kjøpe eller på annen måte erverve flere enn to boligseksjoner i ett og samme eierseksjonssameie.

Begrensningen i første ledd gjelder ikke kjøp og erverv av fritidsboliger, erverv ved ekspropriasjon, arv eller forskudd på arv til livsarving eller en kreditors erverv for å redde en fordring som er sikret med pant i en seksjon. Borettslag, staten, fylkeskommuner, kommuner samt selskaper og organisasjoner som eies eller kontrolleres av staten, en fylkeskommune eller en kommune, og som har til formål å skaffe boliger, kan erverve flere seksjoner. Det samme gjelder institusjoner eller sammenslutninger med samfunnsnyttig formål som har til formål å skaffe boliger, eller en arbeidsgiver som skal leie ut seksjonene til sine ansatte.

### **2.3. Seksjonseierens rettslige disposisjonsrett**

Seksjonseieren disponerer fritt over egen seksjon med de begrensningene som følger av sameieforholdet, eierseksjonsloven og disse vedtektene. Seksjonseieren kan fritt selge, pantsette og leie ut sin egen seksjon. Seksjonseieren kan også påhefte seksjonen servitutter, forkjøpsretter eller andre løsningsretter og foreta andre rettslige disposisjoner over seksjonen.

Sameiets styre skal underrettes om alle overdragelser, og leieforhold, herunder om det har inngått avtale om utleie gjennom Book Lofoten AS.

### **2.4. Seksjonseierens rett til å bruke bruksenheten og fellesareal**

Seksjonseieren har enerett til å bruke sin bruksenhet. Seksjonseieren har også rett til å bruke fellesarealene til det de er beregnet til etter vedtatt detaljert reguleringsplan 27.1.2020 eller vanligvis brukes til, og til annet som er i samsvar med tiden og forholdene.

Dersom årsmøtet ikke har truffet vedtak om bruken, bestemmer styret hvordan fellesarealene skal brukes. Årsmøtet kan vedta og endre ordensregler med vanlig flertall av de avgitte stemmer. Seksjonseierne plikter å følge de til enhver tid gjeldende ordensregler.

Bruksenheten og fellesarealene må ikke brukes slik at andre seksjonseiere påføres skade eller ulempe på en urimelig eller unødvendig måte.

Bruksenheten kan bare brukes i samsvar med formålet. En endring av bruksformålet krever reseksjonering.

Spesielle bruksformål:

Biler kan ikke parkeres andre steder enn på parkeringsplassen. Ingen kan bruke parkeringsplassen til annet enn parkering av egen bil når de bruker sin seksjon. Campingvogner, bobiler, tilhengere kan ikke parkeres på plassen eller på eiendommen. Langtidsparkering når man ikke bruker sin seksjon, er ikke tillatt.

I spesielle tilfeller, spesielt i høysesongen, og kun når parkeringsplassen er full, kan seksjonseiere/brukere av seksjonen, parkere på utenomhus arealene ved kortveggen på egen seksjon mot torg. Denne bestemmelsen er tatt inn da

parkering på plasser utenfor sameiets egen tomt og som er avsatt til beboerparkering for innbyggere i Henningsvær, ikke er tillatt og ikke må skje.

I næringsseksjonen (1.etasje i servicehuset) skal sameiet disponere sløyerom og fryserom og andre nødvendige arealer og betale leie for dette iht. egen leieavtale med eier/bruker av seksjonen.

Seksjonen ellers skal brukes til drift av utleievirksomhet av seksjonene. Hvis slik virksomhet ikke lenger bruker arealene, har sameiet opsjon til å leie hele seksjonen.

### **2.5. Parkering og andre tiltak for seksjonseiere med nedsatt funksjonsevne**

I utgangspunktet kan en seksjonseier med samtykke fra styret gjennomføre tiltak på fellesarealene som er nødvendige på grunn av seksjonseierens eller husstandsmedlemmenes nedsatte funksjonsevne. Styret kan bare nekte å samtykke dersom det foreligger en saklig grunn.

Iht. offentlige krav skal sameiet gjennom en bytteordning eller på annen måte, sikre at parkeringsplasser som i vedtak etter plan- og bygningsloven er krevet opparbeidet til bruk av personer med nedsatt funksjonsevne, gjøres tilgjengelige for disse. En seksjonseier med nedsatt funksjonsevne kan kreve at styret pålegger en seksjonseier uten behov for en tilrettelagt plass å bytte parkeringsplass. Bytteretten gjelder bare dersom seksjonseieren med nedsatt funksjonsevne allerede disponerer en parkeringsplass i sameiet. Retten til å bruke en tilrettelagt plass varer så lenge et dokumentert behov er til stede. Denne vedtektsbestemmelsen kan bare endres dersom samtlige seksjonseiere uttrykkelig sier seg enige. Kommunen har vetorett mot endring av vedtektsbestemmelsen.

### **2.6. Dyrehold**

Dyrehold er tillatt. Dyreholdet må ikke være til sjenanse for de øvrige brukerne av eiendommen.

## **3. FELLESKOSTNADER**

Kostnader med eiendommen som ikke knytter seg til den enkelte bruksenhet, er felleskostnader. Felleskostnader skal fordeles mellom seksjonseierne etter sameiebrøken. Dersom særlige grunner taler for det, kan kostnadene fordeles etter nytten for den enkelte bruksenhet eller etter forbruk.

Den enkelte seksjonseieren skal betale et akontobeløp som fastsettes av seksjonseierne på årsmøtet, eller av styret, for å dekke sin andel av felleskostnadene. Akontobeløpet kan også dekke avsetning av midler til fremtidig vedlikehold, påkostninger eller andre fellestiltak på eiendommen dersom årsmøtet har vedtatt slik avsetning. Endring av akontobeløp kan tidligst tre i kraft etter en måneds varsel.

Styret skal påse at alle felleskostnadene blir dekket av sameiet etter hvert som de forfaller, slik at man unngår at kreditor gjør krav gjeldende mot de enkelte seksjonseiere for sameiernes felles forpliktelser.

En seksjonseier som har betalt mer i felleskostnader enn det som følger av første eller tredje ledd, har krav på å få tilbake det som er betalt for mye.

Inntekter av eiendommen som ikke knytter seg til den enkelte bruksenhet, skal fordeles mellom seksjonseierne etter sameiebrøken. Dersom inntektene fordeles på annen måte, må dette følge av en bestemmelse i vedtektene som alle seksjonseierne uttrykkelig har sagt seg enig i.

Den enkelte seksjonseier hefter for felles ansvar og forpliktelser etter sin sameiebrøk.

#### 4. PANTERETT FOR SEKSJONSEIERENS FORPLIKTELSER

De andre seksjonseierne har panterett i seksjonen for krav mot seksjonseieren som følger av sameieforholdet. Pantekravet kan ikke overstige et beløp som for hver bruksenhet svarer til to ganger folketrygdens grunnbeløp på det tidspunktet tvangsdekning besluttet gjennomført. Panteretten omfatter også krav som skulle ha vært betalt etter at det har kommet inn en begjæring til namsmyndighetene om tvangsdekning.

Panteretten faller bort dersom det ikke senest to år etter at pantekravet skulle ha vært betalt, kommer inn en begjæring til namsmyndigheten om tvangsdekning, eller dersom dekningen ikke gjennomføres uten unødig opphold.

Panterett etter denne paragrafen kan gjøres gjeldende av styret og seksjonseiere som har dekket mer enn sin del, jf. punkt 3 femte ledd.

#### 5. VEDLIKEHOLD

##### 5.1. Seksjonseierens plikt til å vedlikeholde bruksenheten

Seksjonseieren skal vedlikeholde bruksenheten slik at skader på fellesarealene og andre bruksenheter forebygges, og slik at de øvrige seksjonseierne slipper ulemper. Vedlikeholdsplikten omfatter også eventuelle tilleggsdeler til bruksenheten.

Seksjonseierens vedlikeholdsplikt omfatter slikt som

- a) inventar
- b) utstyr, som vannklosett, varmtvannsbereder, badekar og vasker
- c) apparater, for eksempel brannslukningsapparat
- d) skap, benker, innvendige dører med karmen
- e) listverk, skillevegger, tapet
- f) gulvbelegg, varmekabler, membran og sluk
- g) vegg-, gulv- og himlingsplater
- h) rør, ledninger, sikringskap fra og med første hovedsikring eller inntakssikring
- i) vinduer og ytterdører.

Seksjonseieren skal vedlikeholde våtrom slik at lekkasjer unngås.

Seksjonseieren skal rense sluk og holde avløpsrør åpne frem til fellesledningen. Dette gjelder også sluk på balkong eller lignende som ligger til bruksenheten.

Vedlikeholdsplikten omfatter også nødvendig reparasjon og utskifting av det som er nevnt i annet, tredje og fjerde ledd, men ikke utskifting av sluk, vinduer og ytterdører.

Vedlikeholdsplikten omfatter ikke reparasjon eller utskifting av tak, bjelkelag, bærende veggkonstruksjoner og rør eller ledninger som er bygget inn i bærende konstruksjoner.

Vedlikeholdsplikten omfatter også utbedring av tilfeldige skader, for eksempel skader som er forårsaket av uvær, innbrudd eller hæverk.

Seksjonseier er ansvarlig for at bruksenheten er utstyrt med påbudt brannvernutstyr, og at dette fungerer og er i forskriftsmessig stand.

Etter et eierskifte har den nye seksjonseieren plikt til å utføre vedlikehold, inkludert reparasjoner og utskifting, etter denne bestemmelsen. Denne plikten gjelder selv om vedlikeholdet skulle ha vært utført av den tidligere seksjonseieren.

## **5.2. Sameiets plikt til å vedlikeholde og utbedre fellesarealer m.m.**

Sameiet skal holde utvendige og innvendige fellesarealer, inkludert bygningen og felles installasjoner, forsvarlig ved like. Vedlikeholdet skal utføres slik at skader på fellesarealene og de enkelte bruksenhetene forebygges, og slik at seksjonseierne slipper ulemper. Vedlikeholdsplikten omfatter alt som ikke faller inn under den enkelte seksjonseierens vedlikeholdsplikt etter 5.1. Vedlikeholdsplikten omfatter også reparasjon og utskifting når det er nødvendig, og utbedring av tilfeldige skader. Vedlikeholdsplikten omfatter også felles installasjoner som går gjennom bruksenheter, slik som rør, ledninger og kanaler. Sameiet har rett til å føre nye slike installasjoner gjennom bruksenhetene hvis det ikke skaper vesentlig ulempe for den aktuelle seksjonseieren. Seksjonseieren skal gi sameiet adgang til bruksenheten for å vedlikeholde, installere og kontrollere installasjoner som nevnt i første og annet punktum. Kontroll og arbeid i bruksenhetene skal varsles i rimelig tid og gjennomføres slik at det ikke skaper unødvendig ulempe for seksjonseieren eller andre brukere.

Hvis sameiet ikke vedlikeholder fellesarealene i samsvar med første og annet ledd, og det mangelfulle vedlikeholdet står i fare for å påføre eiendommen skade eller ødeleggelse, kan en seksjonseier utføre vedlikeholdet selv. Seksjonseieren kan i slike tilfeller kreve å få sine nødvendige utgifter dekket på samme måte som andre vedlikeholdskostnader, jf. punkt 3. Før seksjonseieren starter et slikt vedlikehold, skal de øvrige seksjonseierne varsles i rimelig tid. Varsel kan unnlates dersom det foreligger særlige grunner som gjør det rimelig å unnlate å varsle.

### **5.3. Bygningsmessige arbeider**

Utskifting av vinduer og ytterdører, oppsetting av markiser, endring av fasadekledning, endring av utvendige farger eller lignende, skal skje etter en samlet plan vedtatt av årsmøtet. Skal slikt arbeid utføres av seksjonseierne selv, må det kun skje etter forutgående godkjenning av styret.

Tilbygg/påbygg og andre endringer av bebyggelsen som etter vedtektenes punkt 7.10 og eierseksjonsloven krever årsmøtets samtykke, må ikke igangsettes før samtykke er gitt. Dette gjelder selv om bygningsmyndighetene har gitt tillatelse til igangsettelse. Søknad eller melding til bygningsmyndighetene må godkjennes av styret før byggemelding kan sendes.

### **5.4. Seksjonseierens erstatningsansvar for mangelfullt vedlikehold**

En seksjonseier som ikke oppfyller vedlikeholdsplikten etter 5.1, skal erstatte tap dette påfører andre seksjonseiere. Seksjonseieren skal likevel ikke erstatte tapet dersom han eller hun kan sannsynliggjøre at det mangelfulle vedlikeholdet skyldes en hindring utenfor hans eller hennes kontroll og det ikke er rimelig å forvente at seksjonseieren skulle ha regnet med hindringen, overvunnet den eller unngått følgene av den.

Dersom det mangelfulle vedlikeholdet skyldes en tredjeperson som seksjonseieren har valgt til å utføre vedlikeholdet, er seksjonseieren ikke erstatningsansvarlig hvis seksjonseieren kan sannsynliggjøre at det mangelfulle vedlikeholdet skyldes en hindring også utenfor tredjepersonens kontroll, og det ikke er rimelig å forvente at tredjepersonen skulle ha regnet med hindringen, overvunnet den eller unngått følgene av den.

En seksjonseier er erstatningsansvarlig for indirekte tap som det mangelfulle vedlikeholdet har påført en annen seksjonseier, men bare når seksjonseieren har vært uaktsom.

Ved eierskifte er den nye eieren bare ansvarlig for den delen av tapet som skyldes mangelfullt vedlikehold i sin eiertid.

Dersom seksjonseierens mangelfulle vedlikehold fører til skade på bygninger, fellesarealer eller annet som sameiet skal vedlikeholde og utbedre etter 5.2 første og annet ledd, er seksjonseieren erstatningsansvarlig etter denne bestemmelsen.

### **5.5. Sameiets erstatningsansvar for mangelfullt vedlikehold**

Hvis sameiet ikke oppfyller sin vedlikeholdsplikt etter 5.2, skal det erstatte tap dette påfører seksjonseierne gjennom skader på bruksenhetene. Sameiet skal likevel ikke erstatte tapet dersom sameiet kan sannsynliggjøre at det mangelfulle vedlikeholdet skyldes en hindring også utenfor sameiets kontroll, og det ikke er rimelig å forvente at sameiet skulle ha regnet med hindringen, overvunnet den eller unngått følgene av den.

Dersom det mangelfulle vedlikeholdet skyldes en tredjeperson som styret har valgt til å utføre vedlikeholdet, er sameiet ikke erstatningsansvarlig hvis sameiet kan sannsynliggjøre at det mangelfulle vedlikeholdet skyldes en hindring også utenfor tredjepersonens kontroll, og det ikke er rimelig å forvente at tredjepersonen skulle ha regnet med hindringen, overvunnet den eller unngått følgene av den.

Sameiet er erstatningsansvarlig for indirekte tap som sameiets mangelfulle vedlikehold har påført en seksjonseier, men bare når sameiet har opptrådt uaktsomt.

Kravet om erstatning rettes mot styret. Fører erstatningskravet frem, er kostnaden en felleskostnad for sameiet.

#### **5.6. Fellesregler om omfanget av erstatning**

Ansvar etter 5.1 og 5.2 første og annet ledd omfatter ikke indirekte tap. Som indirekte tap regnes tap i næring, tap som følge av skade på annet enn bruksenheten og vanlig tilbehør til denne, og tap som følge av at bruksenheten eller deler av denne ikke kan brukes, for eksempel tapte leieinntekter.

Ansvar etter 5.1 eller 5.2 gjelder bare tap den ansvarlige med rimelighet kunne regne med som en mulig følge av det mangelfulle vedlikeholdet.

Dersom den seksjonseieren som er påført skaden, ikke begrenser tapet sitt gjennom rimelige tiltak, må eieren selv bære den delen av tapet som kunne vært unngått.

Erstatningsansvaret kan reduseres dersom det vil virke urimelig for den ansvarlige. Ved vurderingen skal det legges vekt på tapets størrelse sammenlignet med det tap som vanligvis oppstår i lignende tilfeller, og forholdene ellers.

For skader som en seksjonseier er erstatningsansvarlig for, skal seksjonseierens forsikring benyttes så langt den rekker, inkludert mulig egenandel, før sameiets forsikring benyttes. Hvis sameiets forsikring benyttes skal den som er erstatningsansvarlig betale forsikringens egenandel. Bestemmelsen gjelder også når skaden er forårsaket av noen av seksjonseierens husstand eller personer som seksjonseieren har gitt adgang til eiendommen eller overlatt sin seksjon til.

#### **5.7. Krav mot tidligere avtalepart**

En seksjonseier eller sameiet kan gjøre krav etter 5.1 og 5.2 og andre misligholdskrav gjeldende mot en tidligere avtalepart som har inngått avtalen som ledd i næringsvirksomhet. Første punktum gjelder bare i den utstrekning den ansvarlige etter 5.1 eller 5.2 kan gjøre krav gjeldende mot den tidligere avtaleparten.

### **6. MISLIGHOLD**

#### **6.1. Pålegg om salg av seksjonen**

Hvis en seksjonseier til tross for skriftlig advarsel vesentlig misligholder sine plikter, kan styret pålegge vedkommende å selge seksjonen, jf. eierseksjonsloven § 38. Kravet om advarsel gjelder ikke i de tilfellene det kan kreves fravikelse etter

eierseksjonsloven § 39. Advarselen skal opplyse om at vesentlig mislighold gir styret rett til å kreve seksjonen solgt. Et pålegg om salg skal gis skriftlig og opplyse om at seksjonen kan kreves solgt ved tvangssalg hvis pålegget ikke er etterkommet innen en fastsatt frist. Fristen skal ikke settes kortere enn seks måneder fra pålegget er mottatt.

Er pålegget ikke etterkommet innen fristen, kan seksjonen kreves solgt gjennom namsmyndighetene etter reglene om tvangssalg. Tvangsfullbyrdelsesloven §§ 4-18 og 4-19 gjelder tilsvarende. Dersom det innen fristen etter tvangssalg etter tvangssalg § 11-7 første ledd reises innvendinger mot tvangssalget som ikke er klart grunnløse, skal begjæringen om tvangssalg ikke tas til følge uten behandling ved allmennprosess. Bestemmelsene i tvangssalg § 11-20 om det minste bud som kan stadfestes, gjelder ikke ved tvangssalg etter eierseksjonsloven § 38.

## **6.2. Fravikelse av bruksenheten (utkastelse)**

Hvis seksjonseierens oppførsel medfører fare for ødeleggelse eller vesentlig forringelse av eiendommen, eller seksjonseierens oppførsel er til alvorlig plage eller sjenanse for eiendommens øvrige brukere, kan styret kreve fravikelse av bruksenheten etter tvangssalg § 13, jf. eierseksjonsloven § 39. En begjæring om fravikelse kan settes frem tidligst samtidig med at det gis pålegg etter eierseksjonsloven § 38 om salg. Begjæringen settes frem for tingretten. Dersom det innen fristen etter tvangssalg § 13-6 reises innvendinger mot fravikelsen som ikke er klart grunnløse, skal begjæringen om fravikelse ikke tas til følge uten behandling ved allmennprosess.

Etter reglene i bestemmelsen her og eierseksjonsloven § 39, kan det også kreves fravikelse overfor en bruker som ikke er seksjonseier.

## **7. ÅRSMØTET**

### **7.1. Årsmøtets myndighet. Mindretallsvern**

Årsmøtet har den øverste myndigheten i sameiet. Et flertall på årsmøtet kan ikke ta beslutninger som er egnet til å gi noen seksjonseiere eller utenforstående en urimelig fordel på andre seksjonseieres bekostning.

### **7.2. Ordinært årsmøte**

Ordinært årsmøte skal holdes hvert år innen utgangen av juni. Styret skal på forhånd varsle seksjonseierne om dato for møtet og om siste frist for å innlevere saker som ønskes behandlet.

### **7.3. Ekstraordinært årsmøte**

Ekstraordinært årsmøte skal holdes når styret finner det nødvendig, eller når minst to seksjonseiere som til sammen har minst ti prosent av stemmene, krever det og samtidig oppgir hvilke saker de ønsker behandlet.

#### **7.4. Innkalling til årsmøte**

Styret innkaller årsmøtet med et varsel som skal være på minst åtte og høyst tjue dager. Styret kan om nødvendig innkalle til ekstraordinært årsmøte med kortere varsel, men varselet kan aldri være kortere enn tre dager.

Blir det ikke innkalt til årsmøte som skal holdes etter loven, vedtektene eller tidligere beslutning på årsmøte, skal tingretten snarest innkalle til årsmøte når det kreves av en seksjonseier, et styremedlem eller forretningsføreren. Kostnadene dekkes som felleskostnader.

Innkallingen skjer skriftlig. Som skriftlig regnes også elektronisk kommunikasjon. I vedtektene kan det bestemmes at innkallingen i stedet eller i tillegg skal skje på annen måte. Seksjonseiere som ikke selv bruker bruksenheten, har i alle tilfeller krav på skriftlig innkalling.

Innkallingen skal tydelig angi de sakene årsmøtet skal behandle. Skal årsmøtet kunne behandle et forslag som etter loven eller vedtektene må vedtas med minst to tredjedels flertall av de avgitte stemmene, må hovedinnholdet være angitt i innkallingen.

Saker som en seksjonseier ønsker behandlet i det ordinære årsmøtet, skal nevnes i innkallingen når styret har mottatt krav om det før fristen etter 7.2.

#### **7.5. Saker årsmøtet skal behandle**

Årsmøtet skal behandle de sakene som er angitt i innkallingen til møtet.

Uten hensyn til om sakene er nevnt i innkallingen, skal det ordinære årsmøtet

- a) behandle styrets årsberetning
- b) behandle og eventuelt godkjenne styrets regnskap for foregående kalenderår
- c) velge styremedlemmer.

Årsberetning, regnskap og eventuell revisjonsberetning skal senest en uke før ordinært årsmøte sendes ut til alle seksjonseiere med kjent adresse. Dokumentene skal dessuten være tilgjengelige i årsmøtet.

#### **7.6. Saker årsmøtet kan behandle**

Bortsett fra saker som skal behandles av ordinært årsmøte etter 7.5 annet ledd, kan årsmøtet bare ta beslutning om saker som er angitt i innkallingen til møtet i samsvar med 7.4 fjerde ledd. Hvis alle seksjonseierne er til stede på årsmøtet og stemmer for det, kan årsmøtet også ta beslutning i saker som ikke står i innkallingen. At saken ikke er nevnt i innkallingen, er ikke til hinder for at styret beslutter å innkalle til nytt årsmøte for å avgjøre forslag som er fremsatt i møtet.

#### **7.7. Hvem som kan delta på årsmøtet**

Alle seksjonseierne har rett til å delta på årsmøtet med forslags-, tale-, og stemmerett. Ektefelle, samboer eller et annet medlem av husstanden til eieren av en boligseksjon har rett til å være til stede og til å uttale seg.

Styremedlemmer, forretningsfører, revisor og leier av boligseksjon har rett til å være til stede på årsmøtet og til å uttale seg. Styreleder og forretningsfører har plikt til å være til stede med mindre det er åpenbart unødvendig eller de har gyldig forfall.

En seksjonseier kan møte ved fullmektig. Fullmakten kan når som helst tilbakekalles. Seksjonseieren har rett til å ta med en rådgiver til årsmøtet. Rådgiveren har bare rett til å uttale seg dersom et flertall på årsmøtet tillater det.

#### **7.8. Ledelse av årsmøtet**

Styrelederen leder årsmøtet med mindre årsmøtet velger en annen møteleder. Møtelederen behøver ikke å være seksjonseier.

#### **7.9. Inhabilitet**

Ingen kan delta i en avstemning om

- a) et søksmål mot en selv eller ens nærstående
- b) ens eget eller ens nærståendes ansvar overfor sameiet
- c) et søksmål mot andre eller andres ansvar overfor sameiet dersom egen interesse i saken er vesentlig og kan stride mot sameiets interesser
- d) pålegg eller krav etter eierseksjonsloven §§ 38 (pålegg om salg) og 39 (utkastelse) som er rettet mot en selv eller ens nærstående.

Første ledd gjelder også for den som opptrer ved eller som fullmektig.

#### **7.10. Flertallskrav ved ulike beslutninger på årsmøtet. Særlige begrensninger i årsmøtets myndighet.**

Beslutninger på årsmøtet tas med vanlig flertall av de avgitte stemmene hvis ikke andre flertallskrav er fastsatt i loven eller vedtektene. Vedtektene kan ikke fastsette strengere flertallskrav enn det som er fastsatt i loven.

Det kreves et flertall på minst to tredjedeler av de avgitte stemmene på årsmøtet for å ta beslutning om

- a) ombygging, påbygging eller andre endringer av bebyggelsen eller tomten som går ut over vanlig forvaltning og vedlikehold i det aktuelle sameiet
- b) omgjøring av fellesarealer til nye bruksenheter eller utvidelse av eksisterende bruksenheter
- c) salg, kjøp, utleie eller leie av fast eiendom, inkludert seksjoner i sameiet som tilhører eller skal tilhøre seksjonseierne i fellesskap, eller andre rettslige disposisjoner over fast eiendom som går ut over vanlig forvaltning
- d) samtykke til at formålet for én eller flere bruksenheter endres fra boligformål til annet formål eller omvendt
- e) samtykke til reseksjonering som nevnt i eierseksjonsloven § 20 annet ledd annet punktum.

#### **7.11. Flertallskrav for særlige bomiljøtiltak**

Tiltak som har sammenheng med seksjonseierens bo- eller bruksinteresser, og som går ut over vanlig forvaltning, og som fører med seg økonomisk ansvar eller utlegg for

seksjonseierne i fellesskap på mindre enn fem prosent av de årlige felleskostnadene, besluttet med vanlig flertall av de avgitte stemmene på årsmøtet. Hvis tiltaket fører med seg økonomisk ansvar eller utlegg for seksjonseierne i fellesskap på mer enn fem prosent av de årlige felleskostnadene, kreves det et flertall på minst to tredjedeler av de avgitte stemmene på årsmøtet.

Hvis tiltak etter første ledd fører med seg et samlet økonomisk ansvar eller utlegg for enkelte seksjonseiere på mer enn halvparten av folketrygdens grunnbeløp på det tidspunktet tiltaket besluttet, kan tiltaket bare gjennomføres hvis disse seksjonseierne uttrykkelig sier seg enige.

#### **7.12. Beslutninger som krever enighet fra alle seksjonseiere**

Alle seksjonseiere må, enten på årsmøtet eller på et annet tidspunkt, uttrykkelig si seg enige hvis sameiet skal kunne ta beslutning om

- a) salg eller bortfeste av hele eller vesentlige deler av eiendommen
- b) oppløsning av sameiet
- c) tiltak som medfører en vesentlig endring av sameiets karakter
- d) tiltak som går ut over seksjonseierens bo- eller bruksinteresser, uavhengig av størrelsen på kostnaden som tiltaket medfører, og uavhengig av hvor stort økonomisk ansvar eller utlegg tiltaket medfører for de enkelte seksjonseierne.

#### **7.13. Beregning av flertall og opptelling av stemmer på årsmøtet**

På årsmøtet regnes flertallet etter sameiebrøken om ikke annet er fastsatt i vedtektene. En slik vedtektsbestemmelse krever at de seksjonseierne det gjelder, uttrykkelig har sagt seg enige.

Ved opptelling av stemmer anses blanke stemmer som ikke avgitt. Står stemmene likt, avgjøres saken ved loddtrekning.

#### **7.14. Protokoll fra årsmøtet**

Møtelederen har ansvar for at det føres protokoll over alle saker som behandles, og alle beslutninger som tas på årsmøtet. Møtelederen og minst én seksjonseier som utpekes av årsmøtet blant dem som er til stede, skal underskrive protokollen. Protokollen skal til enhver tid holdes tilgjengelig for seksjonseierne.

Protokollen skal inneholde navn på alle som er til stede, eventuelt hvor mange seksjonseiere som er representert ved fullmektig. Den kan også inneholdereferat av innleggene på årsmøtet. Ved avstemninger som krever samtykke fra den det gjelder bør det redegjøres for hvem som har gitt samtykke.

### **8. STYRET**

#### **8.1. Plikt til å ha et styre. Styrets sammensetning**

Sameiet skal ha et styre. Styret skal ha en leder. Styret skal ha tre medlemmer hvis ikke annet er fastsatt i vedtektene her.

Årsmøtet skal velge en styreleder.

## **8.2. Valg av styret, tjenestetid og vederlag**

Årsmøtet skal velge styret med vanlig flertall av de avgitte stemmene. Styrelederen skal velges særskilt. Bare myndige personer kan være styremedlemmer. Vedtektene kan fastsette at bare fysiske personer skal kunne velges som styremedlem. Om andre enn fysiske personer kan velges til styremedlem, kan dette bare skje ved at det velges en utpekt representant for vedkommende.

Årsmøtet kan også velge varamedlemmer til styret. Vedtektene kan fastsette nærmere regler om dette.

Styremedlemmene tjenestegjør i to år hvis ikke årsmøtet har bestemt noe annet. Årsmøtet skal fastsette eventuelt vederlag til styremedlemmene.

Når særlige forhold foreligger, har et styremedlem rett til å fratre før tjenestetiden er ute. Styret skal ha et rimelig forhåndsvarsel om fratredelsen. Årsmøtet kan med vanlig flertall beslutte at et medlem av styret skal fratre.

## **8.3. Styremøter**

Styrelederen skal sørge for at styret møtes så ofte som det trengs. Et styremedlem eller forretningsføreren kan kreve at styret sammenkalles.

Styremøtet skal ledes av styrelederen. Er ikke styrelederen til stede, og det ikke er valgt noen nestleder, skal styret velge en møteleder.

Styret er beslutningsdyktig når mer enn halvparten av alle styremedlemmene er til stede. Beslutninger kan treffes med mer enn halvparten av de avgitte stemmene. Står stemmene likt, gjør møtelederens stemme utslaget. De som stemmer for en beslutning, må likevel utgjøre mer enn en tredjedel av alle styremedlemmene.

Styret skal føre protokoll fra styremøtene. Alle de fremmøtte styremedlemmene skal undertegne protokollen. Protokollen skal angi tid og sted for møtet, hvem som deltok, hvem som var møteleder, hvilke saker som ble behandlet, hva som ble besluttet, og hvem som eventuelt stemte imot beslutningene. Den enkelte seksjonseier har ikke krav på å gjennomgå protokollen.

## **8.4. Styrets oppgaver**

Styret skal sørge for vedlikehold og drift av eiendommen og ellers sørge for forvaltningen av sameiets anliggender i samsvar med lov, vedtekter og beslutninger på årsmøtet.

## **8.5. Styrets beslutningsmyndighet. Mindretallsvern.**

Styret skal ta alle beslutninger som ikke i loven eller vedtektene er lagt til andre organer. Beslutninger som kan tas med et vanlig flertall på årsmøtet, kan også tas av styret om ikke annet følger av lov, vedtekter eller årsmøtets beslutning i det enkelte tilfelle.

Styret kan ikke ta beslutninger eller handle på en måte som er egnet til å gi noen seksjonseiere eller utenforstående en urimelig fordel på andre seksjonseieres bekostning.

#### **8.6. Inhabilitet**

Et styremedlem kan ikke delta i behandlingen eller avgjørelsen av noe spørsmål som medlemmet selv eller dennes nærstående har en fremtredende personlig eller økonomisk særinteresse i.

#### **8.7. Styrets representasjonsadgang og ansvar**

Styret har rett til å representere seksjonseierne og forplikte dem med sin underskrift i saker som gjelder seksjonseiernes felles rettigheter og plikter. Dette omfatter å gjennomføre beslutninger truffet av årsmøtet eller styret, og rettigheter og plikter som ellers angår fellesareal og fast eiendom. Styret kan også gjøre gjeldende krav seksjonseierne har mot utbyggeren dersom kravet knytter seg til mangler ved fellesarealene eller forsinket ferdigstilling av disse.

Har styret eller styremedlemmene overskredet sin myndighet, er avtale med tredjeperson ikke bindende for seksjonseierne dersom de kan godtgjøre at tredjepersonen innså eller burde innså at myndigheten ble overskredet, og det derfor ville være uredlig å påberope seg avtalen.

### **9. FORRETNINGSFØRER**

#### **9.1. Ansettelse eller engasjement av forretningsfører**

Årsmøtet kan med vanlig flertall beslutte at sameiet skal ha en forretningsfører.

Om vedtektene ikke bestemmer noe annet, er det styrets oppgave å ansette eller engasjere forretningsfører og andre funksjonærer, gi instruks for dem, fastsette deres lønn eller godtgjørelse, føre tilsyn med at de oppfyller sine plikter, samt å avslutte engasjementet.

En ansettelse av en forretningsfører kan bare skje med en oppsigelsesfrist som ikke må overstige seks måneder. Med to tredjedels flertall av stemmene på årsmøtet kan årsmøtet beslutte at en avtale om forretningsførsel gjøres uoppsigelig fra sameiets side for et lengre tidsrom, men ikke for mer enn fem år.

#### **9.2. Forretningsførerens beslutningsmyndighet og representasjonsrett**

Styret kan delegere deler av sin kompetanse til å ta beslutninger etter punkt 8.5. til forretningsføreren. Forretningsføreren kan bare utøve sin beslutningsmyndighet innenfor rammene av hva som er delegert fra styret.

I saker som gjelder vanlig vedlikehold og drift, kan forretningsføreren representere seksjonseierne på samme måte som styret.

Forretningsføreren kan ikke ta beslutninger eller handle på en måte som er egnet til å gi noen seksjonseiere eller utenforstående en urimelig fordel på andre seksjonseieres bekostning.

Punkt 8.7 tredje ledd gjelder tilsvarende.

### **9.3. Inhabilitet**

Forretningsføreren kan ikke delta i behandlingen eller avgjørelsen av noe spørsmål som forretningsføreren selv eller dennes nærstående har en fremtredende personlig eller økonomisk særinteresse i.

## **10. REGNSKAP OG REVISJON**

### **10.1. Plikt til å føre regnskap**

Styret skal sørge for ordentlig og tilstrekkelig regnskapsføring. Styret skal legge frem regnskapet for det forrige kalenderåret på det ordinære årsmøtet.

Styret sørger for at det blir ført regnskap og utarbeidet årsregnskap og årsberetning i samsvar med bestemmelsene gitt i eller i medhold av regnskapsloven.

### **10.2. Plikt til å ha revisor**

Sameiet skal ha én eller flere statsautoriserte eller registrerte revisorer.

Årsmøtet velger revisor. Revisoren tjenestegjør inntil annen revisor er valgt. Dersom sameiet har statsautorisert eller registrert revisor, gjelder bestemmelsene i revisorloven så langt de passer.

## **11. ENDRINGER I VEDTEKTENE**

Endringer i sameiets vedtekter kan besluttes av årsmøtet med minst to tredjedeler av de avgitte stemmer, med mindre eierseksjonsloven stiller strengere krav. Vedtektsendringer ifm. resekjonering iht. endelig byggeplan kan ikke begrenses uten utbyggers tillatelse.

Vedtekten må registreres i Foretaksregisteret.

## **12. FORHOLDET TIL LOV OM EIERSEKSJONER**

For så vidt ikke annet følger av disse vedtekter, gjelder reglene i lov om eierseksjoner av 16. juni 2017 nr. 65.

# Nordnorsk Revisjon AS

Statsautoriserte revisorer

Til generalforsamlingen i  
Sameiet Banhammaren 1, Henningsvær

**NORDNORSK REVISJON AS**  
E-post: firmapost@nordnorskrevisjon.no  
Hjemmeside: www.nordnorskrevisjon.no  
Revisornummer: 936 929 443  
Godkjent regnskapsselskap

**Svolvær**  
Postboks 3, 8301 Svolvær  
Telefon 76 06 89 60  
**Leknes**  
Postboks 261, 8370 Leknes  
Telefon 76 06 89 50  
**Bodø**  
Postboks 3, 8301 Svolvær  
Telefon 91 73 45 59

Svolvær, 03.02.2026

## UAVHENGIG REVISORS BERETNING FOR 2025

### Konklusjon

Vi har revidert årsregnskapet for Sameiet Banhammaren 1, Henningsvær som viser et underskudd på kr 301.385. Årsregnskapet består av balanse per 31. desember 2025, resultatregnskap for regnskapsåret avsluttet per denne datoen og noter til årsregnskapet, herunder et sammendrag av viktige regnskapsprinsipper.

Etter vår mening

- oppfyller årsregnskapet gjeldende lovkrav, og
- gir årsregnskapet et rettviseende bilde av selskapets finansielle stilling per 31. desember 2025 og av dets resultater for regnskapsåret avsluttet per denne datoen i samsvar med regnskapslovens regler og god regnskapsskikk i Norge.

### Grunnlag for konklusjonen

Vi har gjennomført revisjonen i samsvar med den internasjonale revisjonsstandarden for revisjon av regnskap til mindre komplekse enheter (ISA for MKE). Våre oppgaver og plikter i henhold til ISA for MKE er beskrevet nedenfor under Revisors oppgaver og plikter ved revisjonen av årsregnskapet. Vi er uavhengige av selskapet i samsvar med kravene i relevante lover og forskrifter i Norge og International Code of Ethics for Professional Accountants (inkludert internasjonale uavhengighetsstandarder) utstedt av International Ethics Standards Board for Accountants (IESBA-reglene), og vi har overholdt våre øvrige etiske forpliktelser i samsvar med disse kravene. Innhentet revisjonsbevis er etter vår vurdering tilstrekkelig og hensiktsmessig som grunnlag for vår konklusjon.

### Ledelsens ansvar for årsregnskapet

Styret (ledelsen) er ansvarlig for å utarbeide årsregnskapet og for at det gir et rettviseende bilde i samsvar med regnskapslovens regler og god regnskapsskikk i Norge. Ledelsen er også ansvarlig for slik intern kontroll som den finner nødvendig for å kunne utarbeide et årsregnskap som ikke inneholder vesentlig feilinformasjon, verken som følge av misligheter eller utilsiktede feil.

Ved utarbeidelsen av årsregnskapet må ledelsen ta standpunkt til selskapets evne til fortsatt drift og opplyse om forhold av betydning for fortsatt drift. Forutsetningen om fortsatt drift skal legges til grunn for årsregnskapet så lenge det ikke er sannsynlig at virksomheten vil bli avviklet.

# Nordnorsk Revisjon AS

Statsautoriserte revisorer

## Revisors oppgaver og plikter ved revisjonen av årsregnskapet (1)

Vårt mål er å oppnå betryggende sikkerhet for at årsregnskapet for Sameiet Banhammaren 1, Henningsvær som helhet ikke inneholder vesentlig feilinformasjon, verken som følge av misligheter eller utilsiktede feil, og å avgi en revisjonsberetning som inneholder vår konklusjon. Betryggende sikkerhet er en høy grad av sikkerhet, men ingen garanti for at en revisjon utført i samsvar med ISA for MKE, alltid vil avdekke vesentlig feilinformasjon. Feilinformasjon kan oppstå som følge av misligheter eller utilsiktede feil. Feilinformasjon er å anse som vesentlig dersom den enkeltvis eller samlet med rimelighet kan forventes å påvirke de økonomiske beslutningene som brukerne foretar, på grunnlag av årsregnskapet.

Nordnorsk Revisjon AS

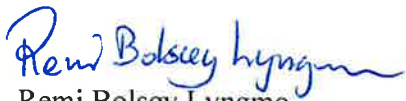

Remi Bolsøy Lyngmo  
statsautorisert revisor

(1) For videre beskrivelse av revisors oppgaver og plikter vises det til <https://revisorforeningen.no/revisjonsberetninger>

## RESULTATREGNSKAP 2025

### SAMEIET BANHAMMAREN 1, HENNINGSVÆR

#### Driftsinntekter og driftskostnader

	2025	2024	Note
Inntekt fra seksjonseiere	1.287.754	1.233.732	
Andre inntekter		611	
<b>SUM DRIFTSINTEKTER</b>	<b>1.287.754</b>	<b>1.234.343</b>	
Styrehonorar	30.000	30.000	2)
Arbeidsgiveragift	4.230	4.230	
Avskrivinger	-	-	
Vedlikeholdsfond/avskr.	60.000	60.000	
Vannavgift	102.000	85.000	
Renovasjon	189.108	167.136	
Slamtømming, septikk	-	-	
Strøm	5.247	4.492	
Snørydding	94.788	76.692	
Reparasjon, vedlikehold	360.700	5.934	
Regnskap, fakturering, innføring	115.216	78.565	
Revisjon	18.875	18.625	
Adm, forretningsførsel, annen bistand	68.151	41.646	
Vaktmestertjenester	134.077	122.464	
Bredbånd, Altibox	263.433	254.592	
Forsikring bygninger	120.005	102.836	
Diverse kostnader	34.307	21.139	
Tap ved avgang driftsmiddel	-	-	
<b>SUM DRIFTSKOSTNADER</b>	<b>1.600.137</b>	<b>1.073.351</b>	
<b>DRIFTSRESULTAT</b>	<b>-312.383</b>	<b>160.992</b>	
Finansinntekter og finanskostnader			
Annen renteinntekt	10.998	15.837	
<b>RESULTAT AV FINANSPOSTER</b>	<b>10.998</b>	<b>15.837</b>	
<b>RESULTAT</b>	<b>-301.385</b>	<b>176.829</b>	

**BALANSEREGNSKAP 2025**  
**SAMEIET BANHAMMAREN 1, HENNINGSVÆR**

EIENDELER	2025	2024	Note
OMLØPSMIDLER			
Kundefordringer	-280.424	49.895	
Bankinnskudd	723.528	915.144	
Andre fordringer	34.201	28.601	
Sum omløpsmidler	<u>477.305</u>	<u>993.640</u>	3)
SUM EIENDELER	<u><b>477.305</b></u>	<u><b>993.640</b></u>	
EGENKAPITAL			
Sum opptjent egenkapital	148.787	450.172	4)
SUM EGENKAPITAL	<u><b>148.787</b></u>	<u><b>450.172</b></u>	
GJELD			
Leverandørgjeld	41.559	57.807	
Påløpt vedlikehold/fond	240.000	180.000	5)
Gjeld til seksjonseiere jf ferdigatest	-	268.431	
Annen kortsiktig gjeld	34.229	37.230	
Skyldig offentlige avgifter	12.730		
Sum gjeld	<u><b>328.518</b></u>	<u><b>543.468</b></u>	
SUM GJELD	<u><b>328.518</b></u>	<u><b>543.468</b></u>	
SUM EGENKAPITAL OG GJELD	<u><b>477.305</b></u>	<u><b>993.640</b></u>	

Oslo, 02.02.2026

\_\_\_\_\_  
 Caroline Wold Knudsen  
 Styrets leder

\_\_\_\_\_  
 Kaare Jarbeaux  
 Styremedlem

\_\_\_\_\_  
 Anniken Iversen  
 Styremedlem



## Opplysninger til eigedomsmeklar

EM §6-7 Kommunale avgifter og eigedomsskatt

Kjelde: Vågan Kommune

### Gjeld eigedom

**Kommunenr.:** 1865 **Gardsnr.:** 5 **Bruksnr.:** 138 **Seksjonsnr.:** 28**Adresse:** Banhammaren 2E, 8312 HENNINGSVÆR**Referanse:** 101260023

Kommunalt standardgebyr for eigedommar som det er bygd på, og som er knytt til kommunalt/interkommunalt tenestetilbod

Avgift	Grunnlag	Årleg avgift
Renovasjon	Ekstern leverandør	Lofoten Avfallsselskap IKS
Eigedomsskatt		1652

#### [ATTERHALD VED UTLEVERING AV INFORMASJON I SAMBAND MED EIGEDOMSFØRESPURNADER.](#)

Vi tar atterhald om at det kan vere avvik i registra/karta/arkiva våre når det gjeld den faktiske situasjonen og at det kan ligge føre forhold omkring eigedom og bygningar som kommunen ikkje er kjend med. Dei som brukar informasjonen, må derfor vere medviten på samanheng og føremål som han blir nytta i, og bruke informasjonen kritisk.

Papirutskrifter frå det digitale kartverket kan innehalde liner som lett kan føre til misforståingar. Dette gjeld ofte karttema som leidningar og eigedomsgrenser som i mange tilfelle kan vere unøyaktige. Derfor må for eksempel ikkje gravearbeid på leidningar gjerast utan at leidningen i marka er påvist.

Kommunen kan ikkje stillast økonomisk ansvarleg for bruk av informasjon som blir oppgitt i samanheng med eigedomsførespurnader.

NORD

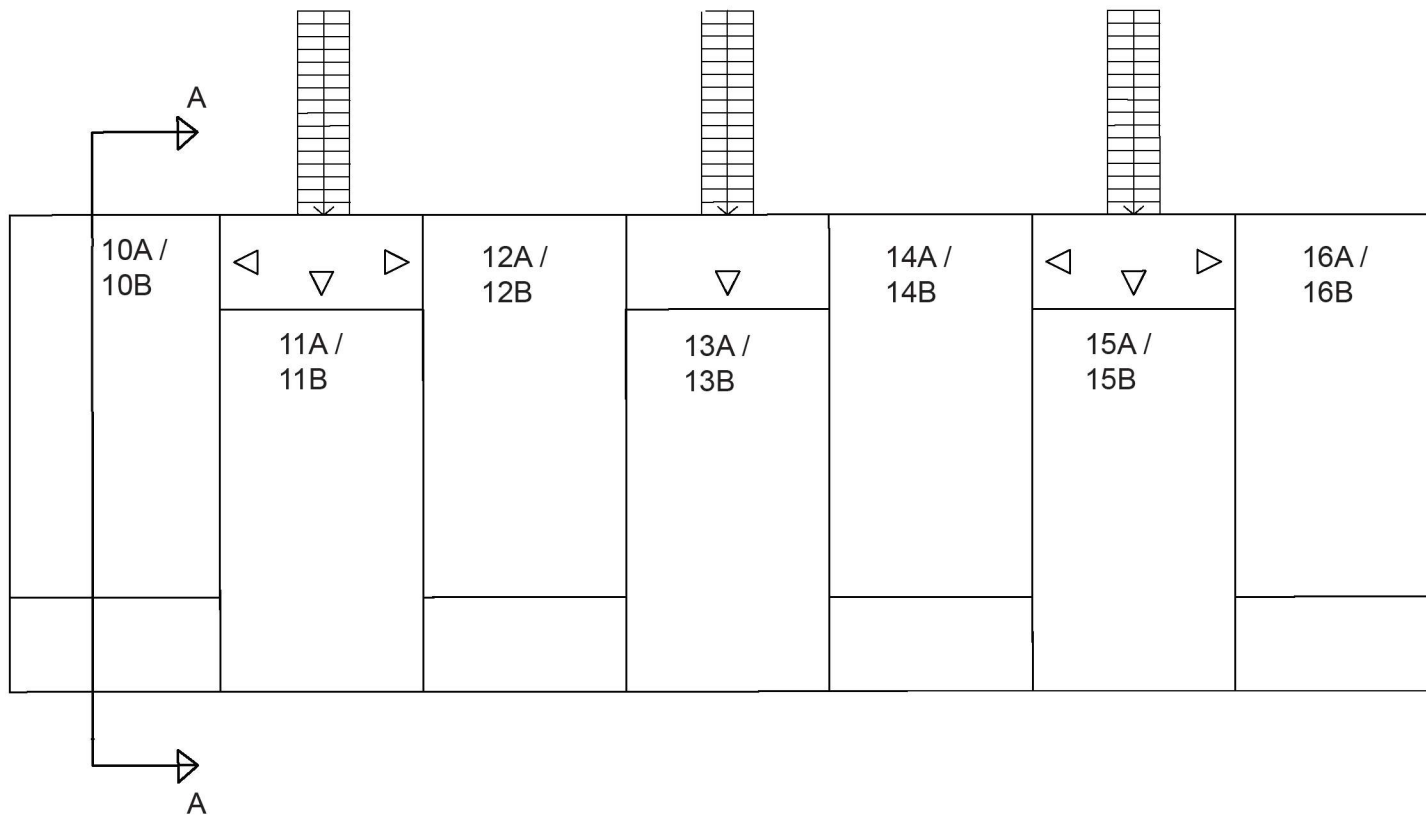
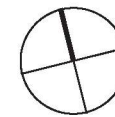

PLAN

STANDARD  
ENTRÉ FRA  
SIDEN

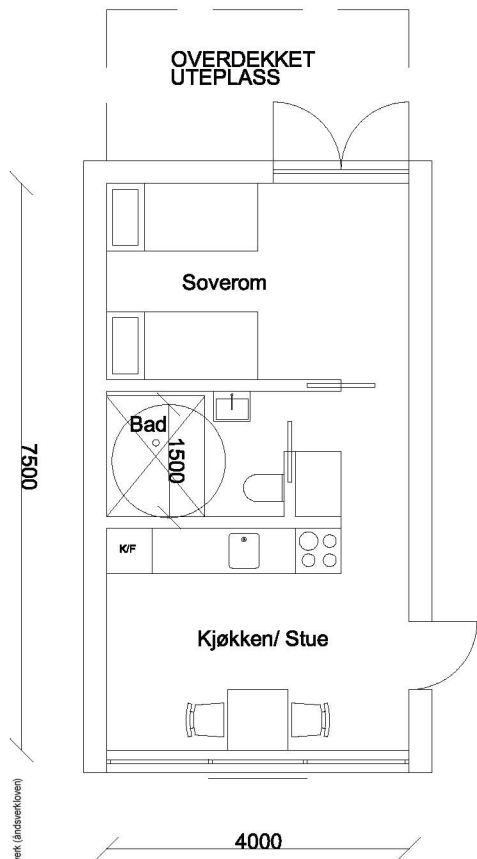

A

STANDARD  
ENTRÉ FRA  
MOTSATT SIDE

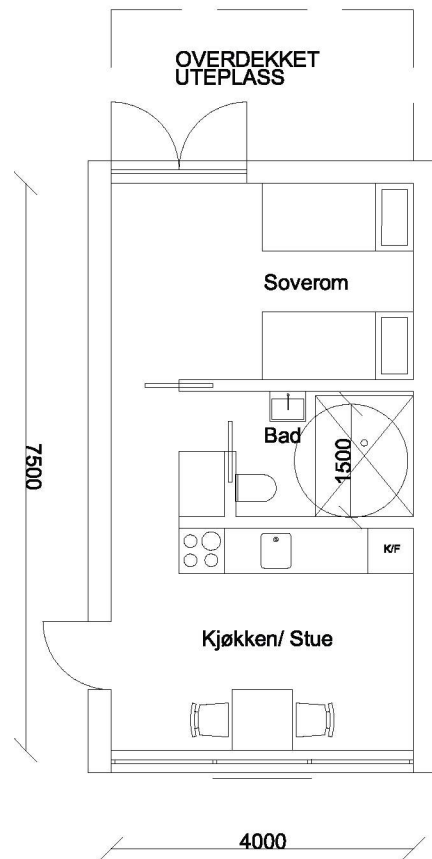

A(S)

STANDARD  
ENTRÉ FRA  
FORSIDEN

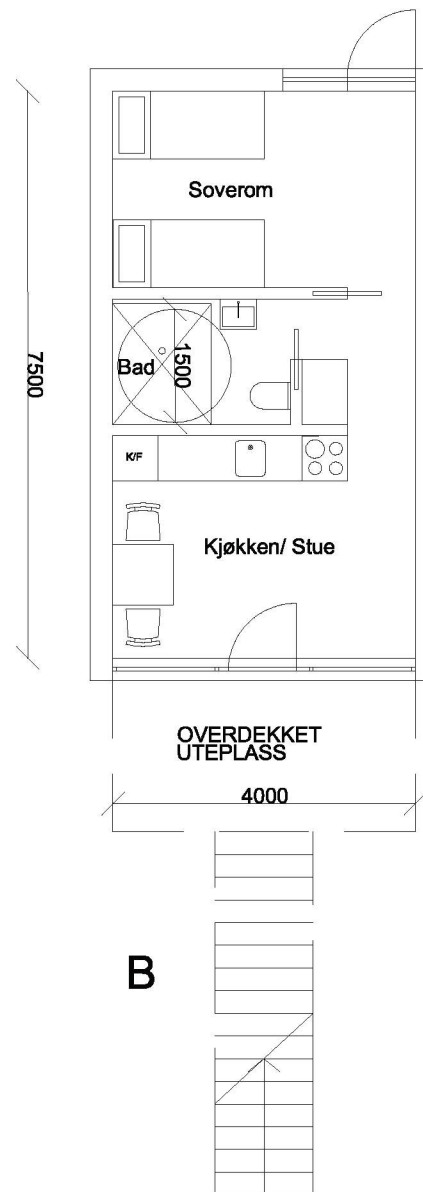

B

OVERDEKKET  
UTEPLASS

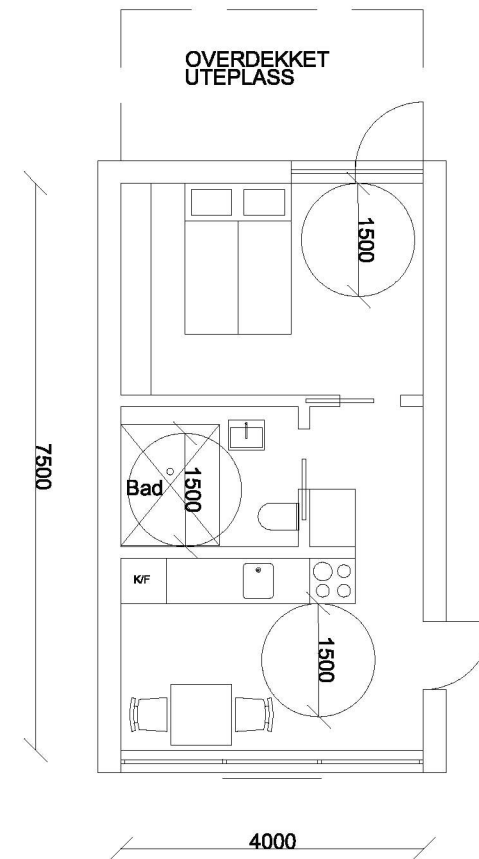

C

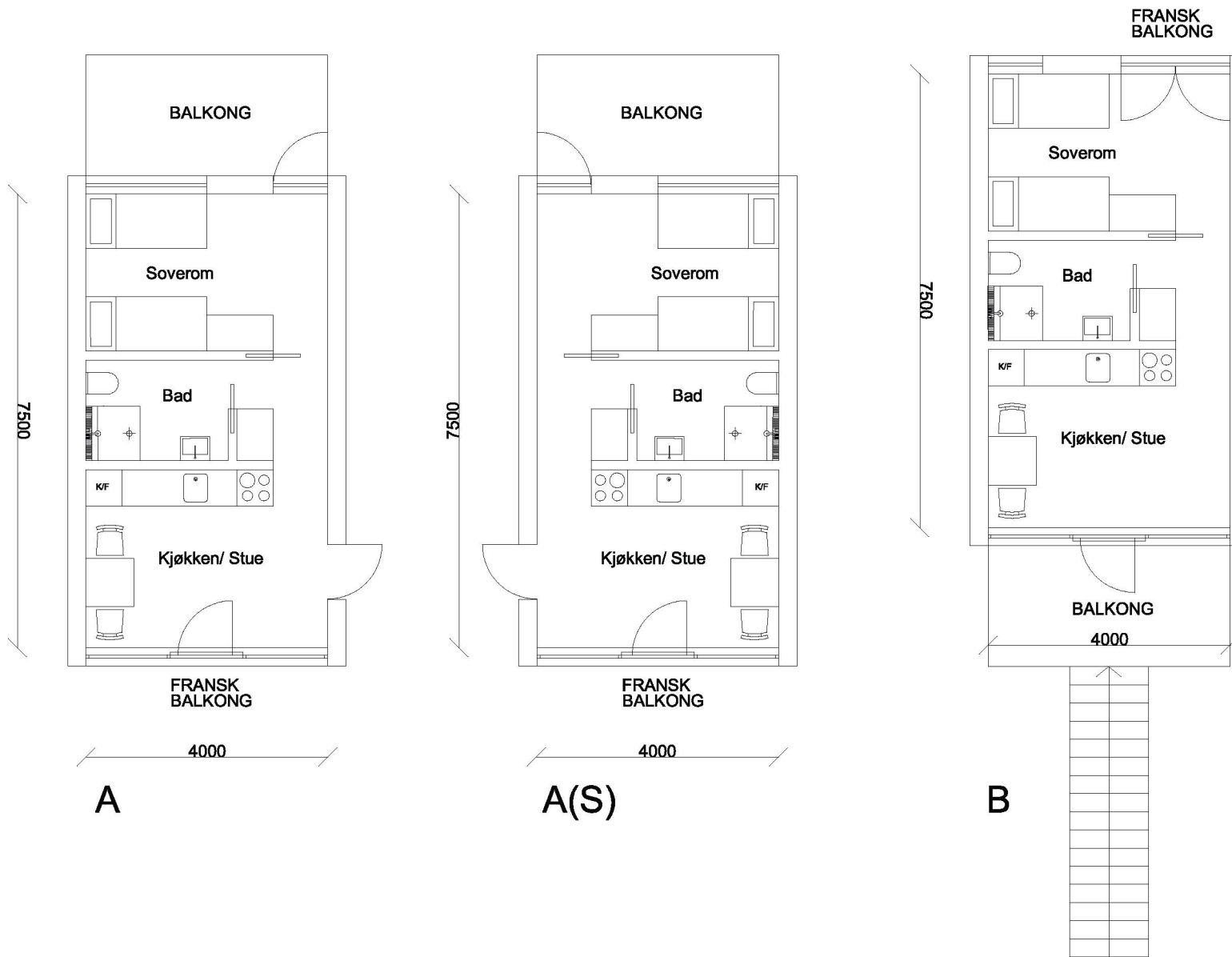

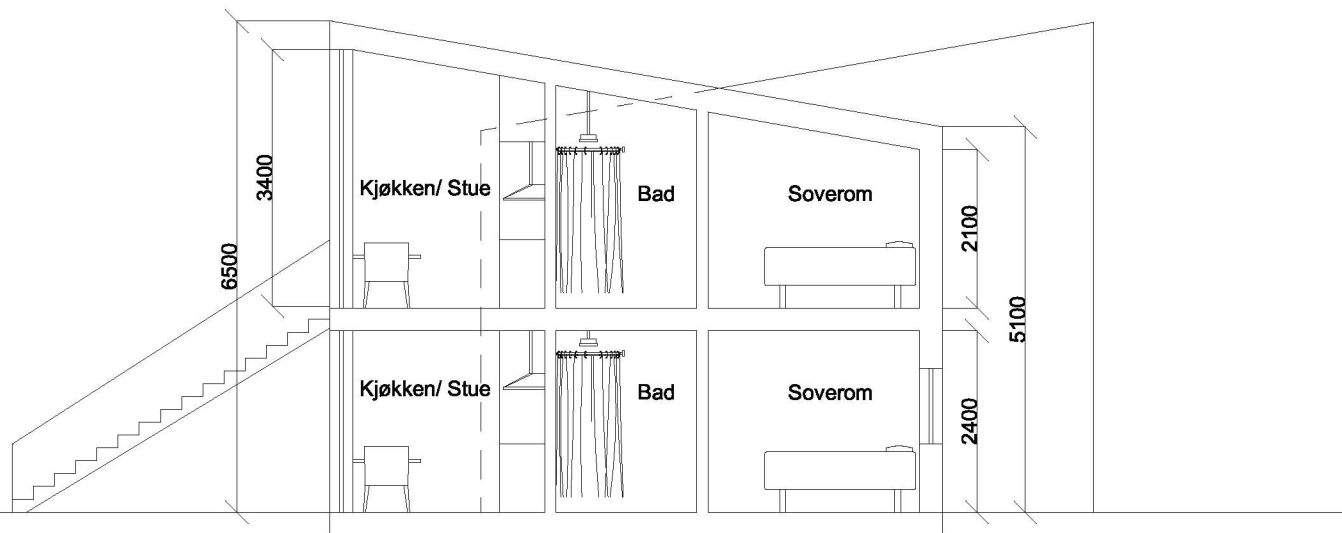

SNITT A - A

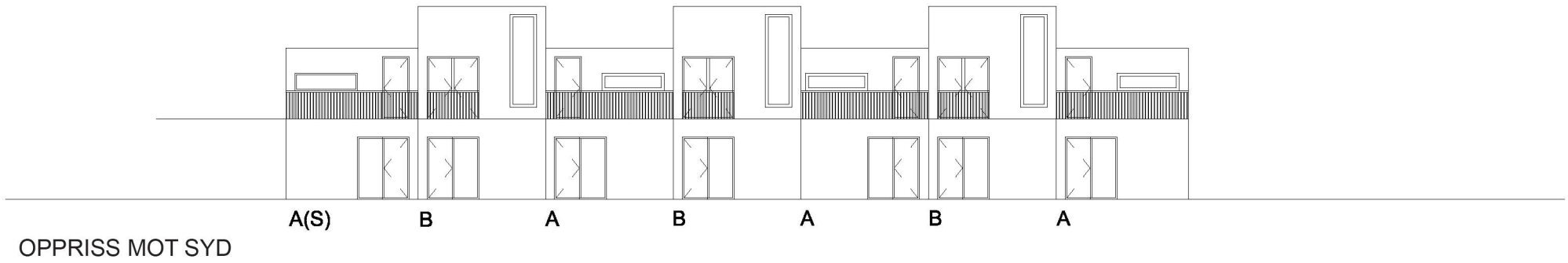
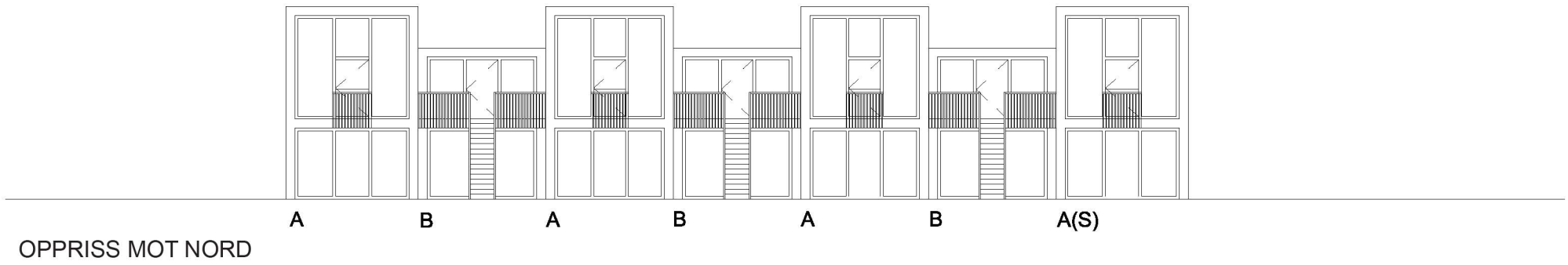

28.01.2020 Denne tegning omfattes av lov om opphavsrett til åndsverk (ansverksloven)

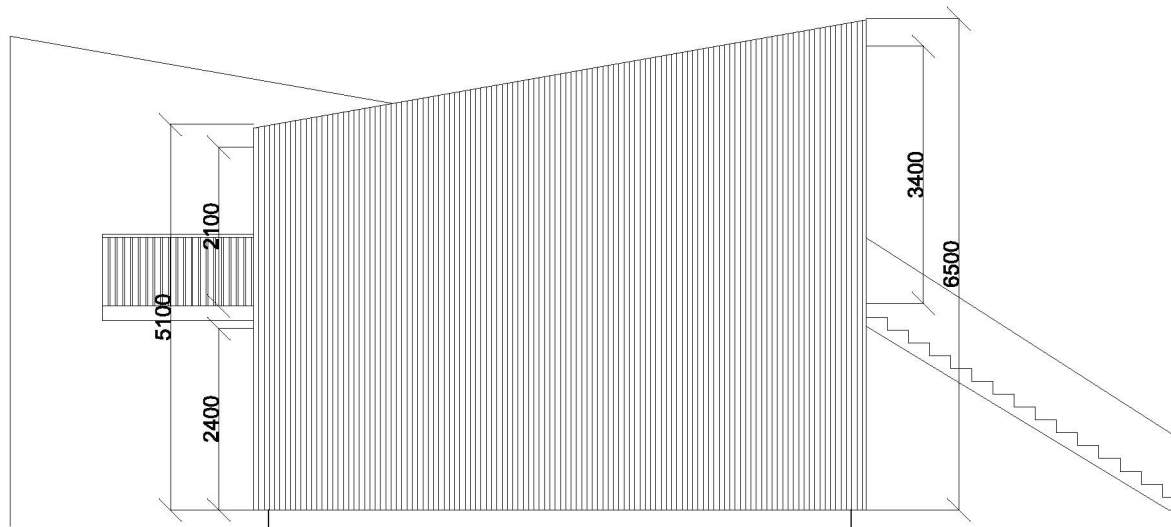

FASADE MOT ØST

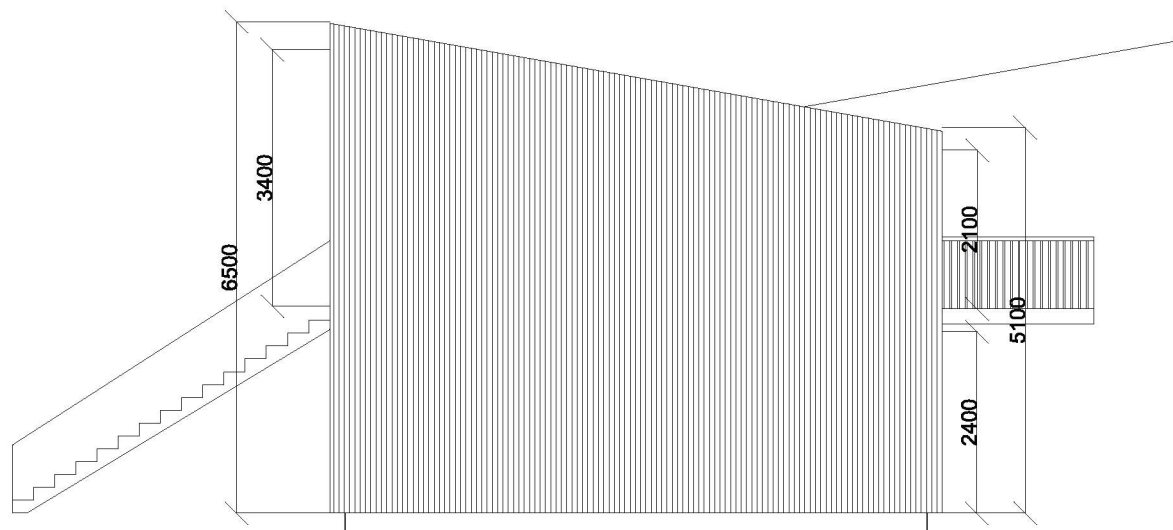

FASADE MOT VEST

# SAMEIET BANHAMMAREN 1, HENNINGSVÆR

## NOTER TIL REGNSKAPET 2025

### **NOTE 1 REGNSKAPSPRINSIPPER OG ENDRINGER I PRINSIPPER**

Presentasjonen av årsregnskapet er basert på fortsatt drift og avlagt i samsvar med regnskapsloven av 1998 og norske regnskapsstandarder.

I det etterfølgende beskrives de prinsipper som er fulgt for vurdering og klassifisering av regnskapspostene.

- Inntekter resultatføres etter opptjeningsprinsippet.
- Omløpsmidler vurderes til laveste verdi av anskaffelseskost og virkelig verdi, herunder er kundefordringer og andre fordringer oppført til pålydende med fradrag for påregnelige tap.
- Kortsiktig gjeld er balanseført til nominell verdi på etableringstidspunktet.
- Sameiet er ikke skattepliktig.

### **NOTE 2 ANSATTE OG GODTGJØRELSE**

Sameiet har ingen ansatte. Godtgjørelse gjelder styrehonorar.

### **NOTE 3 FORDRINGER**

Selskapet har ingen fordringer som forfaller senere enn ett år etter regnskapsåret.

### **NOTE 4 EGENKAPITALEN**

	Opptjent Egenkapital	Sum
Egenkapital pr. 01.01.25	450.172	450.172
Årets resultat	-301.385	-301.385
Egenkapital pr. 31.12.25	148.787	148.787

**SAMEIET BANHAMMAREN 1, HENNINGSVÆR**  
**NOTER TIL REGNSKAPET 2025**

**NOTE 5 VEDLIKEHOLDSFOND**

	<b>Avsetning</b>	<b>Årlig Avsetning</b>	<b>Saldo 01.01.25</b>	<b>Saldo 31.12.25</b>
Utvendig vedlikehold	Estimat	60.000	180.000	240.000
<b>Sum</b>		<b>60.000</b>	<b>120.000</b>	<b>240.000</b>



Nsw Arkitektur AS  
Rådhusgata 27  
0158 OSLO

## Midlertidig brukstillatelse - tiltak med ansvarsrett - gbn 5/138

Vedtaksstype	Vedtaksdato	Vedtaksnr
Delegert Plan- og bygningsavdelingen/utvikling	22.05.2025	D- 218/25

### Saksopplysninger:

Det foreligger søknad om midlertidig brukstillatelse for midlertidig brukstillatelse for Bøteriet, hele tiltaket, gnr. 5 bnr. 138, Henningsvær.

Ansvarlig søker: Nsw Arkitektur AS  
Tiltakshaver: Maud Eiendomsinvest AS

Foreliggende vedtak i saken:

- Midlertidig brukstillatelse - Hus 8A, 8B, 9A, 9B og servicebygg 2. etg, gbn 5/138, vedtak D- 290/22 (10.07.2022).
- Midlertidig brukstillatelse - leilighetsbygg - Bøteriet gbn 5/138, vedtak D- 202/22 (23.05.2022).
- Igangsettingstillatelse (IG2) utførelse av bygningsmessige arbeider, vedtak D-372/20 (25.09.2020).
- Endring av ansvarsforhold og lengdeutvidelse av leilighetsbygg, vedtak D-085/21 (25.02.2021)
- Igangsettingstillatelse IG- betongkonstruksjoner D-355/20 (16.09.2020)
- Endringsøknad oppdeling av rorbu til 2 boenheter, Vedtak D-183/20 (18.05.2020)
- Rammetillatelse rorbuanlegg trinn 2, Bøteriet MPN-049/20 (20.04.2020)
- IG- bygning 1 og 2 Bøteriet, Henningsvær D-289/19 (26.06.2019)
- Rammetillatelse (byggetrinn 1) 2 rorbuanlegg AKF 28, Vedtak D-466/18 (30.10.2018)
- Dispensasjon oppføring av bygg 1 og 2 AKF 28, vedtak NPU-1583 (01.10.2018)
- Igangsettingstillatelse grunnarbeider Bøteriet, D-172/18 (28.05.2018)

Ansvarlig søker bekrefter i søknad om midlertidig brukstillatelse at tiltaket har tilstrekkelig sikkerhetsnivå til å tas i bruk.

Søknaden vurderes å være i tråd med Pbl § 21-10, 3. ledd: *Når det gjenstår mindre vesentlig arbeid og kommunen finner det ubetenkelig, kan det utstedes midlertidig brukstillatelse for hele eller deler av tiltaket.*

Gjenstående arbeider:

- Planting av hekk mot nabogrensen
- Oppføring av rekkverk på del av kai

Oppdatert gjennomføringsplan foreligger i søknaden.

**Vedtak:**

Med hjemmel i plan- og bygningslovens § 21-10 gis det midlertidig brukstillatelse for Bøteriet, hele tiltaket, gnr. 5 bnr. 138, Henningsvær.

Midlertidig brukstillatelse er gitt etter søknad og på grunnlag av fremlagt dokumentasjon. Ansvarlig søker skal søke ferdigattest for tiltaket.

Vilkår:

- Frist for å søke om ferdigattest er satt til **01.09.2025.**
- Gjenstående arbeid skal være ferdigstilt innen **01.09.2025.**
- Før ferdigattest kan utstedes, må alle gjenstående arbeider ferdigstilles, og samtlige vilkår gitt i tidligere vedtak må være oppfylt og dokumentert.

Jf. Pbl § 21-10, 3. ledd; Dersom gjenstående arbeider ikke blir utført innen fristen skal kommunen gi pålegg om ferdigstilling, som kan gjennomføres ved sanksjoner etter kap. 32.

Før ferdigattest kan utstedes må det bekreftes at alle krav og betingelser som er gitt i tidligere tillatelser, og som følger av gjeldende bestemmelser, er dokumentert oppfylt.

Brukstillatelsen er gitt på grunnlag av fremlagt dokumentasjon og kan trekkes tilbake dersom den er utstedt på uriktig grunnlag.

**Vedtak:**

Med hjemmel i plan- og bygningslovens § 21-10 gis det midlertidig brukstillatelse for følgende tiltak: midlertidig brukstillatelse, gbn 5 / 138 Banhammaren 1A - 2O.

Midlertidig brukstillatelse er gitt etter søknad og på grunnlag av fremlagt dokumentasjon.

Vilkår:

- Gjenstående arbeider, «fyll inn tekst» skal være ferdigstilt innen «velg dato».

Jf. Pbl § 21-10, 3. ledd; *Dersom gjenstående arbeider ikke blir utført innen fristen skal kommunen gi pålegg om ferdigstilling, som kan gjennomføres ved sanksjoner etter kap. 32.*

Dato for søknad om ferdigattest: «velg dato»

Før ferdigattest kan gis må tiltaket bekreftes å være i tråd med gitte tillatelser. Alle vilkår i tidligere vedtak skal være etterkommet.

Brukstillatelsen er gitt på grunnlag av fremlagt dokumentasjon og kan trekkes tilbake dersom den er utstedt på uriktig grunnlag.

Med hilsen

Ayman Sawaha  
Byggesaksbehandler

Dette brevet er godkjent elektronisk og har derfor ikke underskrift.

**Kopi til:**

Maud Eiendomsinvest AS

c/o Pareto Bank ASA Postboks 1823  
Vika

0123

OSLO



Kulturhuset Bøteriet AS  
Furubråtveien 1  
1170 OSLO

Vedtaksstype	Vedtaksdato	Vedtaksnr
Delegert Plan- og bygningsavdelingen/utvikling	07.01.2022	D- 013/22

## Midlertidig brukstillatelse for leilighetsbygg - gbn 5/138 Banhammaren 1A

### Saksopplysninger:

Det foreligger søknad om midlertidig brukstillatelse for leilighetsbygg (Hus 10-16) Banhammaren 1, gbn 5/138 Henningsvær. Leilighetsbygget har totalt 14 boenheter fordelt over 2-etasjer. Oppdatert gjennomføringsplan, foreligger saken.

**Ansvarlig søker:** Nsw Arkitektur AS

**Tiltakshaver:** Kulturhuset Bøteriet AS

### Gjenstående arbeider frem mot ferdigattest:

Ingen

### Frist for søknad om ferdigattest:

I søknaden er er dato for ferdigattest for tiltaket satt til 22.12.22.

Ansvarlig søker bekrefter i søknad om midlertidig brukstillatelse at tiltaket har tilstrekkelig sikkerhetsnivå til å tas i bruk.

Søknaden vurderes å være i tråd med Pbl § 21-10, 3. ledd: Når det gjenstår mindre vesentlig arbeid og kommunen finner det ubetenkelig, kan det utstedes midlertidig brukstillatelse for hele eller deler av tiltaket.

### Vedtak:

Med hjemmel i plan- og bygningslovens § 21-10 gis det midlertidig brukstillatelse for følgende tiltak; leilighetsbygg (Hus 10-16) Banhammaren 1, gbn 5/138 Henningsvær.

Frist for å søke om ferdigattest er satt til 22.12.2022.

Før ferdigattesten kan utstedes må gjenstående arbeider ferdigstilles – og følgende dokumenter må foreligge.

1. Oppdaterte kontroll- og samsvarserklæringer, FDV dokumentasjon (kvittering), samt sluttført gjennomføringsplan.
2. Sluttdokumentasjon som viser at tiltaket er utført i samsvar med tillatelse og bestemmelser i gjeldende lovverk.

Med hilsen

Kurt Ove Gunnarsen  
Ingeniør byggesak

Dette brevet er godkjent elektronisk og har derfor ikke underskrift.

KEPLAS

32

30

28

26

24

22

20





## Opplysninger til eigedomsmeklar

EM S6-7 Tilknytting til veg, vatn og avlaup

Kjelde: Vågan Kommune

### Gjeld eigedom

**Kommunenr.:** 1865 **Gardsnr.:** 5 **Bruksnr.:** 138 **Seksjonsnr.:** 28**Adresse:** Banhammaren 2E, 8312 HENNINGSVÆR**Referanse:** 101260023

<b>Vatn</b>	Eigedomen er tilknytta privat nett.
<b>Avløp</b>	Eigedomen er tilknytta privat nett.
<b>Veg</b>	Eigedomen er tilknytta privat veg.
<b>Pålegg</b>	Det finst ikkje pålegg om endring av tilknytingsforhold.

#### ATTERHALD VED UTLEVERING AV INFORMASJON I SAMBAND MED EIGEDOMSFØRESPURNADER.

Vi tar atterhald om at det kan vere avvik i registra/karta/arkiva våre når det gjeld den faktiske situasjonen og at det kan ligge føre forhold omkring eigedom og bygningar som kommunen ikkje er kjend med. Dei som brukar informasjonen, må derfor vere medviten på samanheng og føremål som han blir nytta i, og bruke informasjonen kritisk.

Papirutskrifter frå det digitale kartverket kan innehalde liner som lett kan føre til misforståingar. Dette gjeld ofte karttema som leidningar og eigedomsgrenser som i mange tilfelle kan vere unøyaktige. Derfor må for eksempel ikkje gravearbeid på leidningar gjerast utan at leidningen i marka er påvist.

Kommunen kan ikkje stillast økonomisk ansvarleg for bruk av informasjon som blir oppgitt i samanheng med eigedomsførespurnader.

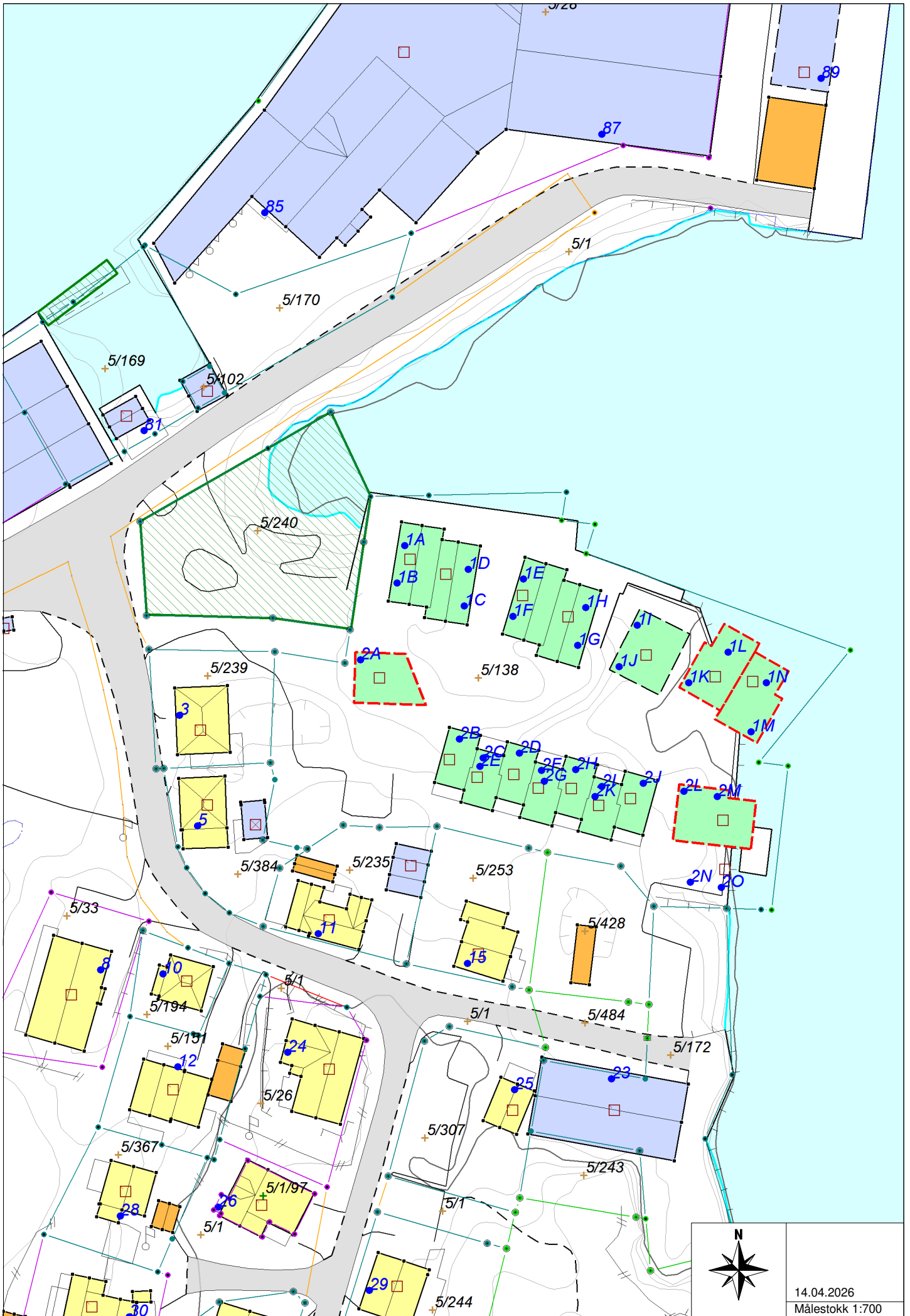

Søknad om midlertidig brukstillatelse for 5A, 5B, 6A, 6B, 7A og 7B byggetrinn 2 (leilighetsbygget), 13.05.22



DENNE TEGNING OMFATTES AV LOV OM OPPHÅVRETT TIL ANDSVERK (ÅNDSVERKLOVEN) AV 12.11.1981. ENHVER ENDRING AV ARKITEKTENS MATERIALE MÅ SKJE I HENHOLD TIL AVTALE MED ARKITEKTEN.  
 ALLE MÅL MÅ KONTROLLERES PÅ STEDET AV ENTREPRENØR FOR PRODUKSJON.  
 EVENTUELLE TILPASNINGER AV VISTE LØSNINGER I UOVÆRENSSEMELSE MED TEGNING, AVKLARES MED ARKITEKT FOR PRODUKSJON.  
 KONSTRUKSJONSLØSNINGER UTARBEIDES BASERT PÅ ARKITEKTENS TEGNINGER.  
 ENTREPRENØREN SKAL PÅ GRUNNLAG AV TEILSUTEGNINGER STABEREDE NØDVENDIGE PRODUKSJONS OG MONTERINGSANVISNINGER. DESSE TEKNINGENE SKAL FORELIGGES ARKITEKT FOR ENDELIG BESTILLING.

TEGNFORKLARINGER:

-  BØLGEBRYTER
-  ENDRING TIL FENDRING OG TREKAI
-  FENDRING GJENSTÅR Å VURDERE

Rev.	Dato	Teikn	Kont.
A 01	09.03.2020	Situasjonsplan seksjonering	LH OW
A 01	10.02.2020	Situasjonsplan seksjonering	LH OW
A 01	26.01.2020	Situasjonsplan justeringer	LH OW
A 01	13.01.2020	Situasjonsplan justeringer	LH OW
A 01	26.11.2019	Situasjonsplan justeringer	LH OW
A 01	15.11.2019	Situasjonsplan justeringer	LH OW
A 01	15.10.2019	Situasjonsplan justeringer	LH OW
A 01	19.09.2019	Situasjonsplan	LH KD
Rev.	Dato	Teikn	Kont.

Fase:  
Status



Prosjekt: <b>BØTERIET</b>		Entreprenør: <b>Totalentreprenør</b>	
Tegningsnavn: <b>Situasjonsplan - seksjonering</b>		Byggherrens navn: <b>Byggherre</b>	
Plan 1		Siste rev. dato: 09.03.2020	
Dato: 15.10.2019	Målestokk: 1:300	Format: A3	Kontrollert av: OW
Prosjekt nr.:	Tegningsnr.:	Rev.:	
201352	AOO20001	A 01	