

Tilstandsrapport

 Rekkehus

 Sandvollveien 24 B, 1743 KLAVESTADHAUGEN

 SARPSBORG kommune

 gnr. 1041, bnr. 140

 Andelsnummer 24

Markedsverdi

2 000 000

Sum areal alle bygg: BRA: 132 m² BRA-i: 132 m²



Befaringsdato: 27.04.2026

Rapportdato: 04.05.2026

Oppdragsnr.: 13794-2000

Eiendomsverdi ref nr: KX1129

Autorisert foretak: Witek AS

Sertifisert Takstingeniør: Jørn-André Isnes



Rapporten kan brukes i inntil ett år etter rapportdato, og kan ikke gjenbrukes ved flere boligsalg i denne perioden. Skjer det endringer, oppstår skader også videre på boligen, bør du som selger be om oppdatert rapport.

Norsk takst

Norsk takst er bransjeorganisasjonen for landets bygningssakkyndige og takstforetak, med om lag 1400 sertifiserte medlemmer fordelt på omtrent 1000 bedrifter. I boligomsetningen regnes takstrapportene som et helt avgjørende element i den informasjonen som gjøres tilgjengelig for kjøper. Årlig leverer medlemmene rundt 120.000 slike takster. Det gir unik oversikt over norske boliger, og bidrar til at alle oppdrag kan utføres med utgangspunkt i erfaringsbasert kvalitet.



Det stilles høye krav til utdanning, sertifisering og yrkesetikk. Norsk takst er opptatt av at boligomsetningen skal være trygg, og legger vekt på å opptre uavhengig av andre bransjeaktører. Bygningssakkyndige fakturerer sine tjenester uten hensyn til hvilken pris som oppnås, og skal heller ikke på annen måte ha noen egeninteresse knyttet til handelen.

Uavhengighet og god fagkunnskap har over tid bygget troverdighet og tillit. Både selger og kjøper skal kunne stole på bygningssakkyndiges vurderinger. For tilfeller der det likevel skulle oppstå misnøye med utført arbeid, har vi sammen med Forbrukerrådet etablert en klagenemnd.

Norsk takst har en sentral rolle i utviklingen av norske standarder, regler og profesjonsprinsipper, og representerer bransjen i alle relevante internasjonale fora. Dette sikrer at norske bygningssakkyndige tidlig kan tilpasse seg krav og bransjetrender fra utlandet, samtidig som takseringsfaget får en norsk stemme på verdensbasis. Organisasjonen bidrar i næringspolitisk sammenheng, og har vært en pådriver for å sikre at lover og regler gir trygghet for forbrukerne i boligomsetningen.

WITEK AS

Witek er et autorisert takstforetak med forretningslokaler på Storbyen kjøpesenter i Sarpsborg. Selskapet ble etablert juli 2014 og består for tiden av 8 godt kvalifiserte takstingeniører. Våre ansatte innehar sertifiseringer som boligtakst, næringstakst, skadetakst, TEGoVA Residential Valuer (TRV) og REV (Recognized European Valuer).

Vi utfører:

Tilstandsrapporter på bolig og næring. Energirådgivning. Verdianalyse av bolig, næring, tomter og utbyggingsområder. Byggelånsoppfølging. Skadetakster. Uavhengig kontroll. Reklamasjonsrapporter. Overtagelsesforretning.

Med variert bakgrunn og bred kompetanse sikres et godt grunnlag for vår saksbehandling.



Rapportansvarlig

Jørn-André Isnes

Uavhengig Takstingeniør

jorn@witek.no

924 21 101



Dette trenger du å vite om tilstandsrapporten



Hva er en tilstandsrapport?

En tilstandsrapport beskriver synlige skader/avvik eller tegn på skader/avvik på boligen. Rapporten fremhever vanligvis ikke positive egenskaper ved boligen.



Hva vurderer en bygningsakkyndig?

Den bygningsakkyndige vurderer boligen ut fra hva man kan forvente av en bygning av samme alder og type. Vurderingen gjøres som regel mot hvordan det var vanlig å bygge og regler som gjaldt da boligen ble oppført (søknadstidspunktet). Forhold som er vanlige for bygningens alder, slik som slitasje etter normal bruk regnes ikke som avvik.



Hva inneholder tilstandsrapporten?

Den bygningsakkyndige undersøker rom og bygningsdeler slik det kommer frem av [Forskrift til avhendingsloven](#). Tilstandsrapporten inneholder bare avvik som den bygningsakkyndige kan se eller kontrollere med enkle hjelpemidler. Det gjøres ikke nærmere undersøkelser slik som åpning av vegger eller andre bygningsdeler. I vegg mot våtrom og rom under terreng kan det borres et hull for å gjøre enkle undersøkelser slik som fuktsøk.

Når du kjøper en brukt bolig

Når du kjøper en brukt bolig, er det viktig å være oppmerksom på at dette ikke kan sammenlignes med å kjøpe en ny bolig. Måten boligen ble bygget på kan være annerledes enn i dag. Bygninger svekkes over tid, og utsettes for slitasje blant annet på grunn av bruk og vær og vind. Mange boliger fornyes helt eller delvis, noen i flere omganger, eller det oppføres tilbygg. Særlig for boliger som er pusset opp eller endret, er det viktig å merke seg at fornyelse av overflater ikke nødvendigvis betyr at bygningsdeler under er forbedret.

Vurdering mot byggregler

Den bygningsakkyndige vil vurdere boligen mot hvordan det var vanlig å bygge og regler som gjaldt på søknadstidspunktet. Den bygningsakkyndige ser etter avvik som har betydning for og som reduserer boligens funksjon og verdi, og som kommer frem av forskrift til avhendingslova.

Noen bygningsdeler og forhold vil den bygningsakkyndige vurdere mot dagens regelverk. Etter dagens regelverk vil disse kunne få avvik og/eller TG2 eller TG3 uten at det nødvendigvis er krav om at avviket utbedres. Dette kan gjelde sluk, tettesjikt og fall på bad og vaskerom, forhold som gjelder sikkerhet mot brann, rekkverk, trapper osv.

Tilstandsrapporten beskriver ikke hele boligen

BYGNINGSSAKKYNDIGE SER FOR EKSEMPEL IKKE PÅ

- vanlig slitasje og normal vedlikeholdstilstand
- bagatellmessige forhold som ikke påvirker bygningens bruk eller verdi vesentlig
- etasjeskillere
- tilleggsbygg slik som garasje, bod, anneks, naust også videre
- utvendige trapper
- støttemurer
- skjulte installasjoner
- installasjoner utenfor bygningen
- full funksjonstesting av el- og VVS-installasjoner
- geologiske forhold og bygningens plassering på grunnen
- bygningens planløsning
- bygningens innredning
- løsøre slik som hvitevarer
- utendørs svømmebasseng og pumpeanlegg
- bygningens estetikk og arkitektur
- bygningens lovlighet (bortsett fra bruksendringer, brannceller og forhold som åpenbart kan påvirke helse, miljø og sikkerhet)
- fellesarealer (med mindre boligeier har vedlikeholdsplikt for fellesarealer og dette er kjent for bygningsakkyndig, eller fellesarealet har en særlig tilknytning til boligen).

© iVerdi 2023 © Norsk takst 2023

Malen til denne rapporten, inkludert standardtekstene fra Norsk takst, er vernet etter åndsverkloven og kan kun benyttes av medlemsforetakene i Norsk takst og av takstingeniører som er sertifisert i slikt foretak, samt av kunder hos iVerdi og studenter hos NEAK. For andre aktører er eksemplarframstilling av malen og standardtekster, som utskrift og annen kopiering til bruk som grunnlag for tilsvarende rapporter, bare tillatt når det er hjemlet i lov (kopiering til privat bruk, sitat o.l.) eller avtale med Norsk Takst ([Forside](#)) eller iVerdi ([Hjem-iVerdi](#)).

Utnyttelse i strid med lov eller avtale kan medføre erstatnings- og straffansvar.

Dette trenger du å vite om tilstandsrapporten

Tilstanden vurderes med ulike tilstandsgrader

Tilstanden gir uttrykk for en gitt forventet tilstand, blant annet vurdert ut fra alder og normal bruk. Ved Tilstandsgrad 0 (TG0) og Tilstandsgrad 1 (TG1) gir den bygningssakkyndige normalt ingen begrunnelse for valg av tilstandsgrad. Grunnen er at bygningen eller bygningsdelen da bare har normal slitasje. Ved skjulte konstruksjoner kan alder alene avgjøre tilstandsgrad. Når bygningssakkyndige anbefaler tiltak, for eksempel utbedringer, må brukeren av rapporten vurdere om tiltakene er nødvendige og lønnsomme.

Når den bygningssakkyndige velger tilstandsgrad, baseres vurderingen på faste kriterier som følger av gjeldende bransjestandard for Teknisk tilstandsanalyse ved omsetning av bolig og Forskrift til avhendingslova.



TILSTANDSGRAD 0, TG0: INGEN AVVIK

Bygningsdelen skal være tilnærmet ny, ikke vise tegn på slitasje og det skal være lagt frem dokumentasjon på faglig god utførelse. Det er ingen merknader til delen.



TILSTANDSGRAD 1, TG1: MINDRE AVVIK

Bygningsdelen skal bare ha normal slitasje, og straktiltak skal ikke anses som nødvendig. Graden kan også brukes når delen er ny, men der dokumentasjon på faglig god utførelse mangler.



TILSTANDSGRAD 2, TG2: VESENTLIGE AVVIK OG MINDRE AVVIK SOM ETTER NS 3600 GIR TG 2

Bygningsdelen skal enten ha feil utførelse, en skade eller symptomer på skade, sterk slitasje eller nedsatt funksjon. Graden gis når bygningsdelen trenger vedlikehold eller tiltak i nær fremtid. Graden skal også brukes når delen er gammel og det er grunn til å varsle om faren for skader på grunn av alderen, eller når det er grunn til å overvåke delen spesielt på grunn av fare for større skader eller følgeskader.



TILSTANDSGRAD 3, TG3: STORE ELLER ALVORLIGE AVVIK

Denne tilstandsgraden brukes ved kraftige tegn på forhold som man må regne med trenger utbedring straks eller innen kort tid. Det er påvist funksjonssvikt eller sammenbrudd.



IKKE UNDERSØKT/IKKE TILGJENGELIG FOR UNDERSØKELSE

Det kan være avvik/skader som ikke er avdekket.

Informasjon om utbedringskostnader

Utbedringskostnadene i rapporten er sjablongmessige anslag basert på observerte forhold som feil, skader eller uregelmessigheter, samt foreslåtte tiltak. Disse anslagene er veiledende, angis i fem intervaller, er basert på generelle erfaringstall, og må ikke forveksles med konkrete pristilbud fra håndverkere eller entreprenører. Faktiske kostnader kan variere betydelig, avhengig av individuelle valg, materialpriser og markedsforhold. For å få en nøyaktig vurdering av utbedringskostnadene anbefales ytterligere undersøkelser og innhenting av flere pristilbud fra kvalifiserte fagfolk. Slike anslag gis for TG3, der dette er mulig.



Tiltak under kr 20 000



Tiltak mellom kr 20 000 – 100 000



Tiltak mellom kr 100 000 – 200 000



Tiltak mellom kr 200 000 – 500 000



Tiltak over kr 500 000

Beskrivelse av eiendommen

Den takserte leiligheten er over 2 etasjer pluss kjeller.

Leiligheten fremstår med overflater og utstyr med elde og bruksslitasje, og man må behov for oppussing og modernisering for å imøtekomme dagens krav til standard.

Se for øvrig ytterligere beskrivelser om de ulike bygningsdelene i denne rapporten.

Rekkehus - Byggeår: 1970

UTVENDIG

[Gå til side](#)

Taket er tekket med stålpanner.

Takrenner, nedløpsrør og beslag av plastbelagt stål.

Delevegg mot nabo er oppført av mur/- teglstein.

Øvrige yttervegger er oppført av isolert bindingsverk.

Utvendig er fasadene kledd dels med stående, og dels med liggende trepanel fra 2011 som er beiset/malt.

Takkonstruksjonen har W-takstoler i tre.

Vinduene er med karm og ramme av tre med 3-lags energiglass fra 2011. I kjelleren er det vinduer med 2-lags isolerglass som er eldre.

I entré er det en ytterdør i malt utførelse, og i stuen er det en balkongdør med 3-lags isolerglass.

Utvendig i forkant av inngangspartiet er det en støpt elementtrapp med rekkverk av galvanisert stål. Fra stue og til er det tretrapp.

INNVENDIG

[Gå til side](#)

Innvendig er det gulv av tepper, belegg og fliser. Veggene har tapet og mdf-plater. Innvendige tak har himlingsplater, malte plater og panel.

Etasjeskiller er av trebjelkelag.

Teglsteinspipe som dels er pusset og malt, og dels innebygd innvendig i etasjene. Pipa er anboret med en vedovn i stuen. Det er sotluke i kjeller, og utvendig er pipa beslått over tak.

Gulvet er av betong. Veggene har betong/mur og panel. Hulltaking er foretatt og det er påvist avvik i konstruksjonen.

Innvendig mellom etasjene er det malte trapper i trekonstruksjon.

VÅTROM

[Gå til side](#)

Badet fremstår med eldre overflater bestående av belegg på gulv og baderomsplater på vegger. Det er installert dusjkabinett, toalett og servant. Synlige rørføringer langs vegg.

KJØKKEN

[Gå til side](#)

Kjøkkenet har innredning med glatte fronter. Benkeplaten er av laminat.

TEKNISKE INSTALLASJONER

[Gå til side](#)

Innvendige vannledninger er av kobber.

Det er avløpsrør av plast og støpejern. Rørfornyhet?

Boligen har naturlig ventilasjon.

Varmtvannstanken er på ca. 200 liter.

Sikringssskap er utstyrt med automatsikringer og elektronisk strømmåler (AMS). Det er installert overspenningsvern og jordfeilvern.

TOMTEFORHOLD

[Gå til side](#)

Grunnen består hovedsak av jord (løsmasser) over fjell (berg). Det

kan være forskjellige typer jord; fyllmasser, stein, leire, sand, morene.

Det skal ha blitt drenert rundt denne bygningen i regi av borettslaget i 1999-00.

Bygningen har betonggrunnmur.

Flat opparbeidet tomt.

Utvendige avløpsrør er av støpejern. Utvendige vannledninger er av jernrør.

Markedsvurdering

Totalt Bruksareal	132 m ²
Totalt Bruksareal for hoveddel	132 m ²
Totalpris	2 350 000

Arealer

[Gå til side](#)

Befaring - og eiendomsopplysninger

[Gå til side](#)

Tomteverdi og teknisk verdi bygninger 2 350 000

Forutsetninger og vedlegg

[Gå til side](#)

Lovlighet

[Gå til side](#)

Rekkehus

- Det foreligger godkjente og byggemeldte tegninger, men det er avvik fra disse.

Kjellerstue er innredet, men det er ikke fremvist dokumentasjon om bruksendring fra tilleggsdel til hoveddel.

Sammendrag av boligens tilstand

Fordeling av tilstandsgrader

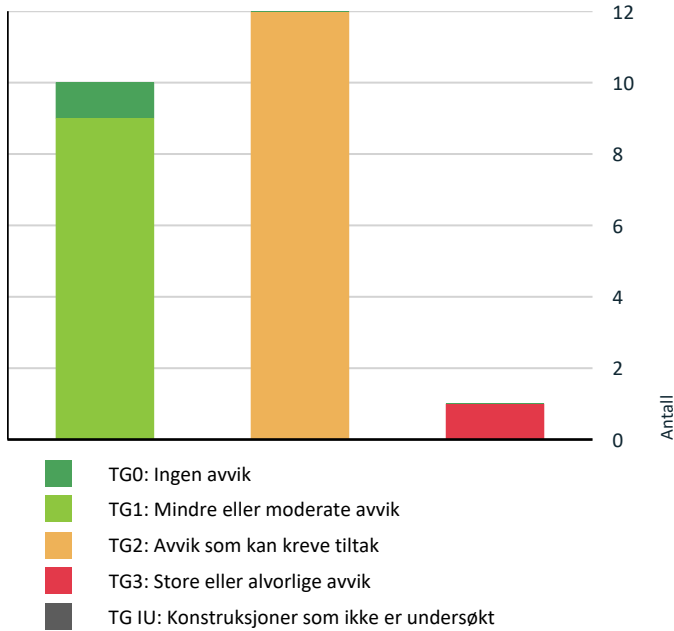

Vil du vite mer om tilstandsgrader? Se side 4.

Anslag på utbedringskostnad

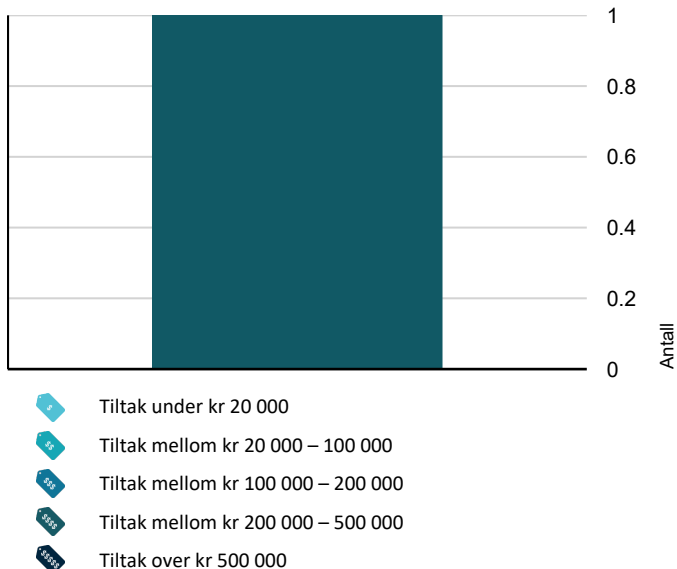

Hva er anslag på utbedringskostnad? Se side 4.

Spesielt for dette oppdraget/rapporten

Oppdraget er utført som en "nøkkeltakst", det vil si at selger ikke har bistått med opplysninger om boligen. Det har heller ikke vært anledning til å ta seg inn i eventuelle boder i fellesområder eller garasjeanlegg.

Oppsummering av avvik

Vil du vite mer? Se på rommet eller bygningsdelen senere i rapporten.







Rekkehus

- TG 3** STORE ELLER ALVORLIGE AVVIK
 - Våtrom > 2. etasje > Bad > Generell [Gå til side](#)
- TG 2** AVVIK SOM KAN KREVE TILTAK
 - Utvendig > Takkonstruksjon/Loft [Gå til side](#)
 - Innvendig > Overflater [Gå til side](#)
 - Innvendig > Etasjeskille/gulv mot grunn [Gå til side](#)
 - Innvendig > Pipe og ildsted [Gå til side](#)
 - Innvendig > Rom Under Terreng [Gå til side](#)
 - Innvendig > Innvendige trapper [Gå til side](#)
 - Tekniske installasjoner > Vannledninger [Gå til side](#)
 - Tekniske installasjoner > Varmtvannstank [Gå til side](#)
 - Tomteforhold > Fuktsikring og drenering [Gå til side](#)
 - Tomteforhold > Terrengforhold [Gå til side](#)
 - Tomteforhold > Utvendige vann- og avløpsledninger [Gå til side](#)
 - Kjøkken > 1. etasje > Kjøkken > Overflater og innredning [Gå til side](#)

HELSE, MILJØ OG SIKKERHET

Forhold som åpenbart kan medføre fare for helse, miljø og sikkerhet

Sammendrag av boligens tilstand

-  Åpninger i rekkverk er større enn dagens forskriftskrav til rekkverk i innvendige trapper. [Gå til side](#)
-  Det er ikke foretatt radonmålinger, og bygget er heller ikke utført med radonsperre.
-  Det er ikke montert rekkverk på innvendig trapp.
-  Det er ikke montert rekkverk på utvendige trapper.
-  Det er tegn på avvik i branncelleinndeling ut ifra dagens byggtekniske forskrift.
-  Det mangler håndløper på vegg i det innvendige trappeløpet.

Tilstandsrapport

REKKEHUS



Byggeår
1970

UTVENDIG

TG 1 Takteking

Punktet må sees i sammenheng med Takkonstruksjon/Loft

Beskrivelse

Taket er tekket med stålpanner. Tekkingen ble lagt om i regi av borettslaget i 2019-20. Siden taket (takkonstruksjon, takteking og skorstein) kun er observert fra bakkenivå, er vurderingen begrenset av dette. Det er ikke sikkerhetsmessig forsvarlig å bevege seg ut på taket eller observere fra stige. Selv om det ikke er avdekket skader under befaringen, betyr ikke dette at det ikke foreligger skader som en besiktigelse på taket kan avdekke. Vær oppmerksom på denne risikoen. En undersøkelse av taket kan utføres av en fagperson under tilstrekkelige sikkerhetsforhold.

TG 1 Nedløp og beslag

Beskrivelse

Takrenner, nedløpsrør og beslag av plastbelagt stål.

TG 1 Veggkonstruksjon

Beskrivelse

Delevegg mot nabo er oppført av mur/- teglstein. Øvrige yttervegger er oppført av isolert bindingsverk. Utvendig er fasadene kledd dels med stående, og dels med liggende trepanel fra 2011 som er beiset/malt.

TG 2 Takkonstruksjon/Loft

Punktet må sees i sammenheng med Takteking

Beskrivelse

Takkonstruksjonen har W-takstoler i tre.

Vurdering av avvik:

- Undertaket er misfarget.

Konsekvens/tiltak

- Andre tiltak:

Tett alt opp til loftet slik at det ikke stiger varm luft opp - gjennomføringer, loftslukeog avluftning.

Tilstandsrapport

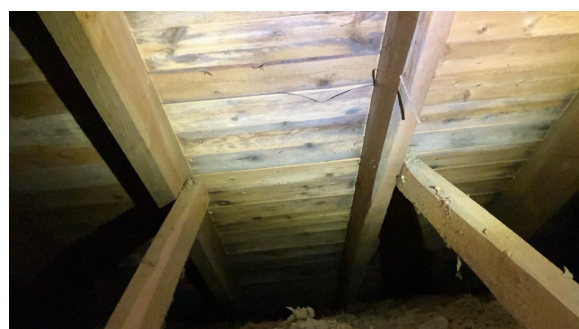
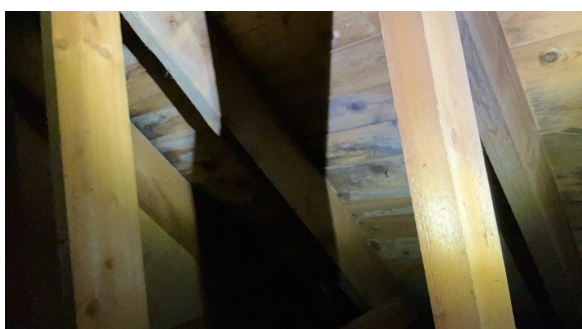

TG 1 Vinduer

Beskrivelse

Vinduene er med karm og ramme av tre med 3-lags energiglass fra 2011. I kjelleren er det vinduer med 2-lags isolerglass som er eldre.

TG 1 Dører

Beskrivelse

I entré er det en ytterdør i malt utførelse, og i stuen er det en balkongdør med 3-lags isolerglass.



Tettelst under balkongdør må festes.

TG 1 Utvendige trapper

Beskrivelse

Utvendig i forkant av inngangspartiet er det en støpt elementtrapp med rekkverk av galvanisert stål. Fra stue og til er det tretrapp.

Tilstandsrapport



INNVENDIG

TG 2 Overflater

Beskrivelse

Innvendig er det gulv av tepper, belegg og fliser. Veggene har tapet og mdf-plater. Innvendige tak har himlingsplater, malte plater og panel.

Vurdering av avvik:

- Overflater har en del slitasjegrad utover det en kan forvente.

Konsekvens/tiltak

- Overflater må utbedres eller skiftes.



TG 2 Etasjeskille/gulv mot grunn

Beskrivelse

Etasjeskiller er av trebjelkelag.

Vurdering av avvik:

- Det er målt høydeforskjell på mellom 15-30 mm gjennom hele rommet. Tilstandsgrad 2 gis med bakgrunn i standardens krav til godkjente måleavvik.
- Målt høydeforskjell på mellom 10 - 20 mm innenfor en lengde på 2 meter. Tilstandsgrad 2 gis med bakgrunn i standardens krav til godkjente måleavvik.

Det er gjort stikkprøver i de største rommene (stue, soverom og kjøkken) i boligen og største målte avvik ble målt i stue, ca. 25 mm +/-.

Konsekvens/tiltak

- For å få tilstandsgrad 0 eller 1 må høydeforskjeller rettes opp. Det vil imidlertid sjelden være økonomisk rasjonelt som et enkeltstående tiltak i en bolig som dette. Dersom boligen en gang skal renoveres, kan man vurdere slike tiltak.

TG 2 Pipe og ildsted

Beskrivelse

Teglsteinspipe som dels er pusset og malt, og dels innebygd innvendig i etasjene. Pipa er anobret med en vedovn i stuen. Det er sotluke i kjeller, og utvendig er pipa beslått over tak.

Vurdering av avvik:

- Mer enn halvparten av forventet brukstid er passert på pipe.

Tilstandsrapport

Konsekvens/tiltak

- Det bør foretas nærmere undersøkelser av pipeløp.



TG.2 Rom Under Terreng

Punktet må sees i sammenheng med 'Drenering'

Beskrivelse

Gulvet er av betong. Veggene har betong/mur og panel. Hulltaking er foretatt og det er påvist avvik i konstruksjonen.

Vurdering av avvik:

- Det er påvist indikasjoner på noe fuktgjennomtrenging i kjellergulv.
- Det er påvist indikasjoner på noe fuktgjennomtrenging inn i kjellermur.

Konsekvens/tiltak

- Det påviste fuktnivå gir grunn til å overvåke konstruksjonen jevnlig for å se utvikling over tid, og eventuelt foreta tiltak for å unngå fuktskader.

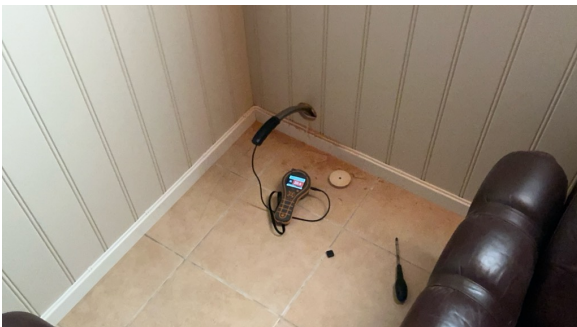

TG.2 Innvendige trapper

Beskrivelse

Innvendig mellom etasjene er det malte trapper i trekonstruksjon.

Vurdering av avvik:

- Trappen har en del slitasjegrad utover det som er normalt ut ifra alder.

Tilstandsrapport

Konsekvens/tiltak

- Trappen står foran en god del vedlikehold.

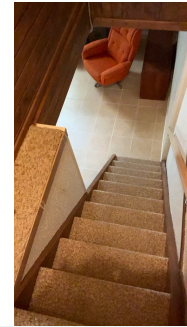

VÅTROM

2. ETASJE > BAD

Generell

Beskrivelse

Badet fremstår med eldre overflater bestående av belegg på gulv og baderomsplater på vegger. Det er installert dusjkabinett, toalett og servant. Synlige rørføringer langs vegg.

Vurdering av avvik:

- Våtrommet må oppgraderes for å tåle normal bruk etter dagens krav.

Konsekvens/tiltak

- Våtrommet må totalrenoveres. Alle forhold med tettesjikt, våtsone, sluk m.m. må dokumenteres.
- Manglende oppgradering av våtrommet medfører høy risiko for at konstruksjonene ikke vil tåle vanlig bruk av vann eller lekkasjer. Selv om det er dusjkabinett, er det fortsatt en betydelig risiko for at våtrommets konstruksjoner ikke tåler lekkasjer. Dette kan føre til fuktskader på tilstøtende konstruksjoner.

Kostnadsestimat: 200 000 - 500 000



2. ETASJE > BAD

Tilstandsrapport

TG 0 Tilleggende konstruksjoner våtrom

Beskrivelse

Hulltaking er foretatt uten å påvise unormale forhold. Sted for hulltaking gir begrenset eller lite informasjon om badets tilstand. Målingene gir kun en indikasjon, og må ikke oppfattes som en garanti. Basert på våtrommets alder, slitasjegrad og registrerte avvik er det viktig å belyse at konstruksjonen har fuktrisiko.



KJØKKEN

1. ETASJE > KJØKKEN

TG 2 Overflater og innredning

Beskrivelse

Kjøkkenet har innredning med glatte fronter. Benkeplaten er av laminat.

Vurdering av avvik:

- Kjøkkeninnredningen er av eldre dato, og den mangler bruksfunksjoner/løsninger som er forventet på et kjøkken.

Konsekvens/tiltak

- Det er påregnelig med utskiftning/utbedringer av kjøkkeninnredningen.

TEKNISKE INSTALLASJONER

TG 2 Vannledninger

Beskrivelse

Innvendige vannledninger er av kobber.

Vurdering av avvik:

- Mer enn halvparten av forventet brukstid er passert på innvendige vannledninger.
- Det er irr på rør.

Konsekvens/tiltak

- I forbindelse med oppgradering av våtrom vil det være naturlig med utskiftning av rør.

Irr kan over tid føre til svekkelse av rørene, med økt risiko for lekkasjer. Det kan også indikere skjulte vannskader eller kondensproblematikk i området.

Rørene bør inspiseres nærmere av rørlegger for å vurdere tilstand og eventuelt skifte ut skadede deler. Det bør også avklares om årsaken er fukt, kondens eller tidligere lekkasjer.

Tilstandsrapport



TG 1 Avløpsrør

Beskrivelse

Det er avløpsrør av plast og støpejern. Avløpsrør ble rørfornyet i regi av borettslaget i 2026.



TG 1 Ventilasjon

Beskrivelse

Boligen har naturlig ventilasjon.

TG 2 Varmtvannstank

Beskrivelse

Varmtvannstanken er på ca. 200 liter.

Vurdering av avvik:

- Det er påvist at varmtvannstank er over 20 år

Konsekvens/tiltak

- Det er ikke behov for utbedringstiltak siden tanken fungerer i dag, men ut ifra alder kan skader plutselig oppstå på eldre tanker.

Etter ca. 20 år i tro tjeneste er de fleste varmtvannstanker klare for å pensjoneres, og du bør se deg om etter en ny. Selv om den gamle berederen fortsatt fungerer, er det greit å være klar over at nye beredere både varmer opp vannet langt mer energieffektivt, og er mye bedre isolert, slik at de også holder bedre på varmen. Du vil altså bruke mindre strøm med ny bereder. Gamle beredere står også for en god del vannskader rundt omkring, og det kan være lurt å ligge litt i forkant, og ikke vente med å skifte til vannskadene er et faktum.

Tilstandsrapport



Elektrisk anlegg

Dette er en forenklet kontroll begrenset til de spørsmål og undersøkelser som forskrift til avhendingslova (tryggere bolighandel) § 2-18 inneholder. Dette kan ikke sammenlignes med en kontroll utført av offentlig myndighet (Det lokale eltilsyn) eller registrert elektrovirksomhet, og en bygningsakkyndig har verken kompetanse eller lov til å foreta en slik kontroll.

Tilstanden er vurdert ut fra den forenklete og begrensede kontrollen som forskriften inneholder. El-anlegget kan ha feil og mangler som en slik forenklet undersøkelse ikke vil avdekke. Vær derfor oppmerksom på denne risikoen, og søk videre veiledning eller få en fullstendig kontroll utført av registrert elektrovirksomhet.

Beskrivelse

Sikringsskap er utstyrt med automatsikringer og elektronisk strømmåler (AMS). Det er installert overspenningsvern og jordfeilvern.

1. Foreligger det eltilsynsrapport de siste 5 år, og det er ikke foretatt arbeid på anlegget etter denne, utenom retting av eventuelle avvik i eltilsynsrapport (dvs en el-tilsynsrapport uten avvik)?

Nei

Spørsmål til eier

2. Når ble det elektriske anlegget installert eller sist gang totalt rehabilitert (årstall)? Med totalt rehabilitert menes fullstendig utskiftet anlegg fra inntakssikring og videre.

1970

3. Er alle elektriske arbeider/anlegg i boligen utført av en registrert elektroinstallasjonsvirksomhet?

Ukjent

4. Er det elektriske anlegget utført eller er det foretatt tilleggsarbeider på det elektriske anlegget etter 1.1.1999?

Ukjent

5. Foreligger det kontrollrapport fra offentlig myndighet – Det Lokale Eltilsyn (DLE) eller eventuelt andre tilsvarende kontrollinstanser med avvik som ikke er utbedret eller kontrollen er over 5 år?

Ukjent

6. Forekommer det ofte at sikringene løses ut?

Ukjent

7. Har det vært brann, brantilløp eller varmgang (for eksempel termiske skader på deksler, kontaktpunkter eller lignende) i boligens elektriske anlegg?

Ukjent

Generelt om anlegget

8. Er det tegn til at det har vært termiske skader (tegn på varmgang) på kabler, brytere, downlights, stikkontakter og elektrisk utstyr? Sjekk samtidig tilstanden på elektrisk tilkobling av varmtvannsbereder, jamfør eget punkt under varmtvannstank

Ukjent

9. Er der synlig defekter på kabler eller er disse ikke tilstrekkelig festet?

Ukjent

Inntak og sikringsskap

10. Er det tegn på at kabelinnføringer og hull i inntak og sikringsskap ikke er tette, så langt dette er mulig å sjekke uten å fjerne kapslinger?

Nei

Tilstandsrapport

11. Finnes det kursfortegnelse, og er den i samsvar med antall sikringer?

Ja

12. Foreta en helhetsvurdering av det elektriske anlegget, dets alder, allmenne tilstand og fare for liv og helse. Bør det elektriske anlegget ha en utvidet el-kontroll?

Ja Det anbefales at registrert elektroinstallatør kontrollerer anlegget, herunder avslutter/avklarer åpen kabel og gjennomgår føringer. Kursfortegnelse bør oppdateres slik at den er i samsvar med dagens installasjon.

Generell kommentar

Det er registrert åpen/ubenyttet kabel inn mot skapets topp uten avslutning. Føringer over skap fremstår ikke fullstendig fagmessig avsluttet.

Det må forventes at det kan komme påkostninger på et eldre anlegg.

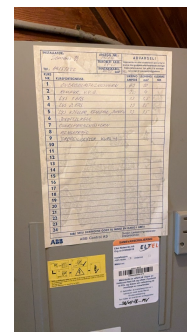

TOMTEFORHOLD

Byggegrunn

Beskrivelse

Grunnen består hovedsak av jord (løsmasser) over fjell (berg). Det kan være forskjellige typer jord; fyllmasser, stein, leire, sand, morene.

🔧 TG 2 Fuksikring og drenering

Punktet må sees i sammenheng 'Rom under terreng'

Beskrivelse

Det skal ha blitt drenert rundt denne bygningen i regi av borettslaget i 1999-00.

Vurdering av avvik:

- Mer enn halvparten av forventet levetid på drenering er overskredet.

Konsekvens/tiltak

- Overvåk tilstanden jevnlig. For å få tilstandsgrad 0 eller 1 må dreneringen skiftes ut, men tidspunktet for når dette er nødvendig er vanskelig å si noe om. Bruken av underetg/kjeller vil og være avgjørende.

Tilstandsrapport



TG 1 Grunnmur og fundamenter

Beskrivelse

Bygningen har betonggrunnmur.

TG 2 Terrengforhold

Beskrivelse

Flat opparbeidet tomt.

Vurdering av avvik:

- Det er påvist dårlig fall eller flatt terreng inn mot grunnmur og dermed muligheter for større vannansamlinger.

Konsekvens/tiltak

- Det bør foretas terrengjusteringer.

Sintef byggforsk anbefaler 1:50 fall 3 meter bort fra husets grunnmur. Det anbefales å gjøre terreng justeringer.

TG 2 Utvendige vann- og avløpsledninger

Beskrivelse

Utvendige avløpsrør er av støpejern. Utvendige vannledninger er av jernrør.

Vurdering av avvik:

- Mer enn halvparten av forventet brukstid er passert på utvendige avløpsledninger.
- Mer enn halvparten av forventet brukstid er passert på utvendige vannledninger.

Konsekvens/tiltak

- Det er ikke behov for utbedringstiltak siden anlegget fungerer i dag, men ut ifra alder kan skader plutselig oppstå på eldre anlegg.

FORHOLD SOM ÅPENBART KAN MEDFØRE FARE FOR HELSE, MILJØ OG SIKKERHET

Dette punktet inneholder tydelige og lett synlige forhold ved boligen som åpenbart kan påvirke helse, miljø og sikkerhet, og som bygningssakkyndige har oppdaget. Terskelen for hva som anses som åpenbart er høy, og det utføres ikke undersøkelser med sikte på å avdekke slike forhold. Punktet omfatter ikke skjulte eller ikke-synlige forhold, tekniske vurderinger eller forhold som krever spesialundersøkelser. Forhold vurderes etter byggt teknisk forskrift på befaringsstidpunktet. Røykvarslere og håndholdt brannslukningsutstyr vurderes etter gjeldende forskrift om brannforebygging.

⚠ Helse, miljø og sikkerhet

Beskrivelse

Helse, miljø og sikkerhet.

Vurdering av avvik:

- Åpninger i rekkverk er større enn dagens forskriftskrav til rekkverk i innvendige trapper.
- Det er ikke foretatt radonmålinger, og bygget er heller ikke utført med radonsperre.
- Det er ikke montert rekkverk på innvendig trapp.
- Det er ikke montert rekkverk på utvendige trapper.

Tilstandsrapport

- Det er tegn på avvik i branncelleinndeling ut ifra dagens byggetekniske forskrift.
- Det mangler håndløper på vegg i det innvendige trappeløpet.

Konsekvens/tiltak

- Håndløper på innvendig trapp bør monteres, men det var ikke krav på byggetidspunktet.
- For å avklare omfanget av avvik ved branncelleinndeling må det gjøres nærmere undersøkelser av en kvalifisert fagkyndig person. Brannen kan spre seg raskere ved avvik i branncelleinndelingen.
- Rekkverk for utvendige trapper må monteres for å lukke avviket.
- Det bør gjennomføres radonmålinger.

Konklusjon og markedsvurdering

Formål med takseringen: Salg

Hovedbyggets BRA/BRA-i

132 m²/132 m²

Rekkehus: 2 Gang, 3 Soverom, Bad, 4 Bod, Vindfang, Kjøkken, Stue, Trapperom, Kjellerstue

Detaljert oppstilling over areal finnes i rapporten.

Markedsverdi

Kr 2 000 000

Vurdering av hva verdien er i det åpne eiendomsmarkedet på vurderingstidspunkt. I tilfelle det er andel fellesgjeld/fellesformue, boret, bruksrett eller festet tomt, er det gjort fradrag/tillegg for dette.

Les mer om markedsverdi på siste side i rapporten.

Teknisk verdi andelsbolig

Kr 2 350 000

Kostnaden ved å oppføre et tilsvarende bygg i henhold til dagens lovverk, med fradrag for utidsmessighet, elde, vedlikeholds mangler, gjenstående arbeider, tilstandssvekkelser og forskriftsmangler.

Les mer om teknisk verdi på siste side i rapporten.

Markedsverdi uten fradrag		2 350 000
Tillegg for andel fellesformue	+	44 191
Frdrag for andel felles gjeld	-	383 393
Konklusjon markedsverdi		2 000 000

Markedsvurdering

Markedsverdien som er satt i denne rapporten er takstmannens oppfatning av hva som er en normal markedsverdi. Det er viktig å være klar over at det ved salg av eiendommen vil være markedets etterspørsel som avgjør prisen.

Sammenlignbare salg

Beregninger

Årlige kostnader

Felleskostnader	Kr.	89 940
Vedlikeholdskostnader, ansatt av takstingeniør	Kr.	10 000
Sum Årlige kostnader (Avrundet)	Kr.	100 000

Teknisk verdi bygninger

Rekkehus

Normale byggekostnader (utregnet som for nybygg)	Kr.	3 200 000
Fradrag (utidsmessighet, elde, vedlikeholdsmangler, gjenstående arbeider, svekkelser og forskriftsmangler)	Kr.	- 1 500 000
Sum teknisk verdi - Rekkehus	Kr.	1 700 000

Sum teknisk verdi bygninger

Kr. 1 700 000

Tomteverdi

Tomteverdi er en beregnet verdi for tomten slik den fremstår på befaringstidspunktet. Tomteverdien består av normal tomtekostnad i det aktuelle området og en vurdert verdi for beliggenhet. Normal tomtekostnad fremkommer ved å beregne teknisk verdi for råtomt, infrastruktur på tomten samt opparbeiding / beplantning, arrondering av terrenget og markedstilpasning for beliggenhet.

Normal tomteverdi	Kr.	650 000
-------------------	-----	---------

Beregnet tomteverdi

Kr. 650 000

Tomteverdi og teknisk verdi bygninger

Tomteverdi og teknisk verdi bygninger for det aktuelle takstobjektet (Avrundet)	Kr.	2 350 000
--	------------	------------------

Arealer, byggetegninger og brannceller

Standard gjeldende fra 01.01.2024

Arealmålinger og arealoppsett er basert på Norsk standard 3940:2023 Areal- og volum-beregninger av bygninger. Arealet gjelder for tidspunktet da boligen ble målt

Hva er måleverdig areal?

Arealet i rommet må ha minst 1,90 m fri høyde over gulvet og minst bredde på 0,60 m. Et loft med skråtak vil for eksempel bare få registrert målbart areal der høyden er minst 1,90 m og bredden minst 0,60 m. Rommet må ha dør eller luke, og gangbart gulv.

Hva er bruksareal?

$$\text{BRA} = \text{BRA-i} + \text{BRA-e} + \text{BRA-b}$$

Bruksarealet for bygningen er bruttoarealet minus arealet som optas av yttervegger.



Carport og/eller garasjeplass i felles garasjeanlegg er ikke måleverdig areal

Internt bruksareal (BRA-i)	Arealet innenfor boenheten(e)
Eksternt bruksareal (BRA-e)	Arealet av alle rom utenfor boenheten(e) og som tilhører denne, slik som for eksempel boden
Innglasset balkong mv (BRA-b)	Arealet av innglasset balkong, veranda eller altan når denne er tilknyttet boenheten(e)
Terrasse- og balkongareal (TBA)	Arealet av terrasser, åpne balkonger og åpen altan tilknyttet boenheten(e)

Gulvareal (GUA) Er sum av BRA (bruksareal) og ALH (areal med lav takhøyde).
Areal med lav takhøyde (ALH) er ikke måleverdig areal, som skyldes skråtak og lav himlingshøyde.

GUA kan opplyses i markedsføring der det er aktuelt for den konkrete boligen og kun sammen med BRA-i, for eksempel der gulvflaten har en verdi og har funksjon ved møblering og bruk av rommene. Ikke innredet areal som kaldloft, måles og oppgis normalt ikke.

Arealet kan ikke alltid fastsettes nøyaktig

Areal kan være komplisert eller umulig å måle opp nøyaktig fordi det er vanskelig å fastslå tykkelsen på innervegger, skjevheter i og utforming av bygningskonstruksjoner som karnapp, buer og vinkler som ikke er rette, åpne rom over flere etasjer og så videre.

Eiendommens markedsverdi kan ikke baseres på en matematisk beregning basert på antall kvadratmeter opplyst i rapporten. Opplysninger om areal kan altså ikke alene benyttes for å beregne eiendommens verdi.

Den bygningsfaglige kan avdekke eventuelle bruksendringer og avvik i branncelleinndeling

Den bygningsfaglige ser på byggetegninger hvis de er tilgjengelige og dette er en del av oppdraget, og vurderer bruken av boligen opp mot tegningene. Hvis den bygningsfaglige avdekker at en bolig ikke ser ut til å være delt opp i brannceller etter kravene i byggeteknisk forskrift på befaringstidspunktet, skal det opplyses om dette.

Reglene om bruksendring og brannceller kan være kompliserte. Søk videre faglige råd om rapporten ikke gir deg svar. Den bygningsfaglige kan ikke vurdere og svare på alle spørsmål, og kan heller ikke vite om kommunen kan gi unntak for kravene som gjelder. [Vil du vite mer?](#)

Om brannceller

En branncelle er hele eller avgrensede deler av en bygning hvor en brann fritt kan utvikle seg uten at den kan spre seg til andre bygninger eller andre deler av bygningen i løpet av en fastsatt tid.

Om bruksendring

Bruksendring er å endre bruken av et rom fra en tillatt bruk til en annen. Dette kan kreve søknad og tillatelse, for eksempel hvis du endrer et rom fra bod til soverom eller arbeidsrom, eller hvis du endrer en bolig til to separate boliger.

Rom for varig opphold har krav til takhøyde, romstørrelse, rømningsvei og lysforhold som må være oppfylt. Du kan søke kommunen om unntak for kravene, men kan ikke regne med å få unntak for krav som går på helse og sikkerhet, for eksempel krav til rømningsvei.

Bruksendring som krever godkjenning, og som ikke er søkt bruksendret, er ulovlig. Kommunen kan etter plan- og bygningsloven kapittel 32 forfølge overtredelser. Kommunen kan pålegge deg å avslutte den ulovlige bruken, eventuelt å rette eller tilbakeføre rommet til godkjent bruk.

Arealer

Rekkehus

Etasje	Bruksareal BRA m ²			SUM	Terrasse- og balkongareal (TBA)
	Internt bruksareal (BRA-i)	Eksternt bruksareal (BRA-e)	Innglasset balkong (BRA-b)		
2. etasje	45			45	
1. etasje	45			45	
Kjeller	42			42	
SUM	132				
SUM BRA	132				

Romfordeling

Etasje	Internt bruksareal (BRA-i)	Eksternt bruksareal (BRA-e)	Innglasset balkong (BRA-b)
2. etasje	Gang, soverom, soverom 2, soverom 3, bad, bod		
1. etasje	Vindfang, kjøkken, stue, trapperom		
Kjeller	Kjellerstue, gang, bod, bod 2, bod 3		

Lovlighet

Byggetegninger

Det foreligger godkjente og byggemeldte tegninger, men det er avvik fra disse.

Kommentar: Kjellerstue er innredet, men det er ikke fremvist dokumentasjon om bruksendring fra tilleggsdel til hoveddel.

Nyere håndverkstjenester

Er det ifølge eier utført håndverkstjenester på boligen siste 5 år?

Ja Nei

Åpenbare ulovligheter

Er det avdekket at boligen har åpenbare ulovligheter?

Ja Nei

Kommentar: Kjellerstue.

Befarings - og eiendomsopplysninger

Befaring

Dato	Til stede	Rolle
27.4.2026	Jørn-André Isnes	Takstingeniør

Matrikkeldata

Kommune	gnr.	bnr.	fnr.	snr.	Areal	Kilde	Eieforhold
3105 SARPSBORG	1041	140		0	16378.9 m ²	BEREGNET AREAL (Ambita)	Eiet

Adresse

Sandvollveien 24 B

Hjemmelshaver

Myrvoll Borettslag

Kommentar

Det er felles tomt for borettslaget. Borettslaget kan omfatte flere gårds- og bruksnummer. For ytterligere opplysninger henvises det til opplysninger fra forretningsfører.

Andelsobjekt

Boligselskap	Org.nr.	Leil. nr.	Forretningsfører	Eier av adkomstdokumenter
/MYRVOLL BORETTSLAG	948803496		Sarpsborg og Omegns Boligbyggelag	Halvorsen Inger Marie

Innskudd, pålydende mm

Andelsnummer	Pålydende	Opprinnelig innskudd	Andel fellesformue	Andel fellesgjeld
24	100	17 000	44 191 31.12.2025	383 393 21.04.2026

Eiendomsopplysninger

Beliggenhet

Myrvoll Borettslag ligger på Klavestadhaugen i Sarpsborg kommune, og er tilknyttet Sarpsborg og Omegns Boligbyggelag. Nærområdet består av etablert boligbebyggelse i form av eneboliger og rekkehus, og det er nærhet til store skogområder med fine turmuligheter. Det er kort vei til barnehage, barne- og ungdomskole, nærbutikk, og det er kort avstand til bussholdeplasser med gode forbindelser til Sarpsborg sentrum. Avstanden til Sarpsborg sentrum er ca. 6 km.

Adkomstvei

Eiendommen ligger inn til offentlig vei.

Tilknytning vann

Offentlig, via private stikkledninger.

Tilknytning avløp

Offentlig, via private stikkledninger.

Om tomten

Tomten er felles for hele borettslaget. I bakkant av husrekken på sydsiden er det opparbeidet hage, og borettslaget har asfalterte trafikkarealer og parkeringsplasser. Borettslaget har egen lekeplass for barn.

Til leiligheten medfølger det egen garasje plass i felles garasjerekke.

Tinglyste/andre forhold

Servitutter og rettigheter er ikke innhentet, og eiendommen er vurdert i den stand den var på befaringdagen.

Takstingeniør er ikke gjort kjent med andre forhold som kan begrense verdien ved salg eller omsetning enn det som er nevnt i taksten.

Eier/rekvirent har fått oversendt denne rapport for gjennomlesning før den benyttes i salg. Alle fornyelser/utbedringer som er oppgitt i denne rapporten er i følge eier/rekvirent, og der dokumentasjon foreligger og er fremvist takstingeniør, er dette spesielt nevnt som forevist i denne rapport.

Takstingeniør viser til boligselskapets vedtekter/årsberetninger og opplysninger fra forretningsfører for ytterligere informasjon. Eventuelle planlagte/utførte vedlikeholds-/oppussingsarbeider i boligselskapet som kan medføre økt husleie/gjeld er ukjent for takstingeniør dersom ikke annet er nevnt. Eventuelle felles kjeller/bodarealer er ikke besiktiget.

Kilder og vedlegg

Dokumenter					
Beskrivelse	Dato	Kommentar	Status	Sider	Vedlagt
Egenerklæring	28.04.2026		Gjennomgått		Nei
Forretningsfører	28.04.2026		Gjennomgått		Nei
Eiendomsverdi.no	28.04.2026		Gjennomgått		Nei
Rekvirent	28.04.2026		Gjennomgått		Nei

Revisjoner

Versjon	Ny versjon	Kommentar
1	04.05.2026	

For gyldighet på rapporten se forside

Tilstandsrapportens avgrensninger

STRUKTUR • REFERANSENIVÅ • TILSTANDSGRADER

• Rapporten er basert på innholdskrav i Forskrift til avhendingslova (tryggere bolighandel). Formålet er å gi en tilstandsanalyse til bruk for den som bestiller og/eller i et salg til forbruker, og ikke for andre tredjeparter. Rapportens struktur, metode og begrepsbruk følger i hovedsak Norsk Standard NS 3600:2018 (Teknisk tilstandsanalyse ved omsetning av bolig), samt Takstbransjens retningslinjer for arealmåling når det gjelder fordeling mellom P-areal og S-areal.

• Tilbakeholdt eller uriktig informasjon som har betydning for vurderingen, er ikke bygningssakkyndiges ansvar. Rapporten beskriver avvik, altså en tilstand som er dårligere enn referansenivået. Rapporten framhever normalt ikke positive sider ved boligen ut over det som fremgår av tilstandsgradene.

• Tilstanden angis i rapporten og gir uttrykk for en gitt forventet tilstand blant annet vurdert ut fra alder og normal bruk slik:

i) **Tilstandsgrad 0, TG0:** Ingen avvik eller skader. I tillegg må bygningsdelen være tilnærmet ny, mindre enn 5 år, og det foreligger dokumentasjon på faglig god utførelse.

ii) **Tilstandsgrad 1, TG1:** Mindre avvik. Normal slitasje. Strakstiltak ikke nødvendig. TG1 kan gis når bygningsdelen er tilnærmet ny og det ikke foreligger dokumentasjon på faglig god utførelse.

iii) **Tilstandsgrad 2, TG2:** Vesentlige avvik, og mindre avvik som etter NS 3600 gir TG 2, men som ikke nødvendigvis krever umiddelbare tiltak. Konstruksjonen har normalt enten feil utførelse, en skade eller symptomer på skade, sterk slitasje eller nedsatt funksjon. Vedlikehold eller tiltak trengs i nær fremtid, det er grunn til å varsle fare for skader på grunn av alder eller overvåke spesielt på grunn av fare for større skade eller følgeskade. For skjulte konstruksjoner vil alder i seg selv være et symptom som kan gi TG2. For synlige konstruksjoner kan alder sammen med andre symptomer og momenter gi TG2. Avvik under TG2 kan gis sjablongmessig anslag.

iv) **Tilstandsgrad 3, TG3:** Store eller alvorlige avvik. Kraftige symptomer på forhold som man må regne med trenger utbedring straks eller innen kort tid. Påvist funksjonssvikt eller sammenbrudd. Avvik under TG3 skal gis sjablongmessig anslag.

v) **Tilstandsgrad TGiu:** Ikke undersøkt/ikke tilgjengelig for undersøkelse.

• Ved TG0 og TG1 gis det normalt ingen begrunnelse for valg av tilstandsgrad, fordi bygningen eller bygningsdelen da bare har normal slitasje. For anbefalte tiltak ved TG2 og TG3 må bruker av rapporten vurdere om tiltakene er nødvendige og lønnsomme. Hva det vil koste å utbedre rom eller bygningsdeler er et sjablongmessig anslag basert på registrert avvik og angitte tiltak i rapporten. Anslaget er gitt på generelt grunnlag og basert på erfaringstall i fem intervaller, og kan ikke forveksles med en konkret vurdering og tilbud fra en entreprenør eller håndverker. Det må eventuelt innhentes tilbud for en nærmere undersøkelse, og konkret og nøyaktig vurdering av utbedringskostnad. Kostnader til ikke oppdagede avvik/utbedringer/feil kan forekomme. Utbedringskostnad avhenger av personlige preferanser og markedspris på materialer og tjenesteyter.

PRESISERINGER

• Avvik vurderes ut fra tekniske forskrifter på godkjenningstidspunktet for bygget. Noen bygningsdeler vurderes etter gjeldende teknisk forskrift på befaringstidspunktet. Dette gjelder blant annet:

i) Bad, vaskerom (våtrom)

ii) Forhold rundt brann, rømming, sikkerhet, for eksempel rekkverkshøyder/åpninger, ulovlige bruksendringer, brannceller mv.

• For skjulte konstruksjoner slik som vann og avløp uten dokumentasjon, er kvalitet og alder vurdert.

• Fastmonterte installasjoner, for eksempel innfelt belysning (downlights), demonteres ikke for å sjekke dampsperrer bak. Dette av hensyn til bygningssakkyndiges kompetanse og risikoen for skade.

• Kontroll av fukt i konstruksjonen ved hulltaking i bad og vaskerom (våtrom), rom under terreng (kjelleretasje, underetasje og sokkeletasje) eller andre bygningsdeler skjer etter eiers aksept. Hulltaking av våtrom og rom under terreng kan unntaksvis unnlates, se Forskrift til Avhendingsloven.

• Kontroll av romfunksjoner for P-ROM utføres kun når det ikke foreligger godkjente og byggemeldte tegninger, eller når tegninger ikke stemmer med dagens bruk.

• Bygningssakkyndig gir en forenklet vurdering av branntekniske forhold og elektriske installasjoner i boligen dersom det er mer enn fem år siden sist boligen hadde el-tilsyn. Bygningssakkyndig kan anbefale å konsultere offentlige myndigheter eller kvalifisert elektrofaglig fagperson ved behov for grundigere undersøkelser.

TILLEGGSUNDERSØKELSER

Etter avtale kan tilstandsanalysen utvides til også å omfatte tilleggsundersøkelser utover minimumskravet i forskriften.

BEFARINGEN

Rapporten gir en vurdering av byggverk og bygningsdeler som bygningssakkyndig har observert, og som fremkommer av Forskrift til avhendingsloven. Rapporten er likevel ingen garanti for at det ikke kan finnes skjulte feil, skader og mangler. NS 3600:2018 (Teknisk tilstandsanalyse ved omsetning av bolig) har undersøkelsesnivå fra 1 til 3, der undersøkelsesnivå 1 er det laveste og baseres på visuell observasjon. Rapporten baseres på undersøkelsesnivå 1 med få unntak (våtrom og rom under terreng). I praksis betyr dette at gjennomføringen av befaringen begrenses som følger:

• Det utføres kun visuelle observasjoner på tilgjengelige flater uten fysiske inngrep (f.eks. riving).

• Flater som er skjult av snø eller på annen måte ikke er tilgjengelig eller skjult, blir ikke kontrollert. Det foretas ikke funksjonsprøving av bygningsdeler, som isolasjon, piper, ventilasjon, el. anlegg, osv.

• Det gis ingen vurdering av boligens tilbehør, hvite- og brunevarer og annet inventar. Dette gjelder også integrert tilbehør.

• Inspisering av yttertak er basert på det som er synlig, normalt på innsiden fra loftet og utvendig fra stige/bakkenivå. Befaring av tak må være sikkerhetsmessig forsvarlig for å kunne gjennomføres.

Tilstandsrapportens avgrensninger

- Stikkprøvetakninger er utvalgt tilfeldig og kan innebære kontroll under overflaten med spiss redskap eller lignende.

UTTRYKK OG DEFINISJONER

- Tilstand: Byggverkets eller bygningsdelens tekniske, funksjonelle eller estetiske status på et gitt tidspunkt.
- Symptom: Observerbart forhold som gir indikasjon på hvilken tilstand et byggverk eller en bygningsdel befinner seg i. Benyttes ved beskrivelse av avvik.
- Skadegjørere: Zoologiske eller biologiske skadegjørere, i hovedsak råte, sopp og skadedyr.
- Fuktsøk: Overflatesøk med egnet søkeutstyr (fuktindikator) eller visuelle observasjoner.
- Fuktmåling: Måling av fuktinnhold i materiale eller i bakenforliggende konstruksjon ved bruk av egnet måleutstyr (blant annet hammerelektrode og pigger).
- Utvidet fuktsøk (hulltaking): Boring av hull for inspeksjon og fuktmåling i risikoutsatte konstruksjoner, primært i tilstøtende vegger til bad, utforede kjellervegger og eventuelt i oppforede kjellergulv.
- Normal slitasje: Forventet nedsliting av materiale i overflaten som er basert på enkle visuelle observasjoner. Kan vurderes sammen med bygningsdelens alder.
- Forventet gjenværende brukstid: Anslått tid et byggverk eller en del av et byggverk fortsatt vil være tjenlig for sitt formål (NS3600, Termer og definisjoner punkt 3.9)

AREALBEREGNING FOR BOENHETER

- Areal fastsettes etter Forskrift til avhendingsloven og Norsk Standard 3940 Areal- og volum-beregninger av bygninger fra 2023.
- Areal oppgis i hele kvadratmeter i rapporten, og gjelder for det tidspunkt oppmålingen fant sted.
- Bruksareal (BRA) er det måleverdige arealet som er innenfor omsluttete vegger målt i gulvhøyde (bruttoareal minus arealet som opptas av yttervegger). I tillegg til gulvhøyde gjelder regler om fri bredde for at arealet skal være måleverdig, med betydning for BRA av for eksempel loft med skråtak. BRA består av internt bruksareal (BRA-i), eksternt bruksareal (BRA-e) og innglasset balkong mv (BRA-b). Terrasse- og balkongareal (TBA) opplyses der tilstandsrapporten skal benyttes i boligomsetningen og der det er aktuelt. I tillegg kan gulvareal (GUA) og areal med lav takhøyde (ALH) opplyses sammen med BRA der det er aktuelt og en del av oppdraget. Rom skal ha atkomst og gangbart gulv for å kunne regnes som BRA/måleverdig areal.
- Arealet måles og oppgis dersom arealet oppfyller krav til måleverdighet.

- Arealet måles og oppgis dersom arealet oppfyller krav til måleverdighet, slik som at arealet må ha minst en bredde på 0,6m og minst en høyde på 1,9 m osv. Et rom kan være i strid med teknisk forskrift og mangle godkjenning hos kommunen for den aktuelle bruken, uten at dette får betydning for om arealet måles og oppgis i tilstandsrapporten. Når arealet måles tas det ikke hensyn til om arealet er lovlig oppført eller om bruken er lovlig, bruksendringer, lysforhold eller andre sikkerhetsmangler.

- Eiendommens markedsverdi kan ikke baseres på en ren matematisk beregning i forhold til antall kvadratmeter opplyst i rapporten. Opplysninger om areal kan altså ikke alene benyttes for beregning av eiendommens verdi.

- Rom som ligger utenfor boenheten, men som eier har påvist og/eller opplyst at tilhører boenheten, er oppmålt og inkludert i BRA-e. Det er ikke fremvist dokumentasjon på at rommet tilhører boenheten, med mindre dette er angitt særskilt. Rom utenfor boenheten kan omdisponeres av borettslaget/sameiet og dette kan påvirke boligens BRA. Vær oppmerksom på at NS 3940:2023 og eierseksjonsloven har ulik definisjon av fellesareal. Ved arealmåling gjelder NS 3940:2023 som definerer fellesareal slik: "Delen av bygning som brukes av to eller flere bruksenheter eller til bygningens forvaltning, drift eller vedlikehold."

- Se øvrig informasjon om areal i rapporten, Norsk Standard 3940 (2012 og 2023) og veiledningen til disse.

PERSONVERN

iVerdi AS, bygningssakkyndig og takstforetaket behandler personopplysninger som bygningssakkyndig trenger for å kunne utarbeide rapporten. Personvernerklæring med informasjon om bruk av personopplysninger og dine rettigheter finner du her [Personvernerklæring - iVerdi](https://www.norsktakst.no/norsk/om-norsk-takst/personvernerklaering/reservasjon/)

DELING AV PERSONOPPLYSNINGER FOR TRYGGERE BOLIGHANDEL OG MULIG RESERVASJON

Norsk takst og deres samarbeidspartnere benytter personopplysninger fra rapporten for analyse- og statistikkformål, samt utvikling og drift av produkter og tjenester for takstbransjen og andre aktører i boligomsetningen. Les mer om dette og hvordan du kan reservere deg på <https://www.norsktakst.no/norsk/om-norsk-takst/personvernerklaering/reservasjon/>

Vendu lager en boliganalyse basert på opplysninger fra rapporten. Les mer om dette og hvordan du kan reservere deg her: <https://samtykke.vendu.no/KX1129>

KLAGEORDNING FOR FORBRUKERE

Er du som forbruker misfornøyd med bygningssakkyndiges arbeid eller

Tilstandsrapportens avgrensninger

opptreden ved taksering av bolig eller fritidshus, se
www.takstklagenemnd.no for mer informasjon

Egenerklæring

Sandvollveien 24 B, 1743 KLAVESTADHAUGEN

20 Apr 2026

Informasjon om eiendommen

Adresse

Sandvollveien 24 B

Postadresse

Sandvollveien 24 B

Enhetsnummer

Opplysninger om selger og salgsobjekt

Er boligen en del av et sameie, aksjeselskap eller borettslag? Ja Nei**Har du kjennskap til eiendommen?** Ja Nei

Eiendommen selges med fullmakt. En fullmaktshaver har ikke nødvendigvis detaljert kunnskap om eiendommen, med den risiko det innebærer. Det kan derfor være feil og mangler ved eiendommen som det ikke er spesifikt opplyst om. Kjøper oppfordres derfor til å foreta en særlig grundig undersøkelse av eiendommen, gjerne med bistand av teknisk sakkyndig

Hvem skal fylle ut egenerklæringen? Fullmaktshaver fyller ut alene Fullmaktshaver og fullmaktsgiver fyller ut sammen**Driver eieren med omsetning eller utvikling av eiendom?** Ja Nei**Når kjøpte eieren boligen?**

1977

Har eieren selv bodd i boligen? Ja Nei

Når og hvor lenge har eieren bodd i boligen? Hvis det er lengre perioder eieren ikke har bodd i boligen er det fint om du oppgir dette. Her kan du også oppgi annen relevant informasjon om eierskapet.

Siden 1977 til januar 2026

Informasjon om eksisterende husforsikring

Vet ikke

Informasjon om selger

Selger

Halvorsen, Haakon Ingvald



Forbehold

Selger tar spesifikt forbehold om feil og mangler som er beskrevet i egenerklæringsskjemaet.

Boligkjøper anses å kjenne til forholdene som er omtalt i dette egenerklæringsskjemaet. Disse forholdene kan ikke gjøres gjeldende som feil eller mangler senere.

Boligkjøper oppfordres til å selv undersøke eiendommen grundig.

Våtrom

1 Har det vært feil på bad, vaskerom eller toalettrom?

Ja Nei, ikke som jeg kjenner til

2 Er det utført arbeid på bad, vaskerom eller toalettrom?

Ja Nei, ikke som jeg kjenner til

2.1.1 Navn på arbeid

Nytt arbeid

2.1.2 Årstall

2026

2.1.3 Hvordan ble arbeidet utført?

Faglært Ufaglært

2.1.4 Fortell kort hva som ble gjort av faglærte

Borettslaget har trukket nye avløpsrør i leiligheten

2.1.5 Hvilket firma utførte jobben?

Hør med Borettslaget

2.1.6 Har du dokumentasjon på arbeidet?

Ja Nei

Tak, yttervegg og fasade

3 Har det lekket vann utenfra og inn, eller er det sett andre tegn til fukt?

Ja Nei, ikke som jeg kjenner til

4 Er det utført arbeid på tak, yttervegg, vindu eller annen fasade?

Ja Nei, ikke som jeg kjenner til

4.1.1 Navn på arbeid

Nytt arbeid

4.1.2 Årstall

usikker

4.1.3 Hvordan ble arbeidet utført?



Faglært Ufaglært

- 4.1.4 **Fortell kort hva som ble gjort av faglærte**
Byttet yttertak, kledning og vinduer Alt i regi av BRL.
- 4.1.5 **Hvilket firma utførte jobben?**
Ukjent
- 4.1.6 **Har du dokumentasjon på arbeidet?**
 Ja Nei

Kjeller

- 5 **Har sameiet eller borettslaget hatt problemer med fukt, vann eller oversvømmelse i kjeller eller underetasje?**
 Ja Nei, ikke som jeg kjenner til
Kommunalt anlegg utendørs var årsak til oversvømmelse i kjeller ved ekstra kraftig regnvær. Gjaldt alle 4 leiligheter i rekka. Kommunen har rettet opp dette ved graving på tomta.
- 6 **Har boligen kjeller, underetasje eller andre rom under bakken?**
 Ja Nei
- 7 **Er det observert vann eller fukt i kjeller, krypkjeller eller underetasje?**
 Ja Nei, ikke som jeg kjenner til
- 8 **Er det utført arbeid med drenering?**
 Ja Nei, ikke som jeg kjenner til

Elektrisitet

- 9 **Har det vært feil på det elektriske anlegget?**
 Ja Nei, ikke som jeg kjenner til
- 10 **Er det utført arbeid på det elektriske anlegget?**
 Ja Nei, ikke som jeg kjenner til

Rør

- 11 **Har eiendommen privat vannforsyning (ikke tilknyttet det offentlige vannettet), septik, pumpekum, brønn, avløpskvern eller liknende?**
 Ja Nei, ikke som jeg kjenner til
- 12 **Har det vært feil på utvendige eller innvendige avløpsrør eller vannrør?**
 Ja Nei, ikke som jeg kjenner til
Ref oversvømmelse i kjeller ved kraftig regnvær. Kommunen har utbedret feil på eget nett



13 Er det utført arbeid på utvendige eller innvendige avløpsrør eller vannrør?

Ja Nei, ikke som jeg kjenner til

13.1.1 Navn på arbeid

Nytt arbeid

13.1.2 Årstall

2026

13.1.3 Hvordan ble arbeidet utført?

Faglært Ufaglært

13.1.4 Fortell kort hva som ble gjort av faglærte

Nye avløpsrør er trukket i eksisterende rør.

13.1.5 Hvilket firma utførte jobben?

Ukjent

13.1.6 Har du dokumentasjon på arbeidet?

Ja Nei

Ventilasjon og oppvarming

14 Er det eller har det vært nedgravd oljetank på eiendommen?

Ja Nei, ikke som jeg kjenner til

15 Har det vært feil på varmeanlegg eller ventilasjonsanlegg?

Ja Nei, ikke som jeg kjenner til

16 Er det utført arbeid på varmeanlegg eller ventilasjonsanlegg?

Ja Nei, ikke som jeg kjenner til

Skjevheter og sprekker

17 Er det tegn på setningsskader eller sprekker i for eksempel grunnmur eller fliser?

Ja Nei, ikke som jeg kjenner til

18 Har det vært feil eller gjort endringer på ildsted eller pipe?

Ja Nei, ikke som jeg kjenner til

Sopp og skadedyr

19 Har det vært skadedyr i boligen eller andre bygninger på eiendommen?

Ja Nei, ikke som jeg kjenner til

20 Har det vært skadedyr i fellesområdene til sameiet eller borettslaget?



Ja Nei, ikke som jeg kjenner til

21 Har det vært mugg, sopp eller råte i boligen eller andre bygninger på eiendommen?

Ja Nei, ikke som jeg kjenner til

22 Har det vært mugg, sopp eller råte i sameiet eller borettslaget?

Ja Nei, ikke som jeg kjenner til

Planer og godkjenninger

23 Mangler boligen eller andre bygninger brukstillatelse eller ferdigattest for søknadspliktige tiltak?

Ja Nei, ikke som jeg kjenner til

24 Har du bygd på eller gjort om kjeller, loft eller annet til boligrom?

Ja Nei

25 Selges eiendommen med utleiedel som leilighet, hybel eller lignende?

Ja Nei

27 Er det utført radonmåling?

Ja Nei, ikke som jeg kjenner til

28 Er det andre forhold av betydning eller sjenanse for eiendommen eller nærområdet?

Ja Nei, ikke som jeg kjenner til

29 Foreligger det planer eller bestemmelser som kan medføre endringer av felleskostnader eller fellesgjeld?

Ja Nei, ikke som jeg kjenner til

30 Er sameiet eller borettslaget er involvert i konflikter av noe slag?

Ja Nei, ikke som jeg kjenner til

Andre opplysninger

31 Har ufaglærte utført arbeid som normalt bør utføres av faglærte? Du trenger ikke gjenta noe du allerede har nevnt.

Ja Nei, ikke som jeg kjenner til

32 Har du andre opplysninger om boligen eller eiendommen utover det du har svart?

Ja Nei, ikke som jeg kjenner til



Boligselgerforsikring

Boligen selges med boligselgerforsikring

En boligselgerforsikring gir trygghet for selger og kjøper, og kan dekke feil og mangler som enten ikke er opplyst om eller det ikke var kjennskap til da salget ble gjennomført.

Forsikringen er tegnet i Gjensidige Forsikring ASA

Forsikringsnummer 68445119

Egenerklærings skjema

Name

Haakon Ingvald Halvorsen

Date

2026-04-20

Identification



Haakon Ingvald Halvorsen



This document contains electronic signatures using EU-compliant PAdES - PDF
Advanced Electronic Signatures (Regulation (EU) No 910/2014 (eIDAS))

Egenerklærings skjema

Signed by:

Haakon Ingvald Halvorsen

20/04-2026
19:44:10

BankID OIDC
High

Boligopplysninger:

Saksbehandler: Håvard Bøe

Dato utført: 21.04.26 Side 1 av 2

Myrvoll Borettslag	Vår ref.:	37/24
Sandvollveien 24 B	Type:	Tilknyttet borettslag
1743 KLAVESTADHAUGEN	Eiere:	Inger Marie Halvorsen
Organisasjonsnr: 948 803 496	Andelsnr:	24

1: Felleskostnader

Tot. innev. måned: 7 495

Boligselskap er ikke tilknyttet sikringsordning

Felleskostnader:	Renter	1 609
	Avdrag	845
	Felleskostnader - 1	4 841
Tilleggsytelser:	Garasjelån	200

Det er IKKE innført IN-ordning i boligselskapet

3: Fellesgjeld

Ajourf. Andel f.gj. (lån):	383 393	Gjeld siste årsoppg.:	265 583
Klient ajourf. lån:	20 703 261,89	Klient gj. s. årsoppg.:	14 341 530

Spesifikasjon av lån:

Lånenummer: 12139754458, DNB Bank ASA

Annuitetslån, 4 terminer per år.

Rentesats per 21.04.2026: 5.05% pa.

Antall terminer til innfrielse: 76

Saldo per 21.04.2026: 14 227 790

Andel av saldo: 263 478

Første termin/første avdrag: 30.06.2020 (siste termin 31.03.2045)

Lånenummer: 15161613891, DNB Bank ASA

Annuitetslån, 4 terminer per år.

Rentesats per 21.04.2026: 5.05% pa.

Antall terminer til innfrielse: 119

Saldo per 21.04.2026: 6 475 472

Andel av saldo: 119 916

Første termin/første avdrag: 30.03.2026 (siste termin 30.12.2055)

4: Særskilte opplysninger

Klausuler:

Styreleder: Hilde Rummelhoff Henriksen

Adresse: Sandvollveien 28 C

Postnr/-sted: 1743 KLAVESTADHAUGEN

Telefon: Mob.: 40043091

E-post: myrvoll.borettslag@outlook.com

6: Ligning - 2025

Annen formue:	44 191	Gjeld:	265 583	Andre inntekter:	2 142
		Utgifter:	14 890		

7: Pålydende

Pålydende:		Opprinnelig innskudd:	17 000
Andelsnr:	24	Partialobligasjonsnr:	24

8: Bygning/eiendom

Byggeår: 1969

Gårds/bruksnr: 1041/276, 1041/140, 1041/144

Bygningstype: Rekkehus

Feste/eiet tomt:	Eiet	Tomteareal:	23342
------------------	------	-------------	-------

9: Forsikring

Forsikret i:	Gjensidige Forsikring ASA	Polisenr:	87373942
--------------	---------------------------	-----------	----------

Boligopplysninger:

Saksbehandler: Håvard Bøe

Dato utkjørt: 21.04.26 Side 2 av 2

Myrvoll Borettslag	Vår ref.:	37/24
Sandvollveien 24 B	Type:	Tilknyttet borettslag
1743 KLAVESTADHAUGEN	Eiere:	Inger Marie Halvorsen
Organisasjonsnr: 948 803 496		

10: Fasiliteter og andre enhetsopplysninger

Ferdigstillt:	01.01.1969	Første innflytting:	01.01.1969
Etasje:	2 plan	Oppvarmingstype:	Strøm
Heis:	Nei		
Parkeringstype:	Felles garasjeanlegg ()		
Systemlås:	Nei	Antall rom:	4
Husdyrhold:	Se husordensregler	Oppr. antall rom:	4
Livsløp standard:	Nei	Kategori:	Kategori 1
Ansiennitetsregler:	1 - Intern - andelseier i borettslaget		
	2 - Felles forkjøpsrett		
	2 - Medlem i SOBBL		

Fasiliteter:

Annen informasjon:



Adresse

Sandvollveien 24B, 1743 KLAVESTADHAUGEN

Dato for energimerking

05.05.2026

Merkenummer

Energiattest-2026-290928

Bygningskategori

Småhus

Bygningsnummer

146041973

Gårdsnummer

1041

Bruksnummer

140

Seksjonsnummer

—

Bruksenhetsnummer

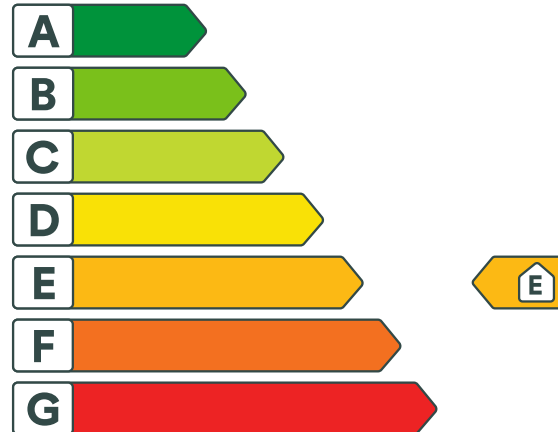
H0101

Energikarakteren

Energikarakteren angir hvor energieffektiv boligen er, inkludert oppvarmingsanlegget. Energikarakteren er beregnet ut fra den typiske energibruken for boligtypen. Beregningene er gjort ut fra normal bruk ved et gjennomsnittlig klima. Det er boligens energimessige standard og ikke bruken som bestemmer energikarakteren. Boligdata i denne attesten er beregnet ut fra opplysninger som er gitt av boligeier. Der opplysninger ikke er oppgitt, brukes typiske standardverdier for den aktuelle bygningstypen.



Boliginformasjon

Byggeår

1970

Bygningstype

Rekkehus

Bruksareal

132,0 m²

Oppvarmet bruksareal

132,0 m²

Oppvarmet etasje

3

Bygningsmateriale

Tre

Oppvarming

Elektrisitet

Ventilasjon

Mekanisk avtrekk

Energi

Beregnet vektet levert energi i normert klima er et nøkkeltall for å vurdere en bygnings energieffektivitet, der ulike energibærere (strøm, fjernvarme, varmepumpe) vekter ulikt.

Beregnet vektet levert energi i normert klima

Pr. KVM pr. år

235,14 kWh/m²
Beregnet levert energi i lokalt klima

Pr. KVM pr. år

241,70 kWh/m²

Totalt levert pr. år

31 905 kWh



Sandvollveien 24B, 1743 KLAVESTADHAUGEN



Detaljerings

Bygningsform Nei	Vegger Nei
Vindu Nei	Gulv Nei
Takkonstruksjon Nei	Ytterdører Nei
Energibruk Nei	Lekkasjetall Nei
Solceller Nei	



Sandvollveien 24B, 1743 KLAVESTADHAUGEN



Tiltak

Brukertiltak

Tiltak 1: Slå el.apparater helt av

Elektriske apparater som har stand-by modus trekker strøm selv når de ikke er i bruk, og må derfor slås helt av.

Tiltak 2: Tiltak utendørs

Monter urbryter (koblingsur) på motorvarmeren slik at den ikke står på mer enn nødvendig. Skift til sparepærer. Sparepærer på 5, 7, 11, 15, og 20 W tilsvarer glødelamper på henholdsvis 25, 40, 60, 75 og 100 W, og de varer dessuten lenger, 8.000-15.000 timer mot 1.000-2.500 timer for glødelamper. Det kan monteres fotocelle på utebelysningen slik at det automatisk går av/på etter dagslyset/mørket. Eller det kan monteres bevegelsessensor slik at lyset kun går på ved bevegelse og slås av automatisk etter forhåndsinnstilt tid. For snøsmelteanlegg som kun er manuelt styrt av/på eller ift. lufttemperatur kan det installeres automatikk slik at snøsmelteanlegget både er temperatur- og nedbørsstyrt dvs. når det registreres nedbør og kulde samtidig.

Tiltak 3: Spar strøm på kjøkkenet

Ikke la vannet renne når du vasker opp eller skyller. Bruk kjeler med plan bunn som passer til platen, bruk lokk, kok ikke opp mer vann enn nødvendig og slå ned varmen når det har begynt å koke. Slå av kjøkkenventilatoren når det ikke lenger er behov. Bruk av microbølgeovn til mindre mengder mat er langt mer energisparende enn komfyren. Tin frossenmat i kjøleskapet. Kjøøl - og frys skal avrimes ved behov for å hindre unødvendig energibruk og for høy temperatur inne i skapet / boksen (nye kjølekap har ofte automatisk avriming). Fjern støv på kjøleribber og kompressor på baksiden. Slå av kaffetraker når kaffen er ferdig traktet og bruk termos. Oppvaskmaskinen har innebygde varmeelementer for oppvarming av vann og skal kobles til kaldvannet, kobles den til varmtvannet øker energibruken med 20 - 40 % samtidig som enkelte vaske - og skylleprosesser foregår i feil temperatur.

Tiltak 4: Luft kort og effektivt

Ikke la vinduer stå på gløtt over lengre tid. Luft heller kort og effektivt, da får du raskt skifta lufta i rommet og du unngår nedkjøling av gulv, tak og vegger.

Tiltak 5: Redusér innetemperaturen

Ha en moderat innetemperatur, for hver grad temperatursenkning reduseres oppvarmingsbehovet med 5 %. Mennesker er også varmekilder; jo flere gjester – desto større grunn til å dempe varmen. Ha lavere temperatur i rom som brukes sjelden eller bare deler av døgnet. Monter tetningslister rundt trekkfulle vinduer og dører (kan sjekkes ved bruk av myggspiral/røyk eller stearinlys). Sett ikke møbler foran varmeovner, det hindrer varmen i å sirkulere. Trekk for gardiner og persienner om kvelden, det reduserer varmetap gjennom vinduene.

Tiltak 6: Bruk varmtvann fornuftig

Bytt til sparedusj hvis du ikke har. For å finne ut om du bør bytte til sparedusj eller allerede har sparedusj kan du ta tiden på fylling av ei vaskebøtte; nye sparedusjer har et forbruk på kun 9 liter per minutt. Ta dusj i stedet for karbad. Skift pakning på dryppende kraner. Dersom varmtvannsberederen har nok kapasitet kan temperaturen i berederen reduseres til 70gr.

Tiltak 7: Slå av lyset og bruk sparepærer

Slå av lys i rom som ikke er i bruk. Utnytt dagslyset. Bruk sparepærer, spesielt til utelys og rom som er kalde eller bare delvis oppvarmet.

Tiltak 8: Følg med på energibruken i boligen

Gjør det til en vane å følge med energiforbruket. Les av måleren månedlig eller oftere for å være bevisst energibruken. Ca halvparten av boligens energibruk går til oppvarming.

Tiltak 9: Vask med fulle maskiner

Fyll opp vaske- og oppvaskmaskinen før bruk. De fleste maskiner bruker like mye energi enten de er fulle eller ikke.

Tiltak 10: Velg hvitevarer med lavt forbruk

Når du skal kjøpe nye hvitevarer så velg et produkt med lavt strømforbruk. Produktene deles inn i energiklasser fra A til G, hvor A er det minst energikrevende. Mange produsenter tilbyr nå varer som går ekstra langt i å være energieffektive. A+ og det enda bedre A++ er merkinger som har kommet for å skille de gode fra de ekstra gode produktene.

Bygningsmessige tiltak

Tiltak 11: Randsoneisolering av etasjeskillere

Kald trekk i randsonen av trebjelkelag kan utbedres ved å isolere bjelkelaget i randsonen. Utvendig kan man forsøke å tette vindsperra nederst på utsiden av veggen.

Tiltak 12: Montering tetningslister

Luftlekkasjer mellom karm og ramme på vinduer og mellom karm og dørrblad kan reduseres ved montering av tetningslister. Lister i silikon- eller EPDM-gummi gir beste resultat.

Tiltak 13: Etterisolering av yttervegg

Yttervegg etterisoleres. Metode avhenger av dagens løsning. For å sjekke vindtetting av yttervegg anbefales termografering og tetthetsprøving.

Tiltak utendørs

Tiltak 14: Skifte til sparepærer på utebelysning

Sparepærer på 5, 7, 11, 15, og 20 W tilsvarer glødelamper på henholdsvis 25, 40, 60, 75 og 100 W. Sparepærer gir like mye lys som vanlige glødelamper, men bruker bare rundt 20% av energien. De varer dessuten lenger, 8.000-15.000 timer mot 1.000 - 2.500 timer for glødelamper.

Tiltak 15: Termostat- og nedbørsstyring av snøsmelteanlegg

Snøsmelteanlegget er kun manuelt styrt, eller styres kun etter lufttemperatur. Det installeres automatikk slik at snøsmelteanlegget både er temperatur- og nedbørsstyrt. Det kan være i form av en temperatur- og snøføler i bakken, med temperatur - og fuktføler i luften. Snøsmelteanlegget aktiveres kun ved behov dvs. når det registreres nedbør og kulde samtidig.

Tiltak 16: Montere automatikk på utebelysning

Det kan monteres fotocelle på utebelysningen slik at det automatisk går av/på etter dagslyset/mørket. Eller det kan monteres bevegelsessensor slik at lyset kun går på ved bevegelse og slås av automatisk etter forhåndsinnstilt tid.

Tiltak 17: Montere urbryter på motorvarmer

Det monteres urbryter (koblingsur) på motorvarmeren slik at den ikke står på mer enn nødvendig.

Tiltak på luftbehandlingsanlegg

Tiltak 18: Montere urstyring på avtrekksvifter / ventilasjonsanlegg

Det bør undersøkes hvorvidt ventilasjonsanlegget har mulighet for trinnvis regulering av luftmengden (1,2,3 eller max/normal/min) og evt. urstyring tilknyttet denne funksjonen. Det bør evt. ettermonteres et ukesur som styrer luftmengdene avhengig av brukstiden. For boliger bør ikke ventilasjonen stoppes når boligen ikke er i bruk, men det bør være en minsteventilasjon på ca 0,2 l/s pr. m².

Tiltak 19: Installere ventilasjonsanlegg med varmegjenvinner til erstatning for mekanisk ventilasjon

Boligen har mekanisk ventilasjon, dvs. at luftutskiftning (medfølgende varmetap) skjer uten varmegjenvinning. Det kan vurderes å installere et balansert ventilasjonsanlegg, som gir varmegjenvinning fra avkastluften. Nytt anlegg med både ur- og mengdestyring vil gi muligheter for behovsstyring og dermed energisparing. Ventilasjonsanlegget kan ha et vannbårent eller elektrisk varmebatteri.

Tiltak på elektriske anlegg

Tiltak 20: Temperatur- og tidsstyring av panelovner

Evt. eldre elektriske varmeovner uten termostat skiftes ut med nye termostatregulerte ovner med tidsstyring, eller det ettermonteres termostat / spareplugg på eksisterende ovn. Dersom mange ovner skiftes ut bør det vurderes et system hvor temperatur og tidsinnstillinger i ulike rom i boligen styres fra en sentral enhet.

Tiltak 21: Temperatur- og tidsstyring av elektrisk gulvvarme / takvarme

For evt. eldre gulvvarme/takvarme uten termostat monteres ny styringsenhet med kombinert termostat og tidsstyring. Dersom mange slike styringsenheter og/eller panelovner skiftes ut bør det vurderes et system hvor temperatur og tidsinnstillinger i ulike rom i boligen styres fra en sentral enhet.



Om grunnlaget for energimerket

Enova er ansvarlig for energimerkeordningen. Energimerket beregnes på grunnlag av oppgitte opplysninger om boligen. For informasjon som ikke er oppgitt, brukes typiske standardverdier for den aktuelle bygningstypen fra tidsperioden den ble bygd i. Beregningsmetodene for energikarakteren baserer seg på NS 3031.

<https://www.enova.no/energimerking>



Spørsmål om energiattesten

Spørsmål om energiattesten, energimerkeordningen eller gjennomføring av energieffektivisering og tilskuddsordninger kan rettes til Enova Svarer.

For ytterligere råd og veiledning om effektiv energibruk se våre nettsider.

<https://www.enova.no>

Vedtekter

for Myrvoll borettslag org nr. 948803496

tilknyttet
Sarpsborg og Omegns Boligbyggelag.

Vedtatt av generalforsamlingen den 22. mars 2004. Vedtektene trer i kraft samtidig med ny lov om borettslag.

Nye punkt 6 og 7 vedtatt på generalforsamling 13.04.2011

Nye punkt 6-1(4) og 6-1(5), samt tillegg i punkt 6-4, vedtatt på generalforsamling 09.04.2013

Punkt 6-4, endret tekst og lagt til nytt avsnitt, vedtatt på generalforsamling 27.04.2016

Nytt punkt 6-6 vedtatt på generalforsamling 16.04.2018

Nytt punkt 7-5 vedtatt på generalforsamling 30.03.22

Endret punkt 6-6, vedtatt på generalforsamling 20.03.24

1. Innledende bestemmelser

1-1 Formål

Myrvoll borettslag er et samvirkeforetak som har til formål å gi andelseierne bruksrett til egen bolig i lagets eiendom (boret) og å drive virksomhet som står i sammenheng med denne.

1-2 Forretningskontor, forretningsførsel og tilknytningsforhold

(1) Borettslaget ligger i Sarpsborg kommune og har forretningskontor i Sarpsborg kommune.

(2) Borettslaget er tilknyttet Sarpsborg og Omegns Boligbyggelag som er forretningsfører.

2. Andeler og andelseiere

2-1 Andeler og andelseiere

(1) Andelene skal være på kroner ett hundre.

(2) Bare andelseiere i boligbyggelaget og bare fysiske personer (enkeltpersoner) kan være andelseiere i borettslaget. Ingen fysiske personer kan eie mer enn en andel.

(3) Uansett kan staten, en fylkeskommune eller en kommune til sammen eie inntil ti prosent av andelene i borettslaget i samsvar med borettslagslovens § 4-2 (1). Det samme gjelder selskap som har til formål å skaffe boliger og som blir ledet og kontrollert av stat, fylkeskommune eller kommune, stiftelse som har til formål å skaffe boliger og som er opprettet av staten, en fylkeskommune eller kommune og selskap, stiftelse eller andre som har inngått samarbeidsavtale med stat, fylkeskommune eller kommune om å skaffe boliger til vanskeligstilte.

(4) I tillegg kan et boligbyggelag, eller en arbeidsgiver som skal leie ut bolig til sine ansatte, eie inntil tyve prosent av andelene.

(5) Andelseierne skal få utlevert et eksemplar av borettslagets vedtekter.

2-2 Sameie i andel

(1) Bare personer som bor eller skal bo i boligen kan bli sameier i andel.

(2) Sameierne skal utpeke en fullmektig som representerer andelen overfor borettslaget og forretningsfører. Sameierne er solidarisk ansvarlige for å oppfylle andelseiers plikter overfor borettslaget, og plikter å holde borettslaget løpende orientert om hvem som er deltakere i sameiet. Sameiernes innbyrdes organisering og ansvarsfordeling for øvrig vedrører ikke borettslaget.

(3) Dersom flere eier en andel sammen, skal det regnes som bruksoverlating hvis en eller flere av sameierne ikke bor i boligen, jf vedtektenes punkt 4-2.

2-3 Overføring av andel og godkjenning av ny andelseier

(1) En andelseier har rett til å overdra sin andel, men erververen må godkjennes av borettslaget for at ervervet skal bli gyldig overfor borettslaget.

(2) Borettslaget kan nekte godkjenning når det er saklig grunn til det og skal nekte godkjenning dersom ervervet vil være i strid med punkt 2 i vedtektene.

(3) Nekter borettslaget å godkjenne erververen som andelseier, må melding om dette komme fram til erververen senest 20 dager etter at søknaden om godkjenning kom fram til borettslaget. I motsatt fall skal godkjenning regnes som gitt.

(4) Erververen har ikke rett til å bruke boligen før godkjenning er gitt eller det er rettskraftig avgjort at erververen har rett til å erverve andelen.

(5) Den forrige andelseieren er solidarisk ansvarlig med en eller flere nye erververe for betaling av felleskostnader til ny andelseier er godkjent, eller det er rettskraftig avgjort at en ny andelseier har rett til å erverve andelen.

3. Forkjøpsrett

3-1 Hovedregel for forkjøpsrett

(1) Dersom andel skifter eier, har andelseierne i borettslaget og dernest de øvrige andelseierne i boligbyggelaget forkjøpsrett.

(2) Forkjøpsretten kan ikke gjøres gjeldende når andelen overdras til ektefelle, til andelseierens eller ektefellens slektning i rett opp- eller nedstigende linje, til fosterbarn som faktisk står i samme stilling som livsarving, til søsken eller noen annen som i de to siste årene har hørt til samme husstand som den tidligere eieren. Forkjøpsretten kan heller ikke gjøres gjeldende når andelen overføres på skifte etter separasjon eller skilsmisse, eller når et husstandsmedlem overtar andelen etter bestemmelsene i husstandsfellesskapslovens § 3.

(3) Styret i borettslaget skal sørge for at de som er nevnt i første ledd får anledning til å gjøre forkjøpsretten gjeldende og på deres vegne gjøre retten gjeldende innen fristen nevnt i vedtektenes punkt 3-2, jf borettslagslovens § 4-15 første ledd.

3-2 Frister for å gjøre forkjøpsrett gjeldende

Fristen for å gjøre forkjøpsretten gjeldende er 20 dager fra borettslaget mottok melding om at andelen har skiftet eier, med opplysning om pris og andre vilkår. Fristen er fem hverdager dersom borettslaget har mottatt skriftlig forhåndsvarsel om at andelen kan skifte eier, og varselet har kommet fram til laget minst femten dager, men ikke mer enn tre måneder, før meldingen om at andelen har skiftet eier.

3-3 Nærmere om forkjøpsretten

(1) Ansiennitet i borettslaget regnes fra dato for overtakelse av andelen. Står flere andelseiere i borettslaget med lik ansiennitet, går den med lengst ansiennitet i boligbyggelaget foran.

(2) Dersom ingen andelseiere i borettslaget melder seg utpeker boligbyggelaget hvilken andelseier i boligbyggelaget som skal få overta andelen.

(3) Andelseier som vil overta ny andel, må overdra sin andel i laget til en ny andelseier. Dette gjelder selv om andelen tilhører flere.

(4) Forkjøpsretten skal kunngjøres i en avis som er vanlig lest på stedet, på boligbyggelagets nettsider, ved oppslag i borettslaget eller på annen egnet måte.

4. Borett og bruksoverlating

4-1 Boretten

(1) Hver andel gir enerett til å bruke en bolig i borettslaget og rett til å nytte fellesarealer til det de er beregnet eller vanlig brukt til, og til annet som er i samsvar med tiden og forholdene.

(2) Andelseieren kan ikke benytte boligen til annet enn boligformål uten styrets samtykke.

(3) Andelseieren skal behandle boligen, andre rom og annet areal med tilbørlig aktsomhet. Bruken av boligen og fellesarealene må ikke på en urimelig eller unødvendig måte være til skade eller ulempe for andre andelseiere.

(4) En andelseier kan med styrets godkjenning gjennomføre tiltak på eiendommen som er nødvendige på grunn av funksjonshemming hos en bruker av boligen. Godkjenning kan ikke nektes uten saklig grunn.

(5) Styret kan fastsette vanlige ordensregler for eiendommen. Selv om det er vedtatt forbud mot dyrehold, kan brukeren av boligen allikevel holde dyr dersom gode grunner taler for det, og dyreholdet ikke er til ulempe for de andre brukerne av eiendommen.

4-2 Bruksoverlating

- (1) Andelseieren kan ikke uten samtykke fra styret overlate bruken av boligen til andre.
- (2) Med styrets godkjenning kan andelseierne overlate bruken av hele boligen dersom:
 - andelseieren selv eller andelseierens ektefelle eller slektning i rett opp- eller nedstigende linje eller fosterbarn av andelseieren eller ektefellen, har bodd i boligen i minst ett av de siste to årene. Andelseierne kan i slike tilfeller overlate bruken av hele boligen for opp til tre år
 - andelseieren er en juridisk person
 - andelseieren skal være midlertidig borte som følge av arbeid, utdanning, militærtjeneste, sykdom eller andre tungtveiende grunner
 - et medlem av brukerhusstanden er andelseierens ektefelle eller slektning i rett opp- eller nedstigende linje eller fosterbarn av andelseieren eller ektefellen
 - det gjelder bruksrett til noen som har krav på det etter ekteskapslovens § 68 eller husstandsfellesskapslovens § 3 andre ledd.Godkjenning kan bare nektes dersom brukerens forhold gir saklig grunn til det. Godkjenning kan nektes dersom brukeren ikke kunne blitt andelseier.
Har laget ikke sendt svar på skriftlig søknad om godkjenning av bruker innen en måned etter at søknaden har kommet fram til laget, skal brukeren regnes som godkjent.
- (3) Andelseier som bor i boligen selv, kan overlate bruken av deler av den til andre uten godkjenning.
- (4) Overlating av bruken reduserer ikke andelseierens plikter overfor borettslaget.

5. Vedlikehold

5-1 Andelseiernes vedlikeholdsplikt

- (1) Den enkelte andelseier skal holde boligen, og andre rom og annet areal som hører boligen til, i forsvarlig stand og vedlikeholde slikt som vinduer, rør, sikringsskap fra og med første hovedsikring/inntakssikring, ledninger med tilbehør, varmekabler, inventar, utstyr inklusive vannklosett, varmtvannsbereder og vask, apparater og innvendige flater. Våtrom må brukes og vedlikeholdes slik at lekkasjer unngås.
- (2) Vedlikeholdet omfatter også nødvendige reparasjoner og utskifting av slikt som rør, sikringsskap fra og med første hovedsikring/inntakssikring, ledninger med tilbehør, varmekabler, inventar, utstyr inklusive slik som vannklosett, varmtvannsbereder og vasker, apparater, tapet, gulvbelegg, vegg-, gulv- og himlingsplater, skillevegger, listverk, skap, benker og innvendige dører med karmen.
- (3) Andelseieren har også ansvaret for oppsteking og rensing av innvendig kloakkledning både til og fra egen vannlås/sluk og fram til borettslagets felles-/hovedledning. Andelseier skal også rense eventuelle sluk på verandaer, balkonger o l.

- (4) Andelseieren skal holde boligen fri for insekter og skadedyr.
- (5) Vedlikeholdsplikten omfatter også utbedring av tilfeldig skade, herunder skade påført ved innbrudd og uvær.
- (6) Oppdager andelseieren skade i boligen som borettslaget er ansvarlig for å utbedre, plikter andelseieren straks å sende melding til borettslaget.
- (7) Borettslaget og andre andelseiere kan kreve erstatning for tap som følger av at andelseieren ikke oppfyller pliktene sine, jf borettslagslovens §§ 5-13 og 5-15.

5-2 Borettslagets vedlikeholdsplikt

- (1) Borettslaget skal holde bygninger og eiendommen for øvrig i forsvarlig stand så langt plikten ikke ligger på andelseierne. Skade på bolig eller inventar som tilhører laget, skal laget utbedre dersom skaden følger av mislighold fra en annen andelseier.
- (2) Felles rør, ledninger, kanaler og andre felles installasjoner som går gjennom boligen, skal borettslaget holde ved like. Borettslaget har rett til å føre nye slike installasjoner gjennom boligen dersom det ikke er til vesentlig ulempe for andelseieren.
- (3) Borettslagets vedlikeholdsplikt omfatter også utskifting av vinduer, herunder nødvendig utskifting av termoruter, og ytterdører til boligen eller reparasjon eller utskifting av tak, bjelkelag, bærende veggkonstruksjoner, sluk, samt rør eller ledninger som er bygd inn i bærende konstruksjoner med unntak av varmekabler.
- (4) Andelseieren skal gi adgang til boligen slik at borettslaget kan utføre sin vedlikeholdsplikt, herunder ettersyn, reparasjon eller utskifting. Ettersyn og utføring av arbeid skal gjennomføres slik at det ikke er til unødig ulempe for andelseieren eller annen bruker av boligen.
- (5) Andelseier kan kreve erstatning for tap som følge av at borettslaget ikke oppfyller pliktene sine, jf borettslagslovens § 5-18.

6. ENDRINGER AV BYGNING ELLER TOMT

6-1 Endringer

- (1) Andelseier har ikke rett til å ombygge, påbygge, rive, forandre eller på annen måte endre bebyggelsen eller tomten uten borettslagets skriftlige forhåndssamtykke. Forbudet omfatter også oppsett av innretninger på bygning eller eiendommen for øvrig (så som terrasser, verandaer, plattinger, boder eller andre antenner, varmepumper, levegger, større lekeapparater m.v.).
- (2) Samtykke til å gjennomføre slike endringer som nevnt ovenfor, kan bare gis av generalforsamlingen, jfr punkt 10-3, med mindre generalforsamlingen i eget vedtak har gitt styret en begrenset fullmakt. (se pkt 6.4)

(3) Samtykke kan nektes på fritt grunnlag, med unntak av nødvendige tiltak grunnet en andelseiers funksjonshemming, jfr borettslagsloven § 5-11.

(4) Det er ikke tillatt å sette opp hundegård, men det kan søkes i spesielle tilfeller, som f.eks ved tjenestehund (vedtatt 09.04.13)

(5) Det er ikke tillatt å sette opp parabolantenne. Styret kan i særskilte tilfeller gi tillatelse mot at andelseier søker styret og undertegner særavtale om parabolantenne. (vedtatt 09.04.13)

6-2 Vilkår

(1) Samtykke til å gjennomføre slike endringer gis i tilfelle på følgende vilkår:

(i) Borettslaget er, med mindre annet er særlig avtalt å betrakte som eier av tilbygg, innretninger o.l (heretter kalt tiltaket) som andelseier etter samtykke har fått satt opp på borettslagets eiendom, med de rettigheter og plikter dette medfører.

(ii) Andelseier vil selv forestå byggearbeidet, og er ansvarlig for at arbeidet er faglig forsvarlig og korrekt utført. Andelseier har videre hatt prosjekteringsansvaret.

Arbeidet skal være utført i overensstemmelse med eventuelle offentligrettslige krav.

(iii) Andelseier forplikter seg til selv å sørge for kontroll av prosjektering og utført arbeid.

(iv) Samtykket omfatter kun oppføring /endring i henhold til fremlagte tegninger.

(v) Arbeidene betales av andelseieren.

(vi) Alle direkte utgifter som borettslaget får som et resultat av arbeidet, betales av andelseieren.

(vii) Med mindre annet er særlig avtalt forplikter andelseier seg til på egen kostnad å sørge for forsvarlig vedlikehold, inklusiv utskiftning og modernisering av tiltaket.

(viii) Andelseier har ansvaret for alle bygningsmessige feil og mangler som måtte oppstå som følge av arbeidene. Andelseieren må erstatte all skade, herunder skade på lagets bygninger, som har oppstått under eller som følge av arbeid utført av andelseieren, hans husstand, fremleietaker, håndverkere eller andre han har gitt adgang til borettslaget.

(ix) Samtykke til annet enn ombygninger og påbygninger av selve bygningen er midlertidige og tidsbegrenset med mindre annet er særlig avtalt.

(2) Andelseier er kjent med at generalforsamlingen til enhver tid kan endre sitt vedtak således at det ikke lenger blir tillatt å benytte borettslagets fellesareal eller særareal, jfr vedtektenes punkt 7 for slike tiltak som samtykket omfatter, eller ved at vilkårene for oppsett av slike tiltak endres. Andelseier plikter til enhver tid å rette seg etter de vedtak som fattes av generalforsamlingen og om nødvendig og på egen kostnad fjerne tiltaket.

(3) Andelseier er videre kjent med at denne kan bli pålagt på egen kostnad å fjerne hele eller deler av tiltaket dersom dette skulle være nødvendig i anledning borettslagets vedlikehold eller modernisering av bygningene. Dersom hele eller deler av tiltaket fjernes som følge av slike arbeider, må andelseier selv besørge oppsett av nytt tilsvarende dersom dette er ønsket.

(3) Generalforsamlingen kan fastsette tilleggsvilkår

6-3 Gjennomførte forandringer

Alle forandringer som andelseier eller tidligere andelseier har latt gjennomføre på eiendommen og/eller dens bygninger, med eller uten borettslagets samtykke, er utført på andelseiers ansvar og risiko. Alt slikt arbeid skal være utført forskriftsmessig og håndverksmessig forsvarlig.

Ved gjennomføringen av slike arbeider har andelseier overtatt det fulle fremtidige ansvaret for både vedlikehold og nødvendig fremtidig utskiftning og modernisering av resultatet av disse arbeider.

6-4 Tillatelser - oppsett av boder mm.

Generalforsamlingen gir styret tillatelse og fullmakt til å godkjenne oppføring av boder etter følgende tilleggsvilkår:

1. Det er styret som utformer retningslinjer for hvilke typer boder som kan anskaffes/bygges. Bodene skal være i samsvar med gjeldende arealplaner og planbestemmelser for området, plan og bygningsloven og annet regelverk.
2. Styret bestemmer hvor bodene skal plasseres i henhold til kart over borettslaget.
3. Styret skal godkjenne hver enkelt søknad.
4. Styret går inn for maksimum størrelse på 5 m² på boden. Mønehøyden skal være maks 230 cm. Bodene skal ha samme farge som tilliggende hus.
5. Bygningen kan ikke brukes til varig opphold for personer.
6. Bodene skal ikke ha innlagt lys/strøm.
7. Styret har oppnevnt egen bygningskyndig som skal følge opp/kontrollere bygging, plassering og utførelse av bygningen.
8. Andelshaveren skal stå for vedlikeholdet av boden.
9. Ved salg av leiligheten, må andelshaveren informere den nye eieren om vedlikeholdsansvaret på boden.
10. Om boden står i veien ved drenering etc, er det andelshaveren sitt ansvar å demontere boden og flytte den.
11. For endeleiligheter og midtleiligheter kan styret gi tillatelse til oppsett av takoverbygg mellom husvegg og bod med skillevegg i mellom. Dette vurderes i hvert enkelt tilfelle med hensyn til plassering og fasadeutseende.

Generalforsamlingen gir styret fullmakt til å tillate oppsett av varmepumper, trampoliner og levegger. Andelseiere må søke styret om tillatelse. (endret 27.04.16)

Levegger skal være maks 1,8 meter og ha samme farge som tilliggende hus.

I tillegg får styret i fullmakt til å avgjøre oppsett av plattinger.

Styret har fullmakt til å tillate oppsett av markiser i fargevalg som passer til bygningen. Søknad skal sendes styret med utforming og farge på markisen. (vedtatt 09.04.13)

Styret har fullmakt til å tillate oppsett av utendørs vannkran. Søknad skal sendes styret. Styret kan godkjenne utendørs vannkran som plasseres på nærmeste yttervegg i vaskerom. (vedtatt 27.04.16)

6-5 Register (først og fremst til bruk ved enkeltstående tillatelser).

Borettslagets styre skal føre et register over de endringer som borettslagets generalforsamling har gitt sitt samtykke til og de vilkår som er fastsatt i tilknytning til det enkelte samtykke.

Andelseiere kan få utlevert utskrift av denne liste ved henvendelse til styret.

Det tas forbehold om at denne liste kan være mangelfull. Ytterligere informasjon kan fås ved henvendelse til borettslagets styre.

6-6 Lading av el-biler og plug-in hybrider. (endret 2024)

Generalforsamlingen har gitt styret fullmakt til å behandle og evt. godkjenne søknader fra andelseiere/beboere om å etablere ladepunkt for el-bil og plug-in hybrid på følgende vilkår:

For ladepunkt i garasjer:

- Kontakt styret for gjeldende vilkår for montering av ladepunkt.
- Etablert ladepunkt følger garasjeplassen.
- I tillegg gjelder vilkårene under «Felles for ladepunkt»

For ladepunkt ved andelseiers boenhet, der det lar seg gjennomføre:

- Det skal søkes styret om tillatelse, før etablering av ladepunktet.
- Ladepunktet/ladestasjon, kan etableres på endevegg ved andelseiers boenhet.
- Strøm til ladepunkt må hentes fra andelseiers eget sikringsskap.
- Overspenningsvern bør installeres for å unngå skade på bil ved evt. lynnedslag og andre overspenninger.
- Ved eventuell gjennomføring av ledninger i yttervegg, skal dette utføres på en håndverksmessig forsvarlig måte.
- Andelseier skal sørge for nødvendig vedlikehold av selve ladepunktet, strømledninger fra sikringsskap fram til ladepunktet, og eventuelt annet vedlikehold, tilknyttet ladepunktet.
- Dersom tiltaket fjernes, må andelseier for egen kostnad tilbakeføre bygningen i opprinnelig og forsvarlig stand.
- Ladepunktet eies av andelseier.
- I tillegg gjelder vilkårene under «Felles for ladepunkt»

Felles for ladepunkt:

- Etablering av ladepunkt skal utføres av autorisert el. installatør, og tiltaket skal utføres og etableres i henhold til gjeldende forskrifter.
- Andelseier skal etter at installasjon av ladepunkt er utført, sende kopi av samsvarserklæring til styret.
- Andelseier må selv bekoste installasjonen av ladepunktet, og eventuelle andre kostnader i forbindelse med etableringen av dette.
- Andelseier skal sørge for nødvendig vedlikehold av selve ladepunktet, og eventuelt annet vedlikehold tilknyttet ladepunktet.
- Andelseier har ansvaret for alle bygningsmessige feil og mangler som måtte oppstå under, eller som senere måtte oppstå, som følge av monteringen/etableringen av ladepunktet.
- Andelseier må for egen kostnad fjerne hele eller deler av tiltaket, dersom dette skulle være nødvendig, i anledning borettslagets vedlikehold eller modernisering av bygningene. På samme måte må andelseier for egen kostnad besørge eventuell remontering.

7. UTEAREAL

7-1 Fellesareal

(1) Alle uteareal så som veier, parkeringsplasser, lekeplasser og alle oppholdsarealer ute er å anse som fellesarealer.

7-2 Midlertidig enerett (dersom mulig lages et kart eller lignende)

(1) Andeler som er tilknyttet boliger som rekkehusleiligheter har en midlertidig enerett til bruk etter nærmere angitt, avgrenset felt av borettslagets fellesareal som i dag nyttes som boligens eksklusive hageareal.

Andeler som er tilknyttet boliger som rekkehusleiligheter har en midlertidig enerett til bruk den del av borettslagets fellesareal som ligger utenfor boligens stueside og som i dag nyttes som rekkehusets hage.

7-3 Rett til bruk

(1) Arealet må kun benyttes som hage/uteareal.

(2) Arealet må ikke brukes på en slik måte at det er til unødig eller urimelig ulempe for andre andelseiere.

(3) Andelseier har ikke rett til å benytte arealet til å påbygge egen bolig eller til oppsett av innretninger uten borettslagets skriftlige forhåndssamtykke, jfr punkt 6.

7-4 Borettslaget og andres rett til bruk

Borettslaget og øvrige andelseiere har rett til uhindret adkomst over areal en andelseier har bruksrett til for utførelse av nødvendig vedlikehold eller andre arbeider som må eller skal utføres på boligene eller eiendommen for øvrig.

Borettslaget og øvrige andelseiere har rett til kortvarig bruk av slikt areal for lagring av materialer ved utførelse av nødvendig vedlikehold eller andre arbeider som må eller skal utføres på boligene eller eiendommen for øvrig og for deponering av snø.

7-5 Hekker (Vedtatt 2022)

Maks. høyde på hekker skal være 2 meter. All beplantning er andelseier sitt ansvar, herunder også beskjæring av hekker og busker.

8. Pålegg om salg og fravikelse

8-1 Mislighold

Andelseiers brudd på sine forpliktelser overfor borettslaget utgjør mislighold. Som mislighold regnes blant annet manglende betaling av felleskostnader, forsømt vedlikeholdsplikt, ulovlig bruk eller overlating av bruk og brudd på husordensregler.

8-2 Pålegg om salg

(1) Hvis en andelseier til tross for advarsel vesentlig misligholder sine plikter, kan borettslaget pålegge vedkommende å selge andelen, jf borettslagslovens § 5-22 første ledd. Advarsel skal gis skriftlig og opplyse om at vesentlig mislighold gir laget rett til å kreve andelen solgt.

8-3 Fravikelse

Medfører andelseierens eller brukerens oppførsel fare for ødeleggelse eller vesentlig forringelse av eiendommen, eller er andelseierens eller brukerens oppførsel til alvorlig plage eller sjenanse for eiendommenes øvrige andelseiere eller brukere, kan styret kreve fravikelse fra boligen etter tvangsfullbyrdelseslovens kapittel 13.

9. Felleskostnader og pantesikkerhet

9-1 Felleskostnader

(1) Felleskostnadene betales hver måned. Borettslaget kan endre felleskostnadene med en måneds skriftlig varsel.

(2) For felleskostnader som ikke blir betalt ved forfall, svarer andelseieren den til en hver tid gjeldende forsinkelsesrente etter lov av 17. desember 1976 nr 100.

9-2 Borettslagets pantesikkerhet

For krav på dekning av felleskostnader og andre krav fra lagsforholdet har laget panterett i andelen foran alle andre heftelser. Pantekravet er begrenset til en sum som svarer til to ganger folketrygdens grunnbeløp på tidspunktet da tvangsdekning besluttes gjennomført.

10. Styret og dets vedtak

10-1 Styret

(1) Borettslaget skal ha et styre som skal bestå av en styreleder og minst to, høyst seks, andre medlemmer; med minst ett varamedlem.

(2) Funksjonstiden for styreleder og de andre medlemmene er to år. Varamedlem(mer) velges for ett år. Styremedlem og varamedlem kan gjenvelges.

(3) Styret skal velges av generalforsamlingen. Generalforsamlingen velger styreleder ved særskilt valg. Styret velger nestleder blant sine medlemmer.

10-2 Styrets oppgaver

(1) Styret skal lede virksomheten i samsvar med lov, vedtekter og generalforsamlingens vedtak. Styret kan ta alle avgjørelser som ikke i loven eller vedtektene er lagt til andre organer.

(2) Styreleder skal sørge for at styret holder møte så ofte som det trengs. Et styremedlem eller forretningsføreren kan kreve at styret sammenkalles.

(3) Styret skal føre protokoll over styresakene. Protokollen skal underskrives av de frammøtte styremedlemmene.

10-3 Styrets vedtak

(1) Styret er vedtaksført når mer enn halvparten av alle styremedlemmene er til stede. Vedtak kan treffes med mer enn halvparten av de avgitte stemmene. Står stemmene likt, gjør møtelederens stemme utslaget. De som stemmer for et vedtak som innebærer en endring, må likevel utgjøre minst en tredjedel av alle styremedlemmene.

(2) Styret kan ikke uten at generalforsamlingen har gitt samtykke med minst to tredjedels flertall, fatte vedtak om:

1. ombygging, påbygging eller andre endringer av bebyggelsen eller tomten som etter forholdene i laget går ut over vanlig forvaltning og vedlikehold,
2. å øke tallet på andeler eller å knytte andeler til boliger som tidligere har vært benyttet til utleie, jf borettslagslovens § 3-2 andre ledd,
3. salg eller kjøp av fast eiendom,
4. å ta opp lån som skal sikres med pant med prioritet foran innskuddene,
5. andre rettslige disposisjoner over fast eiendom som går ut over vanlig forvaltning,
6. andre tiltak som går ut over vanlig forvaltning, når tiltaket fører med seg økonomisk ansvar eller utlegg for laget på mer enn fem prosent av de årlige felleskostnadene.

10-4 Representasjon og fullmakt

Styret representerer laget utad og tegner dets navn. Styret kan beslutte å gi styremedlemmer eller forretningsfører rett til å tegne lagets navn, i tråd med retningslinjer fra lagets revisor eller annen myndighet. Styret kan når som helst kalle fullmakten tilbake.

11. Generalforsamlingen

11-1 Myndighet

Den øverste myndighet i borettslaget utøves av generalforsamlingen.

11-2 Tidspunkt for generalforsamling

(1) Ordinær generalforsamling skal holdes hvert år innen utgangen av juni.

(2) Ekstraordinær generalforsamling holdes når styret finner det nødvendig, eller når revisor eller minst to andelseiere som til sammen har minst en

tiendedel av stemmene, krever det og samtidig oppgir hvilke saker de ønsker behandlet.

11-3 Varsel om og innkalling til generalforsamling

(1) Forut for ordinær generalforsamling skal styret varsle andelseierne om dato for møtet og om frist for innlevering av saker som ønskes behandlet.

(2) Generalforsamlingen skal innkalles skriftlig av styret med et varsel som skal være på minst åtte og høyst tjue dager. Ekstraordinær generalforsamling kan om nødvendig kalles inn med kortere varsel som likevel skal være på minst tre dager. I begge tilfeller skal det gis skriftlig melding til boligbyggelaget.

(3) I innkallingen skal de sakene som skal behandles være bestemt angitt. Skal et forslag som etter borettslagsloven eller vedtektene må vedtas med minst to tredjedels flertall kunne behandles, må hovedinnholdet være angitt i innkallingen. Saker som en andelseier ønsker behandlet på ordinær generalforsamling skal nevnes i innkallingen når styret har mottatt krav om det etter vedtektenes punkt 9-3 (1).

11-4 Saker som skal behandles på ordinær generalforsamling

- Godkjenning av årsberetning fra styret
- Godkjenning av årsregnskap
- Valg av styremedlemmer og varamedlemmer
- Eventuelt valg av revisor
- Fastsetting av godtgjørelse til styret
- Andre saker som er nevnt i innkallingen

11-5 Møteledelse og protokoll

Generalforsamlingen skal ledes av styrelederen med mindre generalforsamlingen velger en annen møteleder. Møtelederen skal sørge for at det føres protokoll fra generalforsamlingen.

11-6 Stemmerett og fullmakt

Hver andelseier har en stemme på generalforsamlingen. Hver andelseier kan møte ved fullmektig på generalforsamlingen, men ingen kan være fullmektig for mer enn en andelseier. For en andel med flere eiere kan det bare avgis en stemme.

11-7 Vedtak på generalforsamlingen

(1) Foruten saker som nevnt i punkt 9-4 i vedtektene kan ikke generalforsamlingen fatte vedtak i andre saker enn de som er bestemt angitt i innkallingen.

(2) Med de unntak som følger av borettslagsloven eller vedtektene her fattes alle beslutninger av generalforsamlingen med mer enn halvparten av de avgitte stemmer. Ved valg kan generalforsamlingen på forhånd fastsette at den som får flest stemmer skal regnes som valgt.

(3) Stemmelikhet avgjøres ved loddtrekning.

12. Inhabilitet, taushetsplikt og mindretallsvern

12-1 Inhabilitet

(1) Et styremedlem må ikke delta i styrebehandlingen eller avgjørelsen av noe spørsmål der medlemmet selv eller nærstående har en framtreddende personlig eller økonomisk særinteresse.

(2) Ingen kan selv eller ved fullmektig eller som fullmektig delta i en avstemning på generalforsamlingen om avtale med seg selv eller nærstående eller om ansvar for seg selv eller nærstående i forhold til laget. Det samme gjelder avstemning om pålegg om salg eller krav om fravikelse etter borettslagslovens §§ 5-22 og 5-23.

12-2 Taushetsplikt

Tillitsvalgte, forretningsfører og ansatte i et borettslag har plikt til å bevare taushet overfor uvedkommende om det de i forbindelse med virksomheten i laget får vite om noens personlige forhold. Dette gjelder ikke dersom ingen berettiget interesse tilsier taushet.

12-3 Mindretallsvern

Generalforsamlingen, styret eller forretningsfører kan ikke treffe beslutning som er egnet til å gi visse andelseiere eller andre en urimelig fordel til skade for andre andelseiere eller laget.

13. Vedtektsendringer og forholdet til borettslovene

13-1 Vedtektsendringer

(1) Endringer i borettslagets vedtekter kan bare besluttes av generalforsamlingen med minst to tredjedeler av de avgitte stemmer.

(2) Følgende endringer av vedtektene kan ikke skje uten samtykke fra boligbyggelaget, jf borettslagslovens § 7-12:

- vilkår for å være andelseier i borettslaget
- bestemmelse om forkjøpsrett til andel i borettslaget
- denne bestemmelse om godkjenning av vedtektsendringer

13-2 Forholdet til borettslovene

For så vidt ikke annet følger av vedtektene gjelder reglene i lov om borettslag av 06.06.2003 nr 39. jf lov om boligbyggelag av samme dato.

Ordensregler for Myrvoll Borettslag

Parkering i Myrvoll borettslag

Borettslavere som disponerer garasje parkerer i, eller rett foran denne. For øvrig bruker vi bare de plassene som er avsatt til parkering. Plassene foran husene brukes bare etter avtale mellom beboerne. Bilene skal ikke være til hinder for utrykkingskjøretøy.

Vinteropplagring av båter, campingvogner og lignende er ikke tillatt. Ei heller tillates kjøretøy over 3.500 kg parkert på borettslagets område.

Avskilte kjøretøyer tillates kun etter avtale med styret.

Snømåking, plenklipping og lignende

Alle sørger for å holde gårdsplasser og plener rene og ordentlige. Styret anbefaler at oppgaver som snømåking og plenklipping avtales beboerne i mellom. Dersom borettslaverne ikke blir enige om dette, eller ikke oppfyller sine forpliktelser, tas dette opp med styret.

Klestørking

Klestørk skal ikke henge ute på helligdager og på spesielle dager som 1. mai og 17. mai.

Ro i borettslaget

Beboerne i borettslaget oppfordres til å begrense alle aktiviteter som kan virke forstyrrende på naboene. Det skal være ro i borettslaget mellom 22.00-07.00. I dette tidsrommet skal det ikke spilles høy musikk eller utføres annen aktivitet som forstyrrer nattesøvnen, eller på annet vis virke sjenerende på omgivelsene.

Ved oppussing av leiligheten etc. tillates dette

- på hverdager klokken 07.00-20.00.
- på søndager og helligdager bør dette unngås.

Ved spesielle anledninger, som medfører ekstra støy etter klokken 22.00, vasles beboerne i tilstøtende boliger i god tid.

Dyrehold

Det er tillatt med dyr i borettslaget under forutsetning av at andelseier søker styret på forhånd, samt aksepterer borettslagets regler for dyrehold. Det er kun tillatt med 1 dyr pr. leilighet.

Bruk av boligen og eventuelle tilknyttede arealer

Beboerne skal sørge for:

- at boligen er tilstrekkelig oppvarmet ved fravær, flytting eller lignende i den kalde årstiden slik at vann/avløpsrør ikke blir frostskaadet.

- At avtrekksventiler på kjøkken, bad og toaletter holdes åpne for å unngå kondensskader og muggdannelser i boligen.
- Å opptre ansvarlig med ild og varme, slik at det ikke oppstår brann i borettslaget.
- Straks å melde fra til styret om det oppdages veggdyr, kakerlakker eller lignende boligen. Andelseier må for egen regning sørge for desinfeksjon.

Ytre byggmessige endringer

Ytre byggmessige endringer, som for eksempel oppsett av platting, bod etc. krever skriftlig søknad av styret. Det gjelder også ved ønske om montering av varmepumpe. Styret har utarbeidet eget søknadsskjema m/retningslinjer for montering av varmepumpe og bod. Dersom en beboer foretar endringer som nevnt ovenfor uten styrets godkjenning, kan styret fatte vedtak om riving. Søknad skal også sendes vedrørende felling av trær. Levegger skal være maks 1.8. m og ha samme farge som tilliggende hus.

Brudd på ordensreglene

Brudd på ordensreglene er å anse som mislighold, og kan føre til sanksjoner.

Til styret i Myrvoll borettslag

Søknad om dyrehold

Undertegnedeadresse.....

søker herved om å holde..... (type og rase)

Begrunnelsen er:

.....
.....

Jeg forplikter meg til å overholde følgende regler som er vedtatt av generalforsamlingen.

Erklæring

1. Det forutsettes at eier av dyret er kjent med politivedtektene angående dyrehold og straffebestemmelsene som gjelder for å holde dyr. Hunder skal føres i bånd innenfor borettslagets område.
2. Jeg erklærer meg ansvarlig og erstatningspliktig for enhver skade som min hund/katt måtte påføre person eller eiendom, for eksempel oppskraping av dører og karmer, skader på blomster, planter, grøntanlegg mv.
3. Jeg forplikter meg til straks å fjerne ekskrementer som mitt dyr måtte etterlate på trapper, veier, plener, i bed og lignende.
4. Jeg er innforstått med at dyreholdet vil kunne bli til ulempe eller sjenanse for beboere. Dersom det fremsettes berettigede klager over at mitt dyrehold sjenerer naboer med lukt, bråk, etc. eller på annen måte er til ulempe, for eksempel skaper redsel eller angst, forplikter jeg meg til å fjerne dyret hvis ikke en minnelig ordning med klageren kan oppnås. I tvilstilfeller avgjør styret etter forhandling med partene hvorvidt en klage er berettiget.
5. Jeg erklærer meg villig til å godta de endringer i bestemmelsen som generalforsamlingen fatter og finner nødvendig å foreta.
6. Denne erklæring betraktes som en del av ordensreglene. Brudd på erklæringen blir å betrakte som mislighold av ordensreglene.

....., den...../..... Andelseiers underskrift:.....

1. Styret gir tillatelse til å holde på de underskrevne vilkår.

2. Styret avslår søknaden på grunn av.....

.....

....., den...../..... Styrets leder:

RETNINGSLINJER FOR OPPSETTING OG BRUK AV TRAMPOLINE

1. Andelseier som ønsker å sette opp trampoline skal innhente styrets tillatelse før installasjon foretas.
2. Bruk av trampoline kan medføre mye støy, slik at bruken skal være begrenset til tidsrommet 0700 – 2100 på hverdager og lørdag og 0900 – 1700 på søndag og helligdager.
3. Andelseier som setter opp trampoline må sørge for forsvarlig sikring og å følge kjøreregler for trampoliner:
 - a. Les alltid bruksanvisningen nøye
 - b. Sjekk og test trampolinen etter montering, ta kontakt med forhandleren dersom du er i tvil
 - c. Ha god plass rundt trampolinen
 - d. Sørg for at underlaget er jevnt og mykt, f.eks. gress, sand e.l.
 - e. Sjekk brukerveiledningen for hvor mange som kan hoppe samtidig
 - f. Ta av skoene slik at duken ikke slites så fort
 - g. I regnvær blir duken glatt, og faren for å skli er større
 - h. Ikke la barna hoppe alene uten tilsyn fra voksne
 - i. Husk ettersyn og vedlikehold
4. Andelseier er ansvarlig for personskader og ulykker som måtte oppstå ved bruk av trampoline.
5. Andelseier skal sørge for å utbedre skader og sår som måtte oppstå på utearealene, både ved oppsetting, bruk og etter fjerning.
6. Søknaden skal være skriftlig, og inneholde et forslag til plassering. Andelseier skal i søknaden skriftlig påta seg alt ansvar som følge av bruken, både deres egen og andres bruk.
7. Trampoliner som er satt opp uten styrets samtykke kan kreves fjernet. Dersom andelseieren ikke etterkommer et pålegg fra styret om å fjerne trampolinen innen fastsatt frist, vil styret etter fristens utløp kunne fjerne trampolinen uten ytterligere forvarsel. Styret vil i denne sammenheng ikke kunne gjøres ansvarlig for ikke å ha tatt vare på trampolinen.

SØKNADSSKJEMA FOR OPPSETTING AV TRAMPOLINE

(Søknaden leveres styret i borettslaget)

Andelseiers navn: _____

Adresse: _____

Forslag til plassering av trampolinen:

Undertegnede samtykker i at han/hun er ansvarlig for alt som måtte følge av bruken av trampolinen, både egen og andres bruk, og at borettslaget ikke påtar seg noe ansvar.

Undertegnede samtykker også i å ha lest og gjort seg kjent med retningslinjene for bruk av trampoline.

sted

dato

Andelseiers underskrift

Myrvoll Borettslag

Innkalling til ordinær generalforsamling

Tidspunkt: Torsdag 27.03.2025 kl. 18:00

Sted: Lionshuset Skjeberg, Vernerveien 5

Til behandling foreligger:

1 Konstituering

- 1.1 Valg av møteleder
- 1.2 Valg av referent
- 1.3 Registrering av stemmeberettigede og fremmøtte
- 1.4 Valg av 2 andelseiere til å undertegne protokollen
- 1.5 Godkjenning av innkalling og oppsatt dagsorden

2 Årsmelding for 2024

3 Regnskap og revisors beretning for 2024

4 Innkomne saker

- 4.1 Fra andelseier - egen caravanparkering for gjester

5 Godtgjøring til styret

6 Valg

- 6.1 Valg av styremedlemmer for 2 år
- 6.2 Valg av varamedlemmer for 1 år
- 6.3 Valg av valgkomite for 1 år
- 6.4 Valg av delegat med en varadelegat til SOBBLs generalforsamling for 1 år

Etter generalforsamlingen er avsluttet, vil det avholdes et beboermøte med egen agenda. Se vedlegg.

13.03.2025

Hilsen styret i Myrvoll Borettslag

På generalforsamling har hver andel 1 stemme. Det er anledning til å møte med fullmakt fra 1 andelseier. Fullmaktsskjema er vedlagt. Beboere som ikke er andelseiere i tilknyttet borettslag (dersom ektefelle/samboer ikke er andelseier/medeier, ved fremleieforhold etc.) har rett til å møte på generalforsamling, men har ikke stemmerett. **Det er derfor viktig å møte med fullmakt dersom andelseier ikke møter.**

1. Konstituering

1.1 Valg av møteleder

1.2 Valg av referent

1.3 Registrering av stemmeberettigede og fremmøtte

1.4 Valg av 2 andelseiere til å undertegne protokollen

1.5 Godkjenning av innkalling og oppsatt dagsorden

2. Årsmelding for 2024

3. Regnskap og revisors beretning for 2024

4. Innkomne saker

4.1 Fra andelseier - egen caravanparkering for gjester

Forslag fra Cathrine Stang, se vedlegg.

Styrets innstilling:

Styret synes ikke at de få parkeringsplassene vi har skal være forbeholdt caravaner, eller at det er kun caravaner som kan sikre seg en parkeringsplass over lengre tid.

Styret ønsker ikke å administrere en slik utlånsordning for noe som anses å være aktuelt for veldig få andelseiere. Styret ønsker ikke rollen som parkeringsvakter for å sjekke at plassen faktisk er tilgjengelig for de som har reservert den. Styret uttrykker i tillegg bekymring for bruk av skjøteledninger og hvordan arealet rundt en slik caravan skal benyttes.

5. Godtgjøring til styret

Honoraret gjelder fra ordinær generalforsamling 2024 til ordinær generalforsamling 2025.

6. Valg

Styret har bestått av:

Styreleder, Hilde Rummelhoff Henriksen
Styremedlem, Linda Cathrin Vestby
Styremedlem, Kirsten Anita Grønsveen
Varamedlem, Patrick Teixeira Skjelle
Varamedlem, Fredrik Ravn

6.1 Valg av styremedlemmer for 2 år

Linda Cathrin Vestby og Kirsten Anita Grønsveen er på valg.

Styrets forslag: Linda Cathrin Vestby i 12D (gjenvalg) og Kjell Robert Linga i 8D (ny)

6.2 Valg av varamedlemmer for 1 år

Fredrik Ravn og Patrick T. Skjelle er på valg.

Styrets forslag: Tommy Solli i 26B (ny) og June Røsnæs i 12B (ny)

6.3 Valg av valgkomite for 1 år

6.4 Valg av delegat med en varadelegat til SOBBLs generalforsamling for 1 år

Fullmakt

Undertegnede, med navn og adresse:

gir med dette fullmakt til:

for å stemme på mine vegne på ordinær generalforsamling i 2025 i Myrvoll Borettslag.

Sted og dato: _____ , ____ / ____ -2025

Andelseier/fullmaktsgivers signatur:

Viktig å vite om fullmakter:

- En andelseier som ikke kan møte på generalforsamling, kan gi sin møte- og stemmerett til en annen person.
- Det kan ikke skrives på fullmakten hva som skal stemmes. Andelseier bør derfor finne en person som deler samme mening, og gi denne en fullmakt.
- De som møter på generalforsamling har kun mulighet til å ha 1 fullmakt hver. Fullmakter kan ikke videreføres til andre.

Årsmelding for Myrvoll Borettslag for 2024

Myrvoll Borettslag, org.nr. 948803496 er et samvirkeforetak som har til formål å gi andelseierne bruksrett til egen bolig i lagets eiendom (boret) og å drive virksomhet som står i sammenheng med denne.

Myrvoll Borettslag er tilknyttet Sarpsborg og Omegns Boligbyggelag. Borettslaget består av 54 enheter, og har beliggenhet i Sarpsborg kommune.

Borettslagets bygninger er forsikret i Gjensidige Forsikring ASA.

Styret har bestått av

Styreleder, Hilde Rummelhoff Henriksen, Valgt fra 20.03.2024, Valgt for 2 år
Styremedlem, Linda Cathrin Vestby, Valgt fra 22.03.2023, Valgt for 1 år
Styremedlem, Kirsten Anita Grønsveen, Valgt fra 22.03.2023, Valgt for 2 år
Varamedlem, Patrick Teixeira Skjelle, Valgt fra 20.03.2024, Valgt for 1 år
Varamedlem, Fredrik Ravn, Valgt fra 20.03.2024, Valgt for 1 år

Forretningsførsel og revisjon

Sarpsborg og Omegns Boligbyggelag, org.nr. 848 720 712 er forretningsfører.

Solhøi Revisjon AS, org.nr. 952 011 677 er revisor.

Vedlikeholdsarbeid som er utført i 2024

Dugnad lekeplass

Sommer og vinter vedlikehold

Utført resterende malings arbeid

Skiftet dører og vinduer der det har vært behov

Har tilrettelagt for elbil lading i alle garasjeanlegg, minus fellesgarasjen

Lyktestolper frakoblet andelseier, tilkoblet fellesanlegg

Strøm i fellesgarasjen frakoblet andelseier, tilkoblet fellesanlegg

Lyktestolpe montert på lekeplass

Festet 1 stk trappe rekkverk

Øvrige saker og tiltak styret har behandlet i 2024

Befaring på utvendig trappe rekkverk

Befaring på kledning på 1 stk garasje

Befaring med filming på en leilighet pr. rekke, dvs 13 leiligheter. Rapport oversendt til teknisk avd SOBBL.

Byggmøter 5 stk med Rygge elektro i forbindelse med elbil ladingen.

Behandlet klagesaker

Behandlet søknader

Foretatt HMS runde

Det har vært gjennomført 9 styremøter. Hvorav varamedlemmene har deltatt på 3 møter hver seg

Styret har følgende saker under arbeid og planlegging

Rørfornyning, planlegging og foreta anbudsrunde

Male ferdig, fellesgarasjen og en garasjeport

Planlegge nytt sommervedlikehold

Fortsette vedlikehold av dører og vinduer

Befaringer av utvendig rekkver/håndløper

Markere parkeringsplasser

Tette og asfaltere hull i veien

Dugnad

Dialog med kommunen angående overgrodd beplantning langs Alfa Karlsens vei

Helse, miljø og sikkerhet

Internkontroll innebærer at borettslaget er pålagt å risikovurdere, planlegge, organisere, utføre, vedlikeholde og dokumentere forhold knyttet til helse, miljø og sikkerhet. Styret skal ivareta internkontrollen av blant annet brannvern, felles elektrisk anlegg og evt. lekeplassutstyr. For evt. ansatte må arbeidsmiljølovens krav om vern av arbeidstakernes helse og sikkerhet oppfylles. Ved innkjøp av tjenester og ved dugnad er det spesielle rutiner som sikrer forsvarlig HMS.

Årsmeldingen er godkjent av styret 06.03.2025

Resultatregnskap for Myrvoll Borettslag

	Note	2024	2023	Budsjett 2024	Budsjett 2025
INNETEKTER					
Innkrevde felleskostnader		2 897 856	2 509 704	2 897 724	2 844 800
Innkrevde kostnader finans		1 237 680	1 107 432	1 237 500	1 653 000
Innkrevde kostnader garasjer		135 600	135 600	135 600	135 600
Innkrevde andre kostnader	1	8 500	8 500	0	0
Andre inntekter	2	2 018	552	0	0
Sum inntekter		4 281 654	3 761 788	4 270 824	4 633 400
KOSTNADER					
Personalkostnader	3	4 704	0	0	0
Styrehonorar	4	154 500	157 500	167 000	160 700
Arbeidsgiveravgift og pensjon		22 447	22 208	23 500	22 700
Avskrivning	5	3 358	3 358	3 300	3 300
Revisjonshonorar	6	5 875	5 750	6 300	6 400
Forretningsførerhonorar		133 860	133 860	133 800	133 800
Drift og vedlikehold	7	2 185 537	1 211 754	2 097 000	5 398 000
TV/bredbånd		407 423	353 530	375 000	423 700
Forsikringer		408 843	378 978	424 500	478 300
Kommunale avgifter		863 752	762 150	906 200	1 036 000
Eiendomsskatt		251 937	251 937	252 000	252 000
Kostnader strøm, energi		33 088	52 362	56 000	40 000
Andre driftskostnader	8	28 051	23 921	35 000	28 800
Sum kostnader		4 503 375	3 357 307	4 479 600	7 983 700
Driftsresultat		-221 721	404 480	-208 776	-3 350 300
Finansnetto					
Utbytte Gjensidige		41 367	36 407	0	0
Renteinntekter		90 321	107 880	0	0
Rentekostnader		852 176	717 148	861 600	1 112 300
Sum finansielle poster		-720 489	-572 861	-861 600	-1 112 300
Resultat		-942 210	-168 381	-1 070 376	-4 462 600
Disponering av årsresultat					
Overført til/fra opptjent egenkapital		-942 210	-168 381	0	0

Balance for Myrvoll Borettslag

	Note	2024	2023
EIENDELER			
ANLEGGSMIDLER			
Varige driftsmidler			
Bygninger	9, 14	8 892 502	8 892 502
Garasjer / carporter	10, 14	1 579 346	1 579 346
Andre driftsmidler	5	6 156	9 514
Sum anleggsmidler		10 478 004	10 481 362
OMLØPSMIDLER			
Fordringer			
Felleskostnader		13 164	17 346
Andre fordringer	11	525 864	630 938
Bankinnskudd og kontanter			
Innestående bank		1 584 195	2 722 430
Konto for skattetrekk-bundne midler		15	15
Sum omløpsmidler		2 123 238	3 370 728
SUM EIENDELER		12 601 242	13 852 090

Balanse for Myrvoll Borettslag

	Note	2024	2023
EGENKAPITAL OG GJELD			
EGENKAPITAL			
Innskutt egenkapital		5 400	5 400
Opptjent egenkapital		-3 642 420	-2 700 210
Sum egenkapital	12, 13	-3 637 020	-2 694 810
GJELD			
Langsiktig gjeld			
Pantegjeld	14	14 749 468	15 127 658
Borettsinnskudd	15	918 000	918 000
Garasjeinnskudd	15	70 000	70 000
Sum langsiktig gjeld		15 737 468	16 115 658
Kortsiktig gjeld			
Leverandørgjeld		495 624	424 467
Skyldig off. myndigheter		71	0
Påløpte renter		4 594	6 776
Annen kortsiktig gjeld	16	504	0
Sum kortsiktig gjeld		500 793	431 243
Sum gjeld		16 238 262	16 546 900
SUM EGENKAPITAL OG GJELD		12 601 242	13 852 090

Myrvoll Borettslag

Sted: _____, dato: _____

Hilde Rummelhoff Henriksen
Styreleder

Linda Cathrin Vestby
Styremedlem

Kirsten Anita Grønsveen
Styremedlem

Note 0 - Regnskapsprinsipper

Årsregnskapet er satt opp i samsvar med regnskapsloven og god regnskapsskikk for små foretak, samt forskrift om årsregnskap og årsberetning for borettslag.

Inntekter
Felleskostnadene innkreves månedlig.

Klassifisering av balanseposter
Eiendeler bestemt for varig eie eller bruk er klassifisert som anleggsmidler. Andre eiendeler er klassifisert som omløpsmidler. For gjeld er analoge kriterier lagt til grunn.

Varige driftsmidler
Varige driftsmidler balanseføres hvis de har en antatt levetid over tre år, og en kostpris som overstiger kr. 30.000. Varige driftsmidler som forringes i verdi, avskrives lineært over forventet økonomisk levetid.

Bygninger og tomter
Bygninger er ikke avskrevet da det er gjennomført vedlikehold som oppveier for verdiforingelse. Tomter avskrives ikke.

Fordringer
Kundefordringer og andre fordringer er ført opp i balansen etter fradrag for eventuelle avsetninger.

Disponible midler

I resultatregnskapet presenteres det en oversikt over borettslagets inntekter og kostnader. Borettslagets årsregnskap tar ikke hensyn til viktige økonomiske forhold som påvirker borettslagets disponible midler. Som eksempel kan nevnes opptak og avdrag på lån.

Borettslagets disponible midler er de økonomiske midlene borettslaget har til disponering. Størrelsen på de disponible midlene er et viktig styringsverktøy i vurderingen av om det er nødvendig å endre felleskostnadene.

	2024	2023
Disponible midler pr 01.01.	2 939 485	3 504 770
Endring disponible midler		
Årets resultat	-942 210	-168 381
Tilbakeføring avskrivninger	3 358	3 358
Avdrag lån	-378 189	-400 262
Årets endring av disponible midler	-1 317 041	-565 285
Disponible midler	1 622 444	2 939 485
Omløpsmidler	2 123 238	3 370 728
Kortsiktig gjeld	-500 793	-431 243
Disponible midler	1 622 444	2 939 485

Note 1 - Innkrevde andre kostnader

	2024	2023
3607 ELbil lading	8 500	8 500
Sum	8 500	8 500

Note 2 - Andre inntekter

	2024	2023
3900 Andre inntekter	2 018	552
Sum	2 018	552

Posten gjelder inntekter fra el-bil lading.

Note 3 - Personalkostnader

	2024	2023
5000 Lønn til ansatte	4 200	0
5092 Feriepenger	504	0
Sum	4 704	0

Borettslaget har ingen fast ansatte. Antall årsverk: 0,1. Borettslaget er ikke pliktig til å ha tjenestepensjon (OTP)

Note 4 - Styrehonorar

Styrehonorar utbetalt i 2024 gjelder for valgperioden 2023/2024.

Note 5 - Andre anleggsmidler

	Bærbar PC 2 stk
Anskaffelseskost pr.01.01 :	16 790
Årets tilgang :	0
Årets avgang :	0
Anskaffelseskost pr.31.12:	16 790
Akkumulerte avskrivninger pr.31.12:	10 634
Akkumulerte nedskrivninger pr.31.12:	0
Bokført verdi pr.31.12:	6 156
Årets avskrivninger :	3 358
Anskaffelsesår :	2021
Antatt levetid i år :	5

Note 6 - Revisjonshonorar

Revisjonshonorar i 2024 gjelder i sin helhet lovbestemt revisjon.

Note 7 - Drift og vedlikehold

	2024	2023
6600 Vedlikehold bygning	302 281	175 017
6603 Vedlikehold uteområde	157 573	123 999
6604 Rehabilitering	1 626 758	912 738
6609 Egenandel forsikring	12 000	0
6713 Prosjektledelse rehab	86 925	0
Sum	2 185 537	1 211 754

Vedlikehold bygning omfatter: Utskifting av vindu og dører, åpnet og spylt tette rør, byttet sluk, byttet stikkledninger/stamnettll og maling. På uteområdet kommer fast fortløpende vedlikehold som snøbrøyting, feiing ,strøing og plenklipping. Rehab.gjelder infrastruktur til ladeanlegg og rest malearbeid.

Styret vurderer det gjennomførte vedlikeholdet som tilstrekkelig for å oppveie verdiforringelsen av bygningene.

Note 8 - Andre driftskostnader

	2024	2023
6300 Leie av møtelokaler	1 200	1 200
6490 Leie Container	8 874	0
6500 Verktøy og redskap	457	446
6540 Kontorutstyr	0	240
6550 Driftsmateriell	215	504
6560 Kostnader el bil lading	302	0
6800 Kontorrekvisita	90	0
6821 Kopieringskostnader	1 998	1 958
6860 Kurs og konferanser	3 400	7 800
7400 Kontingent- fradragsberettiget	4 089	4 033
7710 Generalforsamling/årsmøte	1 875	2 640
7770 Bank og kortgebyr	2 191	2 353
7771 Diverse purregebyr og renter	-1 024	-361
7790 Andre driftskostnader	4 384	3 109
Sum	28 051	23 921

Andre driftskostnader konto 7790: Kompensasjon for strøm i fellesgarasje og lyktestolpe, samt servering dugnad og genralforsamling.

Note 9 - Bygninger

Kostpris 1967	4 001 200
Rehabilitering	4 751 277
Brannstiger 2009	140 025
Bokført verdi 31.12	8 892 502

Tomt gnr. 1041 bnr.. 140, 144 og 276 eies av borettslaget. Tomtens kostpris er en del av bygningenes kostpris.

Bygningene er ikke avskrevet, styret har vurdert at tilstrekkelig vedlikehold er gjennomført for å opprettholde verdiene.

Note 10 - Garasjer/Carporter

Kostpris garasjer	1 579 346
Bokført verdi 31.12.	1 579 346

Garasjene er ikke avskrevet, man har i stedet vurdert at tilstrekkelig vedlikehold er gjennomført.

Note 11 - Andre fordringer

	2024	2023
1749 Forskuddsbet. forsikring, tv, bredbånd mm.	525 864	630 938
Sum	525 864	630 938

Note 12 - Endringer egenkapital

	2024	2023
Egenkapital 01.01.	-2 694 810	-2 526 429
Årets resultat	-942 210	-168 381
Egenkapital 31.12.	-3 637 020	-2 694 810

Note 13 - Egenkapital

Balansen i årsregnskapet viser negativ egenkapital, dvs. at eiendelenes balanseførte verdi er lavere enn balanseført verdi av gjelden. Dette skyldes at regnskapsloven forutsetter at verdiene skal fastsettes på basis av historisk kost. Konsekvensen av dette er at den balanseførte verdien i dette borettslaget ikke gjenspeiler den reelle verdi av eiendelene. Erfaring med omsetning av enkeltleiligheter gir informasjon om at den totale verdien av borettslagets eiendommer er høyere enn den balanseførte verdi. Dermed vurderes den faktiske egenkapitalen til å være positiv av styret i borettslaget.

Note 14 - Pantegjeld

Kreditor:	DNB Bank ASA
Formål:	Vedlikehold
Lånenummer:	12139754458
Lånetype:	Annuitet
Opptaksår:	2020
Rentesats:	5.70 %
Beregnet innfridd:	30.03.2045
Opprinnelig lånebeløp:	20 000 000
Lånesaldo 01.01:	15 127 658
Avdrag i perioden:	378 189
Lånesaldo 31.12:	14 749 468

Pantegjeld

	Ant. andeler	Andel gjeld 31.12	Sum fellesgjeld
Antall andeler, andel gjeld og sum av fellesgjeld for enheter	54	273 138	14 749 452

Selskapets langsiktige gjeld er sikret med pant i borettslagets bygning (er). Bokført verdi på pantsatte midler pr 31.12. framkommer i note for bygninger.

Note 15 - Borettsinnskudd

Opprinnelig borettsinnskudd i 1967 kr 918 000. Garasjeinnskudd kr 70 000.

Borettsinnskuddet er sikret med pant i borettslagets bygning(er).

Note 16 - Annen kortsiktig gjeld

	2024	2023
2940 Skyldige feriepenger	504	0
Sum	504	0

Resultat og balanse med noter for Myrvoll Borettslag.

Dokumentet er signert elektronisk av:

For Myrvoll Borettslag

Styreleder	Hilde Rummelhoff Henriksen (sign.)	17.02.2025
Styremedlem	Linda Cathrin Vestby (sign.)	14.02.2025
Styremedlem	Kirsten Anita Grønsveen (sign.)	14.02.2025



UAVHENGIG REVISORS BERETNING

Til generalforsamlingen i Myrvoll Borettslag

Uttalelse om revisjonen av årsregnskapet

Konklusjon

Vi har revidert årsregnskapet for Myrvoll Borettslag som viser et underskudd på kr 942 210. Årsregnskapet består av balanse per 31. desember 2024, resultatregnskap, oppstilling over endring av disponible midler for regnskapsåret avsluttet per denne datoen og noter til årsregnskapet, herunder et sammendrag av viktige regnskapsprinsipper.

Etter vår mening

- oppfyller årsregnskapet gjeldende lovkrav, og
- gir årsregnskapet et rettviseende bilde av borettslagets finansielle stilling per 31. desember 2024 og av dets resultater for regnskapsåret avsluttet per denne datoen i samsvar med regnskapslovens regler og god regnskapsskikk i Norge.

Grunnlag for konklusjonen

Vi har gjennomført revisjonen i samsvar med International Standards on Auditing (ISA-ene). Våre oppgaver og plikter i henhold til disse standardene er beskrevet nedenfor under Revisors oppgaver og plikter ved revisjonen av årsregnskapet. Vi er uavhengige av borettslaget i samsvar med kravene i relevante lover og forskrifter i Norge og International Code of Ethics for Professional Accountants (inkludert internasjonale uavhengighetsstandarder) utstedt av International Ethics Standards Board for Accountants (IESBA-reglene), og vi har overholdt våre øvrige etiske forpliktelser i samsvar med disse kravene. Innhentet revisjonsbevis er etter vår vurdering tilstrekkelig og hensiktsmessig som grunnlag for vår konklusjon.

Ledelsens ansvar for årsregnskapet

Ledelsen er ansvarlig for å utarbeide årsregnskapet og for at det gir et rettviseende bilde i samsvar med regnskapslovens regler og god regnskapsskikk i Norge. Ledelsen er også ansvarlig for slik intern kontroll som den finner nødvendig for å kunne utarbeide et årsregnskap som ikke inneholder vesentlig feilinformasjon, verken som følge av misligheter eller utilsiktede feil.

Ved utarbeidelsen av årsregnskapet må ledelsen ta standpunkt til borettslagets evne til fortsatt drift og opplyse om forhold av betydning for fortsatt drift. Forutsetningen om fortsatt drift skal legges til grunn for årsregnskapet så lenge det ikke er sannsynlig at virksomheten vil bli avvirket.





Revisors oppgaver og plikter ved revisjonen av årsregnskapet

Vårt mål er å oppnå betryggende sikkerhet for at årsregnskapet som helhet ikke inneholder vesentlig feilinformasjon, verken som følge av misligheter eller utilsiktede feil, og å avgi en revisjonsberetning som inneholder vår konklusjon. Betryggende sikkerhet er en høy grad av sikkerhet, men ingen garanti for at en revisjon utført i samsvar med ISA-ene, alltid vil avdekke vesentlig feilinformasjon. Feilinformasjon kan oppstå som følge av misligheter eller utilsiktede feil. Feilinformasjon er å anse som vesentlig dersom den enkeltvis eller samlet med rimelighet kan forventes å påvirke de økonomiske beslutningene som brukerne foretar på grunnlag av årsregnskapet.

For revisors oppgaver og plikter se: <https://revisorforeningen.no/om-revisjon/revisjonsberetning-revisors-oppgaver-og-plikter/>

Sarpsborg, 17. februar 2025

Solhøi Revisjon AS

Kay Åge Minge
Statsautorisert revisor



Ønsker å fremme forslag om egen caravan parkering for gjester til beboere i Myrvoll borettslag.

Forslaget blir som følgende

I perioden fra etter 17. mai frem til 1 oktober kan asfaltplassen ved siden av lekeplassen brukes til besøkende som kommer tilreisende med caravan.

Der vil det da være mulighet for å bli stående maks 7 dager sammenhengende. fra første dag besøkende ønsker å disponere plassen.

en mulighet for hvordan dette skal praktiseres kan for eksempel være å opprette en Facebook gruppe der alle i borettslaget er medlemmer, inkludert styret. dette gruppa vil kun omhandle lån av denne plassen.

Legger ved som vedlegg bilde som viser hvilken plass som er tiltenkt.

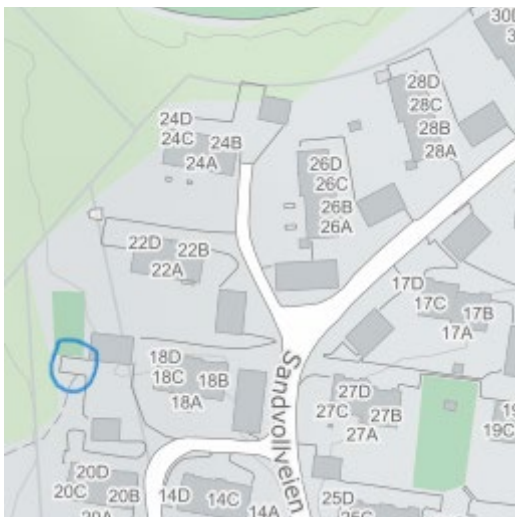

Med hilsen

Cathrine Tveter Stang

Sandvollveien 20 b

20//02-2025

Protokoll

1. Konstituering

Protokoll fra ordinær generalforsamling i Myrvoll Borettslag torsdag 27.03.2025 kl. 18:00 - Lionshuset Skjeberg, Vernerveien 5.

1.1 Valg av møteleder

Vedtak:

Valgt ble: Karine Torstensen

1.2 Valg av referent

Vedtak:

Valgt ble: Karine Torstensen

1.3 Registrering av stemmeberettigede og fremmøtte

Antall andelseiere: 15

Antall fullmakter: 4

Antall stemmeberettigede: 19

I tillegg møtte

Medeiere/andre: 4

Fra SOBBL: Karine Torstensen

Vedtak:

Godkjent.

1.4 Valg av 2 andelseiere til å undertegne protokollen

Vedtak:

Valgt ble: Patrick Teixeira Skjelle og Kjell Robert Linga

1.5 Godkjenning av innkalling og oppsatt dagsorden

Vedtak:

Godkjent.

2. Årsmelding for 2024

Vedtak:

Årsmeldingen ble tatt til orientering.

3. Regnskap og revisors beretning for 2024

Vedtak:

Regnskapet ble godkjent og revisors beretning ble tatt til etterretning.

4. Innkomne saker

4.1 Fra andelseier - egen caravanparkering for gjester

Forslag fra Cathrine Stang, vedlegg var vedlagt innkallingen.

Styrets innstilling:

Styret synes ikke at de få parkeringsplassene vi har skal være forbeholdt caravaner, eller at det er kun caravaner som kan sikre seg en parkeringsplass over lengre tid.

Styret ønsker ikke å administrere en slik utlånsordning for noe som anses å være aktuelt for veldig få andelseiere. Styret ønsker ikke rollen som parkeringsvakter for å sjekke at plassen faktisk er tilgjengelig for de som har reservert den. Styret uttrykker i tillegg bekymring for bruk av skjøteledninger og hvordan arealet rundt en slik caravan skal benyttes.

Vedtak:

8 stemte ja, 11 stemte nei. Forslaget ble ikke vedtatt.

5. Godtgjøring til styret

Honoraret gjelder fra ordinær generalforsamling 2024 til ordinær generalforsamling 2025.
Forslag:

Styreleder: 60.000,-

Hvert styremedlem: 40.500,-

Varamedlemmer Patrick Skjelle (3 møter) og Fredrik Ravn (3 møter) per møte: 2.000,-

Vedtak:

som forslag.

6. Valg

6.1 Valg av styremedlemmer for 2 år

Linda Cathrin Vestby og Kirsten Anita Grønsveen er på valg.

Styrets forslag: Linda Cathrin Vestby i 12D (gjenvalg) og Kjell Robert Linga i 8D (ny).

Andre forslag: ingen

Vedtak:

Valgt ble: Linda Cathrin Vestby og Kjell Robert Linga

6.2 Valg av varamedlemmer for 1 år

Fredrik Ravn og Patrick T. Skjelle er på valg.

Styrets forslag: Tommy Solli i 26B (ny) og June Røsnæs i 12B (ny).

Andre forslag: Linn-Jeanette Andreassen fikk 7 stemmer.

Tommy Solli fikk 17 stemmer. June Røsnæs fikk 12 stemmer.

Vedtak:

Valgt ble: Tommy Solli og June Røsnæs.

6.3 Valg av valgkomite for 1 år

Vedtak:

Linn-Jeanette Andreassen og Mona Sviggum.

6.4 Valg av delegat med en varadelegat til SOBBLs generalforsamling for 1 år

Vedtak:

Delegat: Hilde Henriksen

Varadelegat: Linda C. Vestby

Protokollen ble opplest før den ble undertegnet.

Sarpsborg, 27.03.2025.

Karine Torstensen, møteleder (sign.)
Patrick T. Skjelle, protokollvitne (sign.)
Kjell Robert Linga, protokollvitne (sign.)

Myrvoll Borettslag

Innkalling til ordinær generalforsamling

Tidspunkt: Onsdag 08.04.2026 kl. 18:00

Sted: Lionshuset Skjeberg, Vernerveien 5

Til behandling foreligger:

1 Konstituering

- 1.1 Valg av møteleder
- 1.2 Valg av referent
- 1.3 Registrering av stemmeberettigede og fremmøtte
- 1.4 Valg av 2 andelseiere til å undertegne protokollen
- 1.5 Godkjenning av innkalling og oppsatt dagsorden

2 Årsmelding for 2025

3 Regnskap og revisors beretning for 2025

4 Innkomne saker

5 Godtgjøring til styret

6 Valg

- 6.1 Valg av styreleder for 2 år
- 6.2 Valg av varamedlemmer for 1 år
- 6.3 Valg av valgkomite for 1 år
- 6.4 Valg av delegat med en varadelegat til SOBBLs generalforsamling for 1 år

19.03.2026

Hilsen styret i Myrvoll Borettslag

På generalforsamling har hver andel 1 stemme. Det er anledning til å møte med fullmakt fra 1 andelseier. Fullmaktsskjema er vedlagt. Beboere som ikke er andelseiere i tilknyttet borettslag (dersom ektefelle/samboer ikke er andelseier/medeier, ved fremleieforhold etc.) har rett til å møte på generalforsamling, men har ikke stemmerett. **Det er derfor viktig å møte med fullmakt dersom andelseier ikke møter.**

1. Konstituering

1.1 Valg av møteleder

1.2 Valg av referent

1.3 Registrering av stemmeberettigede og fremmøtte

1.4 Valg av 2 andelseiere til å undertegne protokollen

1.5 Godkjenning av innkalling og oppsatt dagsorden

2. Årsmelding for 2025

3. Regnskap og revisors beretning for 2025

4. Innkomne saker

Ingen saker til behandling.

5. Godtgjøring til styret

Honoraret gjelder fra ordinær generalforsamling 2025 til ordinær generalforsamling 2026.

6. Valg

Styret har bestått av:

Styreleder, Hilde Rummelhoff Henriksen
Styremedlem, Kjell Robert Linga
Styremedlem, Linda Cathrin Vestby
Varamedlem, June Røsnæs
Varamedlem, Tommy Solli

6.1 Valg av styreleder for 2 år

Hilde R. Henriksen er på valg.
Forslag: Hilde R. Henriksen, gjenvalg.

6.2 Valg av varamedlemmer for 1 år

June Røsnæs og Tommy Sollie er på valg.
Forslag: Tommy Sollie, Lea Christine Kraft, Vegard Andre Nilsen, Kirsten Anita Grønsveen, Linn-Jeanette Andreassen.

6.3 Valg av valgkomite for 1 år

Linn-Jeanette Andressen og Mona H. Sviggum er på valg.

6.4 Valg av delegat med en varadelegat til SOBBLs generalforsamling for 1 år

Fullmakt

Undertegnede, med navn og adresse:

gir med dette fullmakt til:

for å stemme på mine vegne på ordinær generalforsamling i 2026 i Myrvoll Borettslag.

Sted og dato: _____ , ____ / ____ -2026

Andelseier/fullmaktsgivers signatur:

Viktig å vite om fullmakter:

- En andelseier som ikke kan møte på generalforsamling, kan gi sin møte- og stemmerett til en annen person.
- Det kan ikke skrives på fullmakten hva som skal stemmes. Andelseier bør derfor finne en person som deler samme mening, og gi denne en fullmakt.
- De som møter på generalforsamling har kun mulighet til å ha 1 fullmakt hver. Fullmakter kan ikke videreføres til andre.

Årsmelding for Myrvoll Borettslag for 2025

Myrvoll Borettslag, org.nr. 948803496 er et samvirkeforetak som har til formål å gi andelseierne bruksrett til egen bolig i lagets eiendom (boret) og å drive virksomhet som står i sammenheng med denne.

Myrvoll Borettslag er tilknyttet Sarpsborg og Omegns Boligbyggelag. Borettslaget består av 54 enheter, og har beliggenhet i Sarpsborg kommune.

Borettslagets bygninger er forsikret i Gjensidige Forsikring ASA.

Styret har bestått av

Styreleder, Hilde Rummelhoff Henriksen, Valgt fra 20.03.2024, Valgt for 2 år
Styremedlem, Linda Cathrin Vestby, Valgt fra 27.03.2025, Valgt for 2 år
Styremedlem, Kjell Robert Linga, Valgt fra 27.03.2025, Valgt for 2 år
Varamedlem, Tommy Solli, Valgt fra 27.03.2025, Valgt for 1 år
Varamedlem, June Røsnæs, Valgt fra 27.03.2025, Valgt for 1 år

Forretningsførsel og revisjon

Sarpsborg og Omegns Boligbyggelag, org.nr. 848 720 712 er forretningsfører.

Solhøi Revisjon AS, org.nr. 952 011 677 er revisor.

Vedlikeholdsarbeid som er utført i 2025

Utskiftninger av defekte vinduer.

Utskiftninger av defekte dører.

Satt opp nye rekkverk i i rekke 20.

Merket opp parkeringsplasser.

Dialog med Sarpsborg Kommune i forbindelse med forplantning ved Alfa karlsens vei.

Klippert og ryddet i overgrodde hekker, busker og forplantning i borettslaget

Vært på befaring i forbindelse med nytt selskap brøyting og vedlikehold sommer.

Tatt opp lån i forbindelse med rørfornyning.

Hatt møter og signert avtale med vestfold Rørfornyning i forbindelse med nye rør i borettslaget.

Tatt video av rør i forbindelse med rørfornyning.

Hatt beboer møte ifbm rørfornyning. Representanter fra Sobbl, vestfold rør, styret og en liten andel beboere møtte.

Utbedret i forbindelse med tilbakeslag i rør i rekke 20 og 18

Øvrige saker og tiltak styret har behandlet i 2025

Har hatt styremøte ca 1 gang i måneden, vara tilstede på 3 av disse.

Svart på henvendelser fra andelseierne.

Purret Kala Travpark angående beskjæring av trær langs borettslagets gjerder.

Avsluttet samarbeid med Halvorsen Hageservice.

Aage Nilsen hatt befaring i rekke 22 og 24 i forbindelse med tette takrenner.

Styret har følgende saker under arbeid og planlegging

Gjort en muntlig avtale med Aage Nilsen om å sjekke takrenner hvor de tar rens og reparasjon i forbindelse med dette.

Rørfornyng hos alle andelseierne.

Male felles garasje.

Markere opp parkeringsplasser ved rekke 24

Gå befaring for å se på levegger, hekker og annet som har/ikke har blitt søkt om til styret.

Fortsette med vedlikehold av defekte dører og vinduer.

Signere kontrakt med TG Totalservice i forbindelse med sommervedlikehold

Styremøter ca 1 gang i måneden.

Helse, miljø og sikkerhet

Internkontroll innebærer at borettslaget er pålagt å risikovurdere, planlegge, organisere, utføre, vedlikeholde og dokumentere forhold knyttet til helse, miljø og sikkerhet. Styret skal ivareta internkontrollen av blant annet brannvern, felles elektrisk anlegg og evt. lekeplassutstyr. For evt. ansatte må arbeidsmiljølovens krav om vern av arbeidstakernes helse og sikkerhet oppfylles. Ved innkjøp av tjenester og ved dugnad er det spesielle rutiner som sikrer forsvarlig HMS.

Årsmeldingen er godkjent av styret 13.02.2026

Resultatregnskap for Myrvoll Borettslag

	Note	2025	2024	Budsjett 2025	Budsjett 2026
INNETEKTER					
Innkrevde felleskostnader		2 844 720	2 897 856	2 844 800	3 137 000
Innkrevde kostnader finans		1 653 048	1 237 680	1 653 000	1 590 600
Innkrevde kostnader garasjer		135 600	135 600	135 600	129 600
Innkrevde andre kostnader	1	10 750	8 500	0	6 000
Andre inntekter	2	21 367	2 018	0	0
Sum inntekter		4 665 485	4 281 654	4 633 400	4 863 200
KOSTNADER					
Personalkostnader	3	0	4 704	0	0
Styrehonorar	4	153 000	154 500	160 700	160 700
Arbeidsgiveravgift og pensjon		21 573	22 447	22 700	22 700
Avskrivning	5	3 358	3 358	3 300	3 300
Revisjonshonorar	6	6 250	5 875	6 400	6 400
Forretningsførerhonorar		133 860	133 860	133 800	137 200
Drift og vedlikehold	7	383 241	2 185 537	5 398 000	6 936 300
TV/internett		379 080	407 423	423 700	425 800
Forsikringer		465 384	408 843	478 300	522 000
Kommunale avgifter		922 671	863 752	1 036 000	992 000
Eiendomsskatt		251 937	251 937	252 000	252 000
Kostnader strøm, energi		50 780	33 088	40 000	49 000
Andre driftskostnader	8	41 460	28 051	28 800	42 800
Sum kostnader		2 812 593	4 503 375	7 983 700	9 550 200
Driftsresultat		1 852 892	-221 721	-3 350 300	-4 687 000
Finansnetto					
Utbytte Gjensidige		44 727	41 367	0	0
Renteinntekter		70 945	90 321	0	0
Rentekostnader		804 069	852 176	1 112 300	1 042 800
Sum finansielle poster		-688 397	-720 489	-1 112 300	-1 042 800
Resultat		1 164 494	-942 210	-4 462 600	-5 729 800
Disponering av årsresultat					
Overført til/fra opptjent egenkapital		1 164 494	-942 210	0	0

Balance for Myrvoll Borettslag

	Note	2025	2024
EIENDELER			
ANLEGGSMIDLER			
Varige driftsmidler			
Bygninger	9, 14	8 892 502	8 892 502
Garasjer / carporter	10, 14	1 579 346	1 579 346
Andre driftsmidler	5	2 799	6 156
Sum anleggsmidler		10 474 646	10 478 004
OMLØPSMIDLER			
Fordringer			
Felleskostnader		22 011	13 164
Andre fordringer	11	568 668	525 864
Bankinnskudd og kontanter			
Innestående bank		2 403 997	1 584 195
Konto for skattetrekk-bundne midler		15	15
Sum omløpsmidler		2 994 691	2 123 238
SUM EIENDELER		13 469 337	12 601 242

Balanse for Myrvoll Borettslag

	Note	2025	2024
EGENKAPITAL OG GJELD			
EGENKAPITAL			
Innskutt egenkapital		5 400	5 400
Opptjent egenkapital		-2 477 925	-3 642 420
Sum egenkapital	12, 13	-2 472 525	-3 637 020
GJELD			
Langsiktig gjeld			
Pantegjeld	14	14 341 531	14 749 468
Borettsinnskudd	15	918 000	918 000
Garasjeinnskudd	15	70 000	70 000
Sum langsiktig gjeld		15 329 531	15 737 468
Kortsiktig gjeld			
Leverandørgjeld		608 363	495 624
Skyldig off. myndigheter		0	71
Påløpte renter		3 968	4 594
Annen kortsiktig gjeld	16	0	504
Sum kortsiktig gjeld		612 332	500 793
Sum gjeld		15 941 863	16 238 262
SUM EGENKAPITAL OG GJELD		13 469 337	12 601 242

Myrvoll Borettslag

Sted: _____, dato: _____

Hilde Rummelhoff Henriksen
Styreleder

Kjell Robert Linga
Styremedlem

Linda Cathrin Vestby
Styremedlem

Note 0 - Regnskapsprinsipper

Årsregnskapet er satt opp i samsvar med regnskapsloven og god regnskapsskikk for små foretak, samt forskrift om årsregnskap og årsberetning for borettslag.

Inntekter
Felleskostnadene innkreves månedlig.

Klassifisering av balanseposter
Eiendeler bestemt for varig eie eller bruk er klassifisert som anleggsmidler. Andre eiendeler er klassifisert som omløpsmidler. For gjeld er analoge kriterier lagt til grunn.

Varige driftsmidler
Varige driftsmidler balanseføres hvis de har en antatt levetid over tre år, og en kostpris som overstiger kr. 30.000. Varige driftsmidler som forringes i verdi, avskrives lineært over forventet økonomisk levetid.

Bygninger og tomter
Bygninger er ikke avskrevet da det er gjennomført vedlikehold som oppveier for verdiforingelse. Tomter avskrives ikke.

Fordringer
Kundefordringer og andre fordringer er ført opp i balansen etter fradrag for eventuelle avsetninger.

Disponible midler

I resultatregnskapet presenteres det en oversikt over borettslagets inntekter og kostnader. Borettslagets årsregnskap tar ikke hensyn til viktige økonomiske forhold som påvirker borettslagets disponible midler. Som eksempel kan nevnes opptak og avdrag på lån.

Borettslagets disponible midler er de økonomiske midlene borettslaget har til disponering. Størrelsen på de disponible midlene er et viktig styringsverktøy i vurderingen av om det er nødvendig å endre felleskostnadene.

	2025	2024
Disponible midler pr 01.01.	1 622 444	2 939 485
Endring disponible midler		
Årets resultat	1 164 494	-942 210
Tilbakeføring avskrivninger	3 358	3 358
Avdrag lån	-407 937	-378 189
Årets endring av disponible midler	759 915	-1 317 041
Disponible midler	2 382 359	1 622 444
Omløpsmidler	2 994 691	2 123 238
Kortsiktig gjeld	-612 332	-500 793
Disponible midler	2 382 359	1 622 444

Note 1 - Innkrevde andre kostnader

	2025	2024
3607 ELbil lading	10 750	8 500
Sum	10 750	8 500

Note 2 - Andre inntekter

	2025	2024
3900 Andre inntekter	21 367	2 018
Sum	21 367	2 018

Posten gjelder inntekter fra el-bil lading, Charge 365.

Note 3 - Personalkostnader

	2025	2024
5000 Lønn til ansatte	0	4 200
5092 Feriepenger	0	504
Sum	0	4 704

Borettslaget har ingen fast ansatte. Antall årsverk: 0. Borettslaget er ikke pliktig til å ha tjenestepensjon (OTP)

Note 4 - Styrehonorar

Styrehonorar utbetalt i 2025 gjelder for valgperioden 2024/2025.

Note 5 - Andre anleggsmidler

	Bærbar PC 2 stk
Anskaffelseskost pr.01.01 :	16 790
Årets tilgang :	0
Årets avgang :	0
Anskaffelseskost pr.31.12:	16 790
Akkumulerte avskrivninger pr.31.12:	13 992
Akkumulerte nedskrivninger pr.31.12:	0
Bokført verdi pr.31.12:	2 799
Årets avskrivninger :	3 358
Anskaffelsesår :	2021
Antatt levetid i år :	5

Note 6 - Revisjonshonorar

Revisjonshonorar i 2025 gjelder i sin helhet lovbestemt revisjon.

Note 7 - Drift og vedlikehold

	2025	2024
6600 Vedlikehold bygning	225 387	302 281
6603 Vedlikehold uteområde	157 854	157 573
6604 Rehabilitering	0	1 626 758
6609 Egenandel forsikring	0	12 000
6713 Prosjektledelse rehab	0	86 925
Sum	383 241	2 185 537

Vedlikehold bygning omfatter: Reparasjon/utskifting av vindu og dører, byttet ytterdør, spylt sluk og tette rør, byttet sluk, vask av kjeller, samt montering av rekkverk.

På uteområdet kommer fast fortløpende vedlikehold som snøbrøyting, feiing, strøing, tettet hull i asfalt og plenklipping.

Styret vurderer det gjennomførte vedlikeholdet som tilstrekkelig for å oppveie verdiforringelsen av bygningene.

Note 8 - Andre driftskostnader

	2025	2024
6300 Leie av møtelokaler	2 500	1 200
6490 Leie Container	6 002	8 874
6500 Verktøy og redskap	3 460	457
6550 Driftsmateriell	7 642	215
6560 Kostnader el bil lading	5 198	302
6720 Honorar for økon.og jur.bistan	1 481	0
6800 Kontorrekvisita	100	90
6821 Kopieringskostnader	2 939	1 998
6860 Kurs og konferanser	0	3 400
7400 Kontingent	4 102	4 089
7710 Generalforsamling/årsmøte	1 875	1 875
7770 Bank og kortgebyr	2 377	2 191
7771 Diverse purregebyr og renter	-879	-1 024
7790 Andre driftskostnader	4 411	4 384
7797 Alarmoverføring	250	0
7875 Tap på felleskostnader	1	0
Sum	41 460	28 051

Andre driftskostnader konto 7790: Ny grill og servering dugnad, samt porto og sms.

Note 9 - Bygninger

Kostpris 1967	4 001 200
Rehabilitering	4 751 277
Brannstiger 2009	140 025
Bokført verdi 31.12	8 892 502

Tomt gnr. 1041 bnr.. 140, 144 og 276 i Sarpsborg kommune eies av borettslaget. Tomtens kostpris er en del av bygningenes kostpris.

Bygningene er ikke avskrevet, styret har vurdert at tilstrekkelig vedlikehold er gjennomført for å opprettholde verdiene.

Note 10 - Garasjer/Carporter

Kostpris garasjer	1 579 346
Bokført verdi 31.12.	1 579 346

Garasjene er ikke avskrevet, man har i stedet vurdert at tilstrekkelig vedlikehold er gjennomført.

Note 11 - Andre fordringer

	2025	2024
1749 Forskuddsbet. forsikring, tv, bredbånd mm.	568 668	525 864
Sum	568 668	525 864

Note 12 - Endringer egenkapital

	2025	2024
Egenkapital 01.01.	-3 637 020	-2 694 810
Årets resultat	1 164 494	-942 210
Egenkapital 31.12.	-2 472 525	-3 637 020

Note 13 - Egenkapital

Balansen i årsregnskapet viser negativ egenkapital, dvs. at eiendelenes balanseførte verdi er lavere enn balanseført verdi av gjelden. Dette skyldes at regnskapsloven forutsetter at verdiene skal fastsettes på basis av historisk kost. Konsekvensen av dette er at den balanseførte verdien i dette borettslaget ikke gjenspeiler den reelle verdi av eiendelene. Erfaring med omsetning av enkeltleiligheter gir informasjon om at den totale verdien av borettslagets eiendommer er høyere enn den balanseførte verdi. Dermed vurderes den faktiske egenkapitalen til å være positiv av styret i borettslaget.

Note 14 - Pantegjeld

Kreditor:	DNB Bank ASA
Formål:	Vedlikehold
Lånenummer:	12139754458
Lånetype:	Annuitet
Opptaksår:	2020
Rentesats:	5.05 %
Beregnet innfridd:	30.03.2045
<hr/>	
Opprinnelig lånebeløp:	20 000 000
Lånesaldo 01.01:	14 749 468
Avdrag i perioden:	407 937
Lånesaldo 31.12:	14 341 531

Pantegjeld

	Ant. andeler	Andel gjeld 31.12	Sum fellesgjeld
Antall andeler, andel gjeld og sum av fellesgjeld for enheter	54	265 584	14 341 536

Selskapets langsiktige gjeld er sikret med pant i borettslagets bygning (er). Bokført verdi på pantsatte midler pr 31.12. framkommer i note for bygninger.

Note 15 - Borettsinnskudd

Opprinnelig borettsinnskudd i 1967 kr 918 000. Garasjeinnskudd kr 70 000.

Borettsinnskuddet er sikret med pant i borettslagets bygning(er).

Note 16 - Annen kortsiktig gjeld

	2025	2024
2940 Skyldige feriepenger	0	504
Sum	0	504

Resultat og balanse med noter for Myrvoll Borettslag.

Dokumentet er signert elektronisk av:

For Myrvoll Borettslag

Styreleder	Hilde Rummelhoff Henriksen (sign.)	12.02.2026
Styremedlem	Linda Cathrin Vestby (sign.)	12.02.2026
Styremedlem	Kjell Robert Linga (sign.)	12.02.2026



UAVHENGIG REVISORS BERETNING

Til generalforsamlingen i Myrvoll Borettslag

Uttalelse om revisjonen av årsregnskapet

Konklusjon

Vi har revidert årsregnskapet for Myrvoll Borettslag som viser et overskudd på kr 1 164 494. Årsregnskapet består av balanse per 31. desember 2025, resultatregnskap, oppstilling over endring av disponible midler for regnskapsåret avsluttet per denne datoen og noter til årsregnskapet, herunder et sammendrag av viktige regnskapsprinsipper.

Etter vår mening

- oppfyller årsregnskapet gjeldende lovkrav, og
- gir årsregnskapet et rettviseende bilde av borettslagets finansielle stilling per 31. desember 2025 og av dets resultater for regnskapsåret avsluttet per denne datoen i samsvar med regnskapslovens regler og god regnskapsskikk i Norge.

Grunnlag for konklusjonen

Vi har gjennomført revisjonen i samsvar med International Standards on Auditing (ISA-ene). Våre oppgaver og plikter i henhold til disse standardene er beskrevet nedenfor under Revisors oppgaver og plikter ved revisjonen av årsregnskapet. Vi er uavhengige av borettslaget i samsvar med kravene i relevante lover og forskrifter i Norge og International Code of Ethics for Professional Accountants (inkludert internasjonale uavhengighetsstandarder) utstedt av International Ethics Standards Board for Accountants (IESBA-reglene), og vi har overholdt våre øvrige etiske forpliktelser i samsvar med disse kravene. Innhentet revisjonsbevis er etter vår vurdering tilstrekkelig og hensiktsmessig som grunnlag for vår konklusjon.

Ledelsens ansvar for årsregnskapet

Ledelsen er ansvarlig for å utarbeide årsregnskapet og for at det gir et rettviseende bilde i samsvar med regnskapslovens regler og god regnskapsskikk i Norge. Ledelsen er også ansvarlig for slik intern kontroll som den finner nødvendig for å kunne utarbeide et årsregnskap som ikke inneholder vesentlig feilinformasjon, verken som følge av misligheter eller utilsiktede feil.

Ved utarbeidelsen av årsregnskapet må ledelsen ta standpunkt til borettslagets evne til fortsatt drift og opplyse om forhold av betydning for fortsatt drift. Forutsetningen om fortsatt drift skal legges til grunn for årsregnskapet så lenge det ikke er sannsynlig at virksomheten vil bli avviklet.





Revisors oppgaver og plikter ved revisjonen av årsregnskapet

Vårt mål er å oppnå betryggende sikkerhet for at årsregnskapet som helhet ikke inneholder vesentlig feilinformasjon, verken som følge av misligheter eller utilsiktede feil, og å avgi en revisjonsberetning som inneholder vår konklusjon. Betryggende sikkerhet er en høy grad av sikkerhet, men ingen garanti for at en revisjon utført i samsvar med ISA-ene, alltid vil avdekke vesentlig feilinformasjon. Feilinformasjon kan oppstå som følge av misligheter eller utilsiktede feil. Feilinformasjon er å anse som vesentlig dersom den enkeltvis eller samlet med rimelighet kan forventes å påvirke de økonomiske beslutningene som brukerne foretar på grunnlag av årsregnskapet.

For revisors oppgaver og plikter se: <https://revisorforeningen.no/om-revisjon/revisjonsberetning-revisors-oppgaver-og-plikter/>

Sarpsborg, 12. februar 2026

Solhøi Revisjon AS

Kay Åge Minge

Statsautorisert revisor

Protokoll

Fra ordinær generalforsamling i Myrvoll Borettslag onsdag 08.04.2026 kl. 18:00 - Lionshuset Skjeberg, Vernerveien 5.

1. Konstituering

1.1 Valg av møteleder

Vedtak:

Valgt ble: Karine Torstensen

1.2 Valg av referent

Vedtak:

Valgt ble: Karine Torstensen

1.3 Registrering av stemmeberettigede og fremmøtte

Antall andelseiere: 15

Antall fullmakter: 5

Antall stemmer: 20

I tillegg møtte:

Medeier/andre: 2

Fra SOBBL: Karine Torstensen

Vedtak:

Registreringen ble godkjent.

1.4 Valg av 2 andelseiere til å undertegne protokollen

Vedtak:

Valgt ble: Mona Sviggum og Linn-Jeanette Andreassen

1.5 Godkjenning av innkalling og oppsatt dagsorden

Vedtak:

Innkallingen og den oppsatte dagsorden ble godkjent.

2. Årsmelding for 2025

Vedtak:

Årsmeldingen ble tatt til orientering.

3. Regnskap og revisors beretning for 2025

Vedtak:

Regnskapet ble godkjent og revisors beretning ble tatt til etterretning.

4. Innkomne saker

Vedtak:

Ingen saker til behandling.

5. Godtgjøring til styret

Honoraret gjelder fra ordinær generalforsamling 2025 til ordinær generalforsamling 2026.

Styreleder: 60.000,- + 5000 for ekstra arbeid i forbindelse med rørfornyning.

Hvert styremedlem: 40.500,-

Varamedlemmer Tommy Solli (3 møter) og June Røsnæs (3 møter) per møte: 2000,-

Vedtak:

Styreleder: 60.000,- + 5000 for ekstra arbeid i forbindelse med rørfornyning.

Hvert styremedlem: 40.500,-

Varamedlemmer Tommy Solli (3 møter) og June Røsnæs (3 møter) per møte: 2000,-

6. Valg

6.1 Valg av styreleder for 2 år

Hilde R. Henriksen er på valg.

Forslag: Hilde R. Henriksen, gjenvalg. Andre forslag: ingen

Vedtak:

Valgt ble: Hilde R. Henriksen

6.2 Valg av varamedlemmer for 1 år

June Røsnæs og Tommy Sollie er på valg.

Forslag: Tommy Sollie, Lea Christine Kraft, Vegard Andre Nilsen, Kirsten Anita Grønsveen, Linn-Jeanette Andreassen.

Andre forslag: ingen

Tommy Sollie (10 stemmer), Lea Christine Kraft (3 stemmer), Vegard Andre Nilsen (10 stemmer), Kirsten Anita Grønsveen (12 stemmer), Linn-Jeanette Andreassen (5 stemmer)

Det ble stemt på nytt på Tommy Sollie (8 stemmer) og Vegard Andre Nilsen (12 stemmer).

Vedtak:

Valgt ble: Kirsten Anita Grønsveen og Vegard Andre Nilsen

6.3 Valg av valgkomite for 1 år

Linn-Jeanette Andreassen og Mona H. Sviggum er på valg.

Vedtak:

Valgt ble: Linn-Jeanette Andreassen og Mona H. Sviggum

6.4 Valg av delegat med en varadelegat til SOBBLs generalforsamling for 1 år

Vedtak:

Delegat: Hilde R. Henriksen

Varadelegat: Kjell Robert Linga

Protokollen ble opplest før den ble signert.

Protokoll for Myrvoll Borettslag

Dokumentet er signert elektronisk av:

Møteleder	Karine Torstensen (sign.)	08.04.2026
Sekretær	Karine Torstensen (sign.)	08.04.2026
Protokollvitne	Linn-Jeanette Andreassen (sign.)	08.04.2026
Protokollvitne	Mona Helen Sviggum (sign.)	08.04.2026

Det tas forbehold om riktigheten eller fullstendigheten av opplysningene i dette dokumentet. Det kan ikke rettes krav som følge av at disse opplysningene benyttes som grunnlag for beslutninger.

Borettslagsandel

Bruksenhet

Type	Adresse	Br.enhet	Eiendom	BRA	Rom	Bad	WC	Kjøkkentilgang
Bolig	Sandvollveien 24B	H0101	1041/140	136	4	1	1	Kjøkken

Andelseiere

Navn ID	Rolle Andel	Adresse Poststed	Status Kategori
HALVORSEN INGER MARIE 270939*****	Eiendomsrett 1/1	Trompetveien 5 1710	Bosatt

Vegadresse: Sandvollveien 24 B

Adressetilleggsnavn:

Poststed	1743 KLAVESTADHAUGEN	Kirkesogn	02020206 Søndre Skjeberg
Grunnkrets	1312 Nordlitoppen	Tettsted	22 Fredrikstad/Sarpsborg
Valgkrets	8 Borgen		

Bygg

Nr	Bygningsnr	Lnr	Type	Bygningsstatus	Dato
19	146041973		Rekkehus (131)	Tatt i bruk (TB)	15.07.1970

19: Bygning 146041973: Rekkehus (131), Tatt i bruk 15.07.1970

Bygningsdata

Næringsgruppe	Bolig (X)	BRA Bolig	135
Sefrakminne	Nei	BRA Annet	
Kulturminne	Nei	BRA Totalt	135
Opprinnelseskode	Massivregistrering	BTA Bolig	
Har heis	Nei	BTA Annet	
Vannforsyning	Tilkn. off. vannverk	BTA Totalt	
Avløp	Offentlig kloakk	Bebygd areal	
Energikilder	Biobrensel, Elektrisitet	Ufullstendig areal	Nei
Oppvarmingstyper	Annen oppvarming, Elektrisk	Antall boenheter	1

Bygningsstatshistorikk

Bygningsstatus	Dato	Reg.dato
Tatt i bruk	15.07.1970	22.04.2001

Etasjer

Etasje	Ant. boenh.	BRA Bolig	BRA Annet	Sum BRA	BTA Bolig	BTA Annet	Sum BTA
H02	0	46	0	46	0	0	0
H01	1	46	0	46	0	0	0
K01	0	43	0	43	0	0	0

Borettslag

Navn	Myrvoll Borettslag	Org.nr	948803496
Adresse	Postboks 335, 1702 SARPSBORG	Ant. andeler	38

Eiendommer som eies (E), festes (F) eller framfestes (Fn) av borettslaget

Type	Matrikelnr	Beregnet areal	Arealmerknader
Grunneiendom	1041/276	39.1	
Grunneiendom	1041/140	16378.9	
Grunneiendom	1041/144	6654.5	



Sarpsborg
kommune

Bestemmelser

Kommuneplanens arealdel 2024-2036, Sarpsborg

Vedtatt av Sarpsborg bystyre 10.10.2024

Versjon 5: 09.10.2025



Endringslogg:

Dato	
29.09.2024	Versjon 1: Dokument sendt til sluttbehandling
10.10.2024	Versjon 2: Dokument vedtatt av bystyret (bystyret sak PS 90/24)
14.11.2024	Versjon 3: Oppretting av mindre feil: <ul style="list-style-type: none">• § 2: «§ 3.12» er endret til «§ 3.11»• § 3.11: «vedlegg 1» er endret til «vedlegg»• § 3.9: «Retningslinje til § 3.10» er endret til «Retningslinje til § 3.9».
15.09.2025	Versjon 4: Mindre endring sendt til sluttbehandling: <ul style="list-style-type: none">• Retningslinje til § 3.9 pkt ii tatt inn.
09.10.2025	Versjon 5: Dokument vedtatt av bystyret (bystyret sak PS 72/25)

Innhold

Innhold.....	3
Bestemmelser og retningslinjer til kommuneplanens arealdel 2021-2033	4
§ 1 Formålet med planen (jf. pbl. § 11-5).....	4
§ 2 Planens rettsvirkning (jf. pbl. § 11-6)	4
§ 3 Hensynssoner (jf. pbl. § 11-8).....	5
§ 3.1 Sikringssoner nedslagsfelt drikkevannskilde H110 (jf. pbl. § 11-8 a)	5
§ 3.2 Skred (jf. pbl. § 28-1 og 11-8).....	6
§ 3.3 Flom.....	6
§ 3.4 Faresone – brann-/eksplosjonsfare H350 (jf. pbl. § 11-8 a).....	7
§ 3.5 Hensynssone naturmiljø H560 (jf. pbl. § 11-8 c).....	8
§ 3.6 Båndlegging i påvente av vedtak etter pbl. H710 (jf. pbl. § 11-8 d).....	8
§ 3.7 Båndlegging etter lov om naturvern/naturmangfold H720 (jf. naturmangfoldloven og pbl. § 11-8 d).....	8
§ 3.8 Båndleggingssone - båndlegging etter lov om kulturminner H730 (jf. pbl. § 11-8 d) ..	8
§ 3.9 Båndleggingssone - båndlegging etter andre lover H740, Hensynssone for høyspennings luftledning (jf. pbl. § 11-8 d).....	8
§ 3.10 Sone med krav om felles planlegging for flere eiendommer, herunder med særlige samarbeids- eller eierformer samt omforming og fornyelse H810 (jf. pbl. § 11-8 e).....	9
§ 3.11 Sone hvor gjeldende reguleringsplan fortsatt skal gjelde H910 (jf. pbl. § 11-8 f).....	9
§ 4 Generelle bestemmelser (jf. pbl § 11-9).....	9
§ 4.1 Plankrav (jf. pbl. § 11-9 nr. 1).....	10
§ 4.2 Unntak fra plankrav (jf. pbl. § 11-10 nr. 1 og 11-11 nr. 2)	10
§ 4.3 Utbyggingsrekkefølge (jf. pbl. § 11-9 nr. 4).....	11
§ 4.4 Byggegrense mot kommunal vei (jf. pbl. § 11-9 nr. 5)	12
§ 4.5 Byggegrense mot fylkes- og riksvei (jf. pbl. § 11-9 nr. 5).....	12
§ 4.6 Plassering av bebyggelse mot offentlig vann- eller avløpsledning (jf. pbl. § 11-9 nr. 5)	12
§ 4.7 Forhold til jordloven og skogbruksloven	12
§ 4.8 Utbyggingsavtaler (jf. pbl. 11-9 nr. 2)	12
§ 4.9 Nydyrking eller flytting av jord (jf. pbl. 11-9 nr. 8).....	13
§ 4.10 Universell utforming (jf. pbl. § 11-9 nr. 5).....	13
§ 4.11 Skilt og reklame (jf. pbl. § 11-9 nr. 5).....	13
§ 4.12 Parkering (jf. pbl. § 11-9 nr. 5).....	14
§ 4.13 Støy (jf. pbl. 11-9 nr. 6)	16

§ 4.14 Luftkvalitet (jf. pbl. 11-9 nr. 6).....	17
§ 4.15 Flom og overvann (jf. pbl. § 11-9 nr. 6).....	17
§ 4.16 Slokkevann og forebygging av skogbrann (jf. pbl. 11-9 nr. 3 og 5)	18
§ 4.17 Grunnforurensing (jf. pbl. § 11-9 nr. 6 og § 11-8 bokstav a)	19
§ 4.18 Beskyttelse av omgivelsene ved bygge- og anleggstiltak (jf. pbl. 11-9 nr. 3)	19
§ 4.19 Høyspenningsanlegg (jf. pbl. §§ 11-9 nr. 5).....	19
§ 4.20 Estetikk og miljøkvalitet (jf. pbl. § 11-9 nr. 6)	20
§ 4.21 Naturmangfold (jf. pbl. 11-9 nr.6).....	20
§ 4.22 Bestemmelsesområder for bevaring av kulturlandskap (jf. pbl. § 11-9 nr.6)	20
§ 4.23 Generelle bestemmelser om kulturminner og kulturmiljøer (jf. pbl. § 11-9 nr.7)	23
§ 4.24 Bestemmelsesområder for bevaring av kulturmiljø (jf. pbl. § 11-9 nr. 7)	24
§ 4.25 Fjernvarme (jf. pbl. 11-9 nr. 3).....	28
§ 4.26 Bydelssentre (jf. pbl. § 11-9 nr. 5)	28
§ 4.27 Massedepoier og større komposteringsanlegg (jf. pbl. § 11-9 pkt. 5 og 6 og § 11-10)	29
§ 4.28 Belysning (jf. pbl. § 11-9 pkt. 6).....	30
§ 4.29 Avfallshåndtering (jf. pbl. § 11-9 pkt. 4 og 8)	30
§ 4.30 Vann og avløp (jf. pbl. § 11-9 pkt. 3 og 8).....	30
§ 5 Bestemmelser knyttet arealformål (jf. pbl. §§ 11-9, 11-10 og 11-11).....	30
§ 5.1 Bebyggelse og anlegg inkludert underformål (jf. pbl. §§ 11-9 og 11-10).....	31
§ 5.2 Grønnstruktur (jf. pbl. § 11-9 nr. 5 og § 11-10)	39
§ 5.3 LNF-areal for spredt bolig-, fritids- eller næringsbebyggelse (jf. pbl. § 11-11).....	40
§ 5.4 Bruk og vern av sjø og vassdrag (jf. pbl. § 11-11 pkt. 3 og 5 og § 11-8 4. ledd)	46
Vedlegg – Reguleringsplaner som fortsatt gjelder uendret	47

Bestemmelser og retningslinjer til kommuneplanens arealdel 2021-2033

Disse planbestemmelsene og retningslinjene gjelder for områdene innenfor avgrensingen til kommuneplanens arealdel.

Bestemmelser, arealformål og hensynssoner er juridisk bindende. Retningslinjene er skrevet i *kursiv*, og er kun av veiledende karakter og kan ikke brukes som hjemmelsgrunnlag for vedtak etter planen. Retningslinjene gir utdypende forklaring for å gi bedre forståelse og praktisering av bestemmelsene. Temakartene inngår som en del av planbestemmelsene og retningslinjene.

Alt areal skal der annet ikke er spesifisert gjennom bestemmelser beregnes i henhold til byggeteknisk forskrift (TEK) og Norsk Standard NS-3940 Areal og volumberegninger av bygninger.

§ 1 Formålet med planen (jf. pbl. § 11-5)

- a. Kommuneplanens arealdel skal være et verktøy for å bidra til å nå målene i kommuneplanens samfunnsdel samtidig som planen ivaretar de sentrale og regionale føringene for arealbruk. Arealplanen skal være et styringsverktøy for detaljplanlegging og byggesaksbehandling.
- b. Kommuneplanens arealdel skal sikre at Sarpsborg kommune utvikler seg til en bærekraftig og transporteffektiv kommune med et levende sentrum.
- c. Arealdelen skal sikre og videreutvikle areal for ønsket vekst for bolig- og næringsutvikling og sosial og teknisk infrastruktur, samt natur- og friluftslivsområder.
- d. Det skal tilrettelegges for et utbyggingsmønster basert på prinsipper for samordnet areal- og transportplanlegging og videreutvikling av et effektivt og miljøvennlig transportsystem for gods- og persontransport.
- e. Hensynet til bokkvalitet, uterommenes kvalitet, folkehelse, barns oppvekstvilkår, naturmiljø, kulturmiljøer og kulturminner, jordvern klima og samfunnssikkerhet skal ivaretas i plan- og byggesaker.

§ 2 Planens rettsvirkning (jf. pbl. § 11-6)

Retningslinje til § 2

Kommuneplanens arealdel fastsetter arealbruken i kommunen. Planen gir også rammer for nye kommunedelplaner og reguleringsplaner og er bindende for alle nye tiltak som er nevnt i plan- og bygningsloven (pbl.) § 1-6, jf. § 20-1 første ledd bokstav a til m.

Kommuneplanens arealdel går ved eventuell motstrid foran arealformål og/eller bestemmelse i eldre reguleringsplan for samme areal med mindre annet er fastsatt i § 3.11, jf. pbl § 1-5. Dersom det ikke er motstrid vil reguleringsplanen, som er en mer detaljert plan enn kommuneplanen, gjelde.

Kommuneplanens arealdel omfatter ikke områdene avsatt i:

- a) *Kommunedelplan Sarpsborg sentrum 2019-2031, vedtatt 20.06.2019*
- b) *Kommunedelplan Langemyr-Langemyrfjellet 2005-2016, vedtatt 21.09.2006*

c) *Kommunedelplan InterCity dobbeltspor Fredrikstad Sarpsborg (delstrekning Borg bryggerier-Klavestad) og fv. 118 Ny Sarpsbru, vedtatt 08.10.2021*

d) *Kommunedelplan for kystsonen 2022-2034, vedtatt 15.12.2022*

§ 3 Hensynssoner (jf. pbl. § 11-8)

§ 3.1 Sikringssoner nedslagsfelt drikkevannskilde H110 (jf. pbl. § 11-8 a)

Innenfor sikringssonene H110_01 (Isesjø, hele nedbørsfeltet), H110_02 (Glomma oppstrøms Baterød) og H110_03 (Isnesfjorden) gjelder følgende:

- a. Tiltak som vil forurense drikkevannskildene Isesjø, Glomma (oppstrøms Baterød) og Isnesfjorden er ikke tillatt.
- b. Følgende gjelder uansett:
 - i. Innen 100 m fra Isesjø med direkte tilløpsbekker (inkl. Buerelva) og Børtevannet, tillates det ikke nye utslipp. Følgende gjelder ved utbedring av eksisterende utslipp:
 - a. For fritidsboliger i området tillates kun separert avløpsløsning med gråvannsrensing og utslippsfritt toalett.
 - b. For boliger tillates kun separert avløpsløsning med gråvannsrensing og utslippsfritt toalett eller svartvann til tett tank.
 - c. Dersom grunnforholdene ligger til rette for det, skal det benyttes infiltrasjon som siste rensetrinn i gråvannsrensingen.
 - ii. Innen 10 m fra Isesjø med direkte tilløpsbekker (inkl. Buerelva) skal hunder holdes i bånd, med unntak av hunder på jakt. Hunder skal ikke bade i Isesjø med direkte tilløpsbekker (inkl. Buerelva). Avføring fra kjæledyr skal plukkes opp og kastes i avfallsbeholder eller bringes ut av sonen.
 - iii. Beitedyr inkludert hester skal ikke gå i vannet i Isesjø og tilløpsbekkene (100 m opp bekkene). Unntak kan tillates i særskilte tilfeller, etter skriftlig avtale med vannverkseier.
- c. Følgende gjelder i tillegg innenfor H110_01 sør (Isesjø, sensitivt område i sør og opp Tveterbekken fram til krysning med Tveterveien) og H110_03 sør (Isnesfjorden):
 - a. Beitedyr inkludert hester skal ikke være nærmere enn 10 m fra vannkanten.
 - b. Husdyrgjødsel skal ikke spres nærmere enn 10 m fra vannkanten.
- d. Ved regulering av tiltak som kan representere en fare for forurensning av drikkevannskilde skal det utarbeides en farekartlegging som redegjør for behovet for eventuelle sikringstiltak.

Retningslinje til § 3.1

- i) *Til bokstav a: Med «tiltak» menes tiltak etter plan- og bygningsloven §1-6 første ledd første punktum, både søknadspliktige og ikke-søknadspliktige tiltak.*
- ii) *Til bokstav a: Reguleringsplaner og søknader om tiltak som kan representere en fare for forurensning av drikkevannskilde skal sendes til uttalelse til vannverkseier, sammen*

med en farekartlegging. Det kan også stilles krav om konsekvensutredning i tråd med forskrift om konsekvensutredning § 10 tredje ledd bokstav f. Tiltakshaver har ansvar for dokumentasjon av sikkerhet mot forurensning og gjennomføring av eventuelle sikringstiltak avklart i farekartleggingen eller konsekvensutredningen.

- iii) *Krav jf. bokstav b pkt. i gjelder ikke for eiendommer med gyldig utslippstillatelse gitt i 2008 eller seinere.*
- iv) *Til bokstav b pkt. iii: Unntak gis kun for avgrensede tidsperioder og kun for helt spesifikke behov som for eksempel flytting av dyr eller av hensyn til dyrevelferd.*
- v) *Se også § 5.3.2 Byggegrenser langs vassdrag.*

§ 3.2 Skred (jf. pbl. § 28-1 og 11-8)

For alle planer og tiltak innenfor hensynssoner H310 skal faren for skred vurderes i henhold til krav i pbl. § 28-1 og TEK17 § 7-3 med veiledning. Sikkerhet mot områdeskred utredes i samsvar med NVEs veileder 1/2019 (eller nyere versjoner). Sikkerhet mot skred i bratt terreng utredes i samsvar med NVEs veileder for utredning av sikkerhet mot skred i bratt terreng. Det må ved utarbeiding av reguleringsplan og i søknad om tiltak etter pbl. § 20-1 bokstav a-m dokumenteres tilstrekkelig sikkerhet mot skred.

Retningslinje til § 3.2

- i) *Aktsomhetsområder og faresoner for skred er sårbare mot terrenginngrep. Selv små tiltak vil kunne påvirke områdestabiliteten eller endre flomveier. Mindre terrenginngrep kan derfor være vesentlige inngrep og være søknadspliktige, jf. plan- og bygningsloven § 20-1 bokstav k. Tiltak som reduserer områdestabiliteten tillates ikke. Før terrenginngrep igangsettes må det være dokumentert at områdestabiliteten ikke vil bli redusert.*
- ii) *Kartlagte faresoner for kvikkleireskred er vist som «faresone H310_kartlagt kvikkleiresone» på plankartet og på temakart Grunnforhold.*
- iii) *Aktsomhetsområder for steinsprang, snøskred og jord- og flomskred, samt områder med mulighet for marin leire, er vist på plankartet og temakart Grunnforhold som:*
 - a) *Faresone H310_aktsomhet steinsprang*
 - b) *Faresone H310_aktsomhet snøskred*
 - c) *Faresone H310_aktsomhet jord- og flomskred*
 - d) *Faresone H310_aktsomhet kvikkleire*
- iv) *Aktsomhetsområder for steinsprang omfatter ikke steinsprang som kan forekomme i små skrenter.*
- v) *Aktsomhetsområder med mulighet for marin leire omfatter ikke utløpsområder. Dersom planlagte tiltak ligger innenfor områder med mulig marin leire eller ligger nedenfor områder med mulig marin leire, må faren for skred utredes iht. prosedyren i NVEs veileder 1/2019 (eller nyere versjoner).*

§ 3.3 Flom

Se § 4.15 Flom og overvann.

§ 3.4 Faresone – brann-/eksplosjonsfare H350 (jf. pbl. § 11-8 a)

- a. Ved regulering av tiltak innenfor faresone H350_01, H350_02 og H350_03, vist på temakart Hensynssoner brann-/eksplosjonsfare, skal en ROS-analyse/fareutredning følge med planforslaget når den legges ut til offentlig ettersyn. ROS-analysen/fareutredningen må dokumentere at sikkerhetskrav oppfylles.
- b. Innenfor faresoneområdet H350_01 gjelder følgende:
 - i. H350_01a Indre hensynssone
 - a. Dette er i utgangspunktet virksomhetens eget område. Ved tiltak i denne sonen skal det gjennomføres ROS-analyse/fareutredning som dokumenterer at sikkerhetskrav kan oppfylles innenfor realistiske rammer. Tiltak som øker fare og utvider risikokonturene tillates ikke.
 - ii. H350_01b Midtre hensynssone
 - a. Det skal ikke etableres nye boenheter, butikker, overnattingssteder, offentlig ferdsel, skoler, barnehager, sykehjem, sykehus og lignende institusjoner, kjøpesentre og hoteller eller store publikumsarenaer innenfor denne sonen.
 - b. Tiltak i eksisterende bebyggelse: Eksisterende boenheter tillates ikke oppdelt i flere boenheter. Det tillates ikke utvidelse av eksisterende tiltak listet i punkt a. dersom utvidelsen medfører økt besøkstall/antall brukere.
 - c. Gjenoppføring etter brann og rivning er tillatt. Ved gjenoppføring tillates ikke etablering av flere boenheter eller utvidelse av bruksareal for tiltak som er forbudt etter bokstav a.

Retningslinje til § 3.4 b. ii.

Faste arbeidsplasser innen industri- og kontorvirksomhet, offentlig vei, jernbane, kai og lignende tillates i midtre sone, så lenge dette er i samsvar med arealformål og andre bestemmelser.

- iii. H350_01c Ytre hensynssone
 - a. Det skal ikke etableres skoler, barnehager, sykehjem, sykehus og lignende institusjoner, kjøpesentre og hoteller eller store publikumsarenaer innenfor denne sonen.
 - b. Tiltak i eksisterende bebyggelse: Det tillates ikke utvidelse av eksisterende tiltak listet i punkt a. dersom utvidelsen medfører økt besøkstall/antall brukere.
 - c. Gjenoppføring etter brann og rivning er tillatt. For tiltak som ikke er nevnt i bokstav a, tillates kun gjenoppføring med de arealer som er opprinnelig godkjent.

Retningslinje til § 3.4 b. iii.

Bolig, butikker, mindre overnattingssteder, faste arbeidsplasser innen industri- og kontorvirksomhet, offentlig vei, jernbane, kai og lignende tillates i ytre sone, så lenge dette er i samsvar med arealformål og andre bestemmelser.

§ 3.5 Hensynssone naturmiljø H560 (jf. pbl. § 11-8 c)

Retningslinje til § 3.5

Innenfor områder vist som hensynssone naturmiljø skal tiltak utformes og lokaliseres slik at dyr og planters livsbetingelser i minst mulig grad blir skadelidende. I områder hvor viktige naturtyper er truet av andre arter eller aktivitet, kan det kreves utarbeidet skjøtselsplan for området.

§ 3.6 Båndlegging i påvente av vedtak etter pbl. H710 (jf. pbl. § 11-8 d)

Båndleggingszone H710_01 Datasenter/batterifabrikk, Hasle: Området er båndlagt for regulering av et stort datasenter og/eller batterifabrikk. Endelig avgrensning av området, inkludert pumpestasjon ved Glomma, adkomstveier mm., avklares i områderereguleringsplanen. Områdereguleringen skal sikre en bred, grønn buffer mellom det framtidige datasenteret og boligområdet. Det må utarbeides en detaljert trafikkanalyse og nødvendige løsninger må avklares i reguleringsprosessen. Området bør utvikles med høy miljøprofil. Dersom stier berøres, må de reetableres utenfor området. Det må vurderes i områderereguleringsprosessen om etablering av batterifabrikk faller inn under storulykkeforskriften. Sikkerhet mot forurensning av drikkevannskilden Glomma må utredes og eventuelle tiltak må avklares i områderereguleringsplanen.

§ 3.7 Båndlegging etter lov om naturvern/naturmangfold H720 (jf. naturmangfoldloven og pbl. § 11-8 d)

I områder vernet etter naturvernloven og naturmangfoldloven er det ikke tillatt med tiltak som er i strid med vernebestemmelsene.

Retningslinje til § 3.7

Vernebestemmelsene er tilgjengelige i Naturbase (Miljødirektoratets karttjeneste).

§ 3.8 Båndleggingszone - båndlegging etter lov om kulturminner H730 (jf. pbl. § 11-8 d)

Retningslinje til § 3.8

- i) I områder vernet etter kulturminneloven gjelder egne vernebestemmelser. Tiltak krever samtykke fra regional kulturminnemyndighet.*
- ii) Fredete bygg og anlegg er markert på plankartet med hensynssone H730. Automatisk fredete kulturminner er merket med rune-R. Riksantikvarens database Askeladden brukes i byggesaksbehandling og reguleringsarbeid.*

§ 3.9 Båndleggingszone - båndlegging etter andre lover H740, Hensynssone for høyspennings luftledning (jf. pbl. § 11-8 d)

Det er ikke tillatt med ny bebyggelse innenfor hensynssonen. Alt anleggsarbeid og alle tiltak i terrenget innenfor hensynssonen skal på forhånd avklares med ledningseier.

Retningslinje til § 3.9

- i) Sentral- og regionalnettene (planlagt og utbygd) omfattes av båndleggingszone H740. Se også bestemmelse §4.21 Høyspenningsanlegg, som også omfatter distribusjonsnett.*
- ii) Bestemmelsen viser restriksjoner som gjelder etter energiloven. Det er netteier som tar stilling til og treffer avgjørelse i saker som gjelder avvik fra bestemmelsen.*
- iii) Se Statnett sin veileder "Anleggsmaskiner og elektriske anlegg".*

§ 3.10 Sone med krav om felles planlegging for flere eiendommer, herunder med særlige samarbeids- eller eierformer samt omforming og fornyelse H810 (jf. pbl. § 11-8 e)

- a. H810_01 Grålum: Innenfor hensynssonen skal det i områderegeringsplanen om nødvendig gis krav om utbyggingsavtaler og urbant jordskifte for å fordele kostnader til teknisk infrastruktur og verdier.
- b. H810_02 Tunborg (KPS): Området kan transformeres til boligområde med innslag av næringsfunksjoner. Området skal reguleres under ett. Gode koblinger til hovedsykkelnett og øvrig gangnett ved Tuneveien må sikres i reguleringsplanen. Som del av reguleringsarbeidet må det dokumenteres at prosjektet ikke medfører dårligere vannkvalitet i Tunevannet. KPS-bygget er et landemerke med kulturhistorisk verdi. Bevaring av bygget eller deler av bygget skal vurderes ved en eventuell transformasjon av området. Ved regulering kan en bade-/fiskebrygge tillates i Tunevannet i tilknytning til området.
- c. H810_03 Markveien vest: Området skal reguleres under ett. Området kan transformeres til boligområde med innslag av næringsfunksjoner. Det må sikres at bydelssenter Borgen er lett tilgjengelig for gående og syklende.
- d. H810_04 Sparta amfi: Området skal reguleres under ett. Området kan transformeres til boligformål og idrettsanlegg, samt eventuelt barnehage. Fotballbanen kan vurderes flyttet internt i området gjennom regulering. Det skal reguleres atskilte løsninger for syklist og fotgjengere langs Sarpsborgveien fra Albert Moeskaus vei til Industriveien.

§ 3.11 Sone hvor gjeldende reguleringsplan fortsatt skal gjelde H910 (jf. pbl. § 11-8 f)

Innenfor områdene vist som hensynssone H910 og listet opp i vedlegg gjelder reguleringsplanen med tilhørende bestemmelser uendret.

Retningslinje til § 3.11

Ved motstrid mellom reguleringsplanen som er vist med hensynssone H910 og kommuneplanen, gjelder reguleringsplanen. I tilfeller hvor reguleringsplanen er taus, gjelder bestemmelsene i kommuneplanen.

§ 4 Generelle bestemmelser (jf. pbl § 11-9)

§ 4.1 Plankrav (jf. pbl. § 11-9 nr. 1)

- a. I områder avsatt til hovedformålene bebyggelse og anlegg, samferdselsanlegg og teknisk infrastruktur eller bruk og vern av sjø og vassdrag, med tilhørende underformål, kan tiltak etter plan- og bygningsloven § 20-1 første ledd bokstav¹ a, b, d, k, l og m ikke finne sted før området inngår i en reguleringsplan.
- b. Massedeponier skal reguleres uansett arealformål. Ved fornyet konsesjon og/eller utvidelse av eksisterende masseuttak og/eller deponi, skal tiltaket reguleres dersom tiltaket ikke er ivaretatt i en gjeldende reguleringsplan.
- c. I områder avsatt til framtidig bebyggelse og anlegg eller tilhørende underformål skal reguleringsplanen omfatte hele området.

§ 4.2 Unntak fra plankrav (jf. pbl. § 11-10 nr. 1 og 11-11 nr. 2)

- a. Følgende er unntatt fra plankravet:
 - i. Utvikling av eksisterende fritidsbebyggelse i samsvar med bestemmelsene i § 5.1.3
 - ii. Enkel tilrettelegging og opparbeidelse for allment friluftsliv i form av tursti, fortøyningsbrygge, toalett, gapahuk/gamme og badeplasser så langt det er i samsvar med arealformålet.
 - iii. Etablering og endring av adkomst og parkering knyttet til etablert bebyggelse.
 - iv. Etablering, flytting eller fjerning av navigasjonsanlegg i vassdrag.
 - v. Andre tiltak som har mindre negative konsekvenser for miljø og samfunn, der kommunen anser kravet om reguleringsplan som åpenbart urimelig.
- b. I områder avsatt til nåværende bebyggelse og anlegg eller tilhørende underformål er følgende også unntatt fra plankravet:
 - i. Utvikling av eksisterende bolig og/eller nye prosjekter med inntil 3 nye boenheter. Prosjektet må ikke komme i konflikt med plan- og bygningslovens høydebestemmelser.
 - ii. Oppføring av inntil 600 m² bruksareal nybygg/tilbygg/påbygg til barnehager, skoler, omsorgsboliger og lignende, eller endring av bestående.
 - iii. Oppføring av inntil 600 m² bruksareal eller 800m² bebygd areal (BYA) nybygg/tilbygg/påbygg til næringsbygg, idrettsanlegg, forsamlingslokale og lignende, eller endring av bestående i nåværende bygge- og anleggsområde.
 - iv. Etablering av innfartsparkering, så lenge trafiksikkerhet er ivaretatt.

¹ a) Oppføring, tilbygging, påbygging, underbygging eller plassering av bygning konstruksjon eller anlegg

b) Vesentlig endring eller vesentlig reparasjon av tiltak som nevnt under a

d) bruksendring eller vesentlig utvidelse eller vesentlig endring av tidligere drift av tiltak som nevnt i bokstav a

k) vesentlig terrenginngrep

l) anlegg av vei, parkering og landingsplass

m) opprettelse av ny grunneiendom, ny anleggseiendom eller nytt jordsameie, eller opprettelse av ny festegrunn

- v. Etablering av vann- og avløpsanlegg, fibernett, nettanlegg som etableres i henhold til områdekonsesjon i energiloven, og lignende.
- c. I områder avsatt til nåværende samferdselsanlegg og teknisk infrastruktur eller tilhørende underformål, er følgende unntatt fra plankravet:
 - i. Etablering av innfartsparkering, så lenge trafikksikkerhet er ivaretatt.
 - ii. Etablering av vann- og avløpsanlegg, fibernett, nettanlegg som etableres i henhold til områdekonsesjon i energiloven, og lignende.
- d. I områder avsatt til fremtidig bebyggelse og anlegg eller tilhørende underformål som ikke er omfattet av reguleringsplan, er følgende unntatt fra plankravet:
 - i. Oppføring av ett mindre tilbygg og påbygg til eksisterende enhet.
 - ii. Oppføring av maksimalt én frittliggende bod, garasje eller lignende mindre bygg på bebygd eiendom. Bod, garasje eller lignende mindre bygg skal kun være én etasje og ha maksimalt BYA 50 m² og møne- og gesimshøyde skal ikke overstige 5 m og 3,5 m.
 - iii. Bruksendring av eksisterende bygninger.
 - iv. Etablering av innfartsparkering, så lenge trafikksikkerhet er ivaretatt.
- e. Innenfor område N-04-BA Eidet og BS-Eidet er følgende unntatt fra plankravet: midlertidige bygninger og anlegg med opptil 200 m² BRA, ett eller flere mindre tilbygg/påbygg til eksisterende enhet, samt en eller flere mindre frittliggende bygninger/anlegg.
- f. Innenfor område I-3 Robane Tunevannet er følgende unntatt fra plankravet: plassering av startbane og bøyer.
- g. Innenfor område AB-3 Brygge Hafslundsøy er følgende unntatt fra plankravet: bade-/fiskebrygge.
- h. Unntakene i bokstav a til g gjelder ikke dersom det foreligger en potensiell eller reell fare for skred eller flom.

Retningslinje til § 4.2

- i) Til bokstav a punkt v: Kravet om reguleringsplan anses som åpenbart urimelig der tiltaket er begrenset i omfang og ikke kommer i konflikt med hensyn til viktige allmenne interesser, som for eksempel jordvern, friluftsliv, natur, kulturminner og kulturmiljøer, verdifullt kulturlandskap, trafikksikkerhet eller samfunnssikkerhet. Mindre tiltak på eksisterende jernbaneinfrastruktur omfattes av unntaket.*
- ii) Til bokstav h: Det foreligger en potensiell eller reell fare for skred innenfor faresoner og aktsomhetsområder for skred eller flom, med mindre det dokumenteres at sikkerheten er ivaretatt.*

§ 4.3 Utbyggingsrekkefølge (jf. pbl. § 11-9 nr. 4)

- a. Anlegg for håndtering av overflatevann, vegetasjon og utearealer skal være opparbeidet før brukstillatelse gis. Dersom bebyggelse fullføres på vinteren skal opparbeidelse skje førstkommende vår. Unntatt fra bestemmelsen er fritidsbebyggelse og tilbygg/uthus/garasje og lignende mindre tiltak til eksisterende bolig.

- b. Det kan settes rekkefølgebestemmelser for utbygging av teknisk infrastruktur i reguleringsplanen.
- c. Utbygging i områder avsatt til framtidig bebyggelse og anlegg kan ikke igangsettes før tilfredsstillende vann- og avløpskapasitet er etablert.

§ 4.4 Byggegrense mot kommunal vei (jf. pbl. § 11-9 nr. 5)

Ny bebyggelse og utvidelse av eksisterende bebyggelse tillates ikke plassert nærmere enn 5 m fra kantsteinslinje eller kjørebane kant der det ikke er fortau. Taket skal ikke komme nærmere enn 1 m fra eiendomsgrense til vei.

Dette gjelder ikke for:

- a. Regulerte områder hvor annen byggegrense er satt i reguleringsplanen.
- b. Områder med mange eksisterende bygninger som framstår som plassert i en tydelig bebyggelseslinje nærmere veikanten enn 5m. I dette tilfellet skal ny bebyggelse plasseres i harmoni med eksisterende bebyggelse.
- c. Riving og gjenoppføring av bebyggelse på samme sted, så lenge taket ikke kommer nærmere enn 1 m fra eiendomsgrense til vei.
- d. Postkassstativer, renovasjonsstativer, gjerder og lignende, så lenge de ikke plasseres nærmere enn 1 m fra veikanten og krav om frisikt overholdes.

§ 4.5 Byggegrense mot fylkes- og riksvei (jf. pbl. § 11-9 nr. 5)

Byggegrenser langs riksveier og fylkesveier skal samsvare med den generelle byggegrensen i henhold til vegloven § 29. Dersom andre byggegrenser er fastsatt i gjeldende reguleringsplan, gjelder disse.

§ 4.6 Plassering av bebyggelse mot offentlig vann- eller avløpsledning (jf. pbl. § 11-9 nr. 5)

Ny bebyggelse, herunder garasjer og støttemurer, må ikke plasseres nærmere enn 4 meter fra offentlig vann- eller avløpsledning. Unntak kan godkjennes av kommunen under forutsetning av at det foretas nødvendige sikringstiltak.

§ 4.7 Forhold til jordloven og skogbruksloven

Retningslinje til § 4.7

- i) På jordbruksarealer og landbruksarealer bestående av dyrka eller dyrkbar mark gjelder jordloven §§ 9 og 12 fram til det er gitt igangsettingstillatelse til tiltak etter pbl, jf. jordloven § 2 annet ledd. Driveplikten i jordloven § 8 følges opp så lenge arealene klassifiseres som jordbruksarealer jf. AR5 (fulldyrket jord, overflatedyrket jord eller innmarksbeite).*
- ii) På skogsarealer gjelder skogbruksloven fram til det er gitt igangsettingstillatelse til tiltak etter pbl., jf. skogbruksloven § 2 annet ledd, med mindre annet er angitt i reguleringsplanen.*

§ 4.8 Utbyggingsavtaler (jf. pbl. 11-9 nr. 2)

Kommunen forutsetter at det inngås utbyggingsavtaler ved utarbeidelse av nye reguleringsplaner. Kommunen forventer at utbyggingsavtalen regulerer opparbeidelse av

teknisk infrastruktur som samferdselstiltak, vann og avløpsanlegg, parker og andre offentlige rom og møteplasser, lekeplasser, samt utbyggingstakt, boligpolitiske forhold, og/eller grønnstruktur. De konkrete tiltakene må vurderes i hver enkelt plan. Listen er ikke uttømmende.

§ 4.9 Nydyrking eller flytting av jord (jf. pbl. 11-9 nr. 8)

Ved regulering av utbyggingsområder med dyrket og/eller dyrkbar mark skal det redegjøres for muligheten for nydyrking eller flytting av jord. Kommunen kan kreve at det utarbeides en plan for flytting av matjord.

§ 4.10 Universell utforming (jf. pbl. § 11-9 nr. 5)

Ved utarbeidelse av reguleringsplaner skal det redegjøres for hvordan universell utforming sikres, både internt i planområdet og i forhold til tilstøtende eiendommer.

§ 4.11 Skilt og reklame (jf. pbl. § 11-9 nr. 5)

- a. Skilt og reklameinnretninger skal utføres slik at de tar hensyn til arkitektur og miljø. Skjemmende farger og utførelse er ikke tillatt og kan kreves endret. Reklame på bygninger skal ikke virke dominerende. I reguleringsplaner skal det i nødvendig grad stilles bestemmelser om skilt og reklame.
- b. Følgende skilt og reklameinnretninger er ikke tillatt:
 - i. Blinkende eller bevegelige skilt og reklameinnretninger.
 - ii. Reklame på markiser, med unntak av virksomhetens firmanavn/logo.
 - iii. Løsfotreklame som er til hinder for allmenn ferdsel.
- c. Skilt skal fortrinnsvis plasseres på veggflaten. Det tillates ikke skilt plassert på møne, takflate eller over gesims. Kommunen kan gjøre unntak for åpne skilt laget av frittstående bokstaver eller lignende som plasseres over gesims. På fredede eller bevaringsverdige bygninger gis ikke noe unntak.
- d. Uthengsskilt/-reklame skal ikke ha større fremspring ut fra vegg enn 1 meter eller være større enn 0,6 kvm. Uthengsskilt/-reklame skal ha en fri høyde over fortau eller gate på minst 2,50 meter, og fremspringet må aldri være lenger ut enn at det er minst 0,5 meter fri horisontal avstand til fortauskant.
- e. Flagg og vimpler med reklameinnslag skal ikke dominere eller sjenere bebyggelse og miljø. Plasseringen skal ikke være til hinder for ferdselen.

Retningslinjer til § 4.11

- i) Se retningslinjer for reklamefinansierte leskur og toalett vedtatt av formannskapet 29.09.2016 (sak 16/01196) og Statens vegvesens håndbok V323 Reklame og trafikkfare.*
- ii) Det tillates bruk av skilt i form av lyskasser eller lysende bokstaver såfremt disse ikke virker dominerende. Skilt/reklame bør ikke dekke mer enn ¼ av bygningens horisontale fasadelengde eller en rimelig del av fasaden som virksomheten disponerer. Reklame/skilt bør ikke være mer enn 4 meter-brede, med unntak av frittstående bokstaver.*

- iii) Det er krav etter vegloven §33 om tillatelse fra veimyndigheten for å sette opp reklame som retter som mot veifarende, uansett hvor langt fra veien reklamen står. Unntatt fra løyveplikten er reklame for virksomhet på bygningen der virksomheten foregår.
- iv) I boligstrøk bør det ikke føres opp reklame. Mindre reklame uten lys på forretninger, kiosker o.l. kan føres opp i den grad det ikke sjenerer boligene.

§ 4.12 Parkering (jf. pbl. § 11-9 nr. 5)

I nye utbyggingsprosjekter og ved bruksendring eller utvidelse av eksisterende bygninger skal det avsettes parkeringsplasser for bil og sykkel i henhold til tabellen og bestemmelsene under.

Arealformål	Grunnlag	Antall bilplasser innenfor byområdet		Antall biloppstillingsplasser ellers i kommunen		Antall sykkelplasser innenfor byområdet	Antall sykkelplasser ellers i kommunen
		Minimum	Maksimum	Minimum	Maksimum		
Bolig	Per boenhet	0,8		1		Min 1,5	Min 1,5
Omsorgsbolig, bofelleskap, asylmottak	Per boenhet	0,25	1	0,25	1	Min 1	Min 1
Forretning (små varer)	Per 100m ² BRA		3 opptil 500 m ² 2 per 100 m ² over 500 m ²		6	Min 3	Min 1
Forretning (store varer), kjøpesenter	Per 100m ² BRA		1,5		1,5	Min 1	
Kontor	Per 100m ² BRA		2		2	Min 3	Min 1
Industri	Per 100m ² BRA		0,5	Løses i reguleringsplan			
Lager	Per 100m ² BRA		0,1	Løses i reguleringsplan			
Restaurant, forsamlingslokale, treningssenter, øvrig tjenesteyting	Per 100m ² BRA		2,5		5	Min 2	Min 1
Barnehage	Per ansatt		0,5		1	Min 0,7	Min 0,2
	Per barn	0,15	0,25	0,15	0,25	Min 0,2	Min 0,1
Grunnskole, VGS	Per ansatt		0,5		1	Min 0,5	Min 0,2
	Per elev					Min 0,5	Min 0,2

Beregnet antall plasser avrundet til nærmeste hele antall (1,5 plasser = 2 plasser, 1,49 plasser = 1 plass).

Parkeringsdekningen for andre formål enn det som er nevnt i tabellen løses gjennom reguleringsplan. For område BA.N-2 Kalnes gjelder egne parkeringsbestemmelser for antall plasser for personbil jf. bestemmelse § 5.1.7.

- a. Parkering med nødvendig manøvreringsareal skal løses på egen tomt eller i felles garasje/på felles oppstillingsplasser avsatt til formålet.
- b. Følgende gjelder for bilparkering:
 - i. Minimum 10 % av parkeringsplassene tilknyttet byggverk med krav om universell utforming og heis, skal tilpasses mennesker med nedsatt bevegelsesevne. Det er krav om minimum én plass.
 - ii. Ved utbygging til kontorformål, herunder undervisning og forskning, kan maksimalt 15 % av eiendommen benyttes til parkering på terrengnivå.
 - iii. Ved utbygging til forretning- og serviceformål kan maksimalt 30 % av eiendommen benyttes til parkering på terrengnivå.
 - iv. Der parkering etableres under bakken, kan maksimumsnorm fravikes.
 - v. Offentlig tilgjengelig flateparkering og private utendørs fellesanlegg skal ha kriminalitetsforebyggende utforming og gis et grønt preg med for eksempel trær, lav beplantning eller armert gress. Tette, høye hekker rundt områdene tillates ikke.
 - vi. I bygg og anlegg med offentlig tilgjengelig parkering skal minst 10 % av parkeringsplassene ha ladepunkt før det gis brukstillatelse. Standarden på ladepunkter skal være i samsvar med kravspesifikasjonene i kommunens strategi for ladeinfrastruktur.
- c. Følgende gjelder for sykkelparkering:
 - i. Minst 50% av sykkelplassene skal ha overbygg.
 - ii. Sykkelparkering kan anlegges i garasje, parkeringskjeller, på terreng eller i fellesbod. Byggverk for publikum innenfor byområdet skal ha lett tilgjengelige sykkelplasser for besøkende nær inngangspartiet, under tak.
 - iii. Sykkelplassene skal ha stativ som gjør det mulig å låse sykkelen på en trygg måte.
 - iv. Minst 20% av sykkelplassene skal være dimensjonert for spesialsykler. Der sykkelparkeringen legges innendørs skal rampe, heis, dører og lignende være dimensjonert også for de store syklene.
 - v. I boligbygg med flere enn 20 boenheter og kontorbygg med mer enn 2 000 m² BRA skal det være tilgjengelige ladepunkter ved sykkelparkeringsplassene. Innenfor byområdet skal det i tillegg være anlegg for sykkelvask.
- f. Ved bruksendringer kan minimumskravene fravikes med inntil 25%, forutsatt at krav om sykkelparkering overholdes.

Retningslinje til § 4.13

Ved utvidelse av eksisterende bebyggelse gjelder parkeringsbestemmelsen for prosjekter med minst én ny boenheter og/eller minst 200 m² utvidet bruksareal.

Byområdet er vist på temakart Byområdet og planprinsipper.

Krav til antall sykkelparkeringsplasser kan reduseres gjennom regulering av boligprosjekter med mange boenheter.

§ 4.13 Støy (jf. pbl. 11-9 nr. 6)

- a. Klima- og miljødepartementets retningslinje for behandling av støy i arealplanlegging T- 1442/2021 legges til grunn for all planlegging og byggesaksbehandling i kommunen. Anbefalte støygrenser i tabell 2 i T-1442/2021 skal ikke overstiges.
- b. Gjennom regulering kan etablering av nye boliger i rød støysone vurderes i områder egnet for vesentlig fortetting. Følgende vilkår skal være oppfylt:
 - i. Støynivået (L_{den}) overskrider ikke 68 dBA ved støyutsatt fasade.
 - ii. Boenhetene er gjennomgående og har en stille side hvor uterom kan plasseres.
 - iii. Minst halvparten av rom for varig opphold og minst ett soverom skal ha vindu mot stille side.
 - iv. Dempet fasade kan tillates som erstatning for stille side for enkelte boenheter dersom det dokumenteres at det ikke er mulig å oppnå stille side. Dempet fasade må utformes med høy opplevd kvalitet, og det må gjøres kompenserende tiltak for å veie opp for tap av stille side.
 - v. Krav om uteoppholdsarealer i § 5.1.1.1 er ivaretatt.
- c. Det kan tillates støyfølsom arealbruk i gul støysone dersom bebyggelsen har en stille side og tilgang til egnet uteoppholdsareal med tilfredsstillende støynivå. Bebyggelsen skal planlegges slik at en størst mulig andel oppholdsrom vil vende mot (og ha vindu mot) stille side.
- d. Innenfor hensynssoner H210 og H220 gjelder følgende ved etablering av ny bebyggelse med støyfølsomt bruksformål eller vesentlig utvidelse av eksisterende bebyggelse:
 - i. Det skal foreligge en støyfaglig utredning sammen med planforslaget og/eller søknad om byggetiltak. Støyutredningen skal avklare avbøtende tiltak på berørte bygninger og uteoppholdsarealer som vil være nødvendige for at støykravene oppfylles.
 - ii. Det skal foreligge en oppdatert støyutredning sammen med rammesøknad. Vurderingene i støyutredningen skal følge Retningslinje for behandling av støy i arealplanlegging T-1442/2021. Avbøtende tiltak skal være prosjektert tilstrekkelig før rammesøknad kan gis, og tiltak skal være utført før brukstillatelse kan gis.
- e. Dersom området også er utsatt for luftforurensing skal den totale belastningen vurderes.

- f. Det kan ikke etableres flere boenheter og/eller et større omfang med næringsarealer, skole, barnehage, omsorgsboliger på et område enn det som det er støyutredet for og lagt til grunn i reguleringsplan.

Retningslinjer til § 4.13

- i) *Områder egnet for vesentlig fortetting i bokstav b. er vist på temakart Fortetting. I bydelssentrene kan det gjennom regulering vurderes avvik fra vilkårene i bokstav b. Dette forutsetter at prosjektet samlet sett vil gi et godt bomiljø.*
- ii) *Krav om gode visuelle kvaliteter jf. plan- og bygningsloven § 29-2 gjelder også for støyreduserende tiltak.*

§ 4.14 Luftkvalitet (jf. pbl. 11-9 nr. 6)

- a. Alle tiltak skal planlegges slik at luftkvaliteten innendørs og utendørs tilfredsstillende kravene i retningslinjen for behandling av luftkvalitet i arealplanlegging T-1520.
- b. Det må gjøres nærmere utredning av luftforurensing med tilhørende avbøtende tiltak ved etablering av ny bebyggelse som er følsom for luftforurensing eller ved vesentlig endring av eksisterende bebyggelse som er følsom for luftforurensing, innenfor områder langs følgende veier:
- i. Ytterkant E6, 65 meter ut
 - ii. Ytterkant fv. 109, 15 meter ut
 - iii. Ytterkant fv. 118 og rv. 22, 10 meter ut

Retningslinjer til § 4.14

- i) *Temakart Luftforurensing legges til grunn. Temakartet er utarbeidet etter retningslinjen for behandling av luftkvalitet i arealplanlegging (T-1520). Det inneholder informasjon om luftforurensing i form av svevestøv (PM10) og nitrogendioksid (NO₂) fra trafikk, vedfyring og industri, samt industrirelatert luftforurensing i form av svoveldioksid (SO₂).*
- ii) *I rød sone på temakart Luftforurensning skal det normalt ikke tillates arealbruk som er følsom for luftforurensning. Unntak kan bare skje i sentrale byområder og andre viktige fortettingsområder, etter en helsefaglig vurdering.*
- iii) *Gul sone på temakart Luftforurensning er en vurderingssone hvor det skal vises varsomhet med å tillate etablering av bebyggelse med bruksformål som er følsomt for luftforurensning. I gul sone skal det legges vekt på at uteoppholdsarealer får minimal eksponering og at det sikres godt inn klima. Dersom området også er utsatt for støy skal den totale belastningen vurderes.*

§ 4.15 Flom og overvann (jf. pbl. § 11-9 nr. 6)

- a. For alle planer og tiltak innenfor hensynssoner H320 skal trygghet mot fare eller skade vurderes i henhold til krav i pbl. § 28-1 og TEK17 §§ 7-1 og 7-2 med gjeldende veiledning, herunder NVEs veileder 3/2022 Sikkerhet mot flom: utredning av flomfare i reguleringsplan og byggesak og NVEs veileder 4/2022 Rettleiar for handtering av

overvatn i arealplanar. Det må ved utarbeiding av reguleringsplan og byggesak dokumenteres tilstrekkelig sikkerhet mot fare eller skade fra flom/oversvømmelser.

- b. Påslipp av overvann til det offentlige nettet tillates bare der nettet har kapasitet.
- c. Gårdsplasser eller lignende tillates ikke steinlagt eller asfaltert innenfor byområdet dersom dette fører til at overvann ledes ut i veien eller til naboeiendommer.
- d. Ved offentlig ettersyn av reguleringsplaner skal det foreligge:
 - i. En beregning av blågrønn faktor, i tråd med Norsk standard 3845 Blågrønn faktor.
 - ii. En overvannsplan som viser løsning for håndtering av overvann. Overvannsplanen skal vise framtidige nedbørsmengder, trygge flomveier og nødvendige tiltak for å håndtere overvann lokalt.

Retningslinje til § 4.15

- i) *Følgende er tatt inn som faresoner H320 på plankartet, og vist på temakart Flom:*
 - a) *Kartlagte flomsone langs Glomma fra Hasle til Rolvsøysund er vist som faresone «H320_kartlagt flomsone Glomma» (jf. NVEs rapport nr. 7 2006).*
 - b) *Aktsomhetsområder for flom langs øvrige vassdrag og for Glomma for øvrig er vist som faresone «H320_aktsomhet flom vassdrag».*
 - c) *Aktsomhetsområder for oversvømmelser ved styrtregn er vist som faresone «H320_aktsomhet_overvann».*
- ii) *Overvannsveileder for kommunene i vannområdene Glomma sør og Morsa datert 15.01.2024 skal legges til grunn i byggesøknader og/eller planlegging av ny bebyggelse. Prosjekter som reguleres bør oppfylle en blågrønn faktor i henhold til veilederen. Eventuelle avvik må begrunnes.*
- iii) *Til bokstav e: Byområdet er vist på temakart Byområdet og planprinsipper/soner.*
- iv) *Elver og bekker skal som hovedregel ikke lukkes og bør bevares så nært opptil sin naturlige form som mulig. I planer som berører allerede lukkede eller sterkt påvirkede vassdrag, skal det vurderes om vassdraget kan gjenåpnes og restaureres.*

§ 4.16 Slokkevann og forebygging av skogbrann (jf. pbl. 11-9 nr. 3 og 5)

- a. Tiltak som utløser krav til slokkevann, skal prosjekteres og utføres i samsvar med kommunens retningslinjer for slokkevann og vannforsyning til sprinkleranlegg.
- b. Ved regulering av nye bolig- og næringsområder skal det settes av branngater som skal bidra til å stoppe spredning av en eventuell brann.

Retningslinje til § 4.16

- i) *Det er tiltakshaver/ansvarlig(e) foretaks ansvar å sørge for at myndighetenes krav til brannsikring er ivaretatt.*

§ 4.17 Grunnforurensing (jf. pbl. § 11-9 nr. 6 og § 11-8 bokstav a)

For barnehager, barneskoler/SFO og lekeplasser gjelder følgende:

- a. I forkant av vesentlige terrenginngrep skal det gjennomføres undersøkelser av grunnen.
- b. Ved nyetablering eller utvidelse av barnehager, barneskoler/SFO eller lekeplasser, skal det når utelekeområdet er ferdig planert, tas prøver av overflatejorda. Dersom noen av prøvene overskrider Folkehelseinstituttets «Anbefalte kvalitetskriterier for jord i barnehager, lekeplasser og skoler» skal tilfredsstillende tiltak gjennomføres. Dette skal utføres i henhold til Miljødirektoratets veiledere, TA-2260, TA-2261 og TA-2262.
- c. Dersom ny jord tilføres skal det foreligge dokumentasjon som viser at denne tilfredsstillende «Krav til kjemisk sammensetning av jord som skal leveres til barnehager og lekeplasser», tabell 3 i Miljødirektoratets veileder TA-2261.

Retningslinje til § 4.17

- i) Tiltak skal planlegges slik at de ikke medfører fare for skade på helse eller miljø jf. forurensningsforskriften kapittel 2.*
- ii) Faresone H390 viser områder hvor det er mistanke om eller kjennskap til forurenset grunn. Miljødirektoratets veiledere og databaser, samt kommunens kartlag Grunnforurensing skal, som et minimum, benyttes som grunnlag for å vurdere risiko for forurenset grunn.*

§ 4.18 Beskyttelse av omgivelsene ved bygge- og anleggstiltak (jf. pbl. 11-9 nr. 3)

- a. For bygg og anleggsvirksomhet gjelder støygrensene gitt i tabellene 4 og 5 i Retningslinje for behandling av støy i arealplanlegging, T-1442/21.
- b. For større eller langvarige bygge- og anleggstiltak skal luftkvalitetsgrenser angitt i Retningslinjer for behandling av luftkvalitet i arealplanlegging T-1520 tilfredsstilles gjennom hele anleggsfasen.

Retningslinje til § 4.18

- i) Beskyttelse av omgivelsene i anleggsfasen er ett av temaene i kvalitetsprogrammet for miljø og klima (se § 4.20).*
- ii) Det skal lages en plan for håndtering av støy dersom det av ulike grunner ikke er mulig å overholde grenseverdiene gitt i tabell 4 og 5 i T-1442/21 eller nyere versjoner.*
- iii) Det kan kreves at effekten av støy- og/eller støvdempende tiltak dokumenteres ved målinger bekostet av tiltakshaver.*

§ 4.19 Høyspenningsanlegg (jf. pbl. §§ 11-9 nr. 5)

- a. Nye boliger/fritidsboliger, institusjoner, skoler eller barnehager tillates ikke etablert der magnetfeltnivået er høyere enn 0,4 mikrottesla i snitt over året.
- b. Nye høyspenningsanlegg, radiomaster eller lignende tillates ikke etablert dersom dette medfører at boliger/fritidsboliger, institusjoner, skoler eller barnehager får et magnetfeltnivå høyere enn 0,4 mikrottesla i snitt over året.

Retningslinje til § 4.19

Høyspentanlegg omfatter høyspentledninger, jordkabler og transformatorstasjoner.

§ 4.20 Estetikk og miljøkvalitet (jf. pbl. § 11-9 nr. 6)

- a. Tiltak skal tilpasses områdets naturgitte forhold.
- b. Kvalitetsprogram for miljø og klima: Ved utarbeidelse av områdereguleringsplan og detaljreguleringsplan for utbyggingsprosjekter med mer enn 10 000 m² BRA skal det utarbeides et retningsgivende kvalitetsprogram for miljø og klima for godkjenning av Sarpsborg kommune. Kvalitetsprogrammet skal utarbeides etter kommunens mal og følge saken til offentlig ettersyn.

Retningslinjer til § 4.20

- i) *Det skal gjøres en helhetlig estetisk vurdering av alle tiltak. I vurderingen skal inngå momenter som nær- og fjernvirkning, topografi, tomtas beskaffenhet, tilpassing kontra kontrastvirkning, volumoppbygging, materialbruk og farger.*
- ii) *Kommunen kan kreve at 3D-tegninger leveres ved regulering og/eller som del av søknad om tiltak dersom det er beslutningsrelevant, for eksempel i nærheten av kulturminner eller innenfor avgrensningen av kulturmiljøer eller kulturlandskapsområder.*

§ 4.21 Naturmangfold (jf. pbl. 11-9 nr.6)

Retningslinje til § 4.21

- i) *Prinsippene i naturmangfoldloven §§ 8 til 12 med tilhørende veileder skal legges til grunn ved behandling av saker som kan berøre interesser knyttet til naturmangfoldet. Vurderingene og vektleggingen av prinsippene skal fremgå av saksutredningen.*
- ii) *Dersom vurderingen etter punkt i. viser at tiltaket berører interesser knyttet til naturmangfold, kan kommunen kreve at disse interessene blir nærmere utredet. Kommunen kan også kreve at alternativvurdering og/eller avbøtende tiltak gjennomføres.*
- iii) *Ved nye tiltak og inngrep som kan ha negativ påvirkning på miljøtilstanden til en vannforekomst skal dette redegjøres for i reguleringsplan og søknad om tiltak, og veies opp mot miljømålet til vannforekomsten.*
- iv) *Som minimum skal Miljødirektoratets Naturbase og Artsdatabankens Artskart brukes som informasjonsgrunnlag i vurderingen av naturverdier. I tillegg bør også lokale databaser og kunnskapsmiljøer legges til grunn for beslutningen.*

§ 4.22 Bestemmelsesområder for bevaring av kulturlandskap (jf. pbl. § 11-9 nr.6)

Retningslinje til § 4.22

- i) *Alle tiltak innenfor bestemmelsesområder for bevaring av kulturlandskap BS_Landskap_01 –_49 skal vurderes opp mot landskapsvirkninger.*
- ii) *Bestemmelsesområdene omfatter:*
 - a) *Kulturhistoriske landskap av nasjonal interesse (gjelder bokstav a - BS_Landskap_0_01 Sarpsfossen og Hafslund, og bokstav b - BS_Landskap_02 Oldtidsveien-Skjebergsletta)*
 - b) *Landskap i tilknytning til kulturmiljø iht. rapporten Underlagsdokument for fortettingsstrategi - Kartlegging av landskap og kulturmiljøer med analyse av egnethet for fortetting, des. 2019 - apr. 2020. Rapporten kan benyttes for en nærmere beskrivelse av områdekarakteren og bakgrunn for bestemmelsene.*

- c) *Viktige kulturlandskap eller kulturmiljøer i fylkesplanen Østfold mot 2050 vedtatt 21.06.2018*
- d) *Viktige kulturlandskap kartlagt av Sarpsborg kommune i 2015*
- iii) *Med mindre det er spesifisert under at tiltak skal oversendes regional kulturminneforvaltning for uttalelse, avklares saker av kommunen.*
- iv) *Med «nybygg» i bestemmelsene under § 4.22 menes bygninger som ikke regnes som sekundærbygninger.*

§ 4.22.1 Bestemmelsesområde BS_Landskap_01 Sarpsfossen og Hafslund

Nye store og dominerende bygninger og anlegg, herunder nye vei- og jernbaneanlegg, skal ha høy arkitektonisk kvalitet. I områder som inngår i, eller grenser inn mot Hafslund hovedgårds parkområder eller nære omgivelser, skal grøntområder og uteanlegg tilpasse seg omgivelsene. Eksisterende siktlinjer og historiske strukturer, som f.eks. alléer, skal opprettholdes.

Retningslinje til §4.22.1

- i) *Hafslund industriområde: I områder avsatt til nåværende eller framtidig næringsbebyggelse og som ikke er regulert som bevaringsområder, tillates store, dominerende bygg. Det må ved regulering gjøres en vurdering av landskapsvirkninger med 3d-modell. Hensyn til Hafslund hovedgård skal veie tungt.*
- ii) *Tiltak som har innvirkning på landskapsbildet eller berører historiske elementer, for eksempel automatisk fredete kulturminner, gårdstun, verneverdige bygninger og trekker, skal forelegges regional kulturminneforvaltning for uttalelse.*

§ 4.22.2 Bestemmelsesområde BS_Landskap_02 Oldtidsveien-Skjebergsetta

- a. *Nybygg som virker dominerende i landskapet tillates ikke. Strukturen i gamle gårdstun skal bevares. Nye driftsbygninger skal innpasses i eksisterende gårdstun, både med hensyn til arkitektur og plassering. Elementer som underbygger det historiske landskapets karakter, for eksempler trekker, beitemarker, bekker og utsynspunkter mot fjordarmene, skal ivaretas ved oppføring av ny eller endring av eksisterende bebyggelse.*
- b. *Siktkorridorer mellom Raet og Skjebergkilen og mot Isesjø må holdes åpne. Middelalderkirkestedene (Skjeberg og Ullerøy) må beholde sin dominerende plass i landskapet. Ved Sandbakken må det sikres en grønn buffer mot det åpne jordbrukslandskapet.*
- c. *Eventuelle tiltak på fv. 130 Oldtidsveien skal ha høy estetisk kvalitet og bidra til å forsterke de historiske sammenhengene.*

Retningslinje til § 4.22.2

Tiltak som har innvirkning på landskapsbildet eller berører historiske elementer, for eksempel automatisk fredete kulturminner, gårdstun, verneverdige bygninger og trekker, skal forelegges regional kulturminneforvaltning for uttalelse.

§ 4.22.3 Bestemmelsesområde BS_Landskap_03 Alvimdalen

Nybygg, tilbygg, påbygg, garasjer o.l., skal ikke svekke siktlinjer mot Tune kirke.

§ 4.22.4 Bestemmelsesområde BS_Landskap_04 Ravneberget fort, Herresalen og Jomfrusalen

Nybygg, tilbygg, ombygginger, garasjer o.l., skal tilpasse seg eksisterende målestokk og ikke komme i direkte berøring med en viktig siktlinje eller et automatisk fredet kulturminne.

§ 4.22.5 Bestemmelsesområde BS_Landskap_05 Opstadfeltet

Nybygg, tilbygg, påbygg, ombygginger, garasjer o.l., skal tilpasse seg eksisterende arkitektur og målestokk, og skal ikke komme i direkte berøring med en viktig siktlinje eller et automatisk fredet kulturminne. En eventuell utbygging i Vistergropa må sikre en grønn buffer mot Opstadfeltet.

§ 4.22.6 Bestemmelsesområde BS_Landskap_06 Greåker fort

Nybygg, tilbygg, påbygg, garasjer o.l. skal tilpasse seg arkitekturen og målestokk i området.

§ 4.22.7 Bestemmelsesområde BS_Landskap_07 Vestre batteri

Nybygg, tilbygg, påbygg, garasjer o.l. skal tilpasse seg arkitekturen og målestokk i området. Det tillates kun énetasjes eneboliger. Bebyggelse og dens plassering i terrenget må ta hensyn til utsyn fra/innsyn til batteriet.

§ 4.22.8 Bestemmelsesområde BS_Landskap_08 Østre batteri

Nybygg, tilbygg, påbygg, garasjer o.l. skal tilpasse seg arkitekturen og målestokk i området. Ny bebyggelse skal ikke sperre ytterligere for utsynet fra Østre batteri.

§ 4.22.9 Bestemmelsesområde BS_Landskap_09 Grasto

Den grønne silhuetten langs åssiden i vest skal bevares.

§ 4.22.10 Bestemmelsesområde BS_Landskap_10 Greåker kirke

Det tillates kun énetasjes bebyggelse.

§ 4.22.11 Bestemmelsesområde BS_Landskap_11 Hannestadstranda

Fortetting og transformasjon i dette området skal sikre lys og sikt mellom arbeiderboligene og Glomma-landskapet. Det må ikke bygges tette, langsgående strukturer som stenger for sammenhengen mellom husene og elva. Høyde på ny bebyggelse skal være varierende.

§4.22.12 Bestemmelsesområde BS_Landskap_12 Tune prestegård/Valaskjold

- a. Det må sikres en buffersone rundt prestegården som sørger for at virkningen av den monumentale beliggenheten opprettholdes. Villabebyggelsen omkring prestegården skal beholdes som énetasjes eneboliger med store hager.
- b. Det må ikke bygges høybygg som konkurrerer med Tune kirke i korridoren fra St. Nicolas kirkeruin til Tune kirke.

§ 4.22.13 Bestemmelsesområde BS_Landskap_13 Yvenåsen

Retningslinje til § 4.22.13

Ved regulering av området bør det sikres en grønn silhuettlinje i bakkant av bebyggelsen. Den øvre bebyggelsen bør utformes på en slik måte at vegetasjonen i silhuetten blir synlig over eller mellom bygningene.

§ 4.23 Generelle bestemmelser om kulturminner og kulturmiljøer (jf. pbl. § 11-9 nr.7)

Se også § 4.24 Bestemmelsesområder for bevaring av kulturmiljøet.

§ 4.23.1 Automatisk fredete kulturminner

Retningslinje til § 4.23.1

- i) For alle tiltak som kan komme til å virke inn på automatisk fredede kulturminner, inkludert deres sikringssoner, må det søkes kulturmyndighetene om tillatelse etter lov om kulturminner.*
- ii) Dersom det under anleggsarbeider treffes på automatisk fredede kulturminner, eksempelvis i form av helleristninger, brent leire, keramikk, flint, groper med trekull og/eller brent stein etc., skal arbeidet øyeblikkelig stanses og regional kulturminneforvaltning varsles, jf. kulturminneloven § 8.*

§ 4.23.2 Kulturmiljøer og kulturminner fra nyere tid

- a. Ny bebyggelse, tilbygg og påbygg samt fasadeendringer skal ikke være dominerende eller skjemmende for bevaringsverdige eller fredete bygninger og kulturmiljøer.*
- b. Tilbakeføring av bygninger og anlegg og/eller bygningsdeler til tidligere periode, skal skje på et historisk dokumentert grunnlag. Der dokumentasjon ikke foreligger i sin helhet, tillates bygningsdeler tilbakeført til stilhistorisk riktig utforming og materialbruk ut fra eksempler på tilsvarende bygninger.*

Retningslinje til § 4.23.2

- i) Alle byggetiltak som berører bevaringsverdige eller fredete bygninger og kulturmiljøer skal vurderes spesielt med hensyn til kulturhistorisk og arkitektonisk verdi.*
- ii) Tiltak som kan forringe den kulturhistoriske verdien av kulturminner og kulturmiljøer av nasjonal eller regional verdi/interesse, jf. kommunedelplan for kulturminner, kulturmiljøer og kulturlandskap, skal oversendes regional kulturminneforvaltning for uttalelse. Alle vesentlige endringer på kulturminner/bygninger oppført før 1850 oversendes regional kulturminneforvaltning, jf. kulturminneloven § 25. Utover dette er det kommunens kulturminnefaglige sakkyndige som avgjør hvilke saker som skal forelegges regional kulturminneforvaltning og lokale interesseorganisasjoner. Saker av prinsipiell betydning skal som hovedregel forelegges regional kulturminneforvaltning.*
- iii) Kulturminneplanen viser prioriterte kulturminner av lokal, regional og nasjonal verdi/interesse i kapittel 5. I tillegg kan kommunen vurdere at andre bygninger og anlegg som ikke står oppført i kulturminneplanen har verneverdi. Uthus kan være en viktig del av et kulturmiljø, og omfattes av bestemmelsene for bevaring av kulturmiljøet.*
- iv) SEFRAK-registeret er et aldersregister der det ikke er foretatt noen verneverdivurdering. Kommunen bør ta en vurdering av verneverdien før det eventuelt blir gitt tillatelse til å endre, flytte eller rive bygninger. Tiltak ved SEFRAK-registrerte bygninger skal vurderes å oversendes regional kulturminneforvaltning for uttalelse. For meldepliktige bygninger (bygninger eldre enn 1850), er det lovfestet i kulturminneloven § 25 at kommunen er pliktig til å oversende tiltaket til regional kulturminneforvaltning for uttalelse før endring eller riving*

kan bli godkjent. Kommunalt vedtak skal umiddelbart oversendes regional kulturminneforvaltning.

§ 4.24 Bestemmelsesområder for bevaring av kulturmiljø (jf. pbl. § 11-9 nr. 7)

- a. I alle bestemmelsesområder for bevaring av kulturmiljø, skal tiltak tilpasse seg arkitekturen og videreføre stedets særpreg.
- b. Ved regulering innenfor eller like utenfor bestemmelsesområder for bevaring av kulturmiljø, skal kulturmiljøet dokumenteres, og det skal redegjøres for hvordan verdiene vil bli ivaretatt.

Retningslinje til § 4.24

- i) *Bestemmelsesområder bevaring av kulturmiljø vises på temakart Kulturlandskap og kulturmiljøer. Bestemmelsesområdene omfatter:*
 - a) *Riksantikvarens kulturmiljøer av nasjonal interesse, tidligere NB!-registeret (gjelder hensynssone BS_Kulturmiljø_01 Opsund)*
 - b) *Områder fra rapporten Underlagsdokument for fortettingsstrategi - Kartlegging av landskap og kulturmiljøer med analyse av egnethet for fortetting, des. 2019 - apr. 2020*
 - c) *Andre viktige kulturmiljøer vurdert i forbindelse med arbeid med kommunedelplan for kulturminner*
- ii) *Med «nybygg» i bestemmelsene under § 4.24 menes bygninger som ikke regnes som sekundærbygninger. Riving og gjenoppføring regnes ikke som «nybygg» i denne sammenhengen.*
- iii) *I søknad om tiltak som kan komme i strid med bestemmelser om bevaring av kulturmiljø kreves det en redegjørelse for hvordan de kulturhistoriske verdiene vil bli ivaretatt.*
- iv) *Alle tiltak etter pbl. § 20-1 er søknadspliktige i bestemmelsesområder for bevaring av kulturmiljøet.*
- v) *Hustuffer, stengjerder, murer, gamle veianlegg, bruer, alléer, trerekker, hageanlegg og brygger som ligger innenfor bestemmelsesområder for bevaring av kulturmiljø og som bidrar til å gi særpreg til området, bør bevares*

§ 4.24.1 Bestemmelsesområde BS_Kulturmiljø_01 Opsund

- a. *Nybygg og deling av eiendom tillates ikke. Tilbygg, påbygg, garasjer o.l. som ikke utformes og plasseres i tråd med prinsippene i byggeskikkveileder for Opsund, tillates ikke. For enkelte hus tillates ikke tilbygg/påbygg, jf. byggeskikkveileder for Opsund.*
- b. *Riving av byggverk oppført før 1970 er ikke tillatt.*
- c. *Ved vedlikehold og istandsetting av bygninger skal de opprinnelige/historisk, verdifulle bygningsdeler repareres og ikke byttes. Historiske verneverdige bygningsdeler, materialer, konstruksjoner, overflatebehandlinger og farger skal bevares.*

Retningslinje til § 4.24.1

Tiltak som kan forringe kulturmiljøet skal forelegges regional kulturminneforvaltning for uttalelse.

§ 4.24.2 Bestemmelsesområde BS_ Kulturmiljø_02 Greåker sentrum

Fortetting og transformasjon i området kan være av bymessig karakter. Ny bebyggelse skal plasseres i fortauslinje eller veikant der dette er praksis. Greåker torg skal bevares som åpen plass/park eller lignende.

§ 4.24.3 Bestemmelsesområde BS_ Kulturmiljø_03 Sarpsborg mekaniske verksted

Fortetting og transformasjon av området er positivt. Det skal inkorporeres noen historiske elementer i utviklingen av området.

§ 4.24.4 Bestemmelsesområde BS_ Kulturmiljø_04 Visterveien/Sportsveien/Moaveien

Nybygg, tilbygg, påbygg, garasjer o.l. som ikke tilpasser seg målestokk i området, tillates ikke. Der eksisterende bebyggelse er plassert tilbaketrukket fra fortau/vei, skal dette følges. Det tillates bebyggelse med opptil to etasjer. Bebyggelsen skal være frittstående eneboliger/tomannsboliger. Det kan tillates rekkehus med oppbrudte enheter i utkanten av området. Området skal bevare et grønt preg.

§ 4.24.5 Bestemmelsesområde BS_ Kulturmiljø_05 Hannestadstranda

Nybygg, tilbygg, påbygg, garasjer o.l. som ikke tilpasser seg arkitekturen og målestokk, tillates ikke. Rekken med arbeidsboliger (Greåkerveien 52-60 og 82-108) skal beholde sitt helhetlige uttrykk.

§ 4.24.6 Bestemmelsesområde BS_ Kulturmiljø_06 Yvenstranda

Nybygg, tilbygg, påbygg, garasjer o.l. som ikke tilpasser seg arkitekturen, materialbruk og målestokk, tillates ikke. Luftigheten rundt gårdstunene skal bevares.

§ 4.24.7 Bestemmelsesområde BS_ Kulturmiljø_07 Moseveien

Nybygg og deling av eiendom tillates ikke. Atriumshusene skal bevare sin opprinnelige form og høyde. Påbygg tillates ikke. Ved mindre endringer må hvert rekke vurderes som en enhet. Små boder kan tillates på hagesiden, etter et felles prinsipp. Eksisterende grøntområde i sentrum og kantene skal bevares.

§ 4.24.8 Bestemmelsesområde BS_ Kulturmiljø_08 Gaupefaret

Nybygg og deling av eiendom tillates ikke. Tilbygg, påbygg, garasjer o.l. som ikke tilpasser seg eksisterende skala tillates ikke. Utformingen med mye vegtasjon og god terrengtilpasning skal videreføres.

§ 4.24.9 Bestemmelsesområde BS_ Kulturmiljø_09 Johan Nortugsvei

Nybygg og deling av eiendom tillates ikke. Tilbygg, påbygg, garasjer o.l. som ikke tilpasser seg eksisterende skala tillates ikke. Utformingen med mye vegetasjon og god terrengtilpasning skal videreføres.

§ 4.24.10 Bestemmelsesområde BS_ Kulturmiljø_10 Østadveien / Magnus Johansens vei

Nybygg, påbygg og deling av eiendom tillates ikke. Tilbygg, garasjer o.l. som ikke tilpasser seg strukturen og karakteren i området tillates ikke.

§ 4.24.11 Bestemmelsesområde BS_ Kulturmiljø_11 Tune rådhus

Nybygg, tilbygg, påbygg, garasjer o.l. som ikke tilpasser seg arkitekturen, tillates ikke. Tune rådhus' fasadeuttrykk og høyde må bevares.

§ 4.24.12 Bestemmelsesområde BS_ Kulturmiljø_12 Alvim østre og mellom

Nybygg, tilbygg, påbygg, garasjer o.l. som ikke tilpasser seg arkitekturen og skalaen i området, tillates ikke. Luftigheten rundt gårdsbebyggelsen må bevares.

§ 4.24.13 Bestemmelsesområde BS_ Kulturmiljø_13 Alvimhaugen

Nybygg, tilbygg, påbygg, garasjer o.l. som ikke tilpasser seg arkitekturen og skalaen i området, tillates ikke.

§ 4.24.14 Bestemmelsesområde BS_ Kulturmiljø_14 Tuneraet

Nybygg, tilbygg, påbygg, garasjer o.l. som ikke tilpasser seg skalaen i området, tillates ikke. Ny bebyggelse skal ikke framstå som dominerende i landskapet. Utsiktspunkter, siktlinjer og landemerker skal ivaretas.

Retningslinje til § 4.24.14

Utsiktspunkter, siktlinjer og landemerker er vist i rapporten Underlagsdokument for fortettingsstrategi - Kartlegging av landskap og kulturmiljøer med analyse av egnethet for fortetting, des. 2019 - apr. 2020.

§ 4.24.15 Bestemmelsesområde BS_ Kulturmiljø_15 Tune prestegård / Valaskjold

Deling av eiendom er ikke tillatt. Nybygg, tilbygg, påbygg, garasjer o.l. som ikke tilpasser seg kulturmiljøet, tillates ikke. Tiltak som svekker prestegården som et synlig landemerke i landskapet tillates ikke.

§ 4.24.16 Bestemmelsesområde BS_ Kulturmiljø_16 Lande torg med omgivelser

Nybygg og deling av eiendom tillates ikke. Tilbygg, påbygg, garasjer o.l. som ikke tilpasser seg eksisterende skala og bebyggelsesstruktur, tillates ikke. Bebyggelse skal være eneboliger eller tomannsboliger. Der eksisterende bebyggelse er plassert tilbaketrukket fra fortau/vei, skal dette følges. Store, grønne hager skal ivaretas. I Bungalowveien skal eventuelle endringer av eksisterende bygg tilpasse seg arkitekturen i gata.

§ 4.24.17 Bestemmelsesområde BS_ Kulturmiljø_17 Lækkert

Nybygg, tilbygg, påbygg, garasjer o.l. som ikke tilpasser seg eksisterende volum og høyder, tillates ikke. Det grønne preget må videreføres.

§ 4.24.18 Bestemmelsesområde BS_ Kulturmiljø_18 Lande gård

Nybygg, påbygg og deling av eiendom tillates ikke. Tilbygg, garasjer o.l. som ikke tilpasser seg det arkitektoniske uttrykket, tillates ikke. Hagen må bevares.

§ 4.24.19 Bestemmelsesområde BS_ Kulturmiljø_19 Kjennshaugveien

Gatestrukturen med bebyggelse plassert tett mot gata, skal ivaretas. Bebyggelsen i første rekke mot gata må tilpasse seg eksisterende høyder, volum og arkitektonisk uttrykk.

§ 4.24.20 Bestemmelsesområde BS_ Kulturmiljø_20 Gråbeinfaret / Mikkelveien

Nybygg og påbygg tillates ikke. Tilbygg, garasjer o.l. som svekker helhetstuttrykket tillates ikke.

§ 4.24.21 Bestemmelsesområde BS_ Kulturmiljø_21 St. Hansberget

Nybygg og deling av eiendom tillates ikke. Tilbygg, påbygg, garasjer o.l. som ikke tilpasser seg arkitekturen, tillates ikke. Tilpasning til terrenget må videreføres.

§ 4.24.22 Bestemmelsesområde BS_ Kulturmiljø_22 Østre batteri

Nybygg og deling av eiendom tillates ikke. Tilbygg, påbygg, garasjer o.l. skal ikke sperre for utsynet fra Østre batteri.

§ 4.24.23 Bestemmelsesområde BS_ Kulturmiljø_23 Hafslund hovedgård

Nybygg og deling av eiendom tillates ikke. Tilbygg, påbygg, garasjer o.l. som ikke ivaretar de kulturhistoriske verdiene, tillates ikke.

§ 4.24.24 Bestemmelsesområde BS_ Kulturmiljø_24 Hafslund bebyggelse

Nybygg, tilbygg, påbygg, garasjer o.l. som ikke tilpasser seg målestokk og arkitektonisk uttrykk, tillates ikke. Ved Storhaug på Hafslund skal det ved regulering sikres et grønt skille med trær mellom de store næringsbyggene på den ene siden, og det åpne jordbruks- og herregårdlandskapet på den andre siden.

§ 4.24.25 Bestemmelsesområde BS_ Kulturmiljø_25 Rød-gårdene

Nybygg og deling av eiendom tillates ikke. Tilbygg, påbygg, garasjer o.l. som ikke ivaretar bygningenes opprinnelige preg, tillates ikke.

§ 4.24.26 Bestemmelsesområde BS_ Kulturmiljø_26 Hagastuveien og Rødsøyveien

Nybygg og deling av eiendom tillates ikke. Tilbygg, påbygg, garasjer o.l. som ikke tilpasser seg skala og bebyggelsesstruktur, tillates ikke. Plassering av bebyggelsen og store hager skal videreføres.

§ 4.24.27 Bestemmelsesområde BS_ Kulturmiljø_27 Saturnveien og Kometveien

Nybygg, deling av eiendom, og påbygg, tillates ikke. Tilbygg, garasjer, uthus o.l. skal ha flatt tak og ikke mer enn én etasje.

§ 4.24.28 Bestemmelsesområde BS_ Kulturmiljø_28 Området nord for Gamle Isevei

Deling av eiendom tillates ikke. Nybygg, tilbygg, påbygg, garasjer o.l. som ikke tilpasser seg hovedform, skala, materialbruk og bebyggelsesstruktur, tillates ikke. Der eksisterende bebyggelse er plassert tilbaketrukket fra fortau/vei, skal dette følges. Området må bevare sitt grønne preg. Hus tegnet med utgangspunkt i Arnstein Arnebergs ferdighuskatalog skal beholde sitt arkitektoniske uttrykk.

§ 4.24.29 Bestemmelsesområde BS_ Kulturmiljø_29 Området sørvest for Dondern

Nybygg og deling av eiendom tillates ikke. Tilbygg, påbygg, garasjer o.l. som ikke tilpasser seg bebyggelsesstruktur, skala og hovedform i området, tillates ikke. Området må bevare sitt grønne preg.

§ 4.24.31 Bestemmelsesområde BS_ Kulturmiljø_31 Snogtin

Myraveien 18: Boligens form og arkitektoniske uttrykk, samt hagen rundt boligen, må bevares. Tilbygg/påbygg til arbeiderbrakk og nybygg tett inntil den, tillates ikke.

§ 4.24.32 Bestemmelsesområde BS_ Kulturmiljø_32 Borgen-gårdene

Nybygg, tilbygg, påbygg, garasjer o.l. skal ikke virke dominerende i landskapet. Unntatt er landbruksbebyggelse som er utformet i tråd med lokal byggeskikk.

§ 4.24.33 Bestemmelsesområde BS_ Kulturmiljø_33 Stasjonsbyen, sentrum

Nybygg, tilbygg, påbygg, garasjer o.l. må videreføre eksisterende gatestruktur. Tiltak på Gamle Skjeberg stasjon, gamle kommunelokale, Stasjonsveien 48, Stasjonsveien 70 og Fladebyveien 2 må ivareta bygningenes kulturhistoriske verdi.

§ 4.24.34 Bestemmelsesområde BS_ Kulturmiljø_34 Eidet

Nybygg, tilbygg, påbygg, garasjer o.l. som ikke er tilpasset landskapet og de verneverdige bygningene og anlegg, tillates ikke. Tiltak skal ikke redusere allmennhetens tilgang til friluftslivsområdet. Alle bygninger og elementer som har vært en del av tømmerfløtningsanlegget skal bevares i eksteriøret som en del av miljøet. Tiltak på øvrige, eksisterende bygg i miljøet rundt tømmerfløtningsanlegget skal tilpasse seg arkitekturen og skalaen i området.

§ 4.24.35 Bestemmelsesområde BS_ Kulturmiljø_35 Furuholmen

Nybygg, tilbygg, påbygg, garasjer o.l. som ikke er tilpasset landskapet og de verneverdige bygningene og anlegg, tillates ikke.

§ 4.25 Fjernvarme (jf. pbl. 11-9 nr. 3)

- a. Følgende må tilknyttes fjernvarmeanlegget, dersom de ligger innenfor konsesjonsområdet:
 - i. Nybygg over 500 m²
 - ii. Til- og påbygg over 500 m²
 - iii. Bygninger over 500 m² som foretar hovedombygging
- b. Tilknytningsplikten i bokstav a gjelder ikke dersom:
 - i. Bygningens varmebehov er dekket av intern overskuddsvarme, eller:
 - ii. Det dokumenteres at bruk av alternative løsninger for tiltaket vil være miljømessig bedre enn tilknytningen.

Retningslinje til § 4.25

Konsesjonsområdet er vist med hensynssone H410 på plankartet.

Tilknytningskravet gjelder ikke for bruksendring av eksisterende bebyggelse og mindre tilbygg og påbygg, så lenge det ikke foretas hovedombygging.

§ 4.26 Bydelssentre (jf. pbl. § 11-9 nr. 5)

- a. Bydelssentrene Grålum, Borgen og Greåker skal utvikles innenfor områder markert som bestemmelsesområde Bydelssentre jf. «Temakart Bydelssentre». Bydelssentre skal ha høy arealutnyttelse og tydelige senterfunksjoner. Bydelssentrene skal samlokalisere boliger, varehandel og andre servicefunksjoner. Tilbudet innenfor bydelssentret skal betjene bydelssentret og nærområdet.

- b. Etablering av ny bebyggelse og infrastruktur skal bidra til god og helhetlig stedsutvikling, samt bidra til å bygge oppunder områdets attraktivitet og tilgjengelighet med buss, sykkel og gange. Det settes høye krav til estetisk kvalitet i utformingen av bebyggelse, byrom/uteoppholdsarealer og infrastruktur. Veier skal utformes som gater med hyppige krysningsmuligheter for gående. Uterom skal være universelt utformet. Byrom/utearealer skal utformes med vegetasjon. Bebyggelse for handel og publikumsrettet service skal utformes med aktiv, utadrettet fasade.
- c. I nye, store prosjekter innen bydelssentrene skal bilparkeringsplasser plasseres i parkeringskjeller/parkeringshus. På bakken tillates kun parkering tilknyttet offentlig tilgjengelige ladestasjoner, venteplasser for taxi og noe besøksparkering.
- d. Bestemmelsesområde BS_Bydelssenter 01 (Grålum): Områdereguleringen avklarer omfang av kontorarealer med hensikt å ikke svekke sentrum. Det skal sikres gode løsninger for gående, syklende og reisende med kollektivtransport. Det skal etableres offentlige møteplasser/torg. Lokaliseringen av disse avklares gjennom områdereguleringen.
- e. Bestemmelsesområde BS_Bydelssenter_02 (Borgen): Det skal utvikles et offentlig torg/møteplass ved Skjeberg administrasjonsbygg. Gjennom felles regulering av flere eiendommer under ett jf. bestemmelse § 3.8 skal gode overganger sikres mellom bolig- og næringsfunksjoner. Ved regulering må kobling til kjernen i bydelssenteret (ved Skjeberg administrasjonsbygg) sikres.
- f. Bestemmelsesområde BS_Bydelssenter 03 (Greåker): Ved store prosjekter nord for jernbanen er det krav om oppgradering av nærmeste jernbaneundergang.

Retningslinje til § 4.26

- i) Med «aktiv, utadrettet fasade» menes det at størstedelen av fasaden skal utformes slik at det er mulig å se inne i bygget, alternativt at veggen dekkes med planter. Hensikten er å bidra til opplevelser for gående og syklende.*
- ii) Fv. 109 gjennom Greåker bør utformes som en gate, med hyppige kryssingsmuligheter for gående og syklende.*

§ 4.27 Massedeponier og større komposteringsanlegg (jf. pbl. § 11-9 pkt. 5 og 6 og § 11-10)

- a. Massedeponier og større komposteringsanlegg der virksomheten etter kommunens skjønn tilfører vesentlig belastning på nærliggende omgivelser, herunder bebyggelse, støy, støv, lukt og transport samt miljø, natur og dyrket mark, tillates ikke.
- b. Ved regulering av deponi for rene masser skal det foreligge:
 - i. En kvalifisert vurdering av geotekniske forhold, landbruksfaglige forhold, kulturlandskap/stedskvalitet og naturmangfold. Massedeponier eller større komposteringsanlegg skal legges til steder i terrenget der de gir minst forandringer i det naturlige landskapsbildet, og der de kan tilpasses omkringliggende arealer på en tilfredsstillende måte.
 - ii. En driftsplan som viser deponeringsrekkefølge, deponeringsmengde, driftsvei og transport til og fra deponiområdet/komposteringsanlegget, eventuell gjenvinning og/eller mellomlagring av masser samt tilbakeføring/etterbruk.

- iii. En landskapsplan som viser terrengformer/-profiler, beplantning underveis og etter endt deponering av området.
- c. Massedeponier og større komposteringsanlegg skal sikres mot ulovlig deponering av avfall.

Retningslinje til § 4.27

- i) *Massedeponier bør lokaliseres til tidligere eller eksisterende masseuttak. Med massedeponier menes all slags deponering, både midlertidig og permanent.*
- ii) *Bestemmelsen gjelder også for mellomlagring av masser.*

§ 4.28 Belysning (jf. pbl. § 11-9 pkt. 6)

Ved regulering skal løsning for utvendig belysning beskrives, og negative konsekvenser for dyr og mennesker skal minimeres.

Retningslinjer § 4.30

Utvendig belysning bør planlegges slik at den bidrar til menneskers trygghet og trivsel, og ikke skader naturmiljøet.

§ 4.29 Avfallshåndtering (jf. pbl. § 11-9 pkt. 4 og 8)

- a. Ved regulering skal det utarbeides renovasjonsteknisk plan for det området planforslaget omfatter. Renovasjonsteknisk plan skal godkjennes av kommunen før reguleringsplanen vedtas. Ved utbyggingsprosjekt med flere enn 20 boenheter skal undergrunnsoppsamling primært velges.
- b. Avfallsløsning skal være etablert og godkjent av kommunen før boenhet kan tas i bruk.

Retningslinje til § 4.29

- i) *Avfallshåndteringen bør være effektiv, trafikksikker og bærekraftig og skal i minst mulig grad beslaglegge uteoppholdsarealer og arealer i byrom.*
- ii) *Renovasjonsteknisk plan og renovasjonsløsninger skal være i overenstemmelse med kommunens renovasjonsforskrift med tilhørende retningslinjer og veileder.*
- iii) *Det kan stilles krav om fellesløsninger for flere eiendommer og utbyggingsområder dersom disse ligger i nærheten av hverandre og med mulighet for felles infrastrukturløsning.*
- iv) *Ved søknad om byggetiltak eller bruksendring der det legges til rette for nye boenheter skal renovasjonsteknisk plan godkjennes av kommunen før igangsettingstillatelse eller tillatelse til bruksendring gis.*

§ 4.30 Vann og avløp (jf. pbl. § 11-9 pkt. 3 og 8)

- a. Utarbeidet VA-rammeplan skal foreligge i alle reguleringsplaner.
- b. Kommunens VA-tekniske krav skal overholdes for VA-anlegg hvor kommunen skal overta eierskap.

§ 5 Bestemmelser knyttet arealformål (jf. pbl. §§ 11-9, 11-10 og 11-11)

§ 5.1 Bebyggelse og anlegg inkludert underformål (jf. pbl. §§ 11-9 og 11-10)

- a. Føringerne fra tabellene i planbeskrivelsen som er listet opp under, må hensyntas ved regulering av områdene:
 - i. Framtidige næringsområder som må reguleres, figur 11
 - ii. Framtidige boligområder som må reguleres, figur 16 og 18
 - iii. Framtidige utbyggingsområder avsatt til offentlig eller privat tjenesteyting, figur 26, 27 og 29
 - iv. Framtidige idrettsanlegg, figur 30
 - v. Framtidige masseuttak og massedeponi, figur 31
- b. Etablering av separate avløpsanlegg mindre enn 50 PE, stikkledninger begrenset til 10 enheter for tilknytning til kommunalt vann- og avløpsanlegg samt fibernettledninger og lignende, er tillatt.

Retningslinje til § 5.1

- i) *I områder avsatt til bebyggelse og anlegg inkludert underformål, inkluderer formålet bl.a. lekeplasser, små friområder, plass til renovasjon, serviceinstitusjoner, infrastruktur og arealbruksfunksjoner som er en funksjonell del av byggeområdet.*
- ii) *Ved regulering eller søknad om tillatelse skal det utarbeides en utomhusplan for disponering av byggetomta i fastsatt målestokk. Utomhusplanen skal vise:*
 - *Omsøkt tiltak og eventuell eksisterende bebyggelse på eiendommen.*
 - *Eksisterende og planlagt terreng på eiendommen.*
 - *Eksisterende og planlagt terrengtilpasning mot naboeiendommene.*
 - *Gangareal, uteoppholdsareal, lekearealer og annen disponering av ubebygde arealer.*
 - *Adkomst.*
 - *Parkeringsareal for bil og snuplass på egen grunn.*
 - *Parkeringsareal for sykkel.*
 - *Blågrønne kvaliteter, inkludert områder for overvannshåndtering, eksisterende trær som skal bevares/felles og ny vegetasjon.*
 - *Gjerder, støttemurer, leegger/støyskjermer og andre konstruksjoner.*
 - *Renovasjonspunkter og returpunkter samt tilgang til disse med renovasjonskjøretøy.*
 - *Der kommunen finner det nødvendig, vil det kunne kreves ytterligere dokumentasjon.*
- iii) *Ved regulering eller søknad om tillatelse der tiltaket åpenbart vil medføre trafikkøkning som kan få konsekvenser for trafikksituasjonen i området, skal det legges frem en trafikkutredning. Utredningen må utarbeides av fagkyndige på trafikk. Utredningen skal med bakgrunn i trafikkteilinger beskrive nåværende og fremtidig trafikksituasjon i området – både ÅDT, antall gående, syklende og hvilke kollektivtrafikkløsninger som er tilgjengelige. Den skal beskrive hvilke veiløsninger som vil gi trafiksikker og akseptabel trafikkflyt dersom omsøkt/planlagt tiltak gjennomføres. Utredningen skal*

definere hvilke tiltak som tiltakshaver må gjennomføre for at trafikkøkning kan aksepteres.

- iv) Kommunen kan på bakgrunn av konklusjonene i trafikkutredningen, stille rekkefølgekrav om gjennomføring av tiltak på veisystemet med særlig fokus på løsninger til kollektiv, gående og sykling. På tiltak med krav om trafikkutredning, tillates det ikke utbygging i større omfang enn det trafikkutredningen har lagt til grunn i reguleringsplaner og søknad om tiltak.
- v) Til bokstav b: PE = Personekvivalent. 1 personekvivalent tilsvarer omtrent belastningen 1 person tilfører et avløpsanlegg. Med stikkledninger menes enkeltledninger og samling av stikkledninger med samlet lengde på inntil 300 m.

§ 5.1.1 Bestemmelser om boliger innenfor områder avsatt til bebyggelse og anlegg (jf. pbl. § 11-9 nr. 5 og § 11-10)

- a. Ved regulering av prosjekter med flere enn 10 boenheter skal det vurderes om det er behov for variasjon i boligstørrelser.
- b. Møne- og gesimshøyde på sekundærbygninger skal ikke overstige 5 m og 3,5 m målt fra gjennomsnittlig eksisterende terreng. Byggverkene skal innordne seg hovedbygning på eiendommen når det gjelder volum og høyde.

Retningslinjer til § 5.1.1

- i) Ved regulering av store utbyggingsprosjekter bør det planlegges for noen større og familievennlige boliger med direkte tilgang til hage/uteoppholdsarealer på bakkeplan.
- ii) Nye bofelleskap som for eksempel asylmottak eller lignende bør etableres i nærheten av kollektivtilbud og etablert gang- og sykkelveinett.

§ 5.1.1.1 Minste uteoppholdsareal (MUA) og lekeplasser/møteplasser (jf. pbl. § 11-9 nr. 5 og § 11-10)

- a. Ved regulering og i søknad om tillatelse skal det gjøres rede for plassering og utforming av uteoppholdsarealer og lekearealer i henhold til underliggende tabeller:

Minste uteoppholdsareal:

Antall boenheter	Bydelssentre og områder for vesentlig foretting	Resten av kommunen
Eneboliger	Minst 150 m ² per boenhet og minst 50 m ² for sekundærleiligheter	Minst 150 m ² per boenhet og minst 50 m ² for sekundærleiligheter
Annen frittliggende eller konsentrert småhusbebyggelse	Minst 75 m ² per boenhet	Minst 100 m ² per boenhet
Blokkbebyggelse, <25 boenheter	Minst 60 m ² per boenhet	80 m ² per boenhet
Blokkbebyggelse, 25-99 boenheter	Minst 50 m ² per boenheter	70 m ² per boenhet

Blokkbebyggelse, 100 eller flere boenheter	Minst 40 m ² per boenheter	60 m ² per boenhet
--	---------------------------------------	-------------------------------

Lekeplasser/møteplasser:

	Sandlekeplass	Nærlekeplass/møteplass
1-3 boenheter	Ingen krav	Ingen krav
4-24 boenheter	5 m ² /boenhet Minimum 150 m ²	Ingen krav
25 boenheter eller flere	5 m ² /boenhet Minimum 150 m ²	10 m ² /enhet Minimum 500 m ²
	Målgruppe: 0-5 år. Maks. avstand: 100 m. Krav: minimum sandkasse, 1 lekeapparat, benk og fast dekke for sykkel, rullestol, og/eller barnevogn. Vegetasjon. Sikres mot vei.	Målgruppe: alle. Maks. avstand: 200 m. Krav: minimum flere benker/bord/sittegrupper, 3 lekeapparater, fast dekke for sykkel, rullestol, og/eller barnevogn. Bane for ballspill, sykling, klatring eller lignende. Området skal gi mulighet for opphold, rekreasjon og lek på tvers av aldersgrupper. Variert terreng, vegetasjon, sol og skygge. Sikres mot vei.

- b. Følgende kan beregnes som uteoppholdsarealer, forutsatt at de er egnede til rekreasjon, lek og aktiviteter:
- i. Offentlige, felles eller private uteoppholdsarealer og hager
 - ii. Blågrønne elementer
- c. Følgende areal kan ikke beregnes som uteoppholdsareal:
- i. Overdekkede balkonger, verandaer og (tak)terrasser
 - ii. Kjørbare gangveier, kjøreveier, parkeringsplasser for biler og sykler og areal for avfallsanlegg
 - iii. Alt terreng brattere enn 1:3, med unntak av arealer tilrettelagt med terrengskile, akebakke eller lignende
 - iv. Arealer i rød sone, temakart for luftforurensning
 - v. Arealer i rød sone, temakart for støy
 - vi. Annet areal som ikke er egnet for rekreasjon, lek og aktiviteter

- d. I bestemmelsesområder «Vesentlig fortetting/transformasjon» skal minst 50 % av uteoppholdsarealene være på terreng. I bestemmelsesområder «lav-moderat fortetting» skal minst 75 % av uteoppholdsarealene være på terreng.
- e. Minst 50 % av uteoppholdsarealene skal ha minst 6 meters bredde.
- f. Minst halvparten av uteoppholdsarealene på terreng skal bestå av vegetasjon, naturlig fjell eller mindre vannflater. Ved plassering av uteoppholdsarealer på takterrasse eller over parkeringskjeller skal betongdekke dimensjoneres for å gi gode vekstvilkår for vegetasjon.
- g. Utearealene skal legges på den delen av tomta med de beste solforholdene, dersom disse arealene er egnet som uteoppholdsarealer.
- h. Minimum 50 % av uteoppholdsarealene skal ha et støynivå som er lavere enn grenseverdiene for gul sone for støy og luftforurensning.
- i. Det skal legges vekt på kvalitet i materialer og utførelse, og det skal benyttes varige miljøvennlige materialer med lavt krav til vedlikehold.
- j. Tilbygg/garasjer o.l. tillates ikke dersom oppføring gjør at kravet om MUA på eiendommen ikke kan oppfylles.

Retningslinjer til § 5.1.1.1

- i) Kravet om uteoppholdsarealer og lekearealer gjelder både for nye og eksisterende boenheter ved deling av eiendom eller fortetting av eksisterende eiendom med flere boenheter. Kravene gjelder også for etablering av bofelleskap inkludert asylmottak.*
- ii) For prosjekter med 25 boenheter eller flere er det krav om både sandlekeplass og nærolekeplass/møteplass.*
- iii) Ved utbyggingsprosjekter med flere lekeplasser bør lekeplassene tilpasses ulike aldersgrupper. Lekeplasser bør etableres i tilknytning til eksisterende grønnstruktur. Naturlig terreng og verdifull vegetasjon bør bevares og brukes som lekelement.*
- iv) Ved regulering avsettes lekearealer/møteplasser med eget formål (uteoppholdsareal, lekeplass eller lignende). Områdene merkes med eierform felles eller offentlig på reguleringsplankartet.*
- v) Kravet kan fravikes noe ved regulering av prosjekter som inneholder andre elementer som bidrar til å øke utearealenes kvalitet utover minstekravene. Eksempelvis kan det tillates fravik for overdekte balkonger, (tak)terrasser og øvrige utearealer som ikke kan telles som uteoppholdsarealer etter teknisk forskrift § 5-6, men som inngår som en integrert del av utearealer og medfører økt bruk av disse.*

§ 5.1.2 Bestemmelser om fortetting innenfor områder avsatt til bebyggelse og anlegg

- a. Alle fortetting- og transformasjonsprosjekter skal sikre et godt, helsefremmende bomiljø. Det settes høye krav til estetikk. Hensyn til gående og syklende skal prioriteres.
- b. Innenfor bestemmelsesområder BS_VF «Vesentlig fortetting» vist på plankartet og temakart Fortetting, gjelder følgende:
 - i. Utbyggingsprosjekter skal ha høy arealutnyttelse.

- ii. Ny bebyggelse som bryter med eksisterende bebyggelsesstruktur, høyder og/eller volum er tillatt.
 - iii. Krav om uteoppholdsarealer og lekeplasser/møteplasser jf. bestemmelse §5.1.1 gjelder, inkludert krav om vegetasjon. Det settes spesielt høye krav til kvalitet i utforming av byrom og felles uteoppholdsarealer.
 - iv. Ved konflikt mellom hensyn til kulturmiljø/landskap og hensyn til fortetting skal det legges vekt på å finne løsninger som gir høy arealutnyttelse.
- c. Innenfor bestemmelsesområder BS_LF «Lav-moderat fortetting» vist på plankartet og temakart Fortetting gjelder følgende:
- i. Fortetting skal ta hensyn til eksisterende bebyggelsesstruktur, volum og byggehøyder.
 - ii. Ved konflikt mellom hensyn til kulturmiljø/landskap og hensyn til fortetting skal det legges vekt på tilpasning til kulturmiljøet/landskapet.
- d. Innenfor bestemmelsesområdet BS_Borgenveien tillates ikke nye boenheter før veien og krysset Borgenveien-Skjebergveien er utbedret.

Retningslinje til § 5.1.2

- i) Kulturmiljøer og kulturminner bør utnyttes som en ressurs i fortettingsprosjekter. Sammenhengende grønnkorridorer bør ivaretas.*
- ii) Til bokstav b: Veiledende maksimal høyde 4-6 etasjer, med variasjon i høydene. Ved regulering av store områder med fallende terreng kan det vurderes innslag av høyere bebyggelse. Lange, monotone fasader bør unngås. Se illustrasjoner i planbeskrivelsens kapittel Fortetting.*
- iii) Til bokstav c: Veiledende maksimal høyde 1-3 etasjer. Ved fallende terreng og/eller høyere tilliggende bebyggelse, kan det vurderes høyere bebyggelse. I umiddelbar nærhet til bydelssenter kan det også vurderes innslag av høyere bebyggelse. Se illustrasjoner i planbeskrivelsens kapittel Fortetting.*
- iv) Bestemmelser angitt i reguleringsplan om maksimal høyde, maksimal utnyttelsesgrad, bygningstype eller lignende gjelder foran bestemmelser om fortetting i kommuneplanen.*
- v) Se også føringer til enkelte utbyggingsområder i planbeskrivelsen, jf. § 5.1 bokstav a. Dette omfatter blant annet krav om varierte boligtyper i noen områder.*

§ 5.1.3 Bestemmelser om fritidsboliger innenfor områder avsatt til bebyggelse og anlegg (jf. pbl. § 11-9 nr. 5 og 6 og § 11-10)

- a. Det åpnes ikke for bygging av fritidsboliger på ubebygde tomter innenfor arealer avsatt til eksisterende bebyggelse og anlegg.
- b. Det åpnes ikke for fradeling av nye fritidstomter eller tilleggsareal til eksisterende fritidseiendommer, som gjør at disse kan være egnet for oppføring av ny fritidsbolig.

§ 5.1.3.1 Bestemmelser om fritidsbebyggelsens størrelse, plassering og form

- a. Bruksareal (BRA) må til sammen ikke overstige 90 m². Bebygd areal (BYA) skal ikke overstige 160 m² på tomta.
- b. Opparbeidet uteareal som uteplass, gressplen, inngangsparti, platting, terrasse eller veranda tilknyttet hytte skal ikke overstige 50 m². Av dette kan inntil 10 m² være overbygd. Overbygget skal være tilknyttet fritidsboligen. Overbygget skal ikke regnes med i tomtas bruksareal (BRA), men i bebygd areal.
- c. Det tillates to bygg på tomta, men kun en bruksenhet. Uthus/anneks må ikke overstige 15 m² BRA og 20 m² BYA. Parkeringsplasser og andre utvendige konstruksjoner regnes ikke med i tomtas bruksareal (BRA). Antall bygg eller bebyggelsens størrelse tillates ikke utvidet dersom antall bygg eller bebyggelsens størrelse allerede er lik eller overskrider disse verdier.
- d. Oppføring av frittliggende uteareal og/eller uteareal tilknyttet uthus/anneks som uteplass, inngangsparti, platting, terrasse, veranda, gressplen og lignende, tillates ikke.
- e. Målt fra gjennomsnittlig eksisterende terreng gjelder følgende;
 - i. Bebyggelsens mønehøyde skal ikke overstige 5 m.
 - ii. Gesimshøyden skal ikke overstige 3,5 m.
 - iii. For bygninger med pulttak eller flate tak, samt uthus/anneks skal maksimal gesims-/mønehøyde ikke overstige 4 m.
 - iv. Maksimal fasadehøyde (både møne og gesims) i eksponerte retninger mot sjøen skal ikke overstige 5,5 m.
- f. Riving og gjenoppføring av fritidsbebyggelse tillates innenfor rammene i § 5.1.3.1. Ved riving av eksisterende og oppføring av ny eller tilbygg til fritidsbebyggelse tillates bebyggelse flyttet dersom dette ikke gir negative virkninger for landskap, arkitektur eller nabobebyggelse.
- g. Gjenoppføring eller utvidelse av eksisterende bebyggelse innen 50 meter fra vassdrag skal ikke trekkes nærmere vannet. Fasadelengde i eksponerte retninger mot vannet skal ikke overstige 14 m.
- h. Badestamp, svømmebasseng og lignende inngår som opparbeidet uteareal og tillates ikke tilknyttet offentlig nett.
- i. Innhegning av eiendommer, eller oppføring av gjerder, levegger og frittstående trapper er ikke tillatt. Følgende er unntatt fra forbudet, forutsatt at materialbruk, utforming og farge innpasses i omgivelsene:
 - i. gjerder som er nødvendige av sikkerhetsmessige hensyn,
 - ii. levegger med høyde inntil 1,8 m og samlet lengde inntil 3 m,
 - iii. mindre, terrengtilpassede trapper eller trinn i terrenget som er nødvendige for en god gangadkomst samt inngangsparti.
- j. Det er ikke tillatt å utvide eksisterende atkomstveier eller anlegge nye veier eller parkeringsplasser. Unntatt forbudet er midlertidige anleggsveier og enkel gangadkomst i maksimalt 1,5 m bredde, beregnet fra fyllingsfot til fyllingsfot. Gangadkomst skal ikke asfalteres.

- k. Alle tiltak etter plan- og bygningsloven § 1-6 første ledd skal tilpasses det naturlige terrenget og utformes på en slik måte at det eksponeres minst mulig. Sprengning utover 3 m³ og fyllinger/skjæringer utover 1 meter tillates ikke.

Retningslinjer til § 5.1.3.1

- i) I saker som gjelder innpassing av våtrom som følge av innlegging av ny kommunal/forskriftsmessig VA-løsning kan det vurderes dispensasjon for inntil 5 m² BRA ut over begrensningen satt i § 5.1.3.1.*
- ii) Til bokstav b: Med opparbeidet uteplass, gressplen, inngangsparti, platting, terrasse eller veranda tilknyttet fritidsbolig menes opparbeidede uteoppholdsarealer forbundet til fritidsbolig, eller forbundet til fritidsbolig med gangbane på inntil 5 meter lengde. Gangbane inngår i uteplass arealet. Pergola eller lignende konstruksjoner regnes med som overbygd terrasse. Opparbeidet uteplass skal være terrengetilpasset. Steinlagte områder regnes som opparbeidet uteplass.*
- iii) Til bokstav e: Med flate tak regnes bygninger med takvinkel mindre enn 7 grader.*
- iv) Til bokstav f: Ved ny plassering etter gjenoppføring vektlegges plasseringens konsekvenser for den stedlige vegetasjonen, virkninger for landskap, arkitektur og nabobebyggelse.*
- v) Der det allerede er flere enheter på en fritidseiendom gjelder bestemmelsene for hver enkelt enhet.*
- vi) For søknad om arealutvidelse av hytteenhet med flere enn 2 bygninger må det påregnes et krav om reduksjon i bygningsantall.*
- vii) Til bokstav h: Vann fra badestamp, svømmebasseng og lignende er gråvann og skal håndteres etter forurensningsregelverket.*
- viii) Til bokstav k: Ved sprengningsarbeider må det søkes og angis spesifikt antall kubikk stein/fjell som skal sprenges. Det skal vises på kart hvor sprengningen skal foregå og beskrives på hvilken måte.*

§ 5.1.4 Offentlig eller privat tjenesteyting innenfor områder avsatt til bebyggelse og anlegg (jf. pbl. § 11-9 nr. 5 og 6 og § 11-10)

- a. Skoleanlegg og større barnehager skal tilrettelegges som lokal møteplass, for eksempel for kultur-, idretts-, og fritidsaktiviteter i nærmiljøet.*
- b. Ved bygging og/eller vesentlig utvidelse av skoler skal det etableres droppsoner. Disse skal lokaliseres med trafiksikker gangvei til/fra skolen.*

§ 5.1.5 Næringsbebyggelse, forretning og kjøpesenter innenfor områder avsatt til bebyggelse og anlegg (jf. pbl. § 11-9 nr. 5 og 6 og § 11-10)

- a. Ved regulering av næringsområder skal prinsippet om rett virksomhet på rett sted legges til grunn.*
- b. I områder avsatt til hovedformål bebyggelse og anlegg tillates ikke ny næringsbebyggelse eller bruksendring av eksisterende bebyggelse til næringsformål dersom ny eller utvidet bruk gir sjenanse for omgivelsene.*

- c. I områder avsatt til hovedformål bebyggelse og anlegg tillates ikke bruksendring, ny eller utvidet bebyggelse til forretning eller kjøpesenter, med unntak av tiltak innenfor bydelssentrene jf. § 4.26. Det kan likevel tillates et lite omfang forretning ved regulering innenfor områder som er lett tilgjengelige med buss, sykkel og gange.
- d. I utarbeidelsen av reguleringsplaner for områder til underformålene kjøpesenter og næringsbebyggelse skal det legges til rette for høy arealutnyttelse. Det skal sikres en grønn buffer mellom næringsområder/handelsområder og boligområder.

Retningslinje til § 5.1.5

- i) Bokstav a: Se planbeskrivelsen for en konkretisering av rett virksomhet på rett sted.*
- ii) Bokstav b: Ny eller utvidet bruk til næringsformål i områder avsatt til bebyggelse og anlegg som etter kommunens skjønn gir sjenanse i form av vesentlig økning i trafikk, støy, lukt o.l, tillates ikke. Se også bestemmelse § 4.6 Skilt og reklame.*
- iii) Bokstav c: Bestemmelser i reguleringsplaner som åpner for et lite omfang detalj- eller engroshandel, forutsatt at dette er en naturlig del av virksomheten og ikke dens primære formål, regnes som en detaljering av hovedformålet, og gjelder fortsatt.*

§ 5.1.6 Idrettsanlegg (jf. pbl. § 11-9 nr. 5 og 6 og § 11 – 10)

- a. I-1 Travbane Rønneld: Detaljregulering av område I – 1 Travbane Rønneld skal sikre at travbaneanlegget utvikles til et anlegg med samme type bruk som eksisterende Kalabane på Borgen. Utvikling av I – 1 forutsetter at eksisterende Kalabane på Borgen utnyttes til boligformål. Bygninger og anlegg skal plasseres og utformes slik at bruk av dyrkbar mark minimeres.
- b. Robane/Tunevannet: Innenfor området er det kun tillatt å plassere bøyer og startbrygge.

§ 5.1.7 Kombinert formål offentlig eller privat tjenesteyting/næringsbebyggelse (jf. pbl. § 11-9 nr. 5 og 6 og § 11-10)

BA.N-2 Kalnes helsepark: Det skal innarbeides bestemmelser om maks. 60 % parkeringsdekning for privatbil. Gjennom regulering av området må det innarbeides rekkefølgekrav for tiltak som sikrer at faunaen får gode vilkår og ledes utenom O-8 og sykehusområdet.

Retningslinje til § 5.1.7

- i) Området kan utvikles til sykehus- eller helserelatert næring/tjenesteyting.*
- ii) Det tillates ikke publikumsrettede tjenester som genererer mye besøk eller trafikk. Helserelatert næring omfatter både offentlige og private tiltak i trad med punkt 1-4 under.*
 - 1. Utvidelser som sykehuset definerer som en nødvendig del av egen drift.*
 - 2. Virksomheter som sykehuset drar nytte av a være samlokalisert med.*
 - 3. Helse- og sykehusrelatert virksomhet som har en direkte fordel av a være samlokalisert med sykehuset.*

4. *Annen helse- og sykehusrelatert virksomhet som ikke er publikumsrettet eller genererer mye trafikk.*

iii) *Eksempler på tillatte virksomheter er (listen er ikke uttømmende):*

- *Sykehus*
- *Produksjon og lagring av helsemateriell og medisinsk utstyr*
- *Forskning og utvikling i offentlig-privat samarbeid*
- *Laboratorium*
- *Legemiddelindustri*
- *Opplærings- og simuleringssenter*
- *Sykehushotell (for pårørende)*
- *Hospits for ansatte på sykehuset*

iv) *Eksempler på virksomheter som ikke tillates er (listen er ikke uttømmende):*

- *Helsehus, legesenter, tannlege, spesialisttjenester som ikke er en direkte del av behandlingen av pasienter på sykehuset*
- *Barnehage*

§ 5.1.8 Kombinert formål offentlig eller privat tjenesteyting/uteoppholdsarealer

Område O-1 Alvim: En mindre del av området tillates brukt til midlertidig riggplass/lagring, så lenge området skjermes visuelt og fysisk fra omgivelsene.

§ 5.1.9 Kombinert formål råstoffutvinning/andre typer bebyggelse og anlegg – fremtidig (jf. pbl. § 11-7 nr. 1 og § 11-10)

M-1 Vistergropa, kombinert råstoffutvinning/andre typer bebyggelse og anlegg (massedeponi): Det åpnes for råstoffutvinning, mellomlagring av masser, håndtering av hageavfall/kompostering og deponi av rene masser innenfor området. Bruk til annen foredling av masser kan reguleres innenfor området. Omkringliggende boliger og fremtidig boligetablering skal ivaretas. Ved regulering skal det sikres at området kan avsettes til boligformål etter uttak. Ved regulering skal det gjøres en risikovurdering for påvirkning av ytre miljø (luft, jord, vann), samt en vurdering av fare for forurensning på omkringliggende områder. Avbøtende tiltak avklares i reguleringsplanen. Regulert omlegging av Lundestadveien kan flyttes til nordvestenden av område M-1. Stinett gjennom og ved området skal ivaretas gjennom reguleringsplanen. Drivverdige og samfunnsnyttige masser skal tas ut før permanent deponering kan finne sted.

§ 5.2 Grønnstruktur (jf. pbl. § 11-9 nr. 5 og § 11-10)

- a. Grønnstruktur er arealer som inngår i naturområder, turdrag, friområder og parker. Sammenhengende grøntdrag, grønne lunger, turveier, områder for lek og rekreasjon, samt dammer, bekker og vannflater skal ivaretas og styrkes.
- b. Mindre bygg og anlegg som legger til rette for rekreasjon, friluftsliv, biologisk mangfold og/eller overvannshåndtering tillates.
- c. Etablering av separate avløpsanlegg mindre enn 50 PE og stikkledninger begrenset til 10 enheter for tilknytning til kommunalt vann- og avløpsanlegg, nettanlegg som etableres i henhold til områdekonsesjon i energiloven, samt fibernettledninger og

lignende, er tillatt dersom de ikke er i konflikt med dyrket eller dyrkbar mark, eller andre viktige landbruks-, natur- eller friluftsinnteresser.

- d. Landeparken: Ved etablering av amfi i Landeparken skal tiltaket være tilpasset en naturpark og minimere omfang av tette flater, av hensyn til opplevelsen av parken og til vannkvaliteten i Tunevannet.
- e. Luftegårder for hunder kan etableres i parker, friområder eller lignende dersom:
 - i. Luftegården ligger i god avstand fra boligbebyggelse eller annen bebyggelse med støyfølsom bruk,
 - ii. Det etableres solide gjerder og porter som sikrer mot at hunder ikke kommer ut på egen hånd,
 - iii. Luftegården kun opptar en mindre del av parken/friområdet.

Retningslinje til § 5.2

- i) Ved regulering av turdrag og grønnkorridorer bør disse være minst 30 meter brede.*
- ii) Til bokstav c: PE = Personekvivalent. 1 personekvivalent tilsvarer omtrent belastningen 1 person tilfører et avløpsanlegg. Med stikkledninger menes enkeltledninger og samling av stikkledninger med samlet lengde på inntil 300 m.*

§ 5.3 LNF-areal for spredt bolig-, fritids- eller næringsbebyggelse (jf. pbl. § 11-11)

- a. Fradeling til annet formål enn landbruk er tillatt dersom følgende vilkår er oppfylt:
 - i. Arealene ikke består av dyrket/dyrkbar mark
 - ii. Fradeling ikke kommer i konflikt med viktige landbruks-, natur- eller friluftsinnteresser
 - iii. Arealene legges til en bolig- eller fritidseiendom
 - iv. Bolig- og fritidseiendommer fritidseiendommen som arealer legges til, ikke blir større enn henholdsvis 2000 og 1000 m²
- b. Mindre tilretteleggingstiltak for naturmangfold, fritidsbruk og friluftsliv tillates under forutsetning av at tiltaket ikke berører dyrket mark eller kommer i konflikt med andre viktige landbruks-, natur- eller friluftsinnteresser.
- c. Etablering av separate avløpsanlegg mindre enn 50 PE, stikkledninger begrenset til 10 enheter for tilknytning til kommunalt vann- og avløpsanlegg, nettanlegg som etableres i henhold til områdekonsesjon i energiloven, samt fibernettedninger og lignende, er tillatt dersom de ikke er i konflikt med dyrket eller dyrkbar mark, eller andre viktige landbruks-, natur- eller friluftsinnteresser.
- d. Masseuttak tillates kun når det er nødvendig i forbindelse med bygging eller vedlikehold av enkeltanlegg for landbruksvei, og dersom lokalisering og omfang etter kommunens vurdering er akseptabelt med hensyn til ivaretagelse av miljø- og kulturlandskapsinteresser.
- e. Planering eller massedeponi tillates kun når det forflyttes masse som berører et areal på inntil 1 dekar.

- f. Postkassestativer, renovasjonsstativer, gjerder og lignende tillates nærmere veikant enn 5 meter uansett eksisterende mønster i området, så lenge krav om frisikt overholdes.

Retningslinjer til § 5.3

- i) *I områder avsatt til LNF-formål tillates kun tiltak som er nødvendige for landbruk og gårdstilknyttet næringsvirksomhet basert på gårdens ressursgrunnlag. Unntaket er tiltak beskrevet i § 5.3 med underbestemmelser. Med unntak fra kårboliger er det ikke tillatt å etablere nye boenheter, fritidsboliger eller næringsbygg som ikke er i tråd med LNF-formålet. Fradeling til landbruksformål og fradeling til uendret bruk er tillatt. Fradeling som innebærer opprettelse av nye, selvstendige tomter for næring, bolig eller fritidsbolig er i strid med arealformålet og tillates ikke.*
- ii) *Veileder H-2401 «Garden som ressurs» legges til grunn i vurdering av om et tiltak er i tråd med LNF-formålet.*
- iii) *Til bokstav e: PE = Personekvivalent. 1 personekvivalent tilsvarer omtrent belastningen 1 person tilfører et avløpsanlegg. Med stikkledninger menes enkeltledninger og samling av stikkledninger med samlet lengde på inntil 300 m.*

§ 5.3.1 Bestemmelsesområder

- a. BS_Agnalt: Innenfor bestemmelsesområdet tillates inntil 2 dekar med lagring ute (utover landbruksdrift) og inntil 2 dekar med mellomlagring av rene masser. Området må være fysisk og visuelt skjermet fra Agnaltveien.
- b. BS_Eidet: Innenfor bestemmelsesområdet tillates plassering av ett servicebygg/toalett og én badstu..

§ 5.3.2 Byggegrenser langs vassdrag (jf. pbl. § 11-11 nr. 5)

Mellom byggegrense mot vassdrag og vassdraget er tiltak etter pbl. § 1-6 ikke tillatt. Unntatt er følgende:

- a. Fasadeendringer,
- b. Fradeling ved innløsning av bebygd festetomt,
- c. Nødvendige tiltak for eksisterende landbruksvirksomhet, så lenge de ikke er i strid med landbruks-, natur- eller friluftsinnteresser,
- d. Riving og gjenoppføring av eksisterende bygninger og anlegg, forutsatt er de ikke plasseres nærmere vannet,
- e. Sikringstiltak mot flom, erosjon eller andre sikkerhetstiltak,
- f. Tiltak som fremmer naturmangfold og friluftsliv, forutsatt at tiltaket er allment tilgjengelig,
- g. Tiltak i tråd med § 5.3.1 Bestemmelsesområder i LNF,
- h. Tiltak i tråd med reguleringsplan.

Retningslinje til § 5.3.2

- i) *Byggegrensa er vist på plankartet. Forbudet i § 5.3.2 gjelder kun for tiltak etter plan- og bygningsloven. Aktiviteter som for eksempel beiting, pløying eller sprøyting omfattes ikke av bestemmelsen.*

- ii) *Tiltak beskrevet i bokstav a-h tillates kun hvis de ikke er i strid med øvrige bestemmelser i § 5.3.*
- iii) *For tiltak langs vassdrag gjelder vannressursloven § 11 om kantvegetasjon.*
- iv) *Ved regulering langs vassdrag med årssikker vannføring, inklusive elver, bekker, innsjøer og tjern, bør det opprettholdes og om mulig utvikles et naturlig vegetasjonsbelte som ivaretar viktige økologiske funksjoner, motvirker erosjon og tjener flomsikring og friluftslivet. Ved regulering bør allmenhetens tilgang til vannkanten sikres.*

§ 5.3.3 Bestemmelser for bebyggelse på landbrukseiendommer (jf. pbl. § 11-11 nr.1)

- a. Alle bygningsmessige tiltak skal dimensjoneres i samsvar med faktiske, driftsmessige behov.
- b. Nye kårboliger tillates bare der det ikke er tvil om det driftsmessige behovet.
- c. Riving og gjenoppføring av kårbolig er tillatt.
- d. Utvidelse av gårdstun, opparbeidelse av lagerplass og uteareal i forbindelse med landbruksdrift kan tillates med inntil 1000 m².
- e. Landbruksbebyggelsens mønehøyde skal ikke overstige 15 m, målt fra gjennomsnittlig eksisterende terreng. Minste tillatte takvinkel er 1:3. For siloer er største tillatte totalhøyde 15 m.
- f. Ny landbruksbebyggelse inklusive våningshus og kårbolig skal utformes i tråd med lokal byggeskikk og plasseres i direkte tilknytning til gårdstun. Bebyggelsen tillates likevel plassert et annet sted dersom plassering ved tunet kommer i konflikt med dyrket eller dyrkbar jord, bo- og driftsmessige forhold og/eller andre viktige landbruks-, natur- eller friluftslivsinteresser, eller dersom tiltakets funksjon krever en annen plassering. Lagerplass og uteareal som er nødvendig for landbruksdriften tillates plassert utenfor tunet.
- g. Flytting eller oppsplitting av gårdstun er ikke tillatt.
- h. Endringer av eksisterende boliger og fritidsboliger på landbrukseiendommer, og ny eller utvidet bebyggelse knyttet til disse, skal utformes i tråd med lokal byggeskikk. Ny eller utvidet bebyggelse skal ikke plasseres i strid med viktige landbruks-, natur- eller friluftslivsinteresser.

Retningslinje til § 5.3.3

- i) *Ved vurdering av det driftsmessige behovet for oppføring av ny kårbolig, legger kommunen avgjørende vekt på om planlagt drift kan gjennomføres uten at det bosettes flere mennesker på eiendommen. Oppføring av kårbolig er kun aktuelt å vurdere i forbindelse med gjennomføring av generasjonsskifte.*
- ii) *Ved vurdering av det driftsmessige behovet for nye bygg og konstruksjoner skal det legges vekt på omfanget av eksisterende bygningsmasse, og om behovet kan dekkes ved tilpasning av denne.*

- iii) *I tilfeller der oppføring av ny bygningsmasse vil medføre tap av dyrket mark eller berøre andre viktige interesser, vil kommunen kunne kreve vurdert om deler av eksisterende bygningsmasse bør rives for å gi plass til nye bygninger.*

5.3.3.1 Bruksendring til næringsvirksomhet/ tjenesteyting som ikke faller inn under landbruksbegrepet

- a. Bruksendring av eksisterende landbruksbebyggelse til mindre næringsvirksomhet og/eller tjenesteyting er tillatt dersom:
 - i. Virksomheten innpasses i eksisterende bygninger og/eller på arealer utendørs i tilknytning til eksisterende bygninger.
 - ii. Virksomheten ikke legger beslag på bygninger som til enhver tid er nødvendige for landbruksdriften.
 - iii. Virksomheten ikke kommer i konflikt med landbruks-, natur- eller friluftslivsinteresser eller krever vesentlig ombygging av bygninger.
 - iv. Virksomheten ikke tilfører vesentlig belastning på omgivelsene. Virksomheten skal ikke sysselsette mer enn 5 årsverk per driftsenhet, eller føre til vesentlig økt trafikk fra kunder/besøkende og varelevering sammenlignet med landbruksvirksomhet. Bruksendring tillates ikke dersom den fører til økt trafikk på planoverganger.
 - v. Bygningen ligger mer enn 2 km fra tettstedet.
- b. Bebyggelse som bruksendres må enten være koblet til kommunalt avløpsnett eller ha godkjent utslippstillatelse etter forurensningsloven. Dersom dette ikke kan dokumenteres, må landbruksbygg kobles til kommunalt nett der hvor det er kommunalt avløpsnett, eller det må søkes om utslippstillatelse etter forurensningsloven i områder uten kommunalt nett.
- c. Arealer og bygninger som brukes til næring/tjenesteyting som ikke faller inn under landbruksbegrepet tillates ikke fradelt fra grunneiendommen.
- d. Det tillates maksimalt 20 bruksendringer etter denne bestemmelsen i planperioden.

Retningslinjer til § 5.3.3.1

- i) *Til bokstav a: Med vesentlig belastning på omgivelsene menes også støy, støv, lukt, negative visuelle virkninger på landskap, kulturmiljø og/eller kulturminner og lignende. Eksplosjons- eller brannfarlige virksomheter tillates ikke.*
- ii) *Arealer utendørs som tas i bruk til næring/tjenesteyting som ikke faller inn under landbruksbegrepet bør ikke være større enn 2000 m².*

§ 5.3.4 Bestemmelser for boligeiendommer i LNF-områder (jf. pbl. § 11-11 nr. 1 og 2)

- a. Tilbygg og påbygg til eksisterende bebyggelse er tillatt. Det tillates 2 frittliggende sekundærbygninger (garasjer, uthus, anneks eller lignende) med inntil 80 m² BYA hver for seg på bebygd eiendom og med 6 m og 4 m maksimal møne- og gesimshøyde målt fra gjennomsnittlig eksisterende terreng. Boligtomtens samlede bygningsmasse skal ikke overstige 650 m² BYA.
- b. Ved oppføring av nye boenheter skal det opparbeides uteoppholdsareal i henhold til kravene i § 5.1.1.1 Minste uteoppholdsareal og lekeplasser/møteplasser.

- c. Riving og gjenoppføring av boligbebyggelse tillates innenfor rammene i § 5.3.3. Ved rivning av eksisterende og oppføring av ny eller tilbygg til boligbebyggelse tillates bebyggelsen flyttet dersom dette ikke gir negative virkninger for landskap, natur, arkitektur, overvannshåndtering eller nabobebyggelse.
- d. Frittstående lyktestolper er ikke tillatt.
- e. Alle tiltak etter plan- og bygningsloven § 1-6 første ledd skal tilpasses det naturlige terrenget og utformes på en slik måte at det eksponeres minst mulig. Sprengning utover 3 m³ og fyllinger/skjæringer utover 1,5 meter tillates ikke.

Retningslinjer til § 5.3.3

Til bokstav e: Ved sprengningsarbeider må det søkes og angis spesifikt antall kubikk stein/fjell som skal sprenges. Det skal vises på kart hvor sprengningen skal foregå og beskrives på hvilken måte.

§ 5.3.5 Bestemmelser for fritidseiendommer i LNF-områder (jf. pbl. § 11-11 nr. 1 og 2)

- a. Bruksareal (BRA) må til sammen ikke overstige 90 m². Bebygd areal (BYA) skal ikke overstige 160 m² på tomte.
- b. Opparbeidet uteareal som uteplass, gressplen, inngangsparti, platting, terrasse eller veranda tilknyttet hytte skal ikke overstige 50 m². Av dette kan inntil 10 m² være overbygd. Overbygget skal være tilknyttet fritidsboligen. Overbygget skal ikke regnes med i tomtas bruksareal (BRA), men i bebygd areal.
- c. Det tillates to bygg på tomte, men kun en bruksenhet. Uthus /anneks må ikke overstige 15 m² BRA og 20 m² BYA. Parkeringsplasser og andre utvendige konstruksjoner regnes ikke med i tomtas bruksareal (BRA). Antall bygg eller bebyggelsens størrelse tillates ikke utvidet dersom antall bygg eller bebyggelsens størrelse allerede er lik eller overskrider disse verdier.
- d. Oppføring av frittliggende uteareal og/eller uteareal tilknyttet uthus/anneks som uteplass, inngangsparti, platting, terrasse, veranda, gressplen og lignende, tillates ikke. Frittstående lyktestolper er ikke tillatt.
- e. Målt fra gjennomsnittlig eksisterende terreng gjelder følgende;
 - i. Bebyggelsens mønehøyde skal ikke overstige 5 m.
 - ii. Gesimshøyden skal ikke overstige 3,5 m.
 - iii. For bygninger med pulttak eller flate tak, samt uthus/anneks skal gesims-/mønehøyde ikke overstige 4 m.
- f. Riving og gjenoppføring av fritidsbebyggelse tillates innenfor rammene i § 5.3.5. Ved rivning av eksisterende og oppføring av ny eller tilbygg til fritidsbebyggelse tillates bebyggelsen flyttet dersom dette ikke gir negative virkninger for landskap, arkitektur eller nabobebyggelse.
- g. Badestamp, svømmebasseng og lignende inngår som opparbeidet uteareal og tillates ikke tilknyttet offentlig nett.
- h. Innhegning av eiendommer, eller oppføring av gjerder, levegger og frittstående trapper er ikke tillatt. Følgende er unntatt fra forbudet, forutsatt at materialbruk, utforming og farge innpasses i omgivelsene:

- i. gjerder som er nødvendige av sikkerhetsmessige hensyn,
 - ii. levegger med høyde inntil 1,8 m og samlet lengde inntil 3 m,
 - iii. mindre, terrengtilpassede trapper eller trinn i terrenget som er nødvendige for en god gangadkomst samt inngangsparti.
- i. Det er ikke tillatt å utvide eksisterende atkomstveier eller anlegge nye veier eller parkeringsplasser. Unntatt forbudet er midlertidige anleggsveier og enkel gangadkomst i maksimalt 1,5 m bredde, beregnet fra fyllingsfot til fyllingsfot. Gangadkomst skal ikke asfalteres.
 - j. Alle tiltak etter plan- og bygningsloven § 1-6 første ledd skal tilpasses det naturlige terrenget og utformes på en slik måte at det eksponeres minst mulig. Sprengning utover 3 m³ og fyllinger/skjæringer utover 1 meter tillates ikke.

Retningslinjer til § 5.3.4

- i) *I saker som gjelder innpassing av våtrom som følge av innlegging av ny kommunal/forskriftsmessig VA-løsning kan det vurderes dispensasjon for inntil 5 m² BRA ut over begrensningen satt i § 5.3.5.*
- ii) *Til bokstav b: Med opparbeidet uteplass, gressplen, inngangsparti, platting, terrasse eller veranda tilknyttet fritidsbolig menes opparbeidede uteoppholdsarealer forbundet til fritidsbolig, eller forbundet til fritidsbolig med gangbane på inntil 5 meter lengde. Gangbane inngår i uteplassarealet. Pergola eller lignende konstruksjoner regnes med som overbygd terrasse. Opparbeidet uteplass skal være terrengtilpasset. Steinlagte områder regnes som opparbeidet uteplass.*
- iii) *Til bokstav e: Med flate tak regnes bygninger med takvinkel mindre enn 7 grader.*
- iv) *Til bokstav f: Ved ny plassering etter gjenoppføring vektlegges plasseringens konsekvenser for den stedlige vegetasjonen, virkninger for landskap, arkitektur og nabobebyggelse.*
- v) *Vann fra badestamp, svømmebasseng og lignende er gråvann og skal håndteres etter forensningsregelverket.*
- vi) *Til bokstav h: Unntak fra forbud mot trapper kan gjøres for mindre, terrengtilpassede trapper eller trinn i terrenget som er nødvendig for en god gangadkomst, samt inngangsparti. God materialbruk, utforming og fargesetting skal vektlegges. Der det allerede er flere enheter på en fritidseiendom gjelder bestemmelsene for hver enkelt enhet.*
- vii) *For søknad om arealutvidelse av hytteenhet med flere enn 2 bygninger må det påregnes et krav om reduksjon i bygningsantall.*
- viii) *Til bokstav j: Ved sprengningsarbeider må det søkes og angis spesifikt antall kubikk stein/fjell som skal sprenges. Det skal vises på kart hvor sprengningen skal foregå og beskrives på hvilken måte.*

§ 5.3.6 Bestemmelser for næringsvirkeiendommer (jf. pbl. § 11-11 nr. 1 og 2)

Følgende tillates på næringseiendommer:

- i. Fasadeendringer
- ii. Riving og gjenoppføring

- iii. Utvidelse av eksisterende bebyggelse, med maksimum 50 m² tilbygg/påbygg.

§ 5.4 Bruk og vern av sjø og vassdrag (jf. pbl. § 11-11 pkt. 3 og 5 og § 11-8 4. ledd)

a. Følgende tillates ikke:

- i. Tiltak som begrenser allmenhetens tilgang til vann og vassdrag.
- ii. Nye brygger, bøyer og moringer, med mindre de er tillatt etter § 5.3.1.
- iii. Flytende hytter/husbåter.

Nyetablering, flytting, fjerning, vedlikehold mv. av anlegg til navigasjonsmessig bruk, omfattes ikke av forbudet i bokstav a.

Retningslinje til § 5.4

- i) *Til bokstav a: ISPS-sertifiserte kaianlegg omfattes ikke av forbudet. For tiltak i vannet gjelder vannforskriften § 4 (forbud mot tiltak i vannet som vanskeliggjør å nå miljømålene i vassdraget).*
- ii) *Ved mudring må det søkes Statsforvalteren om tillatelse etter forurensingsloven.*

Vedlegg – Reguleringsplaner som fortsatt gjelder uendret

PlanID	Plannavn	Vedtaksdato
22054	Del av Søndre Alvim	21.06.2007 <i>(planendring 28.10.2022)</i>
21041	Nedre Vetaberget	14.05.2009 <i>(planendring 14.09.2023)</i>
13015	Tunejordet, Obs/Stopp	18.02.2010
13016	Hundskinn	28.10.2010
33006	Furuholmen	11.04.2013
13017	Lilletuneveien 6B og 8	07.05.2014
26029	Kampenes vest	18.06.2015
21049	Opstad vest	18.06.2015
24037	Øya seniortun, 2096/5, 7	12.11.2015
22064	Fv 109. Alvim - Torsbekkdalen, del 2	10.12.2015
26028	Roligheten	21.04.2016
26026	Kampenesmyra nord (Bredmyra)	16.06.2016
13020	Fv. 118 - Undergang ved Tune kirke	14.09.2017
21063	Hans Børstads vei 10 - 12, Greåker	14.12.2017
26034	Kroken boligområde (tidligere Jellestad)	01.03.2018
28016	Navestad - Berg søndre gnr. 1045 bnr. 3 m.fl.	21.06.2018
33007	Brunsbkollen, Varteig	15.11.2018
22075	Østfoldkorn	15.11.2028
31018	Vister næringspark	13.12.2018
27040	Bodalstranda	28.02.2019
27039	Bergheim	11.04.2019
27041	Bjørnemyr	20.06.2019
21066	Grålumveien 40 A	26.09.2019
23057	Baterød vannverk	27.02.2020
22073	Fv. 114 Grålumveien - holdeplasser	27.02.2020
22074	Fv. 114 Grålumveien - holdeplasser	27.02.2020
26044	Fv. 118 Skjebergveien - holdeplasser	27.02.2020
26036	Fv. 118 Skjebergveien - holdeplasser	27.02.2020
27042	Fv. 118 Skjebergveien - holdeplasser	27.02.2020
27043	Fv. 118 Skjebergveien - holdeplasser	27.02.2020
23052	Fv. 118 Tuneveien - holdeplasser	27.02.2020
22071	Gaupefaret 20	27.02.2020
26042	Kalaveien 17A og Moenskogen 17	06.10.2020
28017	Fv 22 Storhaugen, k.holdep	10.12.2020
23054	Sykkelveier Store Tune 1-4 parsell	16.09.2021
21064	Bjørnstadmyra næringspark	16.09.2021
22069	Knattås	14.10.2021
22065	Greåkerveien 121 SMV	18.11.2021
22071	Gaupefaret 20	27.02.2022
31021	Faunapassasjen	03.03.2022
23053	Maugesten	16.06.2022

26035	Rv. 22 Hafslund Dondern	17.11.2022
22085	Alvim renseanlegg	11.05.2023
26032	Rv. 22 gang- og sykkelveg Nygårdshaugen–Holmegil	11.05.2023
21060	Fv. 109 Råbekken–Alvim, parsell Rolvsøysund bru–Alvim	15.06.2023
21060	Fv. 109 Alvim - Rolvsøysund bru	15.06.2023
23023	Ravneberget Fengsel	21.09.2023
27044	Kløvningsten område B4, N4, N5 og N6	21.09.2023
21070	Bjergås	21.09.2023
22081	Ugleveien - Gaupefaret	21.09.2023
37014	Sarpsborg Pukkverk AS	14.11.2023
27047	Detaljreguleringsplan for Haugvoll sykehjem	14.12.2023
22082	Yvenveien	28.02.2024
13024	Fosby næringsområde	23.05.2024
22087	Vesterheim	12.09.2024



SARPSBORG KOMMUNE

REGULERINGSBESTEMMELSER TIL REGULERINGSPLAN FOR

HAUGVOLL

REGULERINGSBESTEMMELSENE GJELDER FOR DET OMRÅDET SOM ER VIST MED REGULERINGSGRENSE PÅ PLANKARTET.

Planområdet reguleres med følgende formål:

PBL §25 REGULERINGSMÅL

- Område for boliger med tilhørende anlegg
- Offentlig institusjon

PBL §25, 1. ledd nr.3

- Kjøreveg
- Gang- og sykkelveg

PBL §25, 1. ledd nr.7

Offentlige trafikkområder

- Felles avkjørsel
- Felles parkeringsplass

Reguleringsbestemmelsene er vedtatt av Fylkesmannen i Østfold 09.08.1979

Reguleringsbestemmelsene er datert: **19.05.1979**

Revidert: 20.10.08

Det regulerte område er på planen vist med reguleringsgrense. Innenfor denne begrensninglinje skal bebyggelsen plasseres som vist på planen.

2. Areal for småhusbebyggelse.

- a). Frittliggende bolighus kan oppføres i inntil 1½ etasje. Sokkeletasje kan, hvor terrenget etter kommunens skjønn ligger til rette for det, innredes til beboelse innenfor rammen av bestemmelsen i byggeforskriftene. Gesims- og sokkelhøyde fastsettes av kommunen.
- b). For hver enkelt leilighet skal det avsettes plass for 1 garasje samt oppstillingsplass for minst 1 bil. Garasjer kan bygges frittliggende eller i tilknytning til bolighuset. Frittliggende garasjer skal være tilpasset bolighuset med hensyn til materialvalg, form og farge.

3. Område for offentlig bebyggelse.

- a). Bebyggelsen kan oppføres i inntil 2 etasjer. Bebyggelsens art og utforming, avkjørsler, parkering, beplantning, innhegning m.v. skal i hvert enkelt tilfelle godkjennes av kommunen. Kommunen kan kreve utarbeidet bebyggelsesplan med høydeoppriss for området i sin helhet eller deler av det, før anmeldelsen av et enkelt bygg behandles.
- b). Utnyttelsen skal være maksimalt 35% BYA av netto tomteareal.
- c). Det kan opprettes nettstasjon på egnet sted.

4. Fellesbestemmelser.

- a). Kommunen skal ved behandling av byggemeldinger påse at bebyggelsen får en god form og materialbehandling og at bygninger i samme område får en enhetlig og harmonisk utførelse med hensyn til takform og materiale. Farge på hus skal godkjennes av kommunen.
- b). Gjerders utførelse, høyde og farge skal godkjennes av kommunen.
- c). Eksisterende vegetasjon bør søkes bevart.
- d). Ingen tomt må beplantes med trær eller busker som etter kommunens skjønn kan være sjenerende for den offentlige ferdsel.
- e). Unntak fra disse reguleringsbestemmelser kan, hvor særlige grunner taler for det, tillates av kommunen innenfor rammen av bygningslovgivningen og bygningsvedtektene for Sarpsborg kommune.



SARPSBORG KOMMUNE

REGULERINGSBESTEMMELSER TIL REGULERINGSPLAN FOR

KALABANEN

REGULERINGSBESTEMMELSENE GJELDER FOR DET OMRÅDET SOM ER VIST
MED REGULERINGSGRENSE PÅ PLANKARTET

Planområdet er regulert med følgende formål:

- ☞ Byggeområder
- ☞ Trafikkområder
- ☞ Friområder
- ☞ Spesialområder

Reguleringsbestemmelsene er vedtatt av Fylkesmannen i Østfold 14.09.1984

Reguleringsbestemmelsene er datert: **August 1983**

Revidert: **20.02.1984**

1. Det regulerte område er på planen vist med reguleringsgrense.
2. **Areal for boligbebyggelse.**
 - a). Bebyggelse skal fortrinnsvis plasseres med møneretning parallelt med eller vinkelrett på boliggate. Møneretningen regnes i husets lengderetning.
 - b). I området kan oppføres bolighus i inntil 1½ etasje med tilhørende garasjer. Der terrenget etter bygningsrådets skjønn ligger til rette for det, kan det for 1 etasjes hus tillates innredet underetasje i samsvar med bestemmelsene i byggeforskriftene.
 - c). Bygningenes grunnflate, inklusive garasje, må ikke overstige 35 % av tomtens nettoareal.
 - d). Takvinkelen fastsettes av bygningsrådet som kan kreve at bygninger i samme gruppe eller langs samme vegstrekning, skal ha ensartet takvinkel.
 - e). Garasje kan bare oppføres i 1 etasje og skal være tilpasset bolighuset med hensyn til materialvalg, form og farge. Garasje kan innenfor bestemmelsene i byggeforskriftene oppføres i nabogrense. Garasjenes endelige plassering fastsettes av bygningsrådet. Plassering av garasje skal være vist på situasjonsplan som følger av byggemeldingen for bolighuset, selv om garasjen ikke skal oppføres samtidig med dette.

I tillegg til garasje skal det være oppstillingsplass på egen grunn for 1 bil.
 - f). Boligbygging kan ikke påbegynnes i boligfeltene A, B, C og D før adkomstveiene til disse er tilknyttet Vangveien. Unntatt er de boligtomter som har direkte adkomst til Østliveien og Haugliveien.

3. **Spesialområde (Område for travformål).**

- a). Bebyggelse som har tilknytning til travformål skal oppføres innenfor den på planen viste byggegrense.

Bygg og anlegg som imidlertid har en annen naturlig lokalisering (som f.eks. dommertårn og publikumstribuner), kan plasseres der det er naturlig. Slike bygg og anlegg skal godkjennes av bygningsrådet.
- b). Bebyggelse skal oppføres i 1 etasje. Der terrenget etter bygningsrådets skjønn ligger til rette for det, kan det tillates innredet underetasje i samsvar med bestemmelsene i byggeforskriftene.
- c). Parkering for travformål skal finne sted innenfor den på planen viste byggegrense. Her kan innpasses de anlegg som er nødvendig for av- og pålessing av hester, samt binderekke.

- d). Publikumparkering skal finne sted innenfor område merket "Parkering". Dette arealet kan også tillates benyttet til andre aktiviteter av midlertidig karakter (som f.eks. sirkus, tivoli, misjonstelt og andre uorganiserte idrettsaktiviteter).

4. Fellesbestemmelser.

- a). Bygningsrådet skal ved behandlingen av byggemeldingen ha for øyet at bebyggelsen får en god form og materialbehandling og at bygninger i samme byggefelt får en harmonisk utforming.
- b). Gjerders utførelse skal godkjennes av bygningsrådet.
- c). Ingen tomt må beplantes med trær eller buksler som etter bygningsrådets skjønn kan være sjenerende for den offentlige ferdsel. De ubebygde områder må gis en tiltalende form og behandling.
- d). Mindre vesentlige unntak fra disse reguleringsbestemmelser kan, hvor særlig grunner taler for det, tillates av bygningsrådet innenfor rammen av bygningslovgivningen og bygningsvedtektene for Sarpsborg kommune.



Sarsborg kommune

Kommuneplan

Eiendom: 1041/140
Adresse: Sandvollveien 24B
Utskriftsdato: 20.04.2026
Målestokk: 1:1500





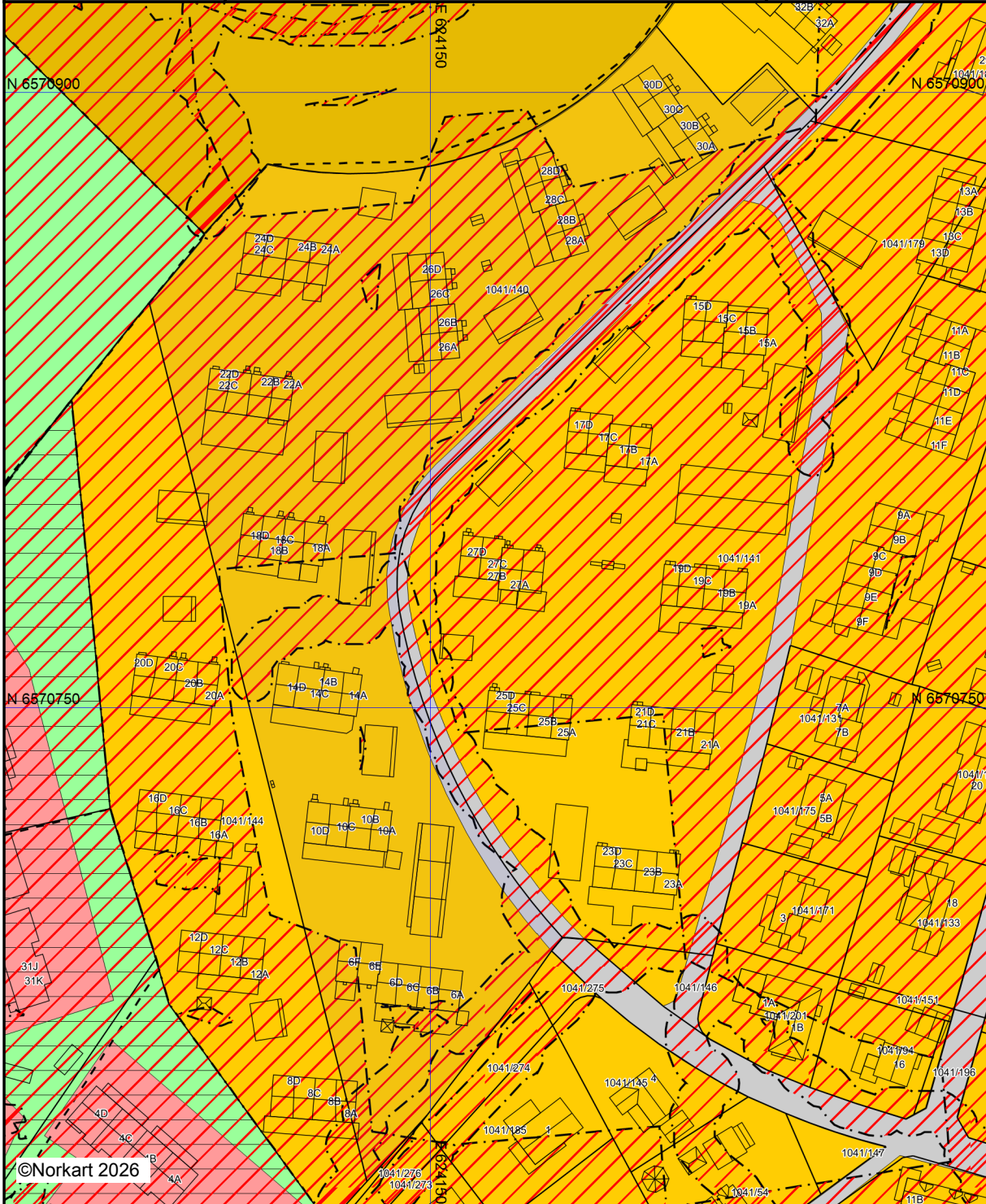











UTM-32



Kartet er produsert fra kommunens beste digitale kartbaser for området og inneholder viktige opplysninger om eiendommen og området omkring. Presentasjonen av informasjon er i samsvar med nasjonal standard. Kartet kan inneholde feil, mangler eller avvik i forhold til kravene i oppgitt standard. Kartet kan ikke benyttes til andre formål enn det formålet det er utlevert til uten samtykke fra kommunen jf. lov om åndsverk.

Tegnforklaring

Kommuneplan/Kommunedelplan PBL 2008

-  Faresone grense
 -  Faresone - Ras- og skredfare
 -  Faresone - Flomfare
 -  Støysonegrense
 -  Støysone - Gul sone iht. T-1442
 -  Detaljeringgrense
 -  Detaljeringssone-Reguleringsplan skal fortsatt
 -  Bestemmelsegrense
 -  Bebyggelse og anlegg - nåværende
 -  Bebyggelse og anlegg - fremtidig
 -  Tjenesteyting - nåværende
 -  Veg - nåværende
 -  Friområde - nåværende
- Felles for kommuneplan PBL 1985 og 2008*
-  Planområde
 -  Grense for arealformål

Eiendom	3105 1041/140		
Utskriftsdato	20.04.2026	Antall datasett	17

VIKTIG: Fravær av treff på et datasett betyr ikke nødvendigvis at området er fritatt for risiko, men at det ikke er gjort observasjoner av det aktuelle temaet i området, eller at området ikke er kartlagt. Treff på et datasett indikerer normalt at ytterligere undersøkelser er nødvendige.

Det tas forbehold om riktigheten eller fullstendigheten av opplysningene i dette dokumentet. Det kan ikke rettes krav som følge av at disse opplysningene benyttes som grunnlag for beslutninger.

6 Berørte datasett

- ❗ KOMMUNEPLANENS AREALDEL 2024-2036
- ❗ MULIGHET FOR MARIN LEIRE
- ❗ REGULERINGSPLAN
- ❗ KVIKKLEIRE
- ❗ Oppheving av reguleringsplaner
- ❗ REGULERINGSPLAN UNDER ARBEID

11 Sjekkede, ikke berørte datasett

- ✔ 100-METERSSONE SJØ
- ✔ Gul liste
- ✔ Kommunedelplan intercity – FV.118. Ny Sarpsbru
- ✔ Kulturminner - Lokalteter, Enkeltminner og Sikringssoner
- ✔ Kulturminner - Fredete bygninger
- ✔ VERNEVERDIVURDERING
- ✔ FORELØPIG HENSYNSSONE BORREGAARD
- ✔ Kommunedelplan
- ✔ Kulturminner - Kulturmiljøer
- ✔ Kulturminner - SEFRAK
- ✔ KVIKKLEIRE

Kilde	Kommunene	Versjon	13.11.2025
-------	-----------	---------	------------

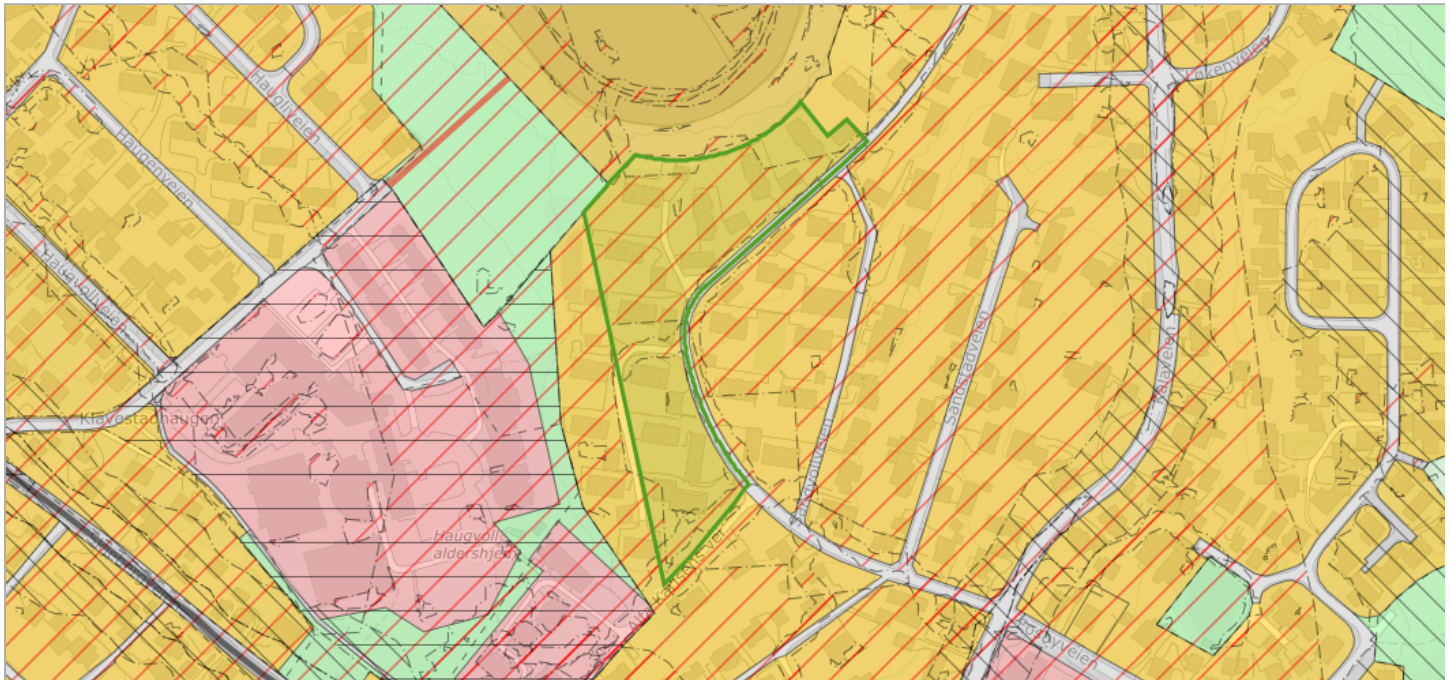

Om datasettet

Eiendommen ligger innenfor kommuneplanens arealdel 2024-2036. Se plananalysen for informasjon.

Tegnforklaring

KpArealformålOmråde - Bebyggelse og anlegg	Bebyggelse og anlegg - Nåværende
	Bebyggelse og anlegg - Framtidig
	Tjenesteyting - Nåværende
KpArealformålOmråde - Grønnstruktur	Grønnstruktur - Nåværende
	Frømråde - Nåværende
KpArealformålOmråde - LNFR	LNFR - Spredt bolig, fritids- og næringsbebyggelse - Nåværende
	Samferdsel og teknisk infrastruktur
	Veg - Nåværende
KpFareSone	Rasfare
	Fiomfare
KpSikringSone	Sikringsone - Nedslagsfelt drikkevann
KpStøySone	Rad sone iht. T-1442
	Gul sone iht. T-1442
KpDetaljeringsSone	Detaljeringsone-Reguleringsplan skal fortsatt gjelde
KpBestemmelseOmråde	Bestemmelseområde
KpFareGrense	Faresone grense
KpSikringGrense	Sikringsonegrense
KpStøyGrense	Støysonegrense
KpDetaljeringsGrense	Detaljeringsgrense
KpBestemmelseGrense	Bestemmelsegrense
KpOmråde	Kommuneplanområde
KpArealGrense	Grense for arealformål
KpSamferdselLinje	Hovedveg - Nåværende
	Hovedveg - Framtidig

Kommuneplanområde

PlanID	Plannavn	Link
201701	Kommuneplanens arealdel 2024-2036, Sarpsborg	Planregister (https://www.arealplaner.no/3105/gi?funksjon=VisPlan&kommunennummer=3105&planidentifikasjon=201701)

Formålsområde

Arealbruksstatus	Kommuneplanformål
(1) Nåværende	(2010) Veg
(1) Nåværende	(1001) Bebyggelse og anlegg
(2) Framtidig	(1001) Bebyggelse og anlegg
(1) Nåværende	(3040) Frømråde

Bestemmelseområde

Bestemmelsehjemmel	Navn
(5) byggegrenser, utbyggingsvolum og funksjonskrav	BS_Vesentlig foretting
(5) byggegrenser, utbyggingsvolum og funksjonskrav	BS_Lav-moderat foretting

Faresone

Fare	Hensynsonenavn	Antall
(320) Flomfare	H320_Lavpunkt	4
(320) Flomfare	H320_aktsomhet overvann	2
(310) Ras- og skredfare	H310_Aktsomhet kvikkleire	1

KVIKKLEIRE

Kilde	Norges vassdrags- og energidirektorat	Versjon	11.04.2026
-------	---------------------------------------	---------	------------

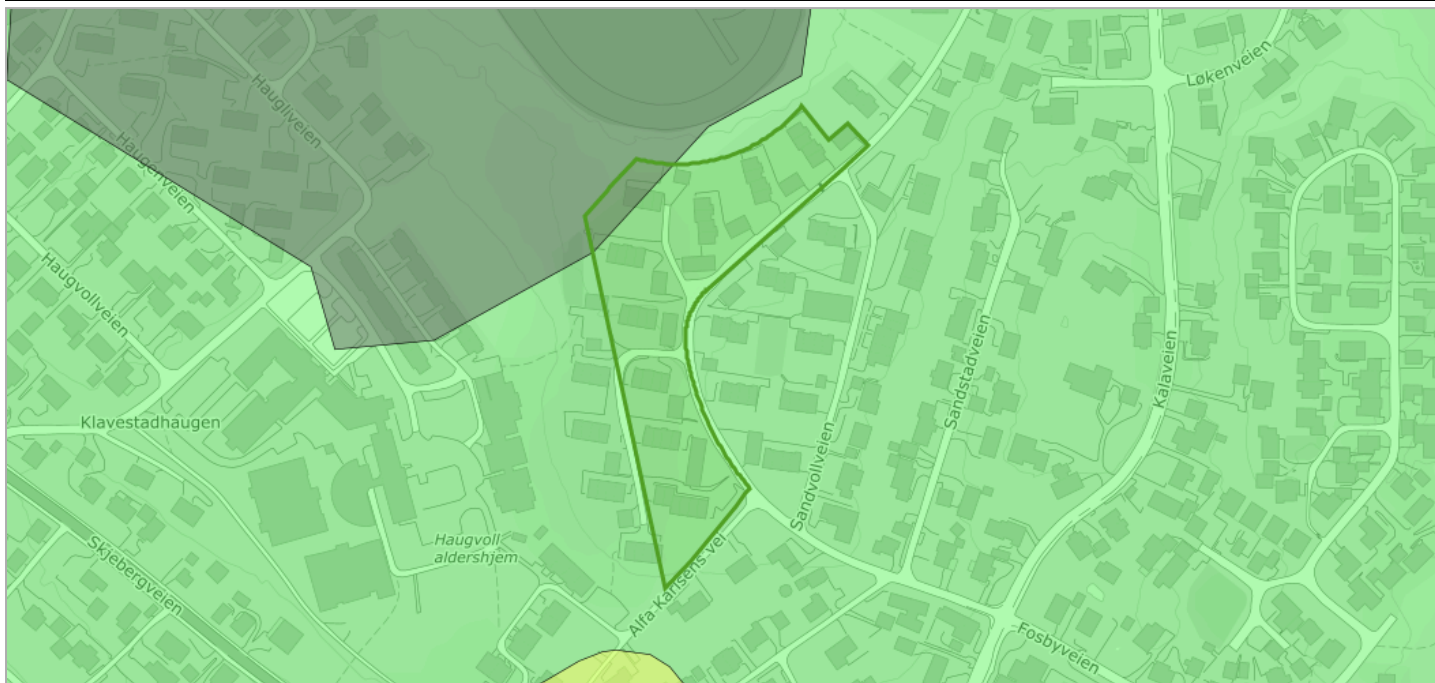

Om datasettet

Eiendommen ligger helt eller delvis innenfor et område med potensiell fare (aktomhetsområde) for større kvikkleireskred.

Tegnforklaring

Kvikkleiredekning
■ Kartlagt
■ Kvikkleiresone
■ Lav kvikkleirefare
■ Ingen kvikkleirefare

Objekter

Navn	Faregrad	Faktaark
Område uten fare	Ingen	Faktaark (https://www.nve.no/oestfold/kvikkleirerapporter-for-sarpsborg-kommune/)

MULIGHET FOR MARIN LEIRE

Kilde	Sarpsborg kommune	Versjon	16.12.2023
-------	-------------------	---------	------------



Om datasettet

Eiendommen ligger helt eller delvis innenfor et område med mulighet for marin leire, og grunnen kan derfor bestå av løsmasser, herunder kvikkeleire. Kommunens aksomhetskart er imidlertid svært grovmasket.

Tegnforklaring

	Stor
	Middels
	Stort sett fraværende

Objekter

Mulighet for marin leire	Løsmasstype
Middels	Randmorene/randmorenebelte
Stor	Fyllmasse (antropogent materiale)

Oppheving av reguleringsplaner

Kilde	Sarpsborg kommune	Versjon	05.06.2025
-------	-------------------	---------	------------



Om datasettet

Eiendommen ligger innenfor en reguleringsplan som er foreslått opphevet. Sarpsborg kommune har startet et arbeid med å oppheve eldre reguleringsplaner. Dette er planer som har gått ut på dato i form eller innhold, og som ikke lenger er anvendelige når du for eksempel skal søke om et byggearbeid på eiendommen og kommunen skal behandle byggesaker. Når planene er opphevet, vil det som hovedregel være kommuneplanens arealdel eller kommunedelplan sentrum som gjelder ved behandling av byggesaker

Tegnforklaring

Plan foreslått opphevet

Objekter

Planid	Plannavn
27005	Myrvoll

REGULERINGSPLAN

Kilde	Kommunene	Versjon	13.11.2025
-------	-----------	---------	------------

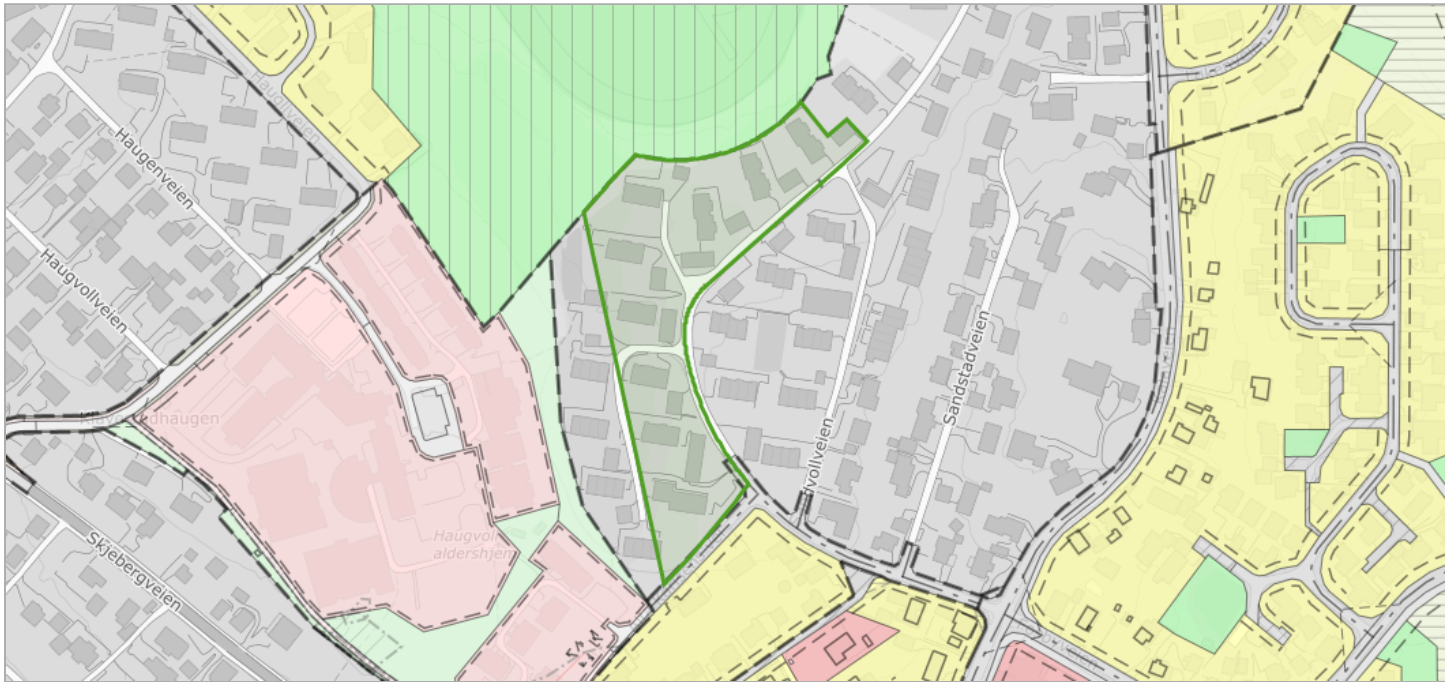

Om datasettet

Eiendommen ligger innenfor regulert område. Se plananalysen for mer informasjon.

Tegnforklaring

RbFormålOmråde - Friområder	Anlegg lek
RbFormålOmråde - Fellesområder	Felles avkjørsel
RbFormålOmråde - Offentlige trafikkområder	Kjøreveg
	Annen veggrunn
	Gang sykkelveg
RbFormålOmråde - Byggeområder	Boliger med tilhørende anlegg
	Offentlige bygninger
	Offentlig institusjon
RbFormålOmråde - Spesialområder	Friluftsområde på land
	Ideettsanlegg ikke offentlig tilgjengelig
	Kommunalteknisk virksomhet
RbRestriksjonOmråde	Frisiktsone
RbRestriksjonGrense	RbRestriksjonGrense
RpArealformålOmråde - Grønnstruktur	Friområde
	Park
RpArealformålOmråde - Samferdsel og teknisk infrastruktur	Veg
	Kjøreveg
	Fortau
	Gang sykkelveg
	Annen veggrunn grøntareal
	Parkering
RpArealformålOmråde - Bebyggelse og anlegg	Bebyggelse anlegg
	Tjenesteyting
RpAngittHensynSone	Friluftsliv
	Kulturmiljø
RpFareSone	Rasfare
RpSikringSone	Frisikt
RpStøySone	Gul sone
RpAngittHensynGrense	RpAngittHensynGrense
RpSikringGrense	RpSikringGrense
RpStøyGrense	RpStøyGrense
RpFareGrense	RpFareGrense
RpOmråde	Planområde
RpFormålGrense	RpFormålGrense
	RpFormålGrense
RpGrense	Planens begrensning
	Planens begrensning
	Planens begrensning
RpJuridiskLinje	Eiendomsgrense oppheves
	Byggegrense
	Eksisterende bebyggelse
	Bebyggelse forutsettes fjernet
	Regulert senterlinje
	Frisiktslinje
	Målelinje avstandslinje
	Målelinje avstandslinje symbol

Planområde

PlanID	Plannavn	Link
--------	----------	------

27012	Haugvoll	Planregister (https://www.arealplaner.no/3105/gi?funksjon=VisPlan&kommunennummer=3105&planidentifikasjon=27012)
27016	Kalabanen	Planregister (https://www.arealplaner.no/3105/gi?funksjon=VisPlan&kommunennummer=3105&planidentifikasjon=27016)

Formålsområde - Pbl 1985

Feltbetegnelse	Reguleringsformål	Utnyttelse
-	(310) Kjørevei	-
Travbane	(615) Idrettsanl., ikke offentlig tilgjengelig	-

REGULERINGSPLAN UNDER ARBEID

Kilde	Kommunene	Versjon	13.11.2025
-------	-----------	---------	------------

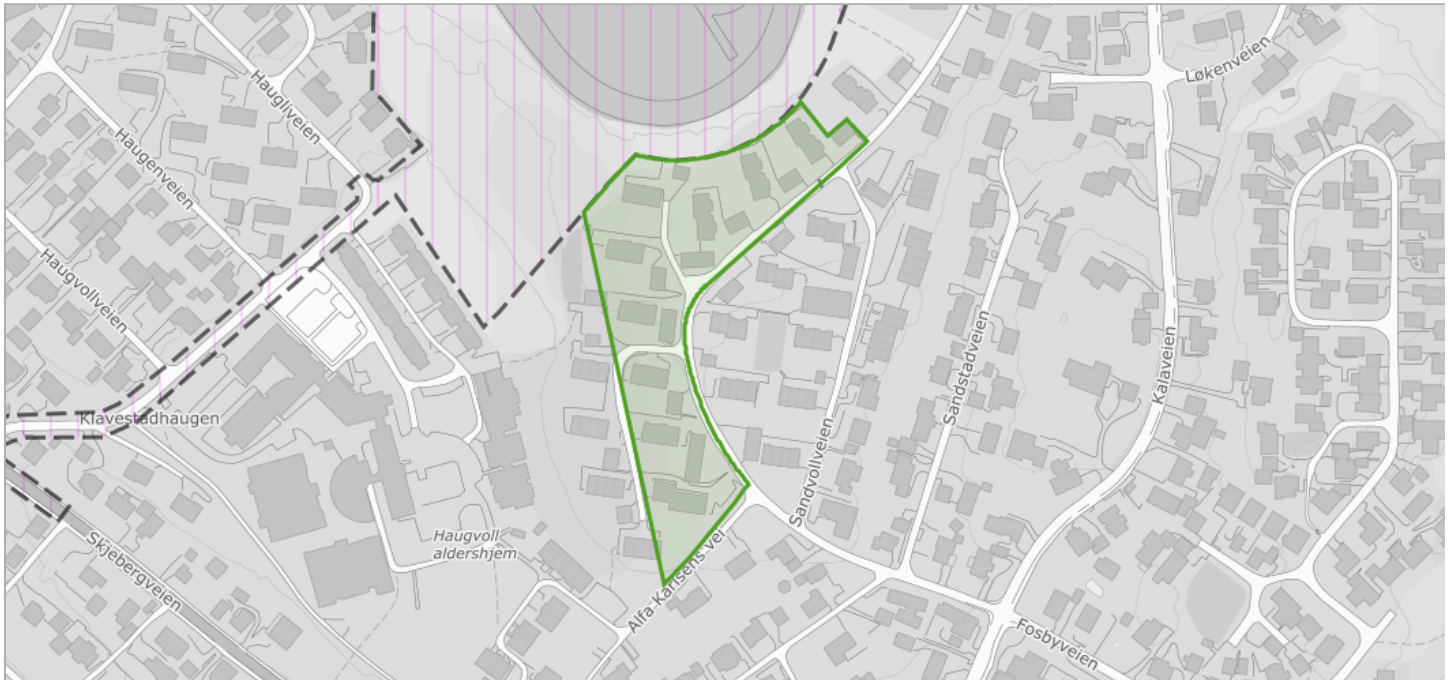

Om datasettet

Eiendommen ligger innenfor et område hvor det pågår reguleringsarbeid. Se plananalysen for mer informasjon. IC dobbeltspor – plan under arbeid: KDP InterCity dobbeltspor Fredrikstad – Sarpsborg. For ytterligere informasjon kontaktes Bane NOR. Fv. 109 Alvim – Rolvsøysund bru – plan under arbeid: Detaljreguleringsplan for Fv. 109 Alvim – Rolvsøysund bru (kontakt Statens vegvesen for ytterligere informasjon).

Tegnforklaring

RpOmråde	Planforslag
RpGrense	Planens begrensning
	Planens begrensning
	Planens begrensning

Planområde

PlanID	Plannavn	Link
202402	Kala	Planregister (https://www.arealplaner.no/3105/gi?funksjon=VisPlan&kommunenummer=3105&planidentifikasjon=202402)



Sarpsborg kommune

Adresse: Postboks 505, 1703 SARPSBORG

Telefon: 69 10 80 00

Utskriftsdato: 20.04.2026

Planopplysninger

EM §6-7 Oppdragstakerens undersøkelses- og opplysningsplikt

Kilde: Sarpsborg kommune

Kommunenr.	3105	Gårdsnr.	1041	Bruksnr.	140	Festenr.		Seksjonsnr.	
Adresse	Sandvollveien 24B, 1743 KLAVESTADHAUGEN								

Opplysningene omfatter gjeldende planer og pågående planarbeid for eiendommen. Nærmere opplysninger om den enkelte plan med dokumenter, mindre endringer, etc finnes på internett, se lenker under. Oppgitte delarealer viser planinformasjon på eiendommen.

Det tas forbehold om riktigheten eller fullstendigheten av opplysningene i dette dokumentet. Det kan ikke rettes krav som følge av at disse opplysningene benyttes som grunnlag for beslutninger.

Plantyper med treff

Kommuneplaner

Reguleringsplaner

Plantyper uten treff

Kommuneplaner under arbeid

Kommunedelplaner under arbeid

Reguleringsplaner over bakken

Reguleringsplaner bunn

Bebyggelsesplaner

Bebyggelsesplaner under bakken

Kommunedelplaner

Reguleringsplaner under bakken

Reguleringsplaner under arbeid

Reguleringsplaner under arbeid i nærheten

Bebyggelsesplaner over bakken

Midlertidige forbud

Kommuneplaner

Besøk kommunens hjemmeside for mer informasjon.

Id	201701
Navn	Kommuneplanens arealdel 2024-2036, Sarpsborg
Plantype	Kommuneplanens arealdel
Status	Endelig vedtatt arealplan
Ikrafttredelse	10.10.2024
Bestemmelser	- https://www.arealplaner.no/3105/dokumenter/12972/201701%20Bestemmelser%2C%20datert%2009.10.2025.pdf
Delarealer	Delareal 98 m ²
	KPHensynsonenavn H320_Lavpunkt
	KPFare Flomfare
Delarealer	Delareal 2 348 m ²
	KPHensynsonenavn H320_aktksomhet overvann
	KPFare Flomfare
Delareal 705 m ²	Arealbruk Veg,Nåværende

Delareal 15 663 m²
Arealbruk Bebyggelse og anlegg,Nåværende

Delareal 2 m²
BestemmelseOmrådenavn BS_Vesentlig fortetting
KPBestemmelseHjemmel byggegrenser, utbyggingsvolum og funksjonskrav

Delareal 16 377 m²
BestemmelseOmrådenavn BS_Lav-moderat fortetting
KPBestemmelseHjemmel byggegrenser, utbyggingsvolum og funksjonskrav

Delareal 8 938 m²
KPHensynsonenavn H310_Aktsomhet kvikkleire
KPFare Ras- og skredfare

Delareal 10 m²
Arealbruk Bebyggelse og anlegg,Framtidig
Områdenavn B-29

Delareal 2 m²
Arealbruk Friområde,Nåværende

Reguleringsplaner

Besøk kommunens hjemmeside for mer informasjon.

Id	27012
Navn	Haugvoll
Plantype	Eldre reguleringsplan
Status	Endelig vedtatt arealplan
Ikrafttredelse	09.08.1979
Bestemmelser	- https://www.arealplaner.no/3105/dokumenter/1765/27012%20Bestemmelser%2C%20dater%2019.05.1979%2C%20revidert%2020.10.2008.pdf
Delarealer	Delareal 77 m ² Formål Kjørevei
Id	27016
Navn	Kalabanen
Plantype	Eldre reguleringsplan
Status	Endelig vedtatt arealplan
Ikrafttredelse	14.09.1984
Bestemmelser	- https://www.arealplaner.no/3105/dokumenter/1786/27016%20Bestemmelser%2C%20dater%2015.08.1983%2C%20revidert%2020.02.1984.pdf
Delarealer	Delareal 6 m ² Formål Idrettsanl., ikke offentlig tilgjengelig Feltnavn Travbane



Sarsborg kommune

Reguleringsplankart

Eiendom: 1041/140
Adresse: Sandvollveien 24B
Utskriftsdato: 20.04.2026
Målestokk: 1:1500



UTM-32

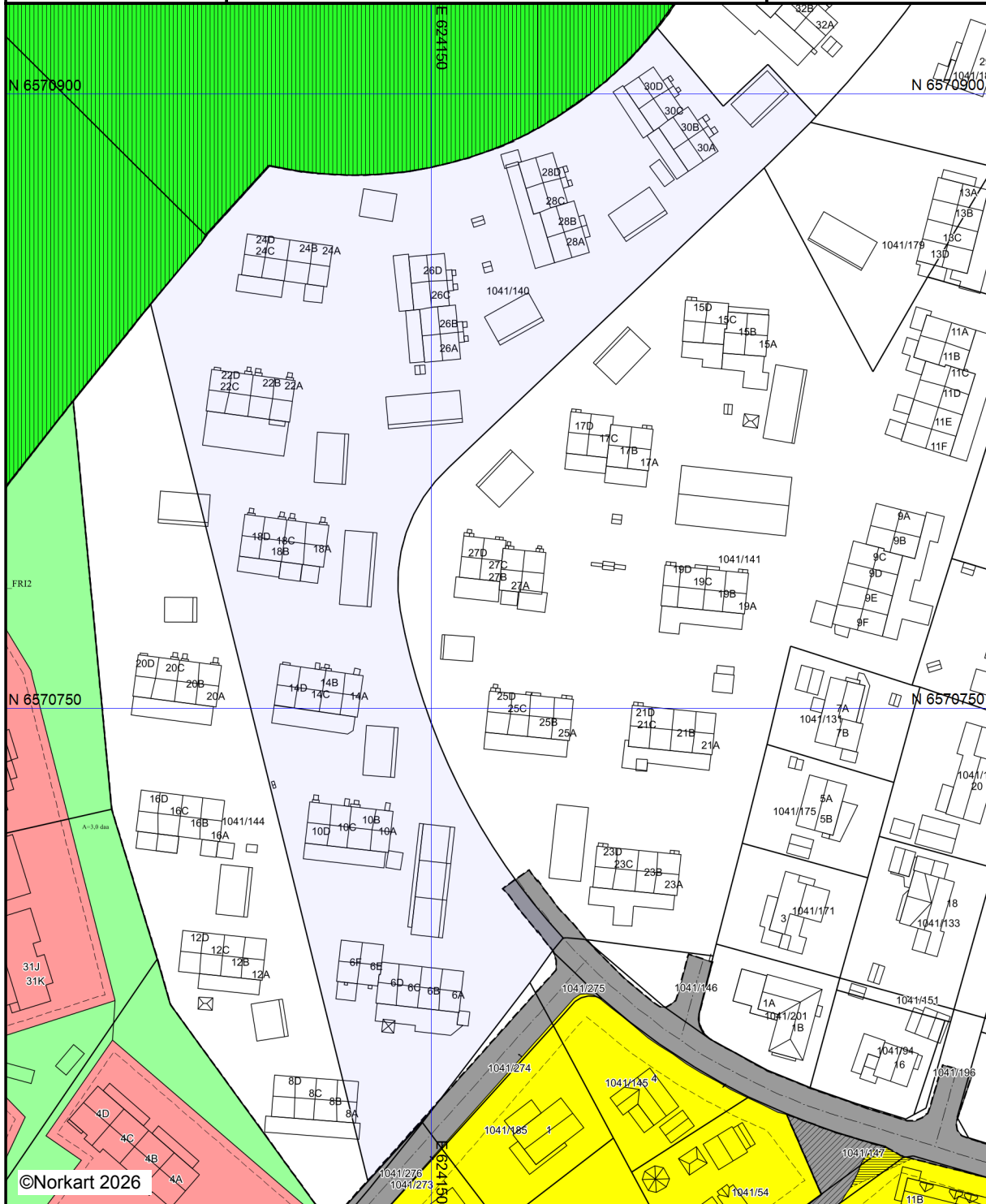







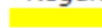

©Norkart 2026

Kartet er produsert fra kommunens beste digitale kartbaser for området og inneholder viktige opplysninger om eiendommen og området omkring. Presentasjonen av informasjon er i samsvar med nasjonal standard. Kartet kan inneholde feil, mangler eller avvik i forhold til kravene i oppgitt standard. Kartet kan ikke benyttes til andre formål enn det formålet det er utlevert til uten samtykke fra kommunen jf. lov om åndsverk. Det kan forekomme områder med reguleringsplaner som ikke er digitalisert. Dersom det ikke er treff på en reguleringsplan og/eller bebyggelsesplan, sjekk likevel planregisteret for området.

Tegnforklaring

Reguleringsplan/Bebyggelsesplan PBL 1985

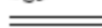
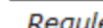
	Område for boliger med tilhørende anlegg
	Område for offentlige bygninger (stat, fylkesk)
	Offentlig institusjon (sykehus, aldershjen, syk)
	Kjøreveg
	Gang-/sykkelveg
	Anlegg for lek
	Idrettsanlegg som ikke er offentlig tilgjengelig
	Område for anlegg og drift av kommunaltekn
	Felles avkjørsel
	Grense for restriksjonsområde
	Frisiktsone ved veg

Reguleringsplan PBL 2008

	Angittthensyngrense
	Bebyggelse for offentlig eller privat tjenestey
	Veg
	Kjøreveg
	Gang- og sykkelveg
	Annen veggrunn, grøntarea
	Parkering
	Friområde
	Park
	Faresone - Ras- og skredfare
	Angittthensynsone - Bevaring kulturmiljø

Felles for reguleringsplan PBL 1985 og 2008

	Regulerings- og bebyggelsesplanområde
	Planens begrensning
	Formålsgrense
	Byggegrense
	Bebyggelse som inngår i planen
	Bebyggelse som forutsettes fjernet
	Regulert senterlinje
	Avkjørsel
Abc	Påskrift feltnavn
Abc	Påskrift areal

F E R D I G A T T E S T

Arbeidets sted: Myrvoll Hus A 49-50-51-52.

Arbeidets art: Nybygg

Bygningens art: Vertikalt delt 4-mannsbolig.

Byggherre: S.B.B.L. St. Mariegt. 79, 1700 Sarpsborg.

Byggemelder: "

Ovennevnte byggerarbeid er utført under lovmessig tilsyn. Ved avsluttende synsforretning er det godtgjort at arbeidet er utført i samsvar med tillatelsen og gjeldende bestemmelser. Bygningen må ikke tas i bruk til annet formål enn forutsatt i tillatelsens som er gitt, uten at særskilt tillatelse er innhentet fra bygningsrådet.

Skjeberg, 14.juli 1970

kommuneingeniør

F E R D I G A T T E S T

Arbeidsted: Myrvoll Hus A 33-34-35-36.

Arbeidets art: Nybygg.

Bygningens art: Vertikaltdelt 4-mannsbølig.

Byggherre: S.B.B.L., St. Mariegt. 79, 1700 Sarpsborg.

Byggemelder: "

Ovennevnte byggearbeid er utført under lovmessig tilsyn. Ved avsluttende synsforretning er det godtgjort at arbeidet er utført i samsvar med tillatelsen og gjeldende bestemmelser. Bygningen må ikke tas i bruk til annet formål enn forutsatt i den tillatelse som er gitt, uten at særskilt tillatelse er innhentet fra bygningsrådet.

Skjeberg, 14. juli 1970

kommuneingeniør

F E R D I G A T T E S T

Arbeidsted: Myrvoll Hus A 29-30-31-32.

Arbeidets art: Nybygg.

Bygningens art: Vertikaldelt 4-mannsbolig.

Byggherre:: S.B.B.L., St. Mariegt. 79, 1700 Sarpsborg.

Byggemelder: "

Ovennevnte byggearbeid er utført under lovmessig tilsyn. Ved avsluttende synsforretning er det godtgjort at arbeidet er utført i samsvar med tillatelsen og gjeldende bestemmelser.

Bygningen må ikke tas i bruk til annet formål enn forutsatt i den tillatelse som er gitt, uten at særskilt tillatelse er innhentet fra bygningsrådet.

Skjeberg, 14. juli 1970

kommuneingeniør

F E R D I G A T T E S T

Arbeidsted: Myrvoll Hus A 25-26-27-28.

Arbeidets art: Nybygg.

Bygningens art: Vertikaldelt 4-mannsbolig.

Byggherre: S.B.B.L., St. Mariegt. 79, 1700 Sarpsborg.

Byggemelder: "

Ovennevnte byggearbeid er utført under lovmässig tilsyn. Ved avsluttende synsforretning er det godtgjort at arbeidet er utført i samsvar med tillatelsen og gjeldende bestemmelser. Bygningen må ikke tas i bruk til annet formål enn forutsatt i den tillatelse som er gitt, uten at særskilt tillatelse er innhentet fra bygningsrådet.

Skjeberg, 14. juli 1970

kommuneingeniør

F E R D I G A T T E S T

Arbeidsted: Myrvoll Hus A 21-22-23-24.

Arbeidets art: Nybygg.

Bygningens art: Vertikaltdelt 4-mannsbolig.

Byggherre: S.B.B.L., St. Mariegt. 79, 1700 Sarpsborg.

Byggemelder: "

Ovennevnte byggearbeid er utført under lovmessig tilsyn. Ved avsluttende synsforretning er det godtgjort at arbeidet er utført i samsvar med tillatelsen og gjeldende bestemmelser. Bygningen må ikke tas i bruk til annet formål enn forutsatt i tillatelsen som er gitt, uten at særskilt tillatelse er innhentet fra bygningsrådet.

Skjæberg, 14. juli 1970

kommuneingeniør

F E R D I G A T T E S T

Arbeidsted: Myrvoll Hus A 17-18-19-20.

Arbeidets art: Nybygg.

Bygningens art: Vertikaltdelt 4-mannsbolig.

Byggherre: S.B.B.L., St. Mariegt. 79, 1700 Sarpsborg.

Byggemelder: "

Ovennevnte byggearbeid er utført under lovmessig tilsyn. Ved avsluttende synsforretning er det godtgjort at arbeidet er utført i samsvar med tillatelsen og gjeldende bestemmelser. Bygningen må ikke tas i bruk til annet formål enn forutsatt i den tillatelse som er gitt, uten at særskilt tillatelse er innhentet fra bygningsrådet.

Skjeberg, 14. juli 1970

kommuningeniør

F E R D I G A T T E S T

Arbeidsted: Myrvoll Hus A 13-14-15-16.

Arbeidets art: Nybygg.

Bygningens art: Vertikaltdelt 4-mannsbolig.

Byggherre: S.B.B.L., St. Mariegt. 79, 1700 Sarpskørg.

Byggemelder: "

Ovennevnte byggearbeid er utført under lovmessig tilsyn. Ved avsluttende synsforretning er det godtgjort at arbeidet er utført i samsvar med tillatelsen og gjeldende bestemmelser. Bygningen må ikke tas i bruk til annet formål enn forutsatt i den tillatelse som er gitt, uten at særskilt tillatelser er innhentet fra bygningsrådet.

Skjeberg, 14. juli 1970

kommuneingeniør

F E R D I G A T T E S T

Arbeidsted: Myrvoll Hus A 9-10-11-12.

Arbeidets art: Nybygg.

Bygningens art: Vertikaltdelt 4-mannsbolig.

Byggherre: S.B.B.L., St. Mariegt. 79, 1700 Sarpsborg.

Byggemelder: "

Ovennevnte byggearbeid er utført under lovmessig tilsyn. Ved avsluttende synsforretning er det godtgjort at arbeidet er utført i samsvar med tillatelsen og gjeldende bestemmelser. Bygningen må ikke tas i bruk til annet formål enn forutsatt i tillatelsen som er gitt, uten at særskilt tillatelse er innhentet fra bygningsrådet.

Skjeberg, 14. juli 1970

kommuneingeniør

F E R D I G A T T E S T

Arbeidsted: Myrvoll Mus A 5-6-7-8

Arbeidets art: Nybygg.

Bygningens art: Vertikaltdelt 4-mannsbolig..

Byggherre: S.B.B.L., St. Mariegt. 79, 1700 Sarpsborg.

Byggemelder: "

Ovennevnte byggearbeid er utført under lovmessig tilsyn. Ved avsluttende synsforretning er det godtgjort at arbeidet er utført i samsvar med tillatelsen og gjeldende bestemmelser. Bygningen må ikke tas i bruk til annet formål enn forutsatt i den tillatelsen som er gitt, uten at særskilt tillatelse er innhentet fra bygningsrådet.

Skjeberg, 14. juli 1970

kommuneingeniør

F E R D I G A T T E S T

Arbeidsted: Myrvoll Hus A 1-2-3-4.

Arbeidets art: Nybygg.

Bygningens art: Vertikaltdelt 4-mannsbolig.

Byggherre: S.B.B.L., St. Mariegt. 79, 1700 Sarpsborg.

Byggemelder: "

Ovennevnte byggearbeid er utført under lovmessig tilsyn. Ved avsluttende synsforretning er det godtgjort at arbeidet er utført i samsvar med tillatelsen og gjeldende bestemmelser. Bygningen må ikke tas i bruk til annet formål enn forutsatt i den tillatelse som er gitt, uten at særskilt tillatelse er innhentet fra bygningsrådet.

Skjeberg, 14. juli 1970

kommuneingeniør

F E R D I G A T T E S T

Arbeidets sted: Myrvoll Hus A 45-46-47-48.

Arbeidets art: Nybygg

Bygningens art: Vertikaltdelt 4-mannsbolig .

Byggherre: S.B.B.L., St. Mariegt. 79, 1700 Sarpsborg.

Byggemelder: "

Ovennevnte byggearbeid er utført under lovmessig tilsyn. Ved avsluttende synsforretning er det godtgjort at arbeidet er utført i samsvar med tillatelsen og gjeldende bestemmelser. Bygningen må ikke tas i bruk til annet formål enn forutsatt i tillatelsen som er gitt, uten at særskilt tillatelse er innhentet fra bygningsrådet.

Skjeberg, 14. juli 1970

kommuneingeniør

F E R D I G A T T E S T

Arbeidsted: Myrvoll Hus A 41-42-43-44.

Arbeidets art: Nybygg

Bygningens art: Vertikaltdelt 4-mannsbolig.

Byggherre: S.B.B.L., St. Mariegt. 79, 1700 Sarpsborg.

Byggemelder: "

Ovennevnte byggearbeid er utført under lovmessig tilsyn. Ved avsluttende synsforretning ble det godtgjort at arbeidet er utført i samsvar med tillatelsen og gjeldende bestemmelser. Bygningen må ikke tas i bruk til annet formål enn forutsatt i den tillatelse som er gitt, uten at særskilt tillatelse er innhentet fra bygningsrådet.

Skjeberg, 14. juli 1970

kommuneingeniør

F E R D I G A T T E S T

Arbeidsted: Myrvoll Hus 3A 37-38-39-40.

Arbeidets art: Nybygg

Bygningens art: Vertikaltdelt 4-mannsbolig.

Byggherre: S.B.B.L., St. Mariegt. 79, 1700 Sarpsborg.

Byggemelder: "

Ovennevnte byggearbeid er utført under lovmessig tilsyn. Ved avsluttende synsforretning er det godtgjort at arbeidet er utført i samsvar med tillatelsen og gjeldende bestemmelser. Bygningen må ikke tas i bruk til annet formål enn forutsatt i den tillatelse som er gitt, uten at særskilt tillatelse er innhentet fra bygningsrådet.

Skjeberg, 14. juli 1970

kommuneingeniør

Sandvollveien 24B

Offentlig transport

🚶 Fosbyløkka Linje 131	5 min 🚶 0.4 km
🚶 Sarpsborg stasjon Linje RE20	12 min 🚶 5.8 km
✈ Oslo Gardermoen	1 t 40 min 🚶

Skoler

Sandbakken barne- og ungdomsskol... 629 elever, 34 klasser	17 min 🚶 1.4 km
Borgen barneskole (1-7 kl.) 333 elever, 23 klasser	16 min 🚶 1.5 km
Borg videregående skole 680 elever, 44 klasser	17 min 🚶 1.5 km
St. Olav videregående skole 860 elever, 42 klasser	15 min 🚶 6.6 km

Aldersfordeling barn (0-18 år)

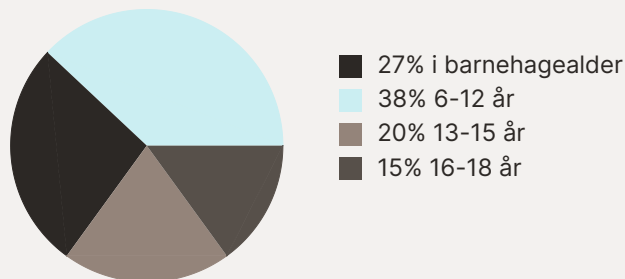

Sivilstand

		Norge
Gift	31%	33%
Ikke gift	53%	54%
Separert	12%	9%
Enke/Enkemann	4%	4%

Aldersfordeling

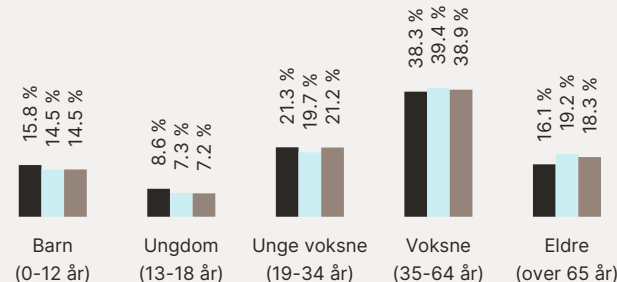

Område	Personer	Husholdninger
■ Grunnskrets: Nordlitoppen	1 398	597
■ Kommune: Sarpsborg	58 182	26 432
■ Norge	5 425 412	2 654 586

Barnehager

Fosbyløkka barnehage (1-5 år) 43 barn	5 min 🚶 0.4 km
Fjelldal barnehage (0-5 år) 54 barn	14 min 🚶 1.3 km
Sandbakken barnehage (1-5 år) 96 barn	18 min 🚶 1.6 km

Dagligvare

Spar Skjebergveien	7 min 🚶
Kiwi Skjeberg PostNord	20 min 🚶 1.8 km

Sport

🏀 Fosbyløkka leke- og aktivitetspla... Ballspill	6 min 🚶 0.5 km
🏀 Østliveien leke-/aktivitetsområde Ballspill	13 min 🚶 1.1 km
🏊 Spent Skjebergsenteret	20 min 🚶
🏊 Family Sportsklubb Iseveien Senter	6 min 🚶

