

Brennaveien 1201

Avstand til sjø

196 m

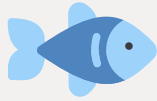

Offentlig transport

✈ Svolvær lufthavn Helle	38 min 🚗
🚋 Kleppstad Linje 300, 741	11 min 🚗 12.1 km
🚋 Olderfjorden nord kryss Linje 300, 741	12 min 🚗 13 km

Avstand til byer

Svolvær	33 min 🚗
---------	----------

Ladepunkt for el-bil

🚗 Henningsvær Bryggehotell	26 min 🚗
🚗 Kople Henningsvær Bryggehotell	26 min 🚗

Vintersport

Alpin

- Kongstind alpinsenter
- Kjøretid: 34 min
- Skitrek i anlegget: 1



Aktiviteter

Lofoten Golfklubb	24 min 🚗
-------------------	----------

Sport

🏋 Strauman oppvekstsenter Aktivitetshall, ballspill, fotball	6 min 🚗 6.2 km
🏋 Gimsøy skole Aktivitetshall	21 min 🚗 24.3 km



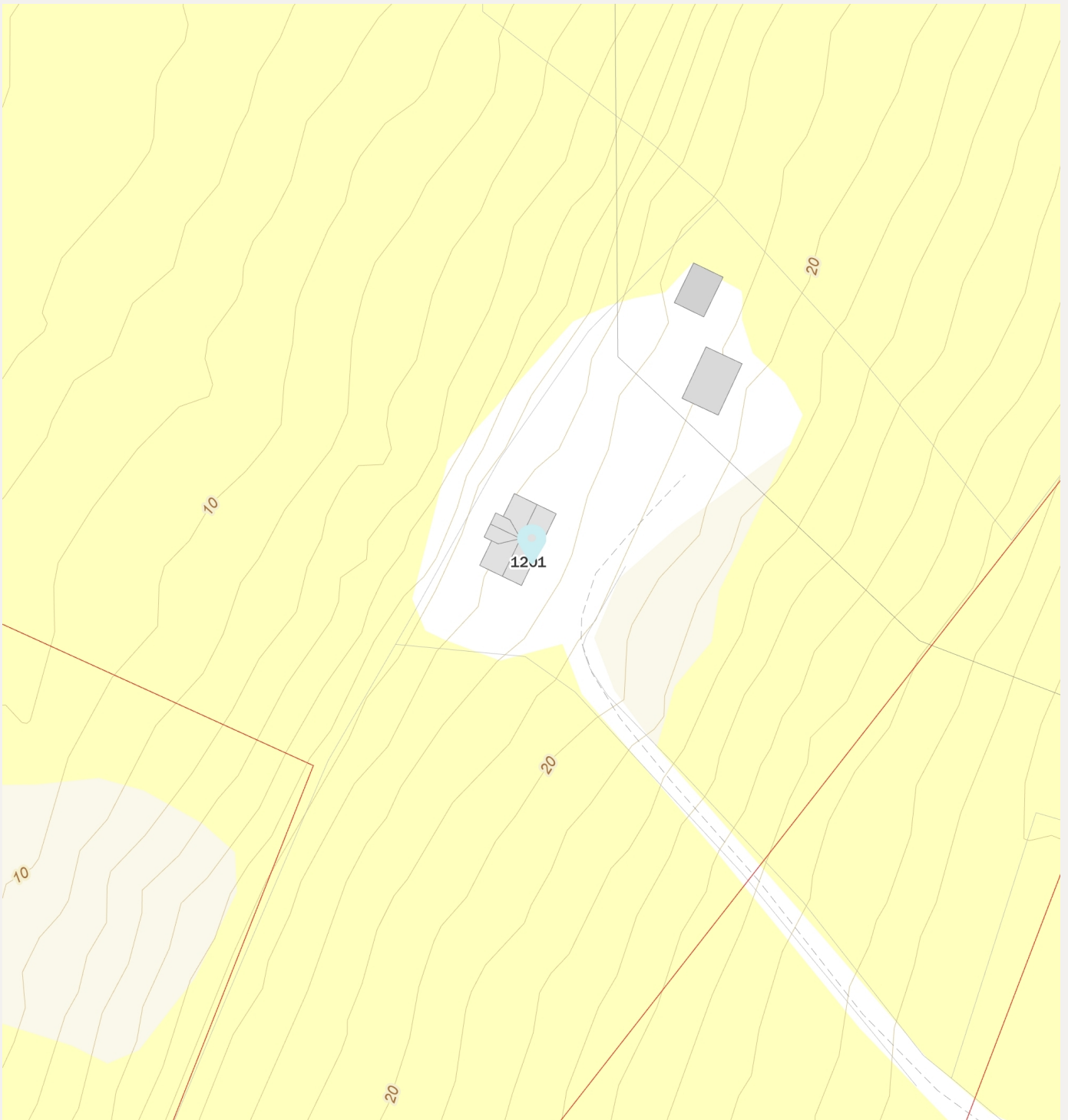

Dagligvare

Snarkjøp Gimsøy Landhandel Lofoten	21 min 🚗
Joker Henningsvær Post i butikk, PostNord, søndagsåpent	25 min 🚗 28.2 km



Innholdet i nabolagsprofilen er hentet fra ulike datakilder, og feil eller mangler kan forekomme. Vurderinger og sitater er innhentet på web og gir uttrykk for hvordan naboene vurderer nabolaget. FINN.no AS kan ikke holdes ansvarlig for feil/mangler i profilen. Copyright © Finn.no AS 2026

Tilstandsrapport

 Fritidsbolig
 Brennaveien 1201, 8313 KLEPPSTAD
 VÅGAN kommune
 # gnr. 62, bnr. 6

Markedsverdi

900 000

Sum areal alle bygg: BRA: 97 m² BRA-i: 80 m²



Befaringsdato: 18.04.2026

Rapportdato: 24.04.2026

Oppdragsnr.: 13987-34613

Eiendomsverdi ref nr: RY1522

Autorisert foretak: Takstmo AS

Sertifisert Takstingeniør: Jonas Aksmo



 **NORDPÅ TAKST**

Rapporten kan brukes i inntil ett år etter rapportdato, og kan ikke gjenbrukes ved flere boligsalg i denne perioden. Skjer det endringer, oppstår skader også videre på boligen, bør du som selger be om oppdatert rapport.

Norsk takst

Norsk takst er bransjeorganisasjonen for landets bygningssakkyndige og takstforetak, med om lag 1400 sertifiserte medlemmer fordelt på omtrent 1000 bedrifter. I boligomsetningen regnes takstrapportene som et helt avgjørende element i den informasjonen som gjøres tilgjengelig for kjøper. Årlig leverer medlemmene rundt 120.000 slike takster. Det gir unik oversikt over norske boliger, og bidrar til at alle oppdrag kan utføres med utgangspunkt i erfaringsbasert kvalitet.



Det stilles høye krav til utdanning, sertifisering og yrkesetikk. Norsk takst er opptatt av at boligomsetningen skal være trygg, og legger vekt på å opptre uavhengig av andre bransjeaktører. Bygningssakkyndige fakturerer sine tjenester uten hensyn til hvilken pris som oppnås, og skal heller ikke på annen måte ha noen egeninteresse knyttet til handelen.

Uavhengighet og god fagkunnskap har over tid bygget troverdighet og tillit. Både selger og kjøper skal kunne stole på bygningssakkyndiges vurderinger. For tilfeller der det likevel skulle oppstå misnøye med utført arbeid, har vi sammen med Forbrukerrådet etablert en klagenemnd.

Norsk takst har en sentral rolle i utviklingen av norske standarder, regler og profesjonsprinsipper, og representerer bransjen i alle relevante internasjonale fora. Dette sikrer at norske bygningssakkyndige tidlig kan tilpasse seg krav og bransjetrender fra utlandet, samtidig som takseringsfaget får en norsk stemme på verdensbasis. Organisasjonen bidrar i næringspolitisk sammenheng, og har vært en pådriver for å sikre at lover og regler gir trygghet for forbrukerne i boligomsetningen.

Takstmo As

Takstmo AS tilbyr profesjonelle takseringstjenester i hele Lofoten, med hovedvekt på faglighet, presisjon og kvalitet. Virksomheten er forankret i solid håndverksmessig bakgrunn og bred eiendomsfaglig kompetanse, med mål om å levere takstdokumenter med høy faglig og juridisk kvalitet.

Takstmo AS inngår i faglig fellesskap med Nordpåtakst AS, med kontor i takstfellesskap på Leknes.

Samarbeidet gir et bredt fagmiljø bestående av sertifiserte takstmenn med kompetanse innen byggmesterfaget, murmesterfaget, bygningsfysikk, tilstandsanalyser og verdifastsettelse av bolig-, fritids-, næringsseidommer.

Alle takstmenn er sertifisert gjennom Norsk Takst og arbeider etter gjeldende standarder, metodikk og etiske retningslinjer. Takstmannens rolle er uavhengig, uten bindinger til eiendomsmeglere, utbyggere eller andre aktører i eiendomsmarkedet.

Takstmo AS utfører oppdrag i hele Lofoten, med særlig lokal markedskompetanse i Vestvågøy, Vågan, Flakstad og Moskenes.



Rapportansvarlig

Jonas Aksmo

Uavhengig Takstingeniør

jonas@nordpatakst.no

901 77 250



Dette trenger du å vite om tilstandsrapporten



Hva er en tilstandsrapport?

En tilstandsrapport beskriver synlige skader/avvik eller tegn på skader/avvik på boligen. Rapporten fremhever vanligvis ikke positive egenskaper ved boligen.



Hva vurderer en bygningsakkyndig?

Den bygningsakkyndige vurderer boligen ut fra hva man kan forvente av en bygning av samme alder og type. Vurderingen gjøres som regel mot hvordan det var vanlig å bygge og regler som gjaldt da boligen ble oppført (søknadstidspunktet). Forhold som er vanlige for bygningens alder, slik som slitasje etter normal bruk regnes ikke som avvik.



Hva inneholder tilstandsrapporten?

Den bygningsakkyndige undersøker rom og bygningsdeler slik det kommer frem av [Forskrift til avhendingsloven](#). Tilstandsrapporten inneholder bare avvik som den bygningsakkyndige kan se eller kontrollere med enkle hjelpemidler. Det gjøres ikke nærmere undersøkelser slik som åpning av vegger eller andre bygningsdeler. I vegg mot våtrom og rom under terreng kan det borres et hull for å gjøre enkle undersøkelser slik som fuktsøk.

Når du kjøper en brukt bolig

Når du kjøper en brukt bolig, er det viktig å være oppmerksom på at dette ikke kan sammenlignes med å kjøpe en ny bolig. Måten boligen ble bygget på kan være annerledes enn i dag. Bygninger svekkes over tid, og utsettes for slitasje blant annet på grunn av bruk og vær og vind. Mange boliger fornyes helt eller delvis, noen i flere omganger, eller det oppføres tilbygg. Særlig for boliger som er pusset opp eller endret, er det viktig å merke seg at fornyelse av overflater ikke nødvendigvis betyr at bygningsdeler under er forbedret.

Vurdering mot byggregler

Den bygningsakkyndige vil vurdere boligen mot hvordan det var vanlig å bygge og regler som gjaldt på søknadstidspunktet. Den bygningsakkyndige ser etter avvik som har betydning for og som reduserer boligens funksjon og verdi, og som kommer frem av forskrift til avhendingslova.

Noen bygningsdeler og forhold vil den bygningsakkyndige vurdere mot dagens regelverk. Etter dagens regelverk vil disse kunne få avvik og/eller TG2 eller TG3 uten at det nødvendigvis er krav om at avviket utbedres. Dette kan gjelde sluk, tettesjikt og fall på bad og vaskerom, forhold som gjelder sikkerhet mot brann, rekkverk, trapper osv.

Tilstandsrapporten beskriver ikke hele boligen

BYGNINGSSAKKYNDIGE SER FOR EKSEMPEL IKKE PÅ

- vanlig slitasje og normal vedlikeholdstilstand
- bagatellmessige forhold som ikke påvirker bygningens bruk eller verdi vesentlig
- etasjeskillere
- tilleggsbygg slik som garasje, bod, anneks, naust også videre
- utvendige trapper
- støttemurer
- skjulte installasjoner
- installasjoner utenfor bygningen
- full funksjonstesting av el- og VVS-installasjoner
- geologiske forhold og bygningens plassering på grunnen
- bygningens planløsning
- bygningens innredning
- løsøre slik som hvitevarer
- utendørs svømmebasseng og pumpeanlegg
- bygningens estetikk og arkitektur
- bygningens lovlighet (bortsett fra bruksendringer, brannceller og forhold som åpenbart kan påvirke helse, miljø og sikkerhet)
- fellesarealer (med mindre boligeier har vedlikeholdsplikt for fellesarealer og dette er kjent for bygningsakkyndig, eller fellesarealet har en særlig tilknytning til boligen).

© iVerdi 2023 © Norsk takst 2023

Malen til denne rapporten, inkludert standardtekstene fra Norsk takst, er vernet etter åndsverkløven og kan kun benyttes av medlemsforetakene i Norsk takst og av takstingeniører som er sertifisert i slikt foretak, samt av kunder hos iVerdi og studenter hos NEAK. For andre aktører er eksemplarframstilling av malen og standardtekster, som utskrift og annen kopiering til bruk som grunnlag for tilsvarende rapporter, bare tillatt når det er hjemlet i lov (kopiering til privat bruk, sitat o.l.) eller avtale med Norsk Takst ([Forside](#)) eller iVerdi ([Hjem-iVerdi](#)).

Utnyttelse i strid med lov eller avtale kan medføre erstatnings- og straffansvar.

Dette trenger du å vite om tilstandsrapporten

Tilstanden vurderes med ulike tilstandsgrader

Tilstanden gir uttrykk for en gitt forventet tilstand, blant annet vurdert ut fra alder og normal bruk. Ved Tilstandsgrad 0 (TG0) og Tilstandsgrad 1 (TG1) gir den bygningssakkyndige normalt ingen begrunnelse for valg av tilstandsgrad. Grunnen er at bygningen eller bygningsdelen da bare har normal slitasje. Ved skjulte konstruksjoner kan alder alene avgjøre tilstandsgrad. Når bygningssakkyndige anbefaler tiltak, for eksempel utbedringer, må brukeren av rapporten vurdere om tiltakene er nødvendige og lønnsomme.

Når den bygningssakkyndige velger tilstandsgrad, baseres vurderingen på faste kriterier som følger av gjeldende bransjestandard for Teknisk tilstandsanalyse ved omsetning av bolig og Forskrift til avhendingslova.

! TG 0

TILSTANDSGRAD 0, TG0: INGEN AVVIK

Bygningsdelen skal være tilnærmet ny, ikke vise tegn på slitasje og det skal være lagt frem dokumentasjon på faglig god utførelse. Det er ingen merknader til delen.

! TG 1

TILSTANDSGRAD 1, TG1: MINDRE AVVIK

Bygningsdelen skal bare ha normal slitasje, og straktiltak skal ikke anses som nødvendig. Graden kan også brukes når delen er ny, men der dokumentasjon på faglig god utførelse mangler.

! TG 2

TILSTANDSGRAD 2, TG2: VESENTLIGE AVVIK OG MINDRE AVVIK SOM ETTER NS 3600 GIR TG 2

Bygningsdelen skal enten ha feil utførelse, en skade eller symptomer på skade, sterk slitasje eller nedsatt funksjon. Graden gis når bygningsdelen trenger vedlikehold eller tiltak i nær fremtid. Graden skal også brukes når delen er gammel og det er grunn til å varsle om faren for skader på grunn av alderen, eller når det er grunn til å overvåke delen spesielt på grunn av fare for større skader eller følgeskader.

! TG 3

TILSTANDSGRAD 3, TG3: STORE ELLER ALVORLIGE AVVIK

Denne tilstandsgraden brukes ved kraftige tegn på forhold som man må regne med trenger utbedring straks eller innen kort tid. Det er påvist funksjonssvikt eller sammenbrudd.

- TG IU

IKKE UNDERSØKT/IKKE TILGJENGELIG FOR UNDERSØKELSE

Det kan være avvik/skader som ikke er avdekket.

Informasjon om utbedringskostnader

Utbedringskostnadene i rapporten er sjablongmessige anslag basert på observerte forhold som feil, skader eller uregelmessigheter, samt foreslåtte tiltak. Disse anslagene er veiledende, angis i fem intervaller, er basert på generelle erfaringstall, og må ikke forveksles med konkrete pristilbud fra håndverkere eller entreprenører. Faktiske kostnader kan variere betydelig, avhengig av individuelle valg, materialpriser og markedsforhold. For å få en nøyaktig vurdering av utbedringskostnadene anbefales ytterligere undersøkelser og innhenting av flere pristilbud fra kvalifiserte fagfolk. Slike anslag gis for TG3, der dette er mulig.



Tiltak under kr 20 000



Tiltak mellom kr 20 000 – 100 000



Tiltak mellom kr 100 000 – 200 000



Tiltak mellom kr 200 000 – 500 000



Tiltak over kr 500 000

Beskrivelse av eiendommen

Boligen fremstår med omfattende vedlikeholdsetterslep og betydelige bygningsmessige avvik. Flere konstruksjoner og bygningsdeler har nådd eller overskredet sin forventede levetid, og det er registrert forhold som krever omfattende utbedringer. Det må påregnes betydelige investeringer for å bringe boligen opp til dagens standard og tekniske krav. Basert på observert tilstand vurderes tiltakene å være av et slikt omfang at både totalrehabilitering og eventuell rivning med nybygg bør vurderes.

Samlet sett fremstår eiendommen som et prosjekt med høy usikkerhet knyttet til omfang og kostnader.

Fritidsbolig - Byggeår: 1938

UTVENDIG

[Gå til side](#)

Veggene har tømmerkonstruksjon. Fasade/kledning har stående bordkledning.

Takkonstruksjonen har A-takstoler i tre.

Taktekkingen er av stålplater. Taket er besiktiget fra bakkenivå.

Pipebeslag i stål

Bygningen har trevinduer med koblet glass.

Bygningen har malt hovedytterdør.

INNVENDIG

[Gå til side](#)

Innvendig er det gulv av furu og belegg. Veggene har trepanel.

Innvendige tak har trepanel.

Etasjeskiller er av trebjelkelag.

Boligen har mursteinspipe og vedovn.

Bygningen har krypkjeller under trebjelkelag og stubbegulv.

Boligen har malt tretrapp.

Innvendig har boligen furu fyllingsdører og dører i teak.

VÅTROM

[Gå til side](#)

Bad

Belegg på gulv og plater på vegg. Badekar og servant.

KJØKKEN

[Gå til side](#)

Kjøkkenet har innredning med glatte fronter. Benkeplaten er av laminat.

Det er ingen ventilering fra kjøkken.

TEKNISKE INSTALLASJONER

[Gå til side](#)

Innvendige vannledninger er av kobber og jern

Det er avløpsrør av plast og keramikk

Boligen har naturlig ventilasjon.

Varmtvannstanken er på ca. 120 liter.

Elektrisk ikke beskrevet. Må uansett skiftes ut i sin helhet pga. alder.

TOMTEFORHOLD

[Gå til side](#)

Dreneringen er fra 1938.

Bygningen har betonggrunnmur.

Eiendommen ligger i relativt skrått terreng.

Markedsvurdering

Totalt Bruksareal	97 m ²
Totalt Bruksareal for hoveddel	80 m ²
Totalpris	900 000

Arealer

[Gå til side](#)

Befaring - og eiendomsopplysninger

[Gå til side](#)

Tomteverdi og teknisk verdi bygninger 900 000

Forutsetninger og vedlegg

[Gå til side](#)

Lovlighet

[Gå til side](#)

Sammendrag av boligens tilstand

Fordeling av tilstandsgrader

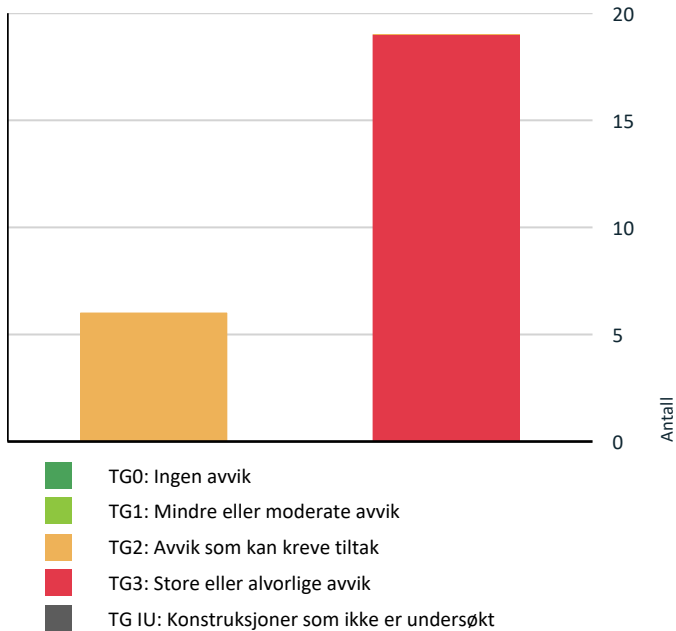

Vil du vite mer om tilstandsgrader? Se side 4.

Anslag på utbedringskostnad

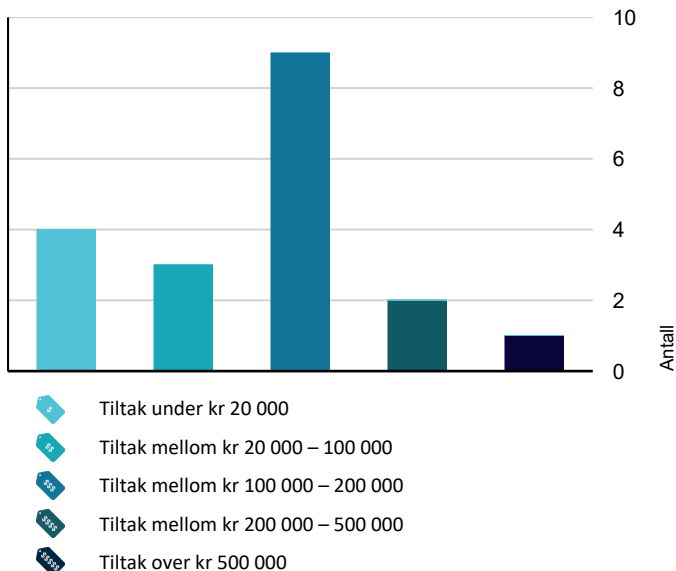

Hva er anslag på utbedringskostnad? Se side 4.

Spesielt for dette oppdraget/rapporten

Undertegnede har på oppdrag fra kunde utført en tilstandsrapport av eiendommen. Vurderingen er basert på visuell befaring, tilgjengelig markedsinformasjon og digitale datakilder (herunder eiendomsverdi.no)

Det er ikke foretatt kontroll eller innhenting av grunnbok, byggesaksarkiver, ferdigattest, reguleringsforhold, situasjonskart, tomtegrenser, seksjonering eller godkjenning av areal, rom, bruksenheter eller bruksendringer.

Eiendommen er registrert som landbrukseiendom og omsetning vil kunne være konsesjonspliktig. Det er ikke foretatt nærmere vurdering av konsesjonsforhold, odelsrett eller delingsmuligheter i denne rapporten.

Oppsummering av avvik

Vil du vite mer? Se på rommet eller bygningsdelen senere i rapporten.

Fritidsbolig

! TG 3 STORE ELLER ALVORLIGE AVVIK

! Utvendig > Taktekking [Gå til side](#)

Det er påvist skader eller avvik på selve taktekkingen. Mer enn halvparten av forventet brukstid er passert på taktekkingen.

Mer enn halvparten av forventet brukstid er passert på undertak.

Mye rust

Kostnadsestimat: 200 000 - 500 000

! Utvendig > Nedløp og beslag [Gå til side](#)

Utvendige beslag har utettheter.

Kostnadsestimat: Under 20 000

! Utvendig > Veggkonstruksjon [Gå til side](#)

Det er påvist betydelige råteskader i bordkledningen. Det er avvik:

Det er ingen eller liten lufting i nedre kant av kledning mot grunnmur.

Råte i svill sees i krypkjeller mot sør og ved inngangsparti

Kostnadsestimat: Over 500 000

! Utvendig > Takkonstruksjon/Loft [Gå til side](#)

Det er påvist fukt-/råteskader i takkonstruksjonen.

Det er påvist fuktskjolder/skader i takkonstruksjonen.

Kostnadsestimat: 100 000 - 200 000

! Utvendig > Vinduer [Gå til side](#)

Sammendrag av boligens tilstand

Det er påvist et betydelig antall vinduer med punkterte eller sprukne glassruter.
Det er påvist vinduer med fukt/råteskader.

Kostnadsestimat: 100 000 - 200 000

! Utvendig > Dører [Gå til side](#)

Det er påvist dør(er) med fukt/råteskader.
Og dørstokk.

Kostnadsestimat: Under 20 000

! Utvendig > Andre utvendige forhold [Gå til side](#)

Det er avvik:
Råte

Kostnadsestimat: Under 20 000

! Utvendig > Bislag/entre [Gå til side](#)

Det er avvik:
Store skjevheter. Fuktskader.

Kostnadsestimat: 100 000 - 200 000

! Innvendig > Overflater [Gå til side](#)

Det er stedvis påvist synlige skader på overflater.

Kostnadsestimat: 100 000 - 200 000

! Innvendig > Etasjeskille/gulv mot grunn [Gå til side](#)

Målt høydeforskjell på over 30 mm gjennom hele rommet. Tilstandsgrad 3 gis med bakgrunn i standardens krav til godkjente måleavvik.
Det er påvist skader på konstruksjoner i krypkjeller som er forårsaket av råte eller sopp.

Stue har mye svikt i gulv.

Kostnadsestimat: 100 000 - 200 000

! Innvendig > Pipe og ildsted [Gå til side](#)

Avstanden mellom ildstedet og brennbart materiale er for liten.

Det er påvist sprekker og/eller riss i pipe.
Pipevanger er ikke synlige.
Pipa har rennemerker etter sotvann.

Kostnadsestimat: 100 000 - 200 000

! Innvendig > Krypkjeller [Gå til side](#)

Det er påvist skader på konstruksjoner i krypkjeller som er forårsaket av råte eller sopp.
Det er manglende fuktspærre på bakken.

Kostnadsestimat: 20 000 - 100 000

! Innvendig > Innvendige trapper [Gå til side](#)

Trappen har store skader.

Kostnadsestimat: 20 000 - 100 000

! Tekniske installasjoner > Avløpsrør [Gå til side](#)

Det er ikke påvist tilfredsstillende lufting av avløpsanlegget.
Det er ikke påvist tilfredsstillende stakemulighet på avløpsanlegg.
Mer enn halvparten av forventet brukstid er passert på innvendige avløpsledninger.

Kostnadsestimat: 20 000 - 100 000

! Tekniske installasjoner > Varmtvannstank [Gå til side](#)

Det er opplyst om at varmtvannstank er defekt.

Kostnadsestimat: Under 20 000

! Tomteforhold > Fuktsikring og drenering [Gå til side](#)

Det mangler, eller på grunn av alder er det sannsynlig at det mangler, utvendig fuktsikring av grunnmuren ved kjeller/underetasje.

Kostnadsestimat: 100 000 - 200 000

! Tomteforhold > Grunnmur og fundamenter [Gå til side](#)

Grunnmuren har sprekkdannelser.

Kostnadsestimat: 100 000 - 200 000

! Tomteforhold > Terrengeforhold [Gå til side](#)

Terrenget faller inn mot bygningen og det er maksimale forhold for vann inn mot muren.

Kostnadsestimat: 100 000 - 200 000

! Våtrom > 1.Etasje > Bad > Generell [Gå til side](#)

Våtrommet må oppgraderes for å tåle normal bruk etter dagens krav.

Sprekker i belegget. Utettheter i rørgjennomføringer.
Alder.

Kostnadsestimat: 200 000 - 500 000

! TG 2 AVVIK SOM KAN KREVE TILTAK

! Innvendig > Innvendige dører [Gå til side](#)

Det er påvist avvik som tilsier at det bør foretas tiltak på enkelte dører.

! Innvendig > Andre innvendige forhold [Gå til side](#)

Det er avvik:

Det er opplyst at det har vært eller er registrert skadedyr i bygget.

! Tekniske installasjoner > Vannledninger [Gå til side](#)

Mer enn halvparten av forventet brukstid er passert på innvendige vannledninger.
Det er irr på rør.

Sammendrag av boligens tilstand

Tekniske installasjoner > Ventilasjon [Gå til side](#)

Det er påvist mangelfull ventilasjon på ett eller flere rom i boligen.

Kjøkken > 1.Etasje > Kjøkken > Overflater og innredning [Gå til side](#)





Kjøkkeninnredningen er av eldre dato, og den mangler bruksfunksjoner/løsninger som er forventet på et kjøkken.

Kjøkken > 1.Etasje > Kjøkken > Avtrekk [Gå til side](#)

Det er manglende forsert mekanisk avtrekk fra kokesone i kjøkkenet.

HELSE, MILJØ OG SIKKERHET

Forhold som åpenbart kan medføre fare for helse, miljø og sikkerhet

-  Det er ikke foretatt radonmålinger, og bygget er heller [Gå til side](#) ikke utført med radonsperre.
-  Det er mangler/skader på røykvarslerutstyr ihht gjeldende forskrift om brannforebygging.
-  Det mangler håndløper på vegg i det innvendige trappeløpet.
-  Dokumentasjon av radonmålinger viser verdier over anbefalte grenseverdier.
-  Rekkverkshøyder er under dagens forskriftskrav til rekkverk i innvendige trapper.

Tilstandsrapport

FRITIDSBOLIG



Byggeår
1938

Kommentar
Byggeåret er basert på opplysninger fra kunde, som er noe usikker på åretallet.

UTVENDIG

Taktekking

Punktet må sees i sammenheng med Takkonstruksjon/Loft

Beskrivelse

Taktekkingen er av stålplater. Taket er besiktiget fra bakkenivå.

Vurdering av avvik:

- Det er påvist skader eller avvik på selve taktekkingen.
- Mer enn halvparten av forventet brukstid er passert på taktekkingen.
- Mer enn halvparten av forventet brukstid er passert på undertak.

Mye rust

Konsekvens/tiltak

- Tidspunkt for utskiftning av undertak nærmer seg.
- Tidspunkt for utskiftning av taktekking nærmer seg.

Kostnadsestimat: 200 000 - 500 000



Nedløp og beslag

Beskrivelse

Pipebeslag i stål

Vurdering av avvik:

- Utvendige beslag har utettheter.

Konsekvens/tiltak

- Beslag må skiftes ut.

Tilstandsrapport

Kostnadsestimat kan bli over 20.000,-

Kostnadsestimat: Under 20 000



! TG 3 Veggkonstruksjon

Beskrivelse

Veggene har tømmerkonstruksjon. Fasade/kledning har stående bordkledning.

Vurdering av avvik:

- Det er påvist betydelige råteskader i bordkledningen.
- Det er avvik:
- Det er ingen eller liten lufting i nedre kant av kledning mot grunnmur.

Råte i svill sees i krypkjeller mot sør og ved inngangsparti

Konsekvens/tiltak

- Andre tiltak:
- Råteskader i bordkledningen vil fortsette å utvikle seg både i tiliggende bordkledning og til bakenforliggende veggkonstruksjon, dersom en ikke foretar tiltak.

Råteskadet kledning og svill må skiftes ut for å hindre videre skade på konstruksjonen.

Det bør også etableres tilstrekkelig lufting i nedre kant av kledningen mot grunnmur for å redusere risiko for fremtidige råteskader.

Dersom tiltak ikke utføres, kan det oppstå ytterligere råte og svekkelse av bærende konstruksjoner, noe som kan medføre kostbare reparasjoner.

Kostnadsestimat: Over 500 000



Tilstandsrapport

Takkonstruksjon/Loft

Punktet må sees i sammenheng med Taktekking

Beskrivelse

Takkonstruksjonen har A-takstoler i tre.

Vurdering av avvik:

- Det er påvist fukt-/råteskader i takkonstruksjonen.
- Det er påvist fuktskjolder/skader i takkonstruksjonen.

Konsekvens/tiltak

- Konstruksjonene må sikres mot råte, sopp og skadedyr.
- Råteskadede konstruksjoner må skiftes ut.

Det må gjøres nærmere undersøkelser for å kartlegge omfanget av fukt- og råteskadene. Skadede konstruksjoner må utbedres eller skiftes ut for å hindre videre forringelse, redusert bæreevne og risiko for sopp- og råteutvikling. Kostnadsestimat usikkert, sees i sammenheng med skifte av taktekke.

Kostnadsestimat: 100 000 - 200 000



Vinduer

Beskrivelse

Bygningen har trevinduer med koblet glass.

Vurdering av avvik:

- Det er påvist et betydelig antall vinduer med punkterte eller sprukne glassruter.
- Det er påvist vinduer med fukt/råteskader.

Konsekvens/tiltak

- Vinduer med råteskader må erstattes med nye.

Vinduer med råteskader må skiftes ut for å hindre videre forringelse og unngå følgeskader på omkringliggende konstruksjoner.

Punkterte eller sprukne glassruter bør byttes for å sikre tilstrekkelig isolasjon og forhindre inntrenging av fukt, som kan føre til ytterligere skader og økte vedlikeholdskostnader.

Kostnadsestimat: 100 000 - 200 000

Tilstandsrapport



TG 3 Dører

Beskrivelse

Bygningen har malt hovedytterdør.

Vurdering av avvik:

- Det er påvist dør(er) med fukt/råteskader.

Og dørstokk.

Konsekvens/tiltak

- Døren(e) står foran utskiftning.

Kostnadsestimat: Under 20 000



TG 3 Andre utvendige forhold

Beskrivelse

Løse pilarer

Vurdering av avvik:

- Det er avvik:

Råte

Konsekvens/tiltak

- Tiltak:

Tilstandsrapport

Løse pilarer med råte bør utbedres for å sikre konstruksjonens stabilitet og forhindre ytterligere skade eller sammenbrudd. Manglende utbedring kan føre til redusert bæreevne og økt risiko for skader på bygningen.

Kostnadsestimat: Under 20 000



! TG 3 Bislag/entre

Beskrivelse

Bislag/entre

Vurdering av avvik:

- Det er avvik:

Store skjevheter. Fuktskader.

Konsekvens/tiltak

- Tiltak:

Store skjevheter og fuktskader bør utbedres for å hindre videre forringelse av konstruksjonen og redusere risiko for følgeskader som råte, sopp og redusert bæreevne.

Kostnadsestimat: 100 000 - 200 000

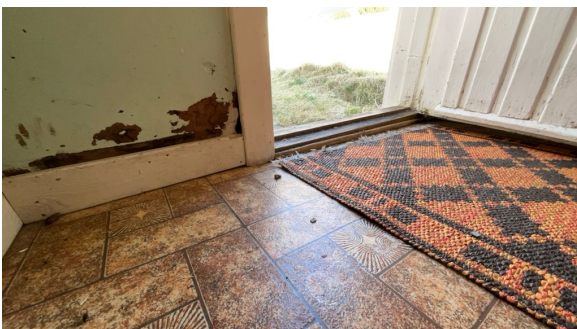

INNVENDIG

! TG 3 Overflater

Beskrivelse

Innvendig er det gulv av furu og belegg. Veggene har trepanel. Innvendige tak har trepanel.

Vurdering av avvik:

- Det er stedvis påvist synlige skader på overflater.

Konsekvens/tiltak

- Overflater må utbedres eller skiftes.

Kostnadsestimat: 100 000 - 200 000

Tilstandsrapport



TG 3 Etasjeskille/gulv mot grunn

Beskrivelse

Etasjeskiller er av trebjelkelag.

Vurdering av avvik:

- Målt høydeforskjell på over 30 mm gjennom hele rommet. Tilstandsgrad 3 gis med bakgrunn i standardens krav til godkjente måleavvik.
- Det er påvist skader på konstruksjoner i krypkjeller som er forårsaket av råte eller sopp.

Stue har mye svikt i gulv.

Konsekvens/tiltak

- Gjennomføre ytterligere undersøkelser og foreta utbedring av skade.

Det bør gjennomføres utbedring av skader forårsaket av råte eller sopp i konstruksjonene i krypkjeller for å hindre videre forringelse og redusere risiko for svekket bæreevne.

Høydeforskjeller på over 30 mm bør utbedres dersom det skal oppnås tilstandsgrad 0 eller 1, men dette er sjelden økonomisk rasjonelt som et enkeltstående tiltak. Dersom boligen en gang skal renoveres, bør slike tiltak vurderes.

Manglende utbedring kan føre til ytterligere skader på konstruksjonen, redusert bokomfort og økt risiko for fuktskader og soppvekst.

Kostnadsestimat: 100 000 - 200 000

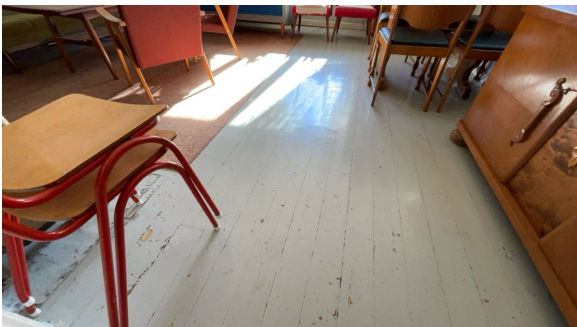

TG 3 Pipe og ildsted

Beskrivelse

Boligen har mursteinspipe og vedovn.

Vurdering av avvik:

- Avstanden mellom ildstedet og brennbart materiale er for liten.
- Det er påvist sprekker og/eller riss i pipe.
- Pipevanger er ikke synlige.
- Pipa har rennemerker etter sotvann.

Konsekvens/tiltak

- Andre tiltak:

Tilstandsrapport

Pipen må rives og bygges opp på nytt, eller eventuelt skiftes til stålpipe, for å sikre forskriftsmessig avstand til brennbart materiale og utbedre sprekker og riss.

Dersom tiltak ikke gjennomføres, er det økt risiko for brann og lekkasje av sotvann, samt at skjulte skader på pipevanger ikke kan utelukkes.

Kostnadsestimat: 100 000 - 200 000

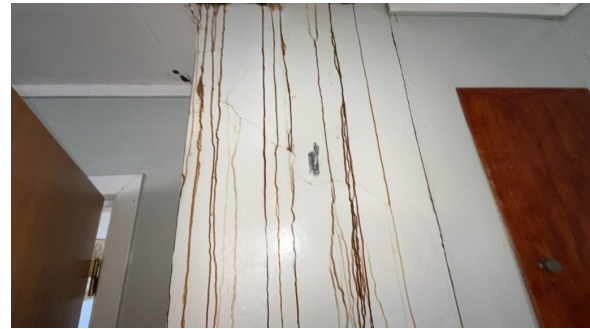

! TG 3 Kryp Kjeller

Beskrivelse

Bygningen har kryptjeller under trebjelkelag og stubbegulv.

Vurdering av avvik:

- Det er påvist skader på konstruksjoner i kryptjeller som er forårsaket av råte eller sopp.
- Det er manglende fuktsperre på bakken.

Konsekvens/tiltak

- Fuktsperre på bakken bør etableres.

Kostnadsestimat: 20 000 - 100 000

Tilstandsrapport



TG 3 Innvendige trapper

Beskrivelse

Boligen har malt tretrapp.

Vurdering av avvik:

- Trappen har store skader.

Konsekvens/tiltak

- Trappen må påregnes skiftes ut.

Trappen bør skiftes ut eller omfattende utbedres for å sikre trygg bruk og forhindre risiko for fallskader. Skader på trappen kan medføre fare for personskade og redusert brukssikkerhet.

Kostnadsestimat: 20 000 - 100 000



TG 2 Innvendige dører

Beskrivelse

Innvendig har boligen furu fyllingsdører og dører i teak.

Vurdering av avvik:

- Det er påvist avvik som tilsier at det bør foretas tiltak på enkelte dører.

Konsekvens/tiltak

Det bør utføres justering eller utbedring av dører som har avvik, for å sikre funksjonell bruk og forhindre økt slitasje eller skade på dør og karm. Manglende tiltak kan føre til at dørene ikke lukker ordentlig, subber mot karm eller får redusert levetid.

Tilstandsrapport

TG 2 Andre innvendige forhold

Beskrivelse

Det opplyses at det har vært/er registrert skadedyr i bygget.

Vurdering av avvik:

- Det er avvik:

Det er opplyst at det har vært eller er registrert skadedyr i bygget.

Konsekvens/tiltak

- Tiltak:

Det bør iverksettes tiltak for å hindre og bekjempe skadedyr, da tilstedeværelse av skadedyr kan medføre skade på bygningskonstruksjoner og inventar, samt utgjøre en helseisiko for beboere.



VÅTROM

1. ETASJE > BAD

TG 3 Generell

Beskrivelse

Belegg på gulv og plater på vegg. Badekar og servant.

Vurdering av avvik:

- Våtrommet må oppgraderes for å tåle normal bruk etter dagens krav.

Sprekker i belegg. Utettheter i rørgjennomføringer. Alder.

Konsekvens/tiltak

- Andre tiltak:

Våtrommet bør totalrenoveres, inkludert utbedring av sprekker i belegg og utettheter ved rørgjennomføringer, for å sikre tilfredsstillende tetthet og funksjon etter dagens krav.

Dersom tiltak ikke gjennomføres, er det økt risiko for fuktskader i underliggende konstruksjoner, med påfølgende fare for råte, sopp og redusert levetid på bygningsdelene.

Kostnadsestimat: 200 000 - 500 000



Tilstandsrapport

KJØKKEN

1. ETASJE > KJØKKEN

TG 2 Overflater og innredning

Beskrivelse

Kjøkkenet har innredning med glatte fronter. Benkeplaten er av laminat.

Vurdering av avvik:

- Kjøkkeninnredningen er av eldre dato, og den mangler bruksfunksjoner/løsninger som er forventet på et kjøkken.

Konsekvens/tiltak

- Det er påregnelig med utskiftning/utbedringer av kjøkkeninnredningen.

1. ETASJE > KJØKKEN

TG 2 Avtrekk

Beskrivelse

Det er ingen ventilering fra kjøkken.

Vurdering av avvik:

- Det er manglende forsert mekanisk avtrekk fra kokesone i kjøkkenet.

Konsekvens/tiltak

- Mekanisk avtrekk bør etableres.
- Uten forsert avtrekk fra kokesonen kan matos og forurensninger fra matlaging spre seg i boligen, noe som blant annet forringer inneklimate.

TEKNISKE INSTALLASJONER

TG 2 Vannledninger

Beskrivelse

Innvendige vannledninger er av kobber.

Vurdering av avvik:

- Mer enn halvparten av forventet brukstid er passert på innvendige vannledninger.
- Det er irr på rør.

Konsekvens/tiltak

- Vannrør må skiftes.

Koblinger med irr bør kontrolleres og eventuelt utbedres for å redusere risiko for lekkasje.

Siden mer enn halvparten av forventet brukstid er passert, bør det vurderes utskiftning av vannledningene for å unngå plutselige skader og vannlekkasjer.



TG 3 Avløpsrør

Beskrivelse

Det er avløpsrør av plast og keramikk

Tilstandsrapport

Vurdering av avvik:

- Det er ikke påvist tilfredsstillende lufting av avløpsanlegget.
- Det er ikke påvist tilfredsstillende stakemulighet på avløpsanlegg.
- Mer enn halvparten av forventet brukstid er passert på innvendige avløpsledninger.

Konsekvens/tiltak

- Tidspunkt for utskiftning av avløpsrør nærmer seg.

Det bør etableres tilfredsstillende lufting og stakemulighet på avløpsanlegget for å sikre forsvarlig drift og vedlikehold.

Siden mer enn halvparten av forventet brukstid er passert på innvendige avløpsledninger, bør det vurderes utskiftning eller nærmere undersøkelser for å unngå risiko for lekkasjer, tette rør og følgeskader som fukt eller råte i tilstøtende konstruksjoner.

Kostnadsestimat: 20 000 - 100 000



TG 2 Ventilasjon

Beskrivelse

Boligen har naturlig ventilasjon.

Vurdering av avvik:

- Det er påvist mangelfull ventilasjon på ett eller flere rom i boligen.

Konsekvens/tiltak

- Det bør etableres veggventiler/vindusventiler i alle oppholdsrom som ikke har det.

TG 3 Varmtvannstank

Beskrivelse

Varmtvannstanken er på ca. 120 liter.

Vurdering av avvik:

- Det er opplyst om at varmtvannstank er defekt.

Konsekvens/tiltak

- Andre tiltak:

Varmtvannsbereider må skiftes ut for å sikre tilgang på varmtvann og unngå risiko for vannlekkasje eller følgeskader som følge av defekt tank.

Kostnadsestimat: Under 20 000



Tilstandsrapport

Elektrisk anlegg

Dette er en forenklet kontroll begrenset til de spørsmål og undersøkelser som forskrift til avhendingslova (tryggere bolighandel) § 2-18 inneholder. Dette kan ikke sammenlignes med en kontroll utført av offentlig myndighet (Det lokale eltilsyn) eller registrert elektrovirksomhet, og en bygnings sakkyndig har verken kompetanse eller lov til å foreta en slik kontroll.

Tilstanden er vurdert ut fra den forenklede og begrensede kontrollen som forskriften inneholder. El-anlegget kan ha feil og mangler som en slik forenklet undersøkelse ikke vil avdekke. Vær derfor oppmerksom på denne risikoen, og søk videre veiledning eller få en fullstendig kontroll utført av registrert elektrovirksomhet.

Beskrivelse

Ikke beskrevet. Må uansett skiftes ut i sin helhet pga. alder.



TOMTEFORHOLD

TG 3 Fuktsikring og drenering

Beskrivelse

Dreneringen er fra 1938.

Vurdering av avvik:

- Det mangler, eller på grunn av alder er det sannsynlig at det mangler, utvendig fuktsikring av grunnmuren ved kjeller/underetasje.

Konsekvens/tiltak

- Fuktsikring av muren må etableres inkl. klemlist.

Kostnadsestimat: 100 000 - 200 000



TG 3 Grunnmur og fundamenter

Beskrivelse

Bygningen har betonggrunnmur.

Vurdering av avvik:

- Grunnmuren har sprekke dannelser.

Konsekvens/tiltak

Tilstandsrapport

• Andre tiltak:

Sprekkdannelser i grunnmuren bør undersøkes nærmere for å avdekke årsak og omfang.

Dersom sprekken ikke utbedres, kan dette føre til ytterligere skadeutvikling, redusert bæreevne og økt risiko for fuktinntrenging i konstruksjonen.

Kostnadsestimat: 100 000 - 200 000



Terrengeforhold

Beskrivelse

Eiendommen ligger i relativt skrått terreng.

Vurdering av avvik:

- Terrenget faller inn mot bygningen og det er maksimale forhold for vann inn mot muren.

Konsekvens/tiltak

- Det bør foretas terrengjusteringer.

Kostnadsestimat: 100 000 - 200 000



FORHOLD SOM ÅPENBART KAN MEDFØRE FARE FOR HELSE, MILJØ OG SIKKERHET

Dette punktet inneholder tydelige og lett synlige forhold ved boligen som åpenbart kan påvirke helse, miljø og sikkerhet, og som bygningssakkyndige har oppdaget. Terskelen for hva som anses som åpenbart er høy, og det utføres ikke undersøkelser med sikte på å avdekke slike forhold. Punktet omfatter ikke skjulte eller ikke-synlige forhold, tekniske vurderinger eller forhold som krever spesialundersøkelser. Forhold vurderes etter byggt teknisk forskrift på befaringstidpunktet. Røykvarslere og håndholdt brannslukningsutstyr vurderes etter gjeldende forskrift om brannforebygging.

Tilstandsrapport

Helse, miljø og sikkerhet

Beskrivelse

Her er en samlebeskrivelse av HMS punkt, i henhold til forskrift.

Vurdering av avvik:

- Det er ikke foretatt radonmålinger, og bygget er heller ikke utført med radonsperre.
- Det er mangler/skader på røykvarslerutstyr ihht gjeldende forskrift om brannforebygging.
- Det mangler håndløper på vegg i det innvendige trappeløpet.
- Dokumentasjon av radonmålinger viser verdier over anbefalte grenseverdier.
- Rekkverkshøyder er under dagens forskriftskrav til rekkverk i innvendige trapper.

Konsekvens/tiltak

Rekkverkshøydene bør utbedres til å tilfredsstille dagens forskriftskrav for å redusere risikoen for fallulykker.

Håndløper bør monteres på vegg i det innvendige trappeløpet for å bedre sikkerheten og forebygge fall.

Radonmålinger bør gjennomføres, og eventuelle tiltak for å redusere radonnivået bør iverksettes dersom målingene viser for høye verdier, for å unngå helserisiko for brukere av bygget.

Manglende eller skadet røykvarslerutstyr må utbedres i henhold til gjeldende forskrift om brannforebygging, for å sikre tidlig varsling ved brann og redusere risiko for personskade og materielle skader.

Bygninger på eiendommen

Bod



Anvendelse

Byggeår

1980

Standard

Vedlikehold

Kommentar

Beskrivelse

Tg3
råde

Bygget er ikke tilstandsvurdert ihht Forskrift til avhendingslova og NS3600. Dette er kun en enkel beskrivelse.

Konklusjon og markedsvurdering

Formål med takseringen: Salg

Hovedbyggets BRA/BRA-i

80 m²/80 m²

Fritidsbolig: Bod, 2 Gang, Kjøkken, Stue, Trapperom, Bad, 3 Soverom

Andre bygg: Bod

Bruksareal andre bygg: 17 m²

Detaljert oppstilling over areal finnes i rapporten.

Markedsverdi

Kr 900 000

Vurdering av hva verdien er i det åpne eiendomsmarkedet på vurderingstidspunkt. I tilfelle det er andel fellesgjeld/fellesformue, borett, bruksrett eller festet tomt, er det gjort fradrag/tillegg for dette.

Les mer om markedsverdi på siste side i rapporten.

Teknisk verdi bygninger, med tomteverdi

Kr 900 000

Kostnaden ved å oppføre et tilsvarende bygg i henhold til dagens lovverk, med fradrag for utidsmessighet, elde, vedlikeholds mangler, gjenstående arbeider, tilstandssvekkelser og forskriftsmangler.

Les mer om teknisk verdi på siste side i rapporten.

Markedsverdi

900 000

Konklusjon markedsverdi

900 000

Markedsvurdering

Bygningsmassen består av en eldre bolig i dårlig teknisk stand, og tillegges i begrenset grad verdi i denne sammenheng.

Eiendommen er registrert som landbrukseiendom, men har begrenset dyrkbart areal og ingen aktiv drift. Dyrket areal blir høstet vederlagsfritt av lokal bonde. Opplyses jakt og fiskerett.

Markedsverdien knytter seg i hovedsak til eiendommens beliggenhet og tomtekarakter. Eiendommen fremstår i praksis som en ubebygd eller utviklingsmessig attraktiv tomt, hvor eksisterende bygningsmasse må påregnes sanert eller vesentlig oppgradert.

Det foreligger få direkte sammenlignbare salg, og verdien er derfor i stor grad basert på faglig skjønn, hvor beliggenhet og knapphet på tilsvarende eiendommer er tillagt vesentlig vekt.

Sammenlignbare salg

Beregninger

Teknisk verdi bygninger

Fritidsbolig

Normale byggekostnader (utregnet som for nybygg)	Kr.	3 500 000
Fradrag (utidsmessighet, elde, vedlikeholdsmangler, gjenstående arbeider, svekkelser og forskriftsmangler)	Kr.	- 3 100 000
Sum teknisk verdi - Fritidsbolig	Kr.	400 000

Bod

Normale byggekostnader (utregnet som for nybygg)	Kr.	150 000
Fradrag (utidsmessighet, elde, vedlikeholdsmangler, gjenstående arbeider, svekkelser og forskriftsmangler)	Kr.	- 150 000
Sum teknisk verdi - Bod	Kr.	

Sum teknisk verdi bygninger	Kr.	400 000
------------------------------------	------------	----------------

Tomteverdi

Tomteverdi er en beregnet verdi for tomten slik den fremstår på befaringstidspunktet. Tomteverdien består av normal tomtekostnad i det aktuelle området og en vurdert verdi for beliggenhet. Normal tomtekostnad fremkommer ved å beregne teknisk verdi for råtomt, infrastruktur på tomten samt opparbeiding / beplantning, arrondering av terrenget og markedstilpasning for beliggenhet.

Normal tomteverdi	Kr.	500 000
-------------------	-----	---------

Beregnet tomteverdi	Kr.	500 000
----------------------------	------------	----------------

Tomteverdi og teknisk verdi bygninger

Tomteverdi og teknisk verdi bygninger for det aktuelle takstobjektet (Avrundet)	Kr.	900 000
--	------------	----------------

Arealer, byggetegninger og brannceller

Standard gjeldende fra 01.01.2024

Arealmålinger og arealoppsett er basert på Norsk standard 3940:2023 Areal- og volum-beregninger av bygninger. Arealet gjelder for tidspunktet da boligen ble målt

Hva er måleverdig areal?

Arealet i rommet må ha minst 1,90 m fri høyde over gulvet og minst bredde på 0,60 m. Et loft med skråtak vil for eksempel bare få registrert målbart areal der høyden er minst 1,90 m og bredden minst 0,60 m. Rommet må ha dør eller luke, og gangbart gulv.

Hva er bruksareal?

BRA = BRA-i + BRA-e + BRA-b

Bruksarealet for bygningen er bruttoarealet minus arealet som optas av yttervegger.

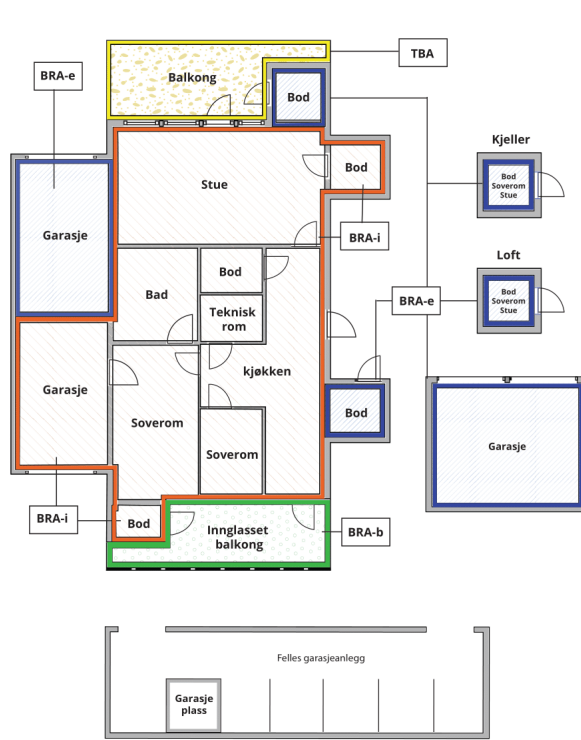

Carport og/eller garasje plass i felles garasjeanlegg er ikke måleverdig areal

Internt bruksareal (BRA-i)	Arealet innenfor boenheten(e)
Eksternt bruksareal (BRA-e)	Arealet av alle rom utenfor boenheten(e) og som tilhører denne, slik som for eksempel boden
Innglasset balkong mv (BRA-b)	Arealet av innglasset balkong, veranda eller altan når denne er tilknyttet boenheten(e)
Terrasse- og balkongareal (TBA)	Arealet av terrasser, åpne balkonger og åpen altan tilknyttet boenheten(e)

Gulvareal (GUA) Er sum av BRA (bruksareal) og ALH (areal med lav takhøyde).
Areal med lav takhøyde (ALH) er ikke måleverdig areal, som skyldes skråtak og lav himlingshøyde.
GUA kan opplyses i markedsføring der det er aktuelt for den konkrete boligen og kun sammen med BRA-i, for eksempel der gulvflaten har en verdi og har funksjon ved møblering og bruk av rommene. Ikke innredet areal som kaldloft, måles og oppgis normalt ikke.

Arealet kan ikke alltid fastsettes nøyaktig

Areal kan være komplisert eller umulig å måle opp nøyaktig fordi det er vanskelig å fastslå tykkelsen på innervegger, skjevheter i og utforming av bygningskonstruksjoner som karnapp, buer og vinkler som ikke er rette, åpne rom over flere etasjer og så videre.

Eiendommens markedsverdi kan ikke baseres på en matematisk beregning basert på antall kvadratmeter opplyst i rapporten. Opplysninger om areal kan altså ikke alene benyttes for å beregne eiendommens verdi.

Den bygningsfaglige kan avdekke eventuelle bruksendringer og avvik i branncelleinndeling

Den bygningsfaglige ser på byggetegninger hvis de er tilgjengelige og dette er en del av oppdraget, og vurderer bruken av boligen opp mot tegningene. Hvis den bygningsfaglige avdekker at en bolig ikke ser ut til å være delt opp i brannceller etter kravene i byggeteknisk forskrift på befaringstidspunktet, skal det opplyses om dette.

Reglene om bruksendring og brannceller kan være kompliserte. Søk videre faglige råd om rapporten ikke gir deg svar. Den bygningsfaglige kan ikke vurdere og svare på alle spørsmål, og kan heller ikke vite om kommunen kan gi unntak for kravene som gjelder. [Vil du vite mer?](#)

Om brannceller

En branncelle er hele eller avgrensede deler av en bygning hvor en brann fritt kan utvikle seg uten at den kan spre seg til andre bygninger eller andre deler av bygningen i løpet av en fastsatt tid.

Om bruksendring

Bruksendring er å endre bruken av et rom fra en tillatt bruk til en annen. Dette kan kreve søknad og tillatelse, for eksempel hvis du endrer et rom fra bod til soverom eller arbeidsrom, eller hvis du endrer en bolig til to separate boliger.

Rom for varig opphold har krav til takhøyde, romstørrelse, rømningsvei og lysforhold som må være oppfylt. Du kan søke kommunen om unntak for kravene, men kan ikke regne med å få unntak for krav som går på helse og sikkerhet, for eksempel krav til rømningsvei.

Bruksendring som krever godkjenning, og som ikke er søkt bruksendret, er ulovlig. Kommunen kan etter plan- og bygningsloven kapittel 32 forfølge overtredelser. Kommunen kan pålegge deg å avslutte den ulovlige bruken, eventuelt å rette eller tilbakeføre rommet til godkjent bruk.

Arealer

Fritidsbolig

Etasje	Bruksareal BRA m ²			SUM	Terrasse- og balkongareal (TBA)	Ikke måleverdig areal (ALH)	Gulvareal (GUA)
	Internt bruksareal (BRA-i)	Eksternt bruksareal (BRA-e)	Innglasset balkong (BRA-b)				
Kjeller						10	10
1.Etasje	48			48			48
Loft	32			32			32
SUM	80					10	90
SUM BRA	80						

Romfordeling

Etasje	Internt bruksareal (BRA-i)	Eksternt bruksareal (BRA-e)	Innglasset balkong (BRA-b)
Kjeller		Bod	
1.Etasje	Gang, kjøkken, stue, trapperom, bad		
Loft	Gang, soverom, soverom 2, soverom 3		

Kommentar

Loft har fra 1.88 til 1.93. Lokale forskjeller pga store skjevheter. Alt areal tas med.
Kjeller under 1.90 høyde, medtatt i ALH

Bod

Etasje	Bruksareal BRA m ²			SUM	Terrasse- og balkongareal (TBA)
	Internt bruksareal (BRA-i)	Eksternt bruksareal (BRA-e)	Innglasset balkong (BRA-b)		
Etasje		17		17	
SUM		17			
SUM BRA	17				

Romfordeling

Etasje	Internt bruksareal (BRA-i)	Eksternt bruksareal (BRA-e)	Innglasset balkong (BRA-b)
Etasje		Bod	

Befarings - og eiendomsopplysninger

Befaring

Dato	Til stede	Rolle
18.3.2026	Jonas Aksmo	Takstingeniør
18.4.2026	Jonas Aksmo	Takstingeniør

Matrikkeldata

Kommune	gnr.	bnr.	fnr.	snr.	Areal	Kilde	Eieforhold
1865 VÅGAN	62	6		0	56764.9 m ²	BEREGNET AREAL (Ambita)	Eiet

Adresse

Brennaveien 1201

Hjemmelshaver

Martinsen Elsa Dorthea (Død)

Eiendomsopplysninger

Beliggenhet

Boligen ligger meget fint til i naturskjønne omgivelser. Ca 10 km fra Gimsøybrua.
Eiendommen har fantastisk utsikt mot havet og midnattsol på sommeren.

Brenna er ei bygd i Vågan kommune i Lofoten. Det er den nordligste bygda i Strauman-området på Austvågøy.

Stedet er et populært startsted for besøkende som ønsker å gå den 5 km lange Sunnlandsfjordveien forbi Festvåg og inn til Sunnlandsfjorden.

Det er kun ca. 28 km til golfbanen Lofoten Golf Links på Gimsøy.

Det ca. 3 km til Sydalen.

Her er barnehage, barne/ungdomsskole, fotballbane og lysløype. Det er fine turløyper både til fjell og til havs.

Det er ca. 4 mil til Svolvær.

Kilder og vedlegg

Dokumenter

Beskrivelse	Dato	Kommentar	Status	Sider	Vedlagt
Eiendomsverdi.no	23.03.2026		Gjennomgått		Nei
Situasjonskart	23.03.2026		Gjennomgått		Ja
Grunnbokutskrift	23.03.2026	En del servitutter i eiendomsrett.	Gjennomgått		Nei

Revisjoner

Versjon	Ny versjon	Kommentar
1	24.03.2026	
2	26.03.2026	
3	24.04.2026	

For gyldighet på rapporten se forside

Tilstandsrapportens avgrensninger

STRUKTUR•REFERANSENIVÅ•TILSTANDSGRADER

- Rapporten er basert på innholdskrav i Forskrift til avhendingslova (tryggere bolighandel). Formålet er å gi en tilstandsanalyse til bruk for den som bestiller og/eller i et salg til forbruker, og ikke for andre tredjeparter. Rapportens struktur, metode og begrepsbruk følger i hovedsak Norsk Standard NS 3600:2018 (Teknisk tilstandsanalyse ved omsetning av bolig), samt Takstbransjens retningslinjer for arealmåling når det gjelder fordeling mellom P-areal og S-areal.
- Tilbakeholdt eller uriktig informasjon som har betydning for vurderingen, er ikke bygningssakkyndiges ansvar. Rapporten beskriver avvik, altså en tilstand som er dårligere enn referansenivået. Rapporten framhever normalt ikke positive sider ved boligen ut over det som fremgår av tilstandsgradene.
- Tilstanden angis i rapporten og gir uttrykk for en gitt forventet tilstand blant annet vurdert ut fra alder og normal bruk slik:

i) **Tilstandsgrad 0, TG0:** Ingen avvik eller skader. I tillegg må bygningsdelen være tilnærmet ny, mindre enn 5 år, og det foreligger dokumentasjon på faglig god utførelse.

ii) **Tilstandsgrad 1, TG1:** Mindre avvik. Normal slitasje. Strakstiltak ikke nødvendig. TG1 kan gis når bygningsdelen er tilnærmet ny og det ikke foreligger dokumentasjon på faglig god utførelse.

iii) **Tilstandsgrad 2, TG2:** Vesentlige avvik, og mindre avvik som etter NS 3600 gir TG 2, men som ikke nødvendigvis krever umiddelbare tiltak. Konstruksjonen har normalt enten feil utførelse, en skade eller symptomer på skade, sterk slitasje eller nedsatt funksjon. Vedlikehold eller tiltak trengs i nær fremtid, det er grunn til å varsle fare for skader på grunn av alder eller overvåke spesielt på grunn av fare for større skade eller følgeskade. For skjulte konstruksjoner vil alder i seg selv være et symptom som kan gi TG2. For synlige konstruksjoner kan alder sammen med andre symptomer og momenter gi TG2. Avvik under TG2 kan gis sjablongmessig anslag.

iv) **Tilstandsgrad 3, TG3:** Store eller alvorlige avvik. Kraftige symptomer på forhold som man må regne med trenger utbedring straks eller innen kort tid. Påvist funksjonssvikt eller sammenbrudd. Avvik under TG3 skal gis sjablongmessig anslag.

v) **Tilstandsgrad TGiu:** Ikke undersøkt/ikke tilgjengelig for undersøkelse.

- Ved TG0 og TG1 gis det normalt ingen begrunnelse for valg av tilstandsgrad, fordi bygningen eller bygningsdelen da bare har normal slitasje. For anbefalte tiltak ved TG2 og TG3 må bruker av rapporten vurdere om tiltakene er nødvendige og lønnsomme. Hva det vil koste å utbedre rom eller bygningsdeler er et sjablongmessig anslag basert på registrert avvik og angitte tiltak i rapporten. Anslaget er gitt på generelt grunnlag og basert på erfaringstall i fem intervaller, og kan ikke forveksles med en konkret vurdering og tilbud fra en entreprenør eller håndverker. Det må eventuelt innhentes tilbud for en nærmere undersøkelse, og konkret og nøyaktig vurdering av utbedringskostnad. Kostnader til ikke oppdagede avvik/utbedringer/feil kan forekomme. Utbedringskostnad avhenger av personlige preferanser og markedspris på materialer og tjenesteyter.

PRESISERINGER

- Avvik vurderes ut fra tekniske forskrifter på godkjenningstidspunktet for bygget. Noen bygningsdeler vurderes etter gjeldende teknisk forskrift på befaringsstidspunktet. Dette gjelder blant annet:

i) Bad, vaskerom (våtrom)

ii) Forhold rundt brann, rømming, sikkerhet, for eksempel rekkverkshøyder/åpninger, ulovlige bruksendringer, brannceller mv.

- For skjulte konstruksjoner slik som vann og avløp uten dokumentasjon, er kvalitet og alder vurdert.

- Fastmonterte installasjoner, for eksempel innfelt belysning (downlights), demonteres ikke for å sjekke dampspærren bak. Dette av hensyn til bygningssakkyndiges kompetanse og risikoen for skade.

- Kontroll av fukt i konstruksjonen ved hulltaking i bad og vaskerom (våtrom), rom under terreng (kjelleretasje, underetasje og sokkeletasje) eller andre bygningsdeler skjer etter eiers aksept. Hulltaking av våtrom og rom under terreng kan unntaksvis unnlates, se Forskrift til Avhendingsloven.

- Kontroll av romfunksjoner for P-ROM utføres kun når det ikke foreligger godkjente og byggemeldte tegninger, eller når tegninger ikke stemmer med dagens bruk.

- Bygningssakkyndig gir en forenklet vurdering av branntekniske forhold og elektriske installasjoner i boligen dersom det er mer enn fem år siden sist boligen hadde el-tilsyn. Bygningssakkyndig kan anbefale å konsultere offentlige myndigheter eller kvalifisert elektrofaglig fagperson ved behov for grundigere undersøkelser.

TILLEGGSUNDERSØKELSER

Etter avtale kan tilstandsanalysen utvides til også å omfatte tilleggsundersøkelser utover minimumskravet i forskriften.

BEFARINGEN

Rapporten gir en vurdering av byggverk og bygningsdeler som bygningssakkyndig har observert, og som fremkommer av Forskrift til avhendingsloven. Rapporten er likevel ingen garanti for at det ikke kan finnes skjulte feil, skader og mangler. NS 3600:2018 (Teknisk tilstandsanalyse ved omsetning av bolig) har undersøkelsesnivå fra 1 til 3, der undersøkelsesnivå 1 er det laveste og baseres på visuell observasjon. Rapporten baseres på undersøkelsesnivå 1 med få unntak (våtrom og rom under terreng). I praksis betyr dette at gjennomføringen av befaringen begrenses som følger:

- Det utføres kun visuelle observasjoner på tilgjengelige flater uten fysiske inngrep (f.eks. riving).

- Flater som er skjult av snø eller på annen måte ikke er tilgjengelig eller skjult, blir ikke kontrollert. Det foretas ikke funksjonsprøving av bygningsdeler, som isolasjon, piper, ventilasjon, el. anlegg, osv.

- Det gis ingen vurdering av boligens tilbehør, hvite- og brunevarer og annet inventar. Dette gjelder også integrert tilbehør.

- Inspisering av yttertak er basert på det som er synlig, normalt på innsiden fra loftet og utvendig fra stige/bakkenivå. Befaring av tak må være sikkerhetsmessig forsvarlig for å kunne gjennomføres.

Tilstandsrapportens avgrensninger

- Stikkprøvetakninger er utvalgt tilfeldig og kan innebære kontroll under overflaten med spiss redskap eller lignende.

UTTRYKK OG DEFINISJONER

- Tilstand: Byggverkets eller bygningsdelens tekniske, funksjonelle eller estetiske status på et gitt tidspunkt.
- Symptom: Observerbart forhold som gir indikasjon på hvilken tilstand et byggverk eller en bygningsdel befinner seg i. Benyttes ved beskrivelse av avvik.
- Skadegjørere: Zoologiske eller biologiske skadegjørere, i hovedsak råte, sopp og skadedyr.
- Fuktsøk: Overflatesøk med egnet søkeutstyr (fuktindikator) eller visuelle observasjoner.
- Fuktmåling: Måling av fuktinnhold i materiale eller i bakenforliggende konstruksjon ved bruk av egnet måleutstyr (blant annet hammerelektrode og pigger).
- Utvidet fuktsøk (hulltaking): Boring av hull for inspeksjon og fuktmåling i risikoutsatte konstruksjoner, primært i tilstøtende vegger til bad, utforede kjellervegger og eventuelt i oppforede kjellergulv.
- Normal slitasje: Forventet nedsliting av materiale i overflaten som er basert på enkle visuelle observasjoner. Kan vurderes sammen med bygningsdelens alder.
- Forventet gjenværende brukstid: Anslått tid et byggverk eller en del av et byggverk fortsatt vil være tjenlig for sitt formål (NS3600, Termer og definisjoner punkt 3.9)

AREALBEREGNING FOR BOENHETER

- Areal fastsettes etter Forskrift til avhendingsloven og Norsk Standard 3940 Areal- og volum-beregninger av bygninger fra 2023.
- Areal oppgis i hele kvadratmeter i rapporten, og gjelder for det tidspunkt oppmålingen fant sted.
- Bruksareal (BRA) er det måleverdige arealet som er innenfor omsluttete vegger målt i gulvhøyde (bruttoareal minus arealet som opptas av yttervegger). I tillegg til gulvhøyde gjelder regler om fri bredde for at arealet skal være måleverdig, med betydning for BRA av for eksempel loft med skråtak. BRA består av internt bruksareal (BRA-i), eksternt bruksareal (BRA-e) og innglasset balkong mv (BRA-b). Terrasse- og balkongareal (TBA) opplyses der tilstandsrapporten skal benyttes i boligomsetningen og der det er aktuelt. I tillegg kan gulvareal (GUA) og areal med lav takhøyde (ALH) opplyses sammen med BRA der det er aktuelt og en del av oppdraget. Rom skal ha atkomst og gangbart gulv for å kunne regnes som BRA/måleverdig areal.
- Arealet måles og oppgis dersom arealet oppfyller krav til måleverdighet.

- Arealet måles og oppgis dersom arealet oppfyller krav til måleverdighet, slik som at arealet må ha minst en bredde på 0,6m og minst en høyde på 1,9 m osv. Et rom kan være i strid med teknisk forskrift og mangle godkjenning hos kommunen for den aktuelle bruken, uten at dette får betydning for om arealet måles og oppgis i tilstandsrapporten. Når arealet måles tas det ikke hensyn til om arealet er lovlig oppført eller om bruken er lovlig, bruksendringer, lysforhold eller andre sikkerhetsmangler.

- Eiendommens markedsverdi kan ikke baseres på en ren matematisk beregning i forhold til antall kvadratmeter opplyst i rapporten. Opplysninger om areal kan altså ikke alene benyttes for beregning av eiendommens verdi.

- Rom som ligger utenfor boenheten, men som eier har påvist og/eller opplyst at tilhører boenheten, er oppmålt og inkludert i BRA-e. Det er ikke fremvist dokumentasjon på at rommet tilhører boenheten, med mindre dette er angitt særskilt. Rom utenfor boenheten kan omdisponeres av borettslaget/sameiet og dette kan påvirke boligens BRA. Vær oppmerksom på at NS 3940:2023 og eierseksjonsloven har ulik definisjon av fellesareal. Ved arealmåling gjelder NS 3940:2023 som definerer fellesareal slik: "Delen av bygning som brukes av to eller flere bruksenheter eller til bygningens forvaltning, drift eller vedlikehold."

- Se øvrig informasjon om areal i rapporten, Norsk Standard 3940 (2012 og 2023) og veiledningen til disse.

PERSONVERN

iVerdi AS, bygningssakkyndig og takstforetaket behandler personopplysninger som bygningssakkyndig trenger for å kunne utarbeide rapporten. Personvernerklæring med informasjon om bruk av personopplysninger og dine rettigheter finner du her [Personvernerklæring - iVerdi](https://www.norsktakst.no/norsk/om-norsk-takst/personvernerklaering/reservasjon/)

DELING AV PERSONOPPLYSNINGER FOR TRYGGERE BOLIGHANDEL OG MULIG RESERVASJON

Norsk takst og deres samarbeidspartnere benytter personopplysninger fra rapporten for analyse- og statistikkformål, samt utvikling og drift av produkter og tjenester for takstbransjen og andre aktører i boligomsetningen. Les mer om dette og hvordan du kan reservere deg på <https://www.norsktakst.no/norsk/om-norsk-takst/personvernerklaering/reservasjon/>

Vendu lager en boliganalyse basert på opplysninger fra rapporten. Les mer om dette og hvordan du kan reservere deg her: <https://samtykke.vendu.no/Ry1522>

KLAGEORDNING FOR FORBRUKERE

Er du som forbruker misfornøyd med bygningssakkyndiges arbeid eller

Tilstandsrapportens avgrensninger

opptreden ved taksering av bolig eller fritidshus, se
www.takstklagenemnd.no for mer informasjon

Andre bilder



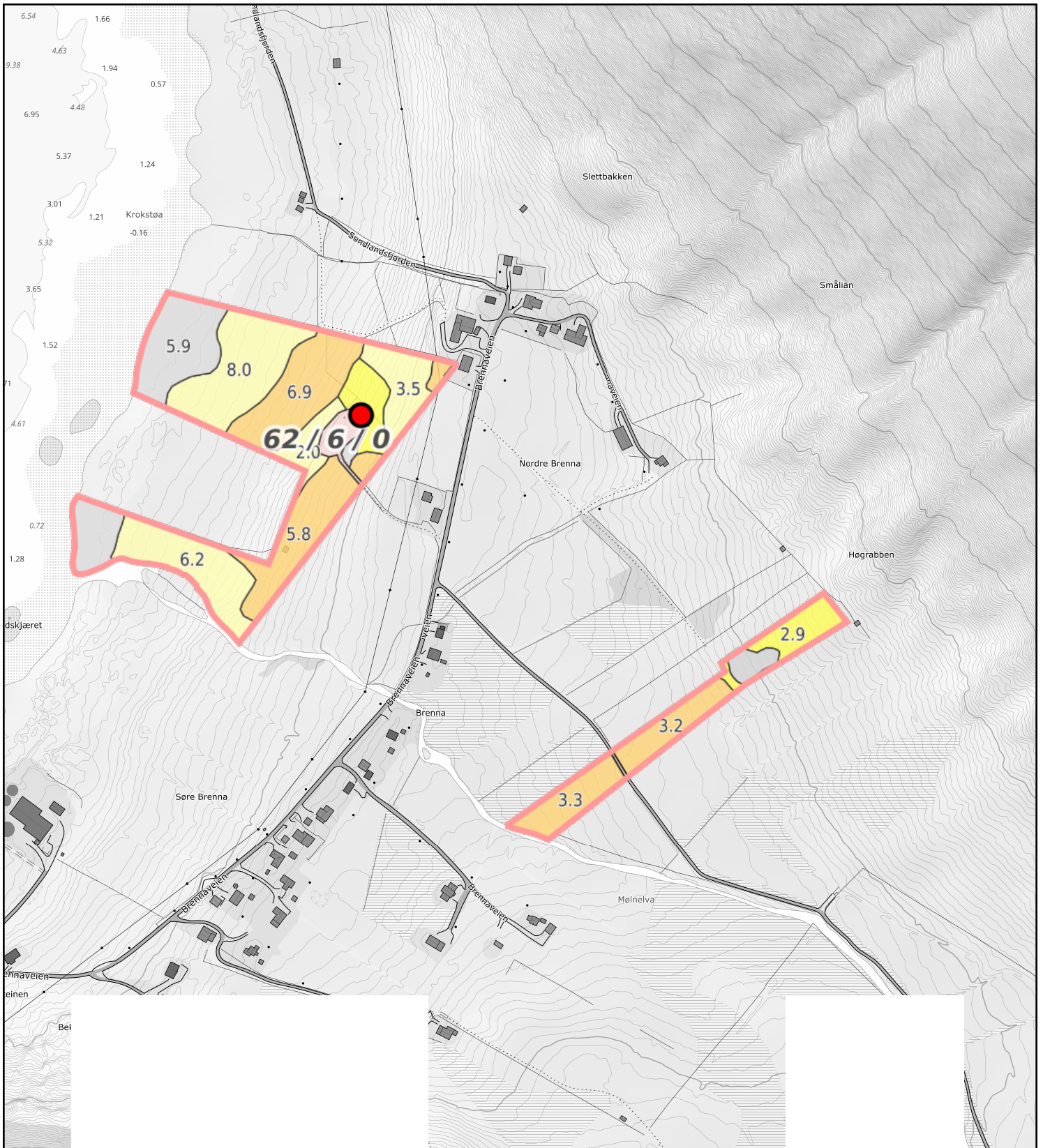

0 50 100 150m
 Målestokk 1: 5000 ved A4 utskrift
 Utskriftsdato: 24.03.2026 12:24
 Eiendomsdata verifisert: 24.03.2026 12:20

GÅRDSKART 1865-62/6/0
 Tilknyttede grunneiendommer:
 62/6/0

Markslag (AR5) 7 klasser		AREALTALL (DEKAR)	
TEGNFORKLARING			
	Fulldyrka jord	20.2	
	Overflatedyrka jord	5.4	
	Innmarksbeite	19.7	45.3
	Produktiv skog *	0.0	0.0
	Annet markslag	10.0	
	Bebyggd, samf., vann, bre	1.5	11.5
	Ikke kartlagt	0.0	0.0
	Sum	56.8	56.8

* Produktiv skog er skog på fastmark og myr med skogbonitet lav eller bedre.

Kartet viser valgt type gårdskart for eiendommen man har søkt på. I tillegg vises bakgrunnskart for gjenkjenning. Arealstatistikken viser arealer i dekar for alle teiger på eiendommen. Det kan forekomme avrundingsforskjeller i arealtallene.

Ajourføringsbehov meldes til kommunen.

- Arealressursgrenser
- Eiendomsgrenser
- Driftssenterpunkt



Egenerklæring

Brennaveien 1201, 8313 KLEPPSTAD

13 Apr 2026

Informasjon om eiendommen

Adresse	Postadresse	Enhetsnummer
Brennaveien 1201	Brennaveien 1201	

Opplysninger om selger og salgsobjekt

Har du kjennskap til eiendommen?

 Ja Nei

Eiendommen selges med fullmakt. En fullmaktshaver har ikke nødvendigvis detaljert kunnskap om eiendommen, med den risiko det innebærer. Det kan derfor være feil og mangler ved eiendommen som det ikke er spesifikt opplyst om. Kjøper oppfordres derfor til å foreta en særlig grundig undersøkelse av eiendommen, gjerne med bistand av teknisk sakkyndig.

Eiendommen selges som et dødsbo. Det innebærer at selger ikke har detaljert kunnskap om eiendommen, med den risiko det medfører. Det kan derfor være feil og mangler ved eiendommen som det ikke er spesifikt opplyst om. Kjøper oppfordres derfor til å foreta en særlig grundig undersøkelse av eiendommen, gjerne med bistand av teknisk sakkyndig.

Driver eieren med omsetning eller utvikling av eiendom?

 Ja Nei

Når kjøpte eieren boligen?

Litt usikker på årstall. Min bestemor (Marie), flyttet inn i huset til min bestefar (Birger) da barna (Min mamma Elsa og hennes tvillingbror Kjell) var 5 år gammel. Det må da være i 1938. Elsa arvet boligen etter sine foreldre og min pappa (Alf) sitter nå i uskiftet bo. Elsa sin bror (Kjell) er kjøpt ut for over 10 år siden.

Har du kjennskap til feil /t eller mangler ved borettslagets/sameiets fellesområder, som for eksempel garasje, ønsker vi at du oppgir dette når du svarer på spørsmålene i egenerklæringen.

Informasjon om eksisterende husforsikring

Ikke oppgitt

Informasjon om selger

Selger

Martinsen, Kent Arne

Forbehold

Selger tar spesifikt forbehold om feil og mangler som er beskrevet i egenerklæringsskjemaet.

Boligkjøper anses å kjenne til forholdene som er omtalt i dette egenerklæringsskjemaet. Disse forholdene kan ikke gjøres gjeldende som feil eller mangler senere.



Boligkjøper oppfordres til å selv undersøke eiendommen grundig.

Våtrom

1 Har det vært feil på bad, vaskerom eller toalettrom?

Ja Nei, ikke som jeg kjenner til

2 Er det utført arbeid på bad, vaskerom eller toalettrom?

Ja Nei, ikke som jeg kjenner til

Tak, yttervegg og fasade

3 Har det lekket vann utenfra og inn, eller er det sett andre tegn til fukt?

Ja Nei, ikke som jeg kjenner til

Beskriv feilen og omfanget

Rundt pipe hatten er det en bly matte. Den er det hull i slik at det renner vann inn langs med pipen både på kjøkkenet og på lofts gangen. For noen år siden var det noen små hull i taket på nedsiden av huset som er blitt lappet og tettet. Kanskje man kan se litt vanninntrenging inne i det venstre kottet på det venstre soverommet.

4 I din leilighet, er det utført arbeid på tak, yttervegg, vindu eller annen fasade?

Ja Nei, ikke som jeg kjenner til

4.1.1 Navn på arbeid

Nytt arbeid

4.1.2 Årstall

2015

4.1.3 Hvordan ble arbeidet utført?

Faglært Ufaglært

4.1.7 Fortell kort hva som ble gjort av ufaglærte

For noen år siden var det noen små hull i taket på nedsiden av huset som er blitt lappet og tettet. Det ble lappet med bølgeblikk biter, spiker og Tec 7. Kanskje man kan se litt vanninntrenging inne i det venstre kottet på det venstre soverommet.

Kjeller

5 Har sameiet eller borettslaget hatt problemer med fukt, vann eller oversvømmelse i kjeller eller underetasje?

Ja Nei, ikke som jeg kjenner til

6 Har leiligheten kjeller, underetasje eller andre rom under bakken?

Ja Nei

7 Er det observert vann eller fukt i kjeller, krypkjeller eller underetasje?

Ja Nei, ikke som jeg kjenner til



Beskriv omfanget

Dette er en potet og vaskekjeller med jord gulv i fra 1938. Det er vann inntrenging fra øverste vegg. Sikkert flere steder også. Tyder på grunnvann som trenger inn. Ganske rå kjeller egentlig.

8 Er det utført arbeid med drenering?

Ja Nei, ikke som jeg kjenner til

Elektrisitet

9 Har det vært feil på det elektriske anlegget?

Ja Nei, ikke som jeg kjenner til

10 Er det utført arbeid på det elektriske anlegget?

Ja Nei, ikke som jeg kjenner til

10.1.1 Navn på arbeid

Nytt arbeid

10.1.2 Årstall

2025

10.1.3 Hvordan ble arbeidet utført?

Faglært Ufaglært

10.1.7 Fortell kort hva som ble gjort av ufaglærte

Varmvannstank i kjøkkenbenken er koblet fra i bryter ved baddøren. Strømmåleren er koblet fra og levert inn.

Rør

11 Har eiendommen privat vannforsyning (ikke tilknyttet det offentlige vannettet), septik, pumpekum, brønn, avløpskvern eller liknende?

Ja Nei, ikke som jeg kjenner til

Spesifiser hvilken type

Brønn vann

12 Har det vært feil på utvendige eller innvendige avløpsrør eller vannrør?

Ja Nei, ikke som jeg kjenner til

13 Er det utført arbeid på utvendige eller innvendige avløpsrør eller vannrør?

Ja Nei, ikke som jeg kjenner til

13.1.1 Navn på arbeid

Nytt arbeid

13.1.2 Årstall

2025

13.1.3 Hvordan ble arbeidet utført?

Faglært Ufaglært



13.1.7 Fortell kort hva som ble gjort av ufaglærte

Varmtvannstank i kjøkkenbenk utkoblet.

Ventilasjon og oppvarming

14 Er det eller har det vært nedgravd oljetank på eiendommen?

Ja Nei, ikke som jeg kjenner til

15 Har det vært feil på varmeanlegg eller ventilasjonsanlegg?

Ja Nei, ikke som jeg kjenner til

16 Er det utført arbeid på varmeanlegg eller ventilasjonsanlegg?

Ja Nei, ikke som jeg kjenner til

Skjevheter og sprekker

17 Er det tegn på setningsskader eller sprekker i for eksempel grunnmur eller fliser?

Ja Nei, ikke som jeg kjenner til

18 Har det vært feil eller gjort endringer på ildsted eller pipe?

Ja Nei, ikke som jeg kjenner til

Beskriv feilen eller endringen

Det er sprekker i pipe ved ovnen som står i stuen. Det er fordi gulv bjelken under stue gulvet er blitt ødelagt, slik at gulvet gynger. Da blir det litt bevegelse i ovnen også.

Sopp og skadedyr

19 Har det vært skadedyr i leiligheten?

Ja Nei, ikke som jeg kjenner til

20 Har det vært skadedyr i fellesområdene til sameiet eller borettslaget?

Ja Nei, ikke som jeg kjenner til

21 Har det vært mugg, sopp eller råte i boligen eller andre bygninger på eiendommen?

Ja Nei, ikke som jeg kjenner til

22 Har det vært mugg, sopp eller råte i sameiet eller borettslaget?

Ja Nei, ikke som jeg kjenner til



Planer og godkjenninger

- 23 **Mangler leiligheten brukstillatelse eller ferdigattest?**
 Ja Nei, ikke som jeg kjenner til
- 24 **Har du bygd på eller gjort om kjeller, loft eller annet til boligrom?**
 Ja Nei
- 25 **Selges eiendommen med utleiedel som leilighet, hybel eller lignende?**
 Ja Nei
- 27 **Er det utført radonmåling?**
 Ja Nei, ikke som jeg kjenner til
- 28 **Er det andre forhold av betydning eller sjenanse for eiendommen eller nærområdet?**
 Ja Nei, ikke som jeg kjenner til
- 29 **Foreligger det planer eller bestemmelser som kan medføre endringer av felleskostnader eller fellesgjeld?**
 Ja Nei, ikke som jeg kjenner til
- 30 **Er sameiet eller borettslaget er involvert i konflikter av noe slag?**
 Ja Nei, ikke som jeg kjenner til

Andre opplysninger

- 31 **Har ufaglærte utført arbeid som normalt bør utføres av faglærte? Du trenger ikke gjenta noe du allerede har nevnt.**
 Ja Nei, ikke som jeg kjenner til
- 32 **Har du andre opplysninger om boligen eller eiendommen utover det du har svart?**
 Ja Nei, ikke som jeg kjenner til

Skriv opplysningene her:

Det ene kjøkkenvinduet mangler det ytterste glasset.
Det andre kjøkken vinduet vokser det mose mellom vinduene.
Vindu på lofts gangen har et lite hull.
Bjelke under stue gulvet er muligens råtnet av. Det er ikke tilgang til området under stue gulvet.
Det følger også med et uthus som ble brukt til vedlager og et lite do rom hvor vi hadde et kjemikalieklosett.
Det følger også med en gammel fjøstomt. Før var det en brønn til fjøsen, men den er fylt igjen.
Det er råteskader på vegg ved inngangsdøren.

Boligselgerforsikring

Boligen selges med boligselgerforsikring

En boligselgerforsikring gir trygghet for selger og kjøper, og kan dekke feil og mangler som enten ikke er opplyst om eller det ikke var kjennskap til da salget ble gjennomført.



Forsikringen er tegnet i Gjensidige Forsikring ASA

Forsikringsnummer 52861107

Egenerklærings skjema

Name

Kent Arne Martinsen

Date

2026-04-13

Identification



Kent Arne Martinsen



This document contains electronic signatures using EU-compliant PAdES - PDF
Advanced Electronic Signatures (Regulation (EU) No 910/2014 (eIDAS))

Egenerklærings skjema

Signed by:

Kent Arne Martinsen

13/04-2026
15:01:34

BankID OIDC
High

**For matrikkelenhet:**

Kommune: 1865 - VÅGAN
Gårdsnummer: 62
Bruksnummer: 6

Utskriftsdato/klokkeslett: 14.04.2026 kl. 13:27
Produsert av: Eirik Marthinussen
Attestert av: Vågan kommune

Orientering om matrikkelbrev

Matrikkelbrevet er hjemlet i «Lov om eidsregistrering» (matrikellova) av 17. juni 2005. Etter definisjonen i matrikellovens § 3 d) er matrikkelbrevet en attestert utskrift av matrikkelen som viser alle registrerte opplysninger om en matrikkelenhet ved oppgitt dato.

Om fullstendighet og nøyaktighet i matrikkelbrevet

Matrikkelen ble etablert ved konvertering av data fra tidligere registre. Det kan variere hvor gode disse dataene er med hensyn på fullstendighet og nøyaktighet. I enkelte tilfeller kan grensepunkt og grenselinjer mangle helt eller delvis eller være feil registrert. Det kan også være feil og mangler ved registrert bygnings- og adresseinformasjon. Fullstendighet og stedfestingsnøyaktighet er generelt bedre innenfor enn utenfor tettbygd strøk. Vær oppmerksom på at for mange matrikkelenheter og bygg hefter usikkerhet ved arealet som oppgis.

For utfyllende informasjon: www.kartverket.no/matrikkelbrev

Matrikkelenhet

Matrikkelenhetstype: Grunneiendom
Bruksnavn: FJÆRVOLL
Etableringsdato:
Skyld: 0,43
Er tinglyst: Ja
Har festegrunner: Nei
Er seksjonert: Nei

Arealrapport

Tekst	Areal	Kommentar
Beregna areal for 62 / 6	56 764,9 m2	Ukjent grenseforløp

Eierforhold

Tinglyste eierforhold

Rolle	Status	Føds.d./org.nr	Navn	Bruksenhet	Adresse	Andel
Hjemmelshaver	Død	070333	MARTINSEN ELSA DORTHEA			1 / 1

Eiere registrert hos Skatteetaten

Rolle	Status	Føds.d./org.nr	Navn	Bruksenhet	Adresse	Andel
Eier registrert hos Skatteetaten	Død	070333	MARTINSEN ELSA DORTHEA			

Oversikt over teiger

(EUREF89 UTM Sone 33)

Løpenr	Type	Hovedteig	Nord	Øst	Høyde	Areal	Merknader
1	Teig	Ja	7579789	472446		46 197,8 m2	Hjelpelinje vannkant
2	Teig	Nei	7579507	472747		10 567,1 m2	Hjelpelinje vannkant

Forretninger der matrikkelenheten er involvert

Forretning	Forretningsdokumentdato	Tinglysing	Matrikkelføring		
Forretningstype	Kommunal saksreferanse	Status	Endret dato	Signatur	Dato
Årsak til feilretting	Nettadresse (URL)				
	Annen referanse				

Opprett ny grunneiendom ved fradeling

13.09.2000

Kart- og delingsforretning

Rolle	Matrikkelenhet	Arealendring
Avgiver	1865 - 62/6	-37 800
Mottaker	1865 - 62/19	37 800

Forretning
Forretningstype
Årsak til feilretting

Forretningsdokumentdato
Kommunal saksreferanse
Nettadresse (URL)
Annen referanse

Status

Tinglysing

Endret dato

Matrikkelføring
Signatur Dato

Matrikuler umatrikulert grunn som grunneiendom

Nymatrikulering

Rolle

Matrikkelenhet

Arealendring

Mottaker

1865 - 62/6

0

Adresser

Adresstype	Adressenavn Adressetilleggsnavn	Adressekode Kildekode	Adressenr Koord.syst. Nord	Øst	Kretser	Atkomstpunkt
Vegadresse	Brennaveien	3003	1201		Grunnkrets: 0306 Brenna Stemmekrets: 2 SYDAL Kirkesokn: 10070202 Gimsøy og Strauman Postnr.område: 8313 KLEPPSTAD Tettsted:	Nei
			EUREF89 UTM Sone 33 7579784	472452		

Aktive bygg som er registrert på matrikkelenheten

Bygningsnr: 189 712 383	Bebygd areal:	0	Ant. boliger:	1	Datoer
Løpenr:	Bruksareal bolig:	57	Ant. etasjer:	1	Rammetillatelse:
Repr.punkt: Koordinatsystem: EUREF89 UTM Sone 33	Bruksareal annet:	0	Vannforsyning:		Igangsettingstillatelse:
Nord: 7579789 Øst: 472449	Bruksareal totalt:	57	Avløp:		Tatt i bruk:
Bygningsendringskode:	Bruttoareal bolig:	0	Har heis:	Nei	Midlertidig brukstillatelse:
Bygningstype: Våningh. benyttes som fritidsb	Bruttoareal annet:	0			Ferdigattest:
Næringsgruppe: Annet som ikke er næring	Bruttoareal totalt:	0			
Bygningsstatus: Tatt i bruk					
Energikilder:					
Oppvarming:					

Etasjer

Etasje	Antall boenheter	BRA bolig	BRA annet	BRA totalt	BTA bolig	BTA annet	BTA totalt
H01	1	57	0	57	0	0	0

Bruksenheter

Adresse	Bruksenhetsnummer	Bruksenhetstype	Bruksareal	Ant. rom	Kjøkkentilgang	Bad	WC	Matrikkelenhet
3003 Brennaveien 1201	H0101	Bolig	0	0		0	0	62/6

Bygningsnr: 189 712 383
Løpenr: 1
 Repr.punkt: Koordinatsystem: EUREF89 UTM Sone 33
 Nord: 7579789 Øst: 472449
 Bygningsendringskode: Tilbygg
 Bygningstype: Våningh. benyttes som fritidsb
 Næringsgruppe: Bolig
 Bygningsstatus: Tatt i bruk
 Energikilder:
 Oppvarming:

Bebygd areal: 0 Ant. boliger: 0
 Bruksareal bolig: 5 Ant. etasjer: 1
 Bruksareal annet: 0 Vannforsyning:
 Bruksareal totalt: 5 Avløp:
 Bruttoareal bolig: 0 Har heis: Nei
 Bruttoareal annet:
 Bruttoareal totalt: 0

Datoer
 Rammetillatelse: 29.06.1977
 Igangsettingstillatelse: 29.06.1977
 Tatt i bruk: 09.08.1978
 Midlertidig brukstillatelse:
 Ferdigattest:

Etasjer

Etasje	Antall boenheter	BRA bolig	BRA annet	BRA totalt	BTA bolig	BTA annet	BTA totalt
H01	0	5	0	5	0	0	0

Bruksenheter

Adresse	Bruksenhetsnummer	Bruksenhetstype	Bruksareal	Ant. rom	Kjøkkentilgang	Bad	WC	Matrikkelenhet
		Unummerert bruksenhet	0	0		0	0	62/6

Bygningsnr: 189 712 391
Løpenr:
 Repr.punkt: Koordinatsystem: EUREF89 UTM Sone 33
 Nord: 7579820 Øst: 472469
 Bygningsendringskode:
 Bygningstype: Garasjeuthus anneks til bolig
 Næringsgruppe: Annet som ikke er næring
 Bygningsstatus: Tatt i bruk
 Energikilder:
 Oppvarming:

Bebygd areal: 0 Ant. boliger: 0
 Bruksareal bolig: 0 Ant. etasjer: 1
 Bruksareal annet: 16 Vannforsyning:
 Bruksareal totalt: 16 Avløp:
 Bruttoareal bolig: 0 Har heis: Nei
 Bruttoareal annet:
 Bruttoareal totalt: 0

Datoer
 Rammetillatelse:
 Igangsettingstillatelse:
 Tatt i bruk:
 Midlertidig brukstillatelse:
 Ferdigattest:

Etasjer

Etasje	Antall boenheter	BRA bolig	BRA annet	BRA totalt	BTA bolig	BTA annet	BTA totalt
H01	0	0	16	16	0	0	0

Bruksenheter

Adresse	Bruksenhetsnummer	Bruksenhetstype	Bruksareal	Ant. rom	Kjøkkentilgang	Bad	WC	Matrikkelenhet
		Unummerert bruksenhet	0	0		0	0	62/6

Teig 1 (Hovedteig) 62 / 6

Målestokk 1:5 000
EUREF89 UTM Sone 33

7580000

7579800

7579600

7579400



200m

471800

472000

472200

472400

472600

472800

473000

+62/7-8

+62/3

+62/17

+62/22

+62/23

+62/12

+62/1

+62/13

+Mnr mangler

+Mnr mangler

+Mnr mangler

+62/18

+62/4

+62/16

+62/2

+Mnr mangler

+Mnr varn mangler

+62/5

+62/25

+62/14

+62/1

471800

472000

472200

472400

472600

472800

473000

+61/22

+61/17

+61/2

+61/7

+62/9

+62/5

+62/3

+62/6

+62/19

+61/3

+61/17

+61/4

+61/25

+61/24

+61/2

+62/11

+62/15

+62/4

+Mnr mangler

+61/26

+61/11

+61/10

+61/13

+61/20

+61/5

+Mnr mangler

+Mnr mangler

+61/15

+61/2

+61/7

+Mnr mangler

+61/15

+61/2

+61/7

+Mnr mangler

+61/15

+61/2

+61/7

+Mnr mangler

+61/15

+61/2

+61/7

+Mnr mangler

+61/15

+61/2

+61/7

+Mnr mangler

+61/15

+61/2

+61/7

+Mnr mangler

+61/15

+61/2

+61/7

+Mnr mangler

+61/15

+61/2

+61/7

+Mnr mangler

+61/15

+61/2

+61/7

+Mnr mangler

+61/15

+61/2

+61/7

+Mnr mangler

+61/15

+61/2

+61/7

+Mnr mangler

+61/15

+61/2

+61/7

+Mnr mangler

+61/15

+61/2

+61/7

+Mnr mangler

+61/15

+61/2

+61/7

+Mnr mangler

+61/15

+61/2

+61/7

+Mnr mangler

+61/15

+61/2

+61/7

+Mnr mangler

+61/15

+61/2

+61/7

+Mnr mangler

+61/15

+61/2

+61/7

+Mnr mangler

+61/15

+61/2

+61/7

+Mnr mangler

+61/15

+61/2

+61/7

+Mnr mangler

+61/15

+61/2

+61/7

+Mnr mangler

+61/15

+61/2

+61/7

+Mnr mangler

+61/15

+61/2

+61/7

+Mnr mangler

+61/15

+61/2

+61/7

+Mnr mangler

+61/15

+61/2

+61/7

+Mnr mangler

+61/15

+61/2

+61/7

+Mnr mangler

+61/15

+61/2

+61/7

+Mnr mangler

+61/15

+61/2

+61/7

+Mnr mangler

+61/15

+61/2

+61/7

+Mnr mangler

+61/15

+61/2

+61/7

+Mnr mangler

+61/15

+61/2

+61/7

+Mnr mangler

+61/15

+61/2

+61/7

+Mnr mangler

+61/15

+61/2

+61/7

+Mnr mangler

+61/15

+61/2

+61/7

+Mnr mangler

+61/15

+61/2

+61/7

+Mnr mangler

+61/15

+61/2

+61/7

+Mnr mangler

+61/15

+61/2

+61/7

+Mnr mangler

+61/15

+61/2

+61/7

+Mnr mangler

+61/15

+61/2

+61/7

+Mnr mangler

+61/15

+61/2

+61/7

+Mnr mangler

+61/15

+61/2

+61/7

+Mnr mangler

+61/15

+61/2

+61/7

+Mnr mangler

+61/15

+61/2

+61/7

+Mnr mangler

+61/15

+61/2

+61/7

+Mnr mangler

+61/15

+61/2

+61/7

+Mnr mangler

+61/15

+61/2

+61/7

+Mnr mangler

+61/15

+61/2

+61/7

+Mnr mangler

+61/15

+61/2

+61/7

+Mnr mangler

+61/15

+61/2

+61/7

+Mnr mangler

+61/15

+61/2

+61/7

+Mnr mangler

+61/15

+61/2

+61/7

+Mnr mangler

+61/15

+61/2

+61/7

+Mnr mangler

+61/15

+61/2

+61/7

+Mnr mangler

+61/15

+61/2

+61/7

+Mnr mangler

+61/15

+61/2

+61/7

+Mnr mangler

+61/15

+61/2

+61/7

+Mnr mangler

+61/15

+61/2

+61/7

+Mnr mangler

+61/15

+61/2

+61/7

+Mnr mangler

+61/15

+61/2

+61/7

+Mnr mangler

+61/15

+61/2

+61/7

+Mnr mangler

+61/15

+61/2

+61/7

+Mnr mangler

+61/15

+61/2

+61/7

Areal og koordinater

Areal: 46 197,8

Arealmerknad: Hjelpelinje vannkant

Representasjonspunkt:

Koordinatsystem: EUREF89 UTM Sone 33

Nord: 7579789

Øst: 472446

Grensepunkt / Grenselinje

Ytre avgrensning

Løpenr	Nord	Øst	Grensemerke nedsatt i / Lengde (m)	Grensepunkttype / Linjeinformasjon	Målemetode	Nøyaktighet (SD i cm)	Radius
1	7579598,10	472358,44		Geometrisk hjelpепunkt 60,22 Hjelpelinje vannkant	32 Scannet fra kart: Rissfolie	200	200
2	7579645,65	472322,69		Geometrisk hjelpепunkt 6,52 Følger midten av elv eller bekk	32 Scannet fra kart: Rissfolie	200	200
3	7579650,57	472318,43		Geometrisk hjelpепunkt 18,60 Hjelpelinje vannkant	32 Scannet fra kart: Rissfolie	200	200
4	7579662,74	472305,78		Geometrisk hjelpепunkt 15,59 Følger midten av elv eller bekk	32 Scannet fra kart: Rissfolie	200	200
5	7579668,75	472291,55		Geometrisk hjelpепunkt 90,87 Hjelpelinje vannkant	32 Scannet fra kart: Rissfolie	200	200
6	7579663,73	472205,41		Geometrisk hjelpепunkt 77,01 Hjelpelinje vannkant	32 Scannet fra kart: Rissfolie	200	200
7	7579737,21	472205,63		Geometrisk hjelpепunkt 191,87	32 Scannet fra kart: Rissfolie	200	200
8	7579672,81	472386,37		Ukjent 94,93	55 Digitalisert på dig.bord fra strek-kart: Papirkopi	200	200
9	7579761,11	472421,22		Ukjent 178,85	55 Digitalisert på dig.bord fra strek-kart: Papirkopi	200	200
10	7579835,15	472258,42		Geometrisk hjelpепunkt 101,54 Hjelpelinje vannkant	32 Scannet fra kart: Rissfolie	200	200
11	7579930,36	472290,83		Geometrisk hjelpепunkt 282,32	32 Scannet fra kart: Rissfolie	200	200
12	7579862,61	472564,90	Jord	Stein med kors og vitner 31,16	55 Digitalisert på dig.bord fra strek-kart: Papirkopi	200	200
13	7579838,05	472545,72		Offentlig godkjent grensemerke 304,38	96 GNSS: Fasemåling (Real time kinematic)	13	

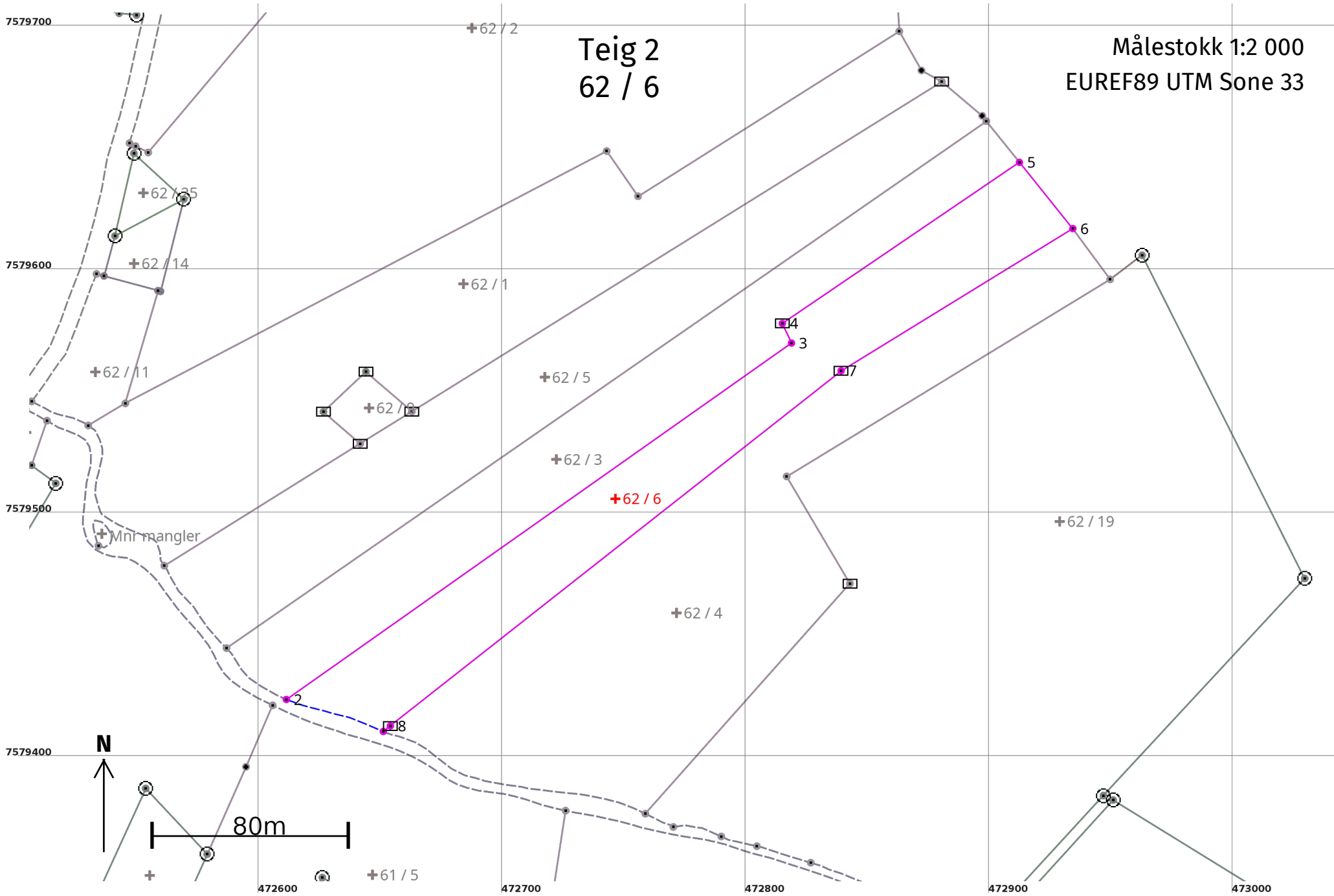

Areal og koordinater

Areal: 10 567,1

Arealmerknad: Hjelpelinje vannkant

Representasjonspunkt:

Koordinatsystem: EUREF89 UTM Sone 33

Nord: 7579507

Øst: 472747

Grensepunkt / Grenselinje

Ytre avgrensing

Løpenr	Nord	Øst	Grensemerke nedsatt i / Lengde (m)	Grensepunkttype / Linjeinformasjon	Målemetode	Nøyaktighet (SD i cm)	Radius
1	7579411,83	472651,46	41,98	Geometrisk hjelpepunkt Hjelpelinje vannkant	32 Scannet fra kart: Rissfolie	200	
2	7579424,96	472611,68	253,68	Geometrisk hjelpepunkt	32 Scannet fra kart: Rissfolie	200	
3	7579571,23	472818,95	8,85	Ukjent	55 Digitalisert på dig.bord fra strek-kart: Papirkopi	200	
4	7579579,24	472815,19	117,66	Jord Stein med kors og vitner	55 Digitalisert på dig.bord fra strek-kart: Papirkopi	200	
5	7579645,38	472912,50	34,91	Ukjent	55 Digitalisert på dig.bord fra strek-kart: Papirkopi	200	
6	7579618,20	472934,41	111,56	Ukjent	55 Digitalisert på dig.bord fra strek-kart: Papirkopi	200	
7	7579559,84	472839,33	235,53	Jord Stein med kors og vitner	55 Digitalisert på dig.bord fra strek-kart: Papirkopi	200	
8	7579414,08	472654,32	3,64	Jord Stein med kors og vitner	55 Digitalisert på dig.bord fra strek-kart: Papirkopi	200	



Adresse

Brennaveien 1201, 8313 KLEPPSTAD

Dato for energimerking

24.04.2026

Merkenummer

Energiattest-2026-286582

Bygningskategori

Småhus

Bygningsnummer

189712383

Gårdsnummer

62

Bruksnummer

6

Seksjonsnummer

—

Bruksenhetsnummer

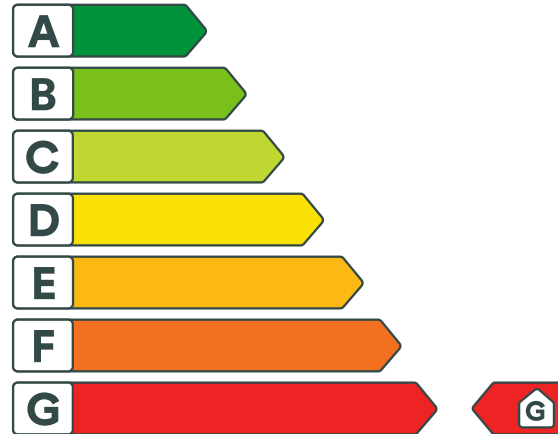
H0101

Energikarakteren

Energikarakteren angir hvor energieffektiv boligen er, inkludert oppvarmingsanlegget. Energikarakteren er beregnet ut fra den typiske energibruken for boligtypen. Beregningene er gjort ut fra normal bruk ved et gjennomsnittlig klima. Det er boligens energimessige standard og ikke bruken som bestemmer energikarakteren. Boligdata i denne attesten er beregnet ut fra opplysninger som er gitt av boligeier. Der opplysninger ikke er oppgitt, brukes typiske standardverdier for den aktuelle bygningstypen.



Boliginformasjon

Byggeår

1938

Bygningstype

Fritidsbolig

Bruksareal

80,0 m²

Oppvarmet bruksareal

80,0 m²

Oppvarmet etasje

2

Bygningsmateriale

Tre

Oppvarming

Elektrisitet, Ved

Ventilasjon

Naturlig ventilasjon

Energi

Beregnet vektet levert energi i normert klima er et nøkkeltall for å vurdere en bygnings energieffektivitet, der ulike energibærere (strøm, fjernvarme, varmepumpe) vekter ulikt.

Beregnet vektet levert energi i normert klima

Pr. KVM pr. år

559,35 kWh/m²
Beregnet levert energi i lokalt klima

Pr. KVM pr. år

694,31 kWh/m²

Totalt levert pr. år

55 545 kWh



Brennaveien 1201, 8313 KLEPPSTAD



Detaljering

Bygningsform Nei	Vegger Nei
Vindu Nei	Gulv Nei
Takkonstruksjon Nei	Ytterdører Nei
Energibruk Nei	Lekkasjetall Nei
Solceller Nei	



Brennaveien 1201, 8313 KLEPPSTAD



Tiltak

Tiltak utendørs

Tiltak 1: Montere automatikk på utebelysning

Det kan monteres fotocelle på utebelysningen slik at det automatisk går av/på etter dagslyset/mørket. Eller det kan monteres bevegelsessensor slik at lyset kun går på ved bevegelse og slås av automatisk etter forhåndsinnstilt tid.

Tiltak 2: Montere urbryter på motorvarmer

Det monteres urbryter (koblingsur) på motorvarmeren slik at den ikke står på mer enn nødvendig.

Tiltak 3: Termostat- og nedbørsstyring av snøsmelteanlegg

Snøsmelteanlegget er kun manuelt styrt, eller styres kun etter lufttemperatur. Det installeres automatikk slik at snøsmelteanlegget både er temperatur- og nedbørsstyrt. Det kan være i form av en temperatur- og snøføler i bakken, med temperatur- og fuktføler i luften. Snøsmelteanlegget aktiveres kun ved behov dvs. når det registreres nedbør og kulde samtidig.

Tiltak 4: Skifte til sparepærer på utebelysning

Sparepærer på 5, 7, 11, 15, og 20 W tilsvarer glødelamper på henholdsvis 25, 40, 60, 75 og 100 W. Sparepærer gir like mye lys som vanlige glødelamper, men bruker bare rundt 20% av energien. De varer dessuten lenger, 8.000-15.000 timer mot 1.000 - 2.500 timer for glødelamper.

Brukertiltak

Tiltak 5: Redusér innnetemperaturen

Ha en moderat innnetemperatur, for hver grad temperatursenkning reduseres oppvarmingsbehovet med 5 %. Mennesker er også varmekilder; jo flere gjester – desto større grunn til å dempe varmen. Ha lavere temperatur i rom som brukes sjelden eller bare deler av døgnet. Monter tetningslister rundt trekkfulle vinduer og dører (kan sjekkes ved bruk av myggspiral/røyk eller stearinlys). Sett ikke møbler foran varmeovner, det hindrer varmen i å sirkulere. Trekk for gardiner og persiener om kvelden, det reduserer varmetap gjennom vinduene.

Tiltak 6: Slå el.apparater helt av

Elektriske apparater som har stand-by modus trekker strøm selv når de ikke er i bruk, og må derfor slås helt av.

Tiltak 7: Luft kort og effektivt

Ikke la vinduer stå på gløtt over lengre tid. Luft heller kort og effektivt, da får du raskt skifta lufta i rommet og du unngår nedkjøling av gulv, tak og vegger.

Tiltak 8: Vask med fulle maskiner

Fyll opp vaske- og oppvaskmaskinen før bruk. De fleste maskiner bruker like mye energi enten de er fulle eller ikke.

Tiltak 9: Følg med på energibruken i boligen

Gjør det til en vane å følge med energiforbruket. Les av måleren månedlig eller oftere for å være bevisst energibruken. Ca halvparten av boligens energibruk går til oppvarming.

Tiltak 10: Bruk varmtvann fornuftig

Bytt til sparedusj hvis du ikke har. For å finne ut om du bør bytte til sparedusj eller allerede har sparedusj kan du ta tiden på fylling av ei vaskebøtte; nye sparedusjer har et forbruk på kun 9 liter per minutt. Ta dusj i stedet for karbad. Skift pakning på dryppende kraner. Dersom varmtvannsberederen har nok kapasitet kan temperaturen i berederen reduseres til 70gr.

Tiltak 11: Slå av lyset og bruk sparepærer

Slå av lys i rom som ikke er i bruk. Utnytt dagslyset. Bruk sparepærer, spesielt til utelys og rom som er kalde eller bare delvis oppvarmet.

Tiltak 12: Spar strøm på kjøkkenet

Ikke la vannet renne når du vasker opp eller skyller. Bruk kjeler med plan bunn som passer til platen, bruk lokk, kok ikke opp mer vann enn nødvendig og slå ned varmen når det har begynt å koke. Slå av kjøkkenventilatoren når det ikke lenger er behov. Bruk av microbølgeovn til mindre mengder mat er langt mer energisparende enn komfyren. Tin frossenmat i kjøleskapet. Kjøl- og frys skal avrimes ved behov for å hindre unødvendig energibruk og for høy temperatur inne i skapet / boksen (nye kjølekap har ofte automatisk avriming). Fjern støv på kjøleribber og kompressor på baksiden. Slå av kaffetraker når kaffen er ferdig traktet og bruk termos. Oppvaskmaskinen har innebygde varmelementer for oppvarming av vann og skal kobles til kaldvannet, kobles den til varmtvannet øker energibruken med 20 - 40 % samtidig som enkelte vaske- og skylleprosesser foregår i feil temperatur.

Tiltak 13: Tiltak utendørs

Monter urbryter (koblingsur) på motorvarmeren slik at den ikke står på mer enn nødvendig. Skift til sparepærer. Sparepærer på 5, 7, 11, 15, og 20 W tilsvarer glødelamper på henholdsvis 25, 40, 60, 75 og 100 W, og de varer dessuten lenger, 8.000-15.000 timer mot 1.000-2.500 timer for glødelamper. Det kan monteres fotocelle på utebelysningen slik at det automatisk går av/på etter dagslyset/mørket. Eller det kan monteres bevegelsessensor slik at lyset kun går på ved bevegelse og slås av automatisk etter forhåndsinnstilt tid. For snøsmelteanlegg som kun er manuelt styrt av/på eller ift. Lufttemperatur kan det installeres automatikk slik at snøsmelteanlegget både er temperatur- og nedbørsstyrt dvs. når det registreres nedbør og kulde samtidig.

Tiltak 14: Velg hvitevarer med lavt forbruk

Når du skal kjøpe nye hvitevarer så velg et produkt med lavt strømforbruk. Produktene deles inn i energiklasser fra A til G, hvor A er det minst energikrevende. Mange produsenter tilbyr nå varer som går ekstra langt i å være energieffektive. A+ og det enda bedre A++ er merkinger som har kommet for å skille de gode fra de ekstra gode produktene.

Tiltak på elektriske anlegg

Tiltak 15: Temperatur- og tidsstyring av panelovner

Evt. eldre elektriske varmeovner uten termostat skiftes ut med nye termostatregulerte ovner med tidsstyring, eller det ettermonteres termostat / spareplugg på eksisterende ovn. Dersom mange ovner skiftes ut bør det vurderes et system hvor temperatur og tidsinnstillinger i ulike rom i boligen styres fra en sentral enhet.

Bygningsmessige tiltak

Tiltak 16: Randsoneisolering av etasjeskillere

Kald trekk i randsonen av trebjelkelag kan utbedres ved å isolere bjelkelaget i randsonen. Utvendig kan man forsøke å tette vindsperra nederst på utsiden av veggen.

Tiltak 17: Isolering av innervegg mot uoppvarmet rom

Innervegg mot uoppvarmet rom i boligen isoleres.

Tiltak 18: Termografering og tetthetsprøving

Bygningens lufttetthet kan måles ved hjelp av metode for tetthetsmåling av hele eller deler av bygget. Termografering kan også benyttes for å kartlegge varmetap og lekkasjepunkter. Metodene krever spesialutstyr og spesialkompetanse og må utføres av fagfolk.

Tiltak 19: Montering tetningslister

Luftlekkasjer mellom karm og ramme på vinduer og mellom karm og dørblad kan reduseres ved montering av tetningslister. Lister i silikon- eller EPDM-gummi gir beste resultat.

Tiltak 20: Etterisolering av yttervegg

Yttervegg etterisoleres. Metode avhenger av dagens løsning. For å sjekke vindtetting av yttervegg anbefales termografering og tetthetsprøving.

Tiltak på sanitæranlegg

Tiltak 21: Isolere varmtvannsrør

Uisolerte varmtvannsrør isoleres for å redusere varmetapet.

Tiltak på varmeanlegg

Tiltak 22: Installere ny rentbrennende vedovn / peisinnsetts, alternativt pelletskamin

I gamle vedovner / peiser med dør utnyttes kun 30 - 55 % av energiinnholdet i veden, mens med nye rentbrennende vedovner / peisinnsetts (som kom på markedet i 1988) er virkningsgraden på 70 - 80 %. Alternativt kan den gamle vedovnen / peisen skiftes ut med en pelletskamin. Nye vedovner, peisinnsetts og pelletskaminer utnytter energien mer effektivt samt at røykgassforurensning og utslippene reduseres med inntil 90 % sammenlignet med gammel vedovn. De fleste pelletskaminer styres av en romtermostat, slik at man kan stille inn ønsket temperatur. Kaminen kan starte og slukke av seg selv, og mange kaminer kan også programmere inn ukeprogram, med f.eks. nattsenkning.

Om grunnlaget for energimerket

Enova er ansvarlig for energimerkeordningen. Energimerket beregnes på grunnlag av oppgitte opplysninger om boligen. For informasjon som ikke er oppgitt, brukes typiske standardverdier for den aktuelle bygningstypen fra tidsperioden den ble bygd i. Beregningsmetodene for energikarakteren baserer seg på NS 3031.

<https://www.enova.no/energimerking>



Spørsmål om energiattesten

Spørsmål om energiattesten, energimerkeordningen eller gjennomføring av energieffektivisering og tilskuddsordninger kan rettes til Enova Svarer.

For ytterligere råd og veiledning om effektiv energibruk se våre nettsider.

<https://www.enova.no>



Opplysninger til eigedomsmeklar

EM §6-7 Kommunale avgifter og eigedomsskatt

Kjelde: Vågan Kommune

Gjeld eigedom

Kommunenr.: 1865 **Gardsnr.:** 62 **Bruksnr.:** 6**Adresse:** Brennaveien 1201, 8313 KLEPPSTAD**Referanse:** 101260021

Kommunalt standardgebyr for eigedommar som det er bygd på, og som er knytt til kommunalt/interkommunalt tenestetilbod

Avgift	Grunnlag	Årleg avgift
Eigedomsskatt		1489

ATTERHALD VED UTLEVERING AV INFORMASJON I SAMBAND MED EIGEDOMSFØRESPURNADER.

Vi tar atterhald om at det kan vere avvik i registra/karta/arkiva våre når det gjeld den faktiske situasjonen og at det kan ligge føre forhold omkring eigedom og bygningar som kommunen ikkje er kjend med. Dei som brukar informasjonen, må derfor vere medviten på samanheng og føremål som han blir nytta i, og bruke informasjonen kritisk.

Papirutskrifter frå det digitale kartverket kan innehalde liner som lett kan føre til misforståingar. Dette gjeld ofte karttema som leidningar og eigedomsgrenser som i mange tilfelle kan vere unøyaktige. Derfor må for eksempel ikkje gravearbeid på leidningar gjerast utan at leidningen i marka er påvist.

Kommunen kan ikkje stillast økonomisk ansvarleg for bruk av informasjon som blir oppgitt i samanheng med eigedomsføresurnader.



Vågan Kommune

Adresse Rådhuset, 8305

Telefon 75 42 00 00

Utskriftsdato: 13.04.2026

Opplysninger til eigedomsmeklar

EM S6-7 Tilknytting til veg, vatn og avlaup

Kjelde: Vågan Kommune

Gjeld eigedom

Kommunenr.: 1865 **Gardsnr.:** 62 **Bruksnr.:** 6

Adresse: Brennaveien 1201, 8313 KLEPPSTAD

Referanse: 101260021

Vatn	Eigedomen er tilknytta privat nett.
Avløp	Eigedomen er tilknytta privat nett.
Veg	Eigedomen er tilknytta privat veg.
Pålegg	Tilknytningsforhold ikkje vurdert.

Kommentar

Ikke registrert slamavskiller. Privat anlegg dersom det er innlagt vann.

ATTERHALD VED UTLEVERING AV INFORMASJON I SAMBAND MED EIGEDOMSFØRESPURNADER.

Vi tar atterhald om at det kan vere avvik i registra/karta/arkiva våre når det gjeld den faktiske situasjonen og at det kan liggje føre forhold omkring eigedom og bygningar som kommunen ikkje er kjend med. Dei som brukar informasjonen, må derfor vere medviten på samanheng og føremål som han blir nytta i, og bruke informasjonen kritisk.

Papirutskrifter frå det digitale kartverket kan innehalde liner som lett kan føre til misforståingar. Dette gjeld ofte karttema som leidningar og eigedomsgrenser som i mange tilfelle kan vere unøyaktige. Derfor må for eksempel ikkje gravearbeid på leidningar gjerast utan at leidningen i marka er påvist.

Kommunen kan ikkje stillast økonomisk ansvarleg for bruk av informasjon som blir oppgitt i samanheng med eigedomsførespurnader.

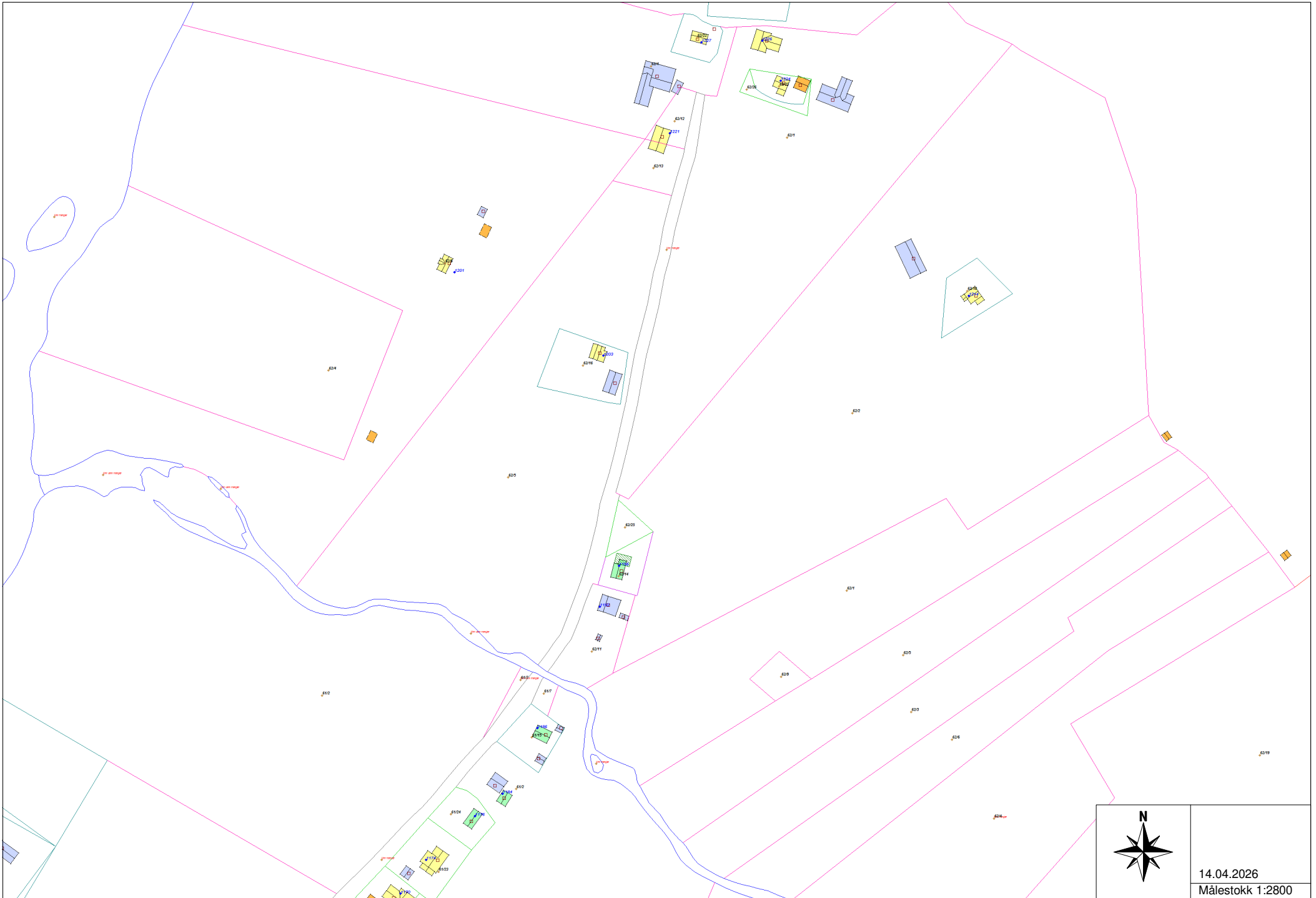

	
	14.04.2026 Målestokk 1:2800

Bygningstegninger er ikke funnet i kommunens bygningsarkiver.

Brukstillatelser eller ferdigattest er ikke funnet i kommunens bygningsarkiver.