

Storvøltjønnveien 24

1. Etasje



Bruksarealet inkluderer innvendige vegger og er større en summen av rommets gulvareal.
Planskissen er en illustrasjon over rominndeling, og er ikke i målestokk. Mindre avvik kan forekomme.



Sjekk gyldighet på rapport



TILSTANDSRAPPORT

Boligtype

Fritidsbolig

Adresse

Storvolltjønnveien 24

7370 BREKKEBYGD

5025/96/0/1/0/0

Rapportdato

20.05.2026

TG 0		0
TG 1		5
TG 2		8
TG 3		2
TG IU		0

Befaring utført den 11.05.2026 av:



Stian Kristiansen
Kristiansen Takst AS - WitsøSvea
Takst AS

Sertifisert takstmann

Skarpsnoveien
6
7374 Røros

+4795891797
post@kristiansentakst.no



Medlem av
NITO



Om rapporten

Rapporten følger den nye forskriften i avhendingsloven som ble gjeldene fra og med 01.01.2022 med revisjon i 2024 hva angår punkt 1 og 2:

1. Forskriften § 2-23 siste ledd trer i kraft 17. desember 2025.
2. De andre bestemmelsene i forskriften trer i kraft 1. januar 2026.

Denne rapporten er også i tråd med NS 3600: 2025 – Teknisk tilstandsanalyse ved omsetning av bolig der forskriften krever det, eller når den bygningssakkyndige selv velger det.

Takstrapporten er spesifikk for sertifiserte takstmenn.

Kunden/rekvirenten skal lese gjennom dokumentet før bruk og gi tilbakemelding til takstmannen hvis det finnes feil/mangler som bør rettes opp. Rapportens varighet er 1 år, og etter den tid bør takstmannen kontaktes for ny befaring og oppdatering.

Rapporten vil kun inneholde de bygningsdelene som hver enkelt takstmann har vurdert som vesentlig informasjon for det spesifikke oppdraget slik at forbrukere får et betryggende informasjonsgrunnlag før et boligkjøp.

Det er den enkeltes takstmann som er ansvarlig for at alle nødvendige bygningsdelene er tatt med i rapporten.



Takstmannens integritet

Denne rapporten er utarbeidet av en uavhengig takstmann uten bindinger til andre aktører i eiendomsbransjen. Takstmannen har verken et ansettelsesforhold til, eller økonomisk interesse i sin oppdragsgivers virksomhet.



Levetidsbetraktninger

Når det refereres til levetid er dette basert på takstmannens erfaringstall og Byggforskserien 700.320 Intervaller for vedlikehold og utskifting av bygningsdeler, SINTEF Byggforsk, 2007.

Levetidsbetraktningene beregnes med hovedvekt på takstmannens skjønnsmessige vurdering av den enkelte bygningsdelens antatte gjenstående levetid. Dette avhenger også av forskjellige faktorer som kan gjøre seg gjeldende når det gjelder værforhold og bruk. Levetiden vil variere noe dersom andre kriterier enn teknisk levetid, som for eksempel vedlikehold, estetikk, økonomi, sikkerhet, funksjon eller andre brukerønsker, er lagt til grunn. Alderen er kun en del av tilstandsgraden (TG) sammen med funksjonaliteten.

Forventet gjenværende brukstid vil kunne avhenge av tilstand, egenskaper, design, utførelse, gjennomført vedlikehold, alder, miljø (bruk og ytre påkjenninger), forventet framtidig slitasje og konsekvens ved brudd.

Alle bygningsdeler er under vedvarende aldring og forventet levealder er oppgitt under levetidsbetraktninger. I mange tilfeller kan levetid i praksis være både kortere og lengre. Graden TG2 er i enkelte tilfeller benyttet på forhold og bygningsdeler som ikke har synlig svekkelse, men der normal levetid er marginal eller har usikker restlevetid.



Tilstandsgradene

TG 0



Ingen avvik

Tilstandsgrad 0 gis når bygningsdelen ikke har noen avvik. Bygningsdelen skal være tilnærmet ny, ikke vise tegn på slitasje og det skal være lagt frem dokumentasjon på faglig god utførelse. Det er ingen merknader til delen.

TG 1



Mindre eller moderate avvik

Tilstandsgrad 1 gis når bygningsdelen har mindre avvik. Bygningsdelen skal bare ha normal slitasje, og strakstiltak skal ikke anses som nødvendig. Graden kan også brukes når delen er ny, men der dokumentasjon på faglig god utførelse mangler.

TG 2



Vesentlige avvik

Tilstandsgrad 2 gis når bygningsdelen har vesentlige avvik. Bygningsdelen skal enten ha feil utførelse, en skade eller symptomer på skade, sterk slitasje eller nedsatt funksjon. Graden gis når bygningsdelen trenger vedlikehold eller tiltak i nær fremtid. Graden skal også brukes når delen er gammel og det er grunn til å varsle om faren for skader på grunn av alderen, eller når det er grunn til å overvåke delen spesielt på grunn av fare for større skader eller følgeskader.

TG 3



Store eller alvorlige avvik

Tilstandsgrad 3 gis når bygningsdelen har store eller alvorlige avvik. Bygningsdelen har kraftige symptomer på forhold som man må regne med trenger utbedring straks eller innen kort tid. Graden skal også brukes ved påvist funksjonssvikt eller sammenbrudd.

TG IU



Ikke undersøkt

Hvis det ikke har vært mulig å undersøke bygningsdelen, for eksempel fordi krypekjelleren er uten inspeksjonsmulighet eller taket var tildekt med snø på undersøkelsestidspunktet, skal dette oppgis. For valg av tilstandsgrad gjelder de kriteriene som fremgår av den til enhver tid gjeldende bransjestandarden for teknisk tilstandsanalyse ved omsetning av bolig.

STORVOLLTJØNNVEIEN 24 - 5025/96/0/1/0/0



Eiers plikter i forkant av tilstandsanalysen:

Forut for tilstandsanalysen bør det foreligge en egenerklæring fra eier. Eier skal fremskaffe relevant dokumentasjon for boligen. Dette gjelder for eksempel kvitteringer, samsvarserklæringer, kontrollseddel fra brann/ feiervesenet etc.

Eier skal legge forholdene til rette for inspeksjon, inkludert å gi adgang til bygningsdeler og rom.



Nivå av analysen

- Tilstandsanalysen utføres ved grundige visuelle observasjoner kombinert med undersøkelser, nødvendige målinger, bruk av egnede instrumenter og registreringer.
- Det kan utføres inngrep i form av hulltaking i vegg eller etasjeskiller ved bad og i rom under terreng for undersøkelse av fukt ved mistanke til alvorlige avvik. (Ref. Forskrift til avhendingslova (tryggere bolighandel).
- Alle bygningsdeler som nevnt i rapporten vil bli undersøkt, med stor vekt på de områdene som takstmannen, erfaringsmessig, kjenner som svake punkter og hvor det kan oppstå konflikter i etterkant.
- I en tilstandsanalyse av f.eks leiligheter (andel, selveier og aksje) er enkelte bygningsdeler ikke inkludert, hvis de ikke er relevante for den aktuelle boligen.
- Den bygningssakkyndige skal flytte på tepper, møbler og annet inventar når det er nødvendig for å komme til det rommet eller den bygningsdelen som skal undersøkes. Dette gjelder likevel ikke for særlig tunge møbler og inventar, når disse ikke skjuler vesentlige installasjoner eller innretninger, og det heller ikke er andre grunner til å mistenke at flytting vil kunne avdekke vesentlige forhold

Selv om takstmannens analyser er svært grundig, kan det forekomme skjulte feil og mangler. For boliger er referansenivået for de ulike rom og bygningsdeler gitt som krav til tilstandsgrad TG 1, det vil si uten skader og fagmessig riktig utført og i henhold til gjeldende lov/forskrift som gjelder for den aktuelle boligen der ikke tilleggene angir annet. Generelt er referansenivået byggeforskrifter som var gjeldende når bygningen/bygningsdelen ble byggesøkt.

For alle TG 3 og TGIU anbefales det tiltak i form av ytterligere undersøkelser for å avdekke årsak og skadeomfang som grunnlag for et mer detaljert kostnadsoverslag.



Forutsetninger

- På bakgrunn av dagens strenge krav til fallsikring vil tak og takteking normalt besiktiges fra bakkenivå og eventuelt stige der dette er forsvarlig etablert. Svill og innvendige konstruksjoner vil ikke bli kontrollert med mindre dette anses som en ytterst nødvendighet og der dette er tilgjengelig.
- Svill, bindingsverk og lukkede konstruksjoner vil ikke bli kontrollert med mindre dette anses som en ytterst nødvendighet og der dette er tilgjengelig. Yttervegger, gulv på grunn, etasjeskillere og himling vil normalt ikke bli kontrollert med retningsmålere for og finne eventuelle skjevheter, med mindre dette er opplyst i rapporten.
- Det gjøres oppmerksomt på at møbler og inventar over 25kg ikke blir flyttet på under befaringen.
- Boligen er ikke isolasjonsvurdert da dette krever avansert teknologi.



Formål

Formålet med rapporten er å bidra til en enhetlig analyse og best mulig informasjon om boligen, som igjen vil føre til redusert konfliktnivå ved omsetning. Datagrunnlaget som kom frem ved tilstandsanalysen, kan også brukes til utarbeidelse av vedlikeholdsplaner og ved utleie.

For å unngå ulik tolkning av begreper som oppussing, vedlikehold, modernisering, rehabilitering med videre er det i rapporten konsekvent brukt begrepet tiltak. Tiltak er arbeider som skal til for å lukke et avvik. Rapporten erstatter ikke selgers opplysningsplikt eller kjøpers undersøkelsesplikt ved eierskifte. Tilstandsrapporten gir en beskrivelse og vurdering av byggverk og bygningsdeler som takstmannen har observert, og som har betydning ved eierskifte. Tilbakeholdt eller uriktig informasjon som har betydning for vurderingen, er ikke takstmannens ansvar. Rapporten er likevel ingen garanti for at det ikke kan finnes skjulte feil, skader og mangler.

Rapporten gir normalt ingen vurdering av boligens tilbehør, som hvitevarer, brunevarer og annet inventar. Dette gjelder også om tilbehøret er integrert. Produktnavn nevnes ikke.



Struktur og referansenivå

Rapportens omfang, struktur, metode og begrepsbruk følger i hovedsak Norsk Standard NS 3600:2025 (Teknisk tilstandsanalyse ved omsetning av bolig).

Normalt vil referansenivået være byggeskikken og tilstanden ved byggeåret for boligen eller bygningsdelen. Rapporten beskriver avvik, altså en tilstand som er dårligere enn referansenivået. Rapporten framhever normalt ikke positive sider ved boligen ut over det som fremgår av tilstandsgraden på rom og bygningsdeler. Ved TG0 og TG1 gis det normalt ingen begrunnelse for valg av tilstandsgrad, fordi bygningen eller bygningsdelen da bare har normal slitasje. For anbefalte tiltak ved TG2 og TG3 må leser av rapporten vurdere om tiltakene er nødvendige og lønnsomme. Den bygningssakkyndige skal også gi et sjablonmessig anslag på hva det vil koste å utbedre rom eller bygningsdeler som gis tilstandsgrad 3.

Tilstandsrapporten er basert på undersøkelsesnivå 1, som er laveste nivå. Dette betyr at tilstandsanalysen utføres ved visuelle observasjoner kombinert med undersøkelser, målinger og bruk av instrumenter og registreringer. Tilstandsanalysen omfatter ikke destruktive inngrep. Det kan utføres inngrep i vegg ved bad og i rom under terreng for undersøkelse av fukt ved mistanke om alvorlige avvik, samt at selger/ hjemmelshaver godkjenner inngrepet.



Tilleggsundersøkelser

Piper og ildsteder:

Grundig undersøkelse av piper og ildsteder anbefales utført i samråd med offentlige godkjenningsmyndigheter som for eksempel det lokale brann og feiervesenet.

Elektrisk anlegg og brannforebyggende tiltak:

Ved omsetning av bolig vil man ofte få endring i bruk av det elektriske anlegget. Takstmannen anbefaler på generelt grunnlag at en registrert elektroinstallatør foretar en kontroll av boliginstallasjon ved eierskifte.

Dette kan for eksempel være en rapport fra periodisk kontroll av boliginstallasjon i henhold til NEK 405-2, som omfatter kontroll av både det elektriske og det branntekniske anlegget.



Øvrig info

Svill og innvendige konstruksjoner kontrolleres normalt ikke.

Yttervegger kontrolleres normalt ikke med rettningsmålere med mindre det er mistanke om skjevheter/setningsskader.

Med mindre det fremgår at et rom eller en bygningsdel skal undersøkes med målinger, at det skal bores hull, at det skal stikkes i treverk eller annet, skal den bygningssakkyndige basere sine undersøkelser på det som er synlig.

Den bygningssakkyndige skal flytte på tepper, møbler og annet inventar når det er nødvendig for å komme til det rommet eller den bygningsdelen som skal undersøkes. Dette gjelder likevel ikke for særlig tunge møbler og inventar, når disse ikke skjuler vesentlige installasjoner eller innretninger, og det heller ikke er andre grunner til å mistenke at flytting vil kunne avdekke vesentlige forhold.

Alle bygningsdeler er under vedvarende aldring og forventet levealder er oppgitt under levetidsbetraktninger. I mange tilfeller kan levetid i praksis være både kortere og lengre. Graden TG2 er i enkelte tilfeller benyttet på forhold og bygningsdeler som ikke har synlig svekkelse, men der normal levetid er marginal eller har usikker restlevetid.

Boligens tilstandsgrader er satt ut ifra tilstanden på befaringsdagen. Det gjøres oppmerksomt på at enkelte elementer kan svikte eller forverres med tiden etter befaringdato.



Om boligen

Adresse: Storvolltjønneveien 24 , 7370, BREKKEBYGD

Matrikkel: 5025/96/0/1/0/0

Boligtype: Fritidsbolig

Byggeår: 1983

Tomt: 100 m²

Hjemmelshaver(e): Aashild Irene Straumann

Rekvirent: Selger koordinerte takstmann gjennom megler

Tilstede på befaring: Kun takstmann

Byggemetode: Grunnmur: Pilarer i lettklinkerblokker Veggkonstruksjon: Yttervegger oppført i reisverk. Fasade: Utvendig kledd med stående kledning. Innvendig overflater med panel. Takkonstruksjon: Sperretak. Taksperer montert i fallretning fra yttervegg til møne, avstivet med hanebjelker og w-takstoler. Taktekking: Taket er tekket med takpapp. Vinduer: Koblavindu med 1+1-lags glass fra byggeår. Ytterdør: Ytterdør i tre fra byggeår. Balkongdør med glassfelt.

Hvordan er boligen tilknyttet vann: Privat

Hvordan er boligen tilknyttet avløp: Septik

Adkomst: Privat

Overordnet faglig vurdering:

Boligen er i hovedsak som fra byggeåret og fremstår i teknisk god stand. Det gjøres oppmerksom på at enkelte elementer har passert normal forventet levetid, slik at vedlikehold/utbedring må påregnes i tiden som kommer. Forørig vises til beskrivelser og vurderinger for de enkelte bygningsdeler i rapporten. Det bemerkes at det i etasjeskillet er tegn på at skadedyr kan komme inn. Det anbefales utvidet kontroll for skadedyr i etasjeskillet.

Hindringer på befaringsdagen

Kaldloft ikke kontrollert grunnet mangel på adkomst via loftsluke.

Vesentlige endringer/oppgraderinger etter byggeår:

Kjøkken skiftet Montert el-bil lader

Øvrig informasjon om oppdraget



Areal/oppmåling

Arealmålingene i denne rapporten skal måles etter nåværende standard NS 3940 : 2023, men også måles og beskrives etter tidligere standard, NS 3940 : 2012. Dette er i henhold til forskriften Tryggere Bolighandel som ble gjeldende fra og med 01.01.2022.

Arealer oppgis i hele kvadratmeter i denne rapporten, og gjelder for det tidspunkt rapporten er datert. Større arealer enn nødvendige åpninger for trapp, heissjakter og lignende regnes ikke med i etasjens areal. Rom som måles må være tilgjengelig, slik at det kan måles. Rommene kan stride mot byggeforskriftene, men likevel være måleverdige.

Noen rom kan ha skråhimling mot yttervegger. Dette er avgjørende for hvor mange m² som blir godkjent som måleverdig. Takhøyden i rommet må være minst 1,9 meter og bredden minst 60 cm. For deler av rommet med skråtak skal likevel arealet inntil 60 cm utenfor høyden på 1,9 meter tas med i målingen, dvs omliggende areal der høyden er lavere enn 1,9 meter.

Internt bruksareal (BRA-i): Bruksareal av boenheten innenfor omsluttende vegger. Bruksenheten kan bestå av flere boenheter. Alle selvstendige boenheter kategoriseres som BRA-i. Eksternt bruksareal (BRA-e): Bruksareal av alle rom som ligger utenfor boenheten/boenhetene, men som tilhører denne/disse. Innglasset balkong mv (BRA-b): Bruksareal av innglasset balkong tilknyttet boenheten. I BRA-b inngår også innglasset veranda eller altan. Veggarealet mellom innglasset balkong og annet bruksareal tillegges areal til innglasset balkong. Åpent areal (ikke bruksareal): Areal av terrasser og åpne balkonger tilknyttet boenheten. I åpent areal inngår også åpen veranda eller altan. Arealet måles til innside av rekkverk, brystning, parapet, skillevegg eller lignende avgrensning av arealet, eller som fotavtrykket der det ikke er ytre begrensninger som rekkverk ol.

Stovolltjønneveien 24			
BRA-i 59 m ²	BRA-e 26 m ²	BRA-b 0 m ²	Åpent areal (TBA) 40 m ²
Beskrivelse av BRA-i Stue, Kjøkken, Bad, 3 soverom og entré	Beskrivelse av BRA-e 2 utvendige boder, Utedo og redsakupshus	Beskrivelse av BRA-b	Beskrivelse av åpent areal Terrasse/platting og inngangsparti
BOLIGENS TOTALE BRA (BRA-i,BRA-e,BRA-b)			
BRA 85 m ²			

Merknader om areal: Boligen er målt opp etter ny standard NS3940:2023.

STORVOLLTJØNNVEIEN 24 - 5025/96/0/1/0/0



Oppsummert

Alle bygningsdeler med TG 2, TG 3 eller TG IU er oppsummert her. Dette gir et bedre bilde til leser av rapporten på hva man burde være ekstra obs på eller hvilke større mangler boligen har. Detaljert informasjon om eventuelle mangler vil du finne under de respektive bygningsdelene i rapporten.

8

Bygningsdeler med TG 2

TG 2

Grunnmur / fundamenter: Det registreres flere pilarer med skjevheter og setninger under boligen.

Taktekking og beslag: Mer enn halvparten av forventet brukstid er oppbrukt på taktekkingen. Det anmerkes noe mose på taket, utover dette ble det ikke observert tegn til lekkasjer eller skader. TG 2 settes på grunn av alder da taktekkingen har oppnådd forventet funksjonstid.

Takrenner og nedløp: Det ble avdekket isspreng i nedløpsrørene. Det vil si at falsene på nedløpene har delvis åpnet seg pga. isdannelse. Når falsene åpnes renner det vann ut og belaster fasaden. Det ble avdekket bulker og skader på nedløpsrørene.

Våtrom - Totalvurdering av overflater: Forholdene utgjør en risiko for fuktskader ved eventuell lekkasje. Særlig manglende sveising av belegget og utett rørgjennomføring svekker gulvets tettefunksjon.

Våtrom - Totalvurdering av sanitært utstyr og ventilasjon: Normalt vanntrykk og avløp fra vask og i dusj. Det anbefales jevnlig rensing av vannlås for og unngå tetting. Innredning med vask ikke forsvarlig festete til vegg. Mangelfull ventilasjon.

Våtrom - Totalvurdering av fuktsøk: Avvik (feil utførelse) avdekket, men ikke konstatert fuktskader. Det dusjes i lukket dusjkabinett slik at overflatene er ikke eksponert for fritt vann.

Piper / ildsteder: Ildfast plate mangler på gulvet under sotluke/feieluke på pipe. Sprekk i pipeelement ov tak.

VVS: Manglende klamring av røropplegg. utførelsen på røropplegget er ikke fagmessig utført. Vanninntak kommer under innredning på bad. Rørgjennomføringer i gulvet er ikke fagmessig utført. Det er trukket vannrør av typen plast mellom bad og kjøkken. Det er kun brukt det innvendige til rør-i-rør systemet. Det skal ved bruk av rør-i-rør også brukes ytter-rør. Overgangen mellom ytter og inner-rør skal tettes slik at eventuelt lekkasjevann føres til rom med sluk.

STORVOLLTJØNNVEIEN 24 - 5025/96/0/1/0/0

2

Bygningsdeler med TG 3

TG 3

Våtrom - Totalvurdering av membran, tettesjikt og sluk: Våtrommet må totalrenoveres. Alle forhold med tettesjikt, våtsone, sluk m.m. må dokumenteres.

Kostnadsestimat: Tiltak mellom 100.000 – 300.000

Etasjeskiller/gulv på grunn: Store/uakseptable ned- bøyninger/skjevheter. Det er målt alle hjørner pluss senter gulv i stue her registreres ikke noe større avvik målt differanse på 1 cm. Målt avvik mellom fra stue til under vindu på soverom 2 er 10,5 cm. På soverom 1 registreres det 3,5 cm nivåforskjell. Ytterligere undersøkelser anbefales.

Kostnadsestimat: Tiltak mellom 50.000 – 100.000

0

Bygningsdeler med TG IU

TG IU

1

Dokumentasjon

Er det fremlagt dokumentasjon på utført reparasjoner, vedlikehold, installasjoner, ombygging eller lignende i boligen de siste 5 årene?

Nei

Kommentar:

Ingen dokumentasjon ble fremlagt. Uten de rette dokumentene er det vanskelig å kunne si noe om oppbyggingen av konstruksjonen. Det forutsettes at det som er renovert er etter gjeldene regelverk ved vurdering av hver enkelt bygningsdel.

Er selgers egenerklæring kontrollert?

Nei

2

Lovlighet

Er dagens bruk av boligen i samsvar med byggegodkjente tegninger?

Boligens planløsning og ulovlighetsmangler er kontrollert opp mot kommunepakken. Siste godkjente bygningstegninger samsvarer med dagens utforming av boligen.

Er det fremlagt ferdigattest / midlertidig brukstillatelse?

Nei

Kommentar:

Det er innhentet kommunale dokumenter og det fremkommer ingen attester for denne boligen.

Er det avvik i forhold til rømningsvei, brannceller, dagslysflate, takhøyde eller andre forhold som kan medføre fare for helse, miljø og sikkerhet?

Nei

Kommentar:

Ingen merknader

Her vurderes fundament, søyler og piler dersom det er tilgjengelig. Byggegrunn angis hvis kjent. Dersom grunnmur vurderes, vurderer man om det er sprekker, riss, avskalling, skjevheter eller setninger. Grunnundersøkelser foretas ikke.

Type fundament/grunnmur:

Pilarer

Er det synlige sprekker/riss, skader eller skjevheter?

Ja

Kommentar:

Det registreres setninger og skjevheter i enkelte piler.

Totalvurdering av grunnmur og fundament**Kommentar:**

Det registreres flere piler med skjevheter og setninger under boligen.

Anbefalte tiltak / ytterligere undersøkelser anbefales?

Ja

Kommentar:

Det anbefales tiltak for å rette opp skjevheter og setninger i piler

Levetid:

 Normal tid før utbedring av betongvegg eller murt vegg av blokker er 20-60 år.

Bilde:

Skjevheter i pilar.

Her vurderes om utvendig kledning / fasader har skader. Det gjøres tilfeldige stikktagninger i treverk fra bakkenivå. Detaljer og fagmessig utførelse er vurdert. Det vurderes også om tegn til svikt/skader i bærende konstruksjoner. Det gjøres tilfeldige stikktagninger i treverk fra bakkenivå. Yttervegger er ikke isolasjonsvurdert da dette krever avansert teknologi.

Er det gjennomført arbeider etter opprinnelige byggeår?

Nei

Fasade

Stående trekledning

Er det synlige sprekker / riss / skjevheter / setninger?

Ja

Kommentar:

Ved visuell kontroll, kombinert med stikktagninger i kledningen fra bakkenivå registreres sprekker og slitte overflater, spesielt på værsiden. Som følge av dette må utvendige fasader påregnes noe hyppigere vedlikeholdsintervall i tiden som kommer.

Er det observert fuktskade / sopp / råte?

Nei

Musetetting?

Nei

Lufting av kledning?

Ja

Totalvurdering av yttervegger**Kommentar:**

Utvendig kledning består av liggende/stående trekledning. Ingen skader eller avvik avdekket ved visuell kontroll. Kun behov for normalt periodisk vedlikehold.

Det må påregnes noe vedlikehold/overflatebehandling.

Det anbefales å gå over og etablere musesperre der dette mangler.

Levetid:

⚠ Normalt intervall for maling av ytterkledning er 10-12 år. Normal levetid (utskifting) for panel fra 40 - 60 år.

⚠ Normal tid før reparasjon av bindingsverk av tre er 40-80 år.

Her vurderes vinduer og ytterdører med hensyn til skader, lukkemekanismer, punkteringer og utvendige beslag. Kontrollere vinduenes og dørenes plassering i veggen, og vurdere om detaljene er egnet til å sikre mot vanninntrengning i konstruksjonen. Innvendige dører blir visuelt kontrollert og enkelt funksjonstestet. Det foretas stikkprøving av åpne/lukkemekanismer for tilfeldig valgte vinduer. Det presiseres at det ikke nødvendigvis er alle vinduer og dører på en bolig som er tilgjengelig for kontroll. Vinduer og dører vurderes også ut i fra alder.

Generell beskrivelse av vinduer

Trekarms koblavinduer med 1+1-lags glass fra byggeår.

Generell beskrivelse av dører

Ytterdøren i heltre fra byggeår.

Boddør i heltre fra byggeår.

Balkongdør med glassfelt fra 2014.

Innvendige dører av heltre.

Er det gjennomført arbeider etter opprinnelige byggeår?

Ja

Kommentar:

Det er registrert datostemplinger fra: Balkongdør er byttet i 2014

Ble det registrert punkterte glass?

Nei

Totalvurdering av vinduer / dører

Kommentar:

Det ble ikke registrert noen punkterte vindusglass under befaringsdagen. Det ble foretatt en enkel funksjonstest av tilfeldig valgte vinduer i boligen. Det ble ikke bemerket skader eller behov for tiltak utover normalt vedlikehold på befaringsdagen. Det bemerkes noe harde pakninger og pakninger som ikke dekker hele karmen med påfølgende luftlekkasje.

Ved enkel funksjonstest av ytterdør/ veranadør fungerte lukke- og låsemekanisme som normalt. Det ble ikke registrert skader eller tegn til "kniping" i karm. Dører fremstår i god stand.

Anbefalte tiltak / ytterligere undersøkelser anbefales?

Ja

Kommentar:

Det anbefales smøring og justering av vinduer og dører.

Det anbefales å skifte pakninger å enkelte vinduer.

Levetid:

⚠ Normal tid før utskifting av trevindu er 20-60 år.

⚠ Normal tid før vedlikehold av trevindu er 2-6 år.

⚠ Normal tid før kontroll og justering av vinduer, hengslede er 2-8 år.

⚠ Normal tid før utskifting av tredører og aluminiumsdører er 20-40 år.

⚠ Normal tid før kontroll og justering av tredører er 2-8 år.

Her vurderes om det er sprekker og råte. Rekkverk vurderes i forhold til høyder og barnesikring. Fallforhold og eventuell tekking vurderes ikke med mindre tekkingen er fritt eksponert. Rekkverkshøyde og åpninger undersøkes mot gjeldende byggt teknisk forskrift på befaringstidspunktet (Referansenivå TEK 17, 1,0 m).

Type:

Etablert terrasse

Er det synlige tegn til feilkonstruksjon?

Nei

Er det etablert rekkverk?

Ja

Er rekkverkshøyden forskriftsmessig?

Ja

Kommentar:

Da avstanden fra ferdig gulv på terrassen til underliggende terreng er under 50 cm er det ingen krav til rekkverk.

Er balkongen/terrassen/plattinger tekket?

Nei

Totalvurdering av balkong / terrasse**Kommentar:**

Det er observert på befaringen bruk av impregnerte materialer. Det ble ikke avdekket vesentlige skader eller avvik utover normal slitasje. Kun behov for normalt periodisk intervall for vedlikehold. Treramme i impregnerte materialer med spaltegulv og langsgående rekkverk.

Anbefalte tiltak / ytterligere undersøkelser anbefales?

Ja

Kommentar:

Det må påregnes noe vedlikehold/overflatebehandling på terrasse under tak.

Levetid:

⚠️ Normalt intervall for overflatebehandling av verandaer/terrasser i tre er 5-9 år.

⚠️ Gjennomsnittlig levealder impregnert materialer er 20-30 år.

Her gjøres en utvendig visuell kontroll med hensyn til synlige råteskader, og svai / svanker som kan tyde på svekkelser. Sjekken av takkonstruksjonen er sett i sammenheng med observasjoner fra loft der hvor dette er tilgjengelig.

Takkonstruksjon:

Saltak

Inspisert fra:

På taket, Innvendig himling

Er det synlige tegn til skader som nedbøyning/skjevheter, på synlige deler av takkonstruksjonen?

Nei

Totalvurdering av takkonstruksjon**Kommentar:**

Konstruksjonen er en lukket sperrekonstruksjon uten mulighet for inspeksjon. Ingen tegn til svikt eller skader ved inspeksjon av himling.

Her gjøres en utvendig kontroll av taktekking med hensyn til materialvalg, innfesting og overganger. Gjennomføringer i taktekkingen kontrolleres fra innsiden der dette er mulig. Tilstand på vindskier kontrolleres i forhold til materialvalg, skader og råte. Er det etablert fastmonterte stigetrinn? Er det heldekkende beslag på pipegjennomføringen? Der det er tilgang til loft gjøres en innvendig inspeksjon med hensyn til lekkasjer. Der taktekking ikke er tilgjengelig for visuell kontroll kan TG angis på bakgrunn av alder og materialvalg. Vurderingen baseres fra bakkenivå med mindre det er sikkerhetsmessig forsvarlig å kontrollere på taket.

Er det gjennomført arbeid etter opprinnelige byggeår?

Nei

Inspisert fra:

På selve taket

Taktekking:

Takshingel

Er det synlige avvik på beslag/inndekning rundt pipe og andre takgjennomføringer?

Ja

Kommentar:

Beslag rundt pipe har løsnet fra singel. Dette kan medføre at vann kan trekke inn i konstruksjonen. Spesielt på vintertid med snø som smelter på taket.

Det registreres en del rust på pipebeslag.

Er det registrert skader på vindskier eller andre takutstikk?

Nei

Totalvurdering av taktekking og beslag**Kommentar:**

Mer enn halvparten av forventet brukstid er oppbrukt på taktekkingen.

Det anmerkes noe mose på taket, utover dette ble det ikke observert tegn til lekkasjer eller skader. TG 2 settes på grunn av alder da taktekkingen har oppnådd forventet funksjonstid.

Levetid:

⚠ Normal levetid på mekanisk festet takpapp er mellom 15-35 år.

⚠ Normal tid for reparasjon av mekanisk festet takpapp er mellom 5-15 år.

Her vurderes om det er synlig rustdannelser, mekanisk skade e.l. Alder og materialvalg vurderes i henhold til normal funksjonstid. TG angis på bakgrunn av den faktiske tilstanden. Avløp for overvann omfattes ikke av undersøkelsen, da dette ligger under bakkenivå. Innvendige nedløp på flate tak vurderes ikke da dette normalt er skjult i vegg/sjakt e.l.

Type renner/nedløp:

Plastbelagt stål

Totalvurdering av renner og nedløp**Kommentar:**

Det ble avdekket isspreng i nedløpsrørene. Det vil si at falsene på nedløpene har delvis åpnet seg pga. isdannelse. Når falsene åpnes renner det vann ut og belaster fasaden.

Det ble avdekket bulker og skader på nedløpsrørene.

Anbefalte tiltak / ytterligere undersøkelser anbefales?

Ja

Kommentar:

Det anbefales bytte av de delene som er utette/ ødelagte.

Levetid:

Normal tid før utskifting av takrenner/nedløp i sink eller plastbelagt stål er 25-35 år.

Beskrivelse av våtrommets overflater

Våtromsbelegg på gulv, våtromsplater og malt panel på vegg. Malt panel i himling.

Er det utført arbeider på våtrom etter byggeår?

Nei

Kommentar:

Undertegnede er ikke gjort kjent med at det er utført noen arbeider etter byggeår.

Overflater

Se etter forhold som kan indikere fuktskade, som for eksempel råte, muggvekst, oppsprekking, svelling og fuktkrevende insekter

Er det skader eller andre avvik på overflater?

Ja

Kommentar:

Det registreres hull i panelet der hvor vannrør til kjøkken er tredd igjennom. gjennomføringen er ikke fagmessig utført. Det er skåret ut en luke i gulv under vask/innredning denne er montert på plass, men Våtromsbelegget har feil utførelse på oppkant mot vegg, og det mangler oppkant rundt pipe.

Er det fall til sluk?

Nei

Kommentar:

Det er utført med laser en kontroll av våtrommets fall mot sluk. Det er målt fra topp overflate ved dørterskel til topp overflate forkant dusjkabinett. Det registreres tilnærmet flatt fall.

Totalvurdering av overflater**TG 2** **Kommentar:**

Forholdene utgjør en risiko for fuktskader ved eventuell lekkasje. Særlig manglende sveising av belegg og utett rørgjennomføring svekker gulvets tettefunksjon.

Levetid:

⚠ Antatt normal forventet levetid for baderomspanel er 10-20 år.

⚠ Antatt normal forventet levetid for gulvbelegg på våtrom er 15-35 år.

Membran, tettesjikt og sluk

Membran og tettesjikt vurderes ved å åpne slukrist, eventuelt ut i fra andre steder man kan komme til membranen uten å gjøre fysiske inngrep. Alder på membran vurderes i forbindelse med tilstandsgrad. På generelt grunnlag informeres det om at tekking (membran og mansjetter) ikke er kontrollerbare fordi dette bare kan gjøres ved å demontere fliser. Denne type destruktive undersøkelser blir aldri foretatt ved en tilstandskontroll for eierskifterapport. Det forutsettes/forventes at bruk av tett eventuell membran er benyttet som fuktsikring bak og under flis. I tillegg undersøkes om det er tilstrekkelig fall til sluk. Anbefalt fall på badegulv er 1:100 og 1:50 lokalt i dusjsone.

Er sluk tilgjengelig for inspeksjon?

Ja

Kommentar:

Grunnet plassering av dusjkabinett er det ikke mulig å foreta rengjøring av sluket i dusjonen. Det var mulig å besiktige utførelse vedrørende tettedetaljer.

Er det synlig mansjett/ våtrombelegg under klemring i sluk?

Ja

Kommentar:

Gulvbelegget er lagt under klemring i sluk.

Totalvurdering av membran, tettesjikt og sluk

TG 3 

Kommentar:

Våtrommet må totalrenoveres. Alle forhold med tettesjikt, våtsone, sluk m.m. må dokumenteres.

Kostnadsestimat:

Tiltak mellom 100.000 – 300.000

Levetid:



Antatt normal levetid for plastsluk 30-50 år.



Antatt normal forventet levetid for våtromspanel er 10-20 år.



Antatt normal forventet levetid for gulvbelegg på våtrom er 15-35 år.

Sanitært utstyr og ventilasjon

Her vurderes rør med vannstand i sluk ved tapping av tilknyttet utstyr. Avrenning vurderes ved åpen vannkran i servant/dusj. For skjulte anlegg uten dokumentasjon på utførelse vurderes kvalitet og alder. Sanitær vurderes ut fra riss, sprekker, svelling, skjolder og merker etter avdrypp.

Tilstand på sanitært utstyr (skader, vanntrykk, avrenning)

Vannrør av plast, plastavløp. Ingen avvik med vanntrykk eller avrenning i servant eller dusjsone.

Innredning fremstår i god stand og uten vesentlige avvik utover normal brukslitasje.

Det bemerkes svak/dårlig innfestning av innredning da denne er løs fra vegg i overkant.

Er det etablert avtrekk og lufttilførsel?

Ja

Kommentar:

Det er kun naturlig avtrekk på badet.

Det er ingen tegn til tilluft til våtrommet.

Sanitærutstyr:

Dusjkabinett, Innredning med servant

Totalvurdering av sanitært utstyr og ventilasjon



Kommentar:

Normalt vanntrykk og avløp fra vask og i dusj. Det anbefales jevnlig rensing av vannlås for og unngå tetting. Innredning med vask ikke forsvarlig festete til vegg. Mangelfull ventilasjon.

Levetid:

- ❗ Forventet levetid på varmtvannsbereder er 25 år.
- ❗ Forventet levetid på rørinstallasjon er 30-50 år.
- ❗ Antatt normal levetid for blandeventil 10-25 år.
- ❗ Antatt normal levetid for plastrør 25-50 år.
- ❗ Antatt levetid for utskifting av tappebatterier er mellom 10-30 år
- ❗ Antatt levetid for utskifting av klosett og servanter er mellom 20 og 50 år.

For å undersøke om våtrommet har fuktskade skal den bygningssakkyndige bore et hull med diameter på minimum 73 mm fra et tilstøtende rom eller fra undersiden.

Er det utført fuktmåling / hulltaking og/eller er innvendige konstruksjon inspisert?

Nei

Kommentar:

Da våtrommet ikke har vært i bruk over lengre tid er det ikke utført fuktmåling/ hulltaking fra tilstøtende rom.

Fuktsøk

Her vurderes fukt. Fuktmåling utføres ved å kontrollere fra tilstøtende rom og underliggende himling hvis dette er mulig. Fuktsøk utføres normalt ikke inne på våtrom med flisbelagte overflater, men i tilstøtende konstruksjon. Visuell kontroll av overflatene utføres for å se etter tegn til svikt/fuktskader.

Totalvurdering av fuktsøk



Kommentar:

Avvik (feil utførelse) avdekket, men ikke konstatert fuktskader. Det dusjes i lukket dusjkabinett slik at overflatene er ikke eksponert for fritt vann.

Anbefalte tiltak / ytterligere undersøkelser anbefales?

Ja

Kommentar:

Våtrommet anbefales renoveret for å tilfredsstillere krav til tetthet på våtrom.

Her undersøkes synlige skader på pipe. Kontroll av avstand og tilgjengelighetskrav for skorstein, samt feieluke. Tetthet og funksjon kontrolleres ikke. Skorsteiner over tak skal inspiseres når den bygningssakkyndige mener det er sikkerhetsmessig forsvarlig. Se etter avskalling, vurderer fuger og beslag, stabilitet og om høyden er forskriftsmessig. Hvis skorsteinen må inspiseres fra takfot, luke eller bakkeplan, gjøres det en skjønnsmessig vurdering av forholdene.

Type pipe:

Element

Er det fremlagt rapport fra brann/feiervesen?

Nei

Er det påvist avvik som ikke er lukket/utbedret?

Nei

Totalvurdering av piper/ildsteder**Kommentar:**

Ildfast plate mangler på gulvet under sotluke/feieluke på pipe.
Sprekk i pipeelement ov tak.

Levetid:

⚠ Gjennomsnittlig levealder for piper 20-60 år.

Bilde

Sprekk i pipeløpet over tak.

Etasjeskiller kontrolleres i forhold til nedbøyning, synlige svaier eller svanker. Bruk av krysslaser eller rettholt blir ikke benyttet med mindre dette er beskrevet.

Type:

Tre/bjelkelag

Er det observert eller målt skjevheter, svanker eller svikt?

Ja

Kommentar:

Det registreres generelt store skjevheter.

Totalvurdering av etasjeskille**Kommentar:**

Store/uakseptable ned- bøyninger/skjevheter.

Det er målt alle hjørner pluss senter gulv i stue her registreres ikke noe større avvik målt differanse på 1 cm.

Målt avvik mellom fra stue til under vindu på soverom 2 er 10,5 cm.

På soverom 1 registreres det 3,5 cm nivåforskjell.

Ytterligere undersøkelser anbefales.

Kostnadsestimat:

Tiltak mellom 50.000 – 100.000

Anbefalte tiltak / ytterligere undersøkelser anbefales?

Ja

Kommentar:

Det anbefales ytterligere kontroll av fundamenteringen på boligen

Det er registrert flere forhold som tyder på at skadedyr kan ta seg inn i boligen gjennom etasjeskillet. Det anbefales ytterligere kontroll i forbindelse med dette.

Levetid:

Normalt intervall for utbedring/reparasjoner av etasjeskiller i trebjelkelag 40 - 80 år.

Her vurderes om det er støvkondens, heksesot og svertesopp. Det vurderes også om det er knirk, fuktskjolder og fuktskader, spesielt under og rundt oppvaskmaskin, varmtvannsbereder og kjøleskap. Forøvrig vurderes, vanntrykk, avløp og røropplegg. Kjøkkeninnredningen vurderes med hensyn til riss, sprekker og alder.

Er det symptom på fuktskader i området rundt vask, kjøleskap eller oppvaskmaskin?

Nei

Kommentar:

Ved fuktsøk på de aktuelle punkter registreres det ingen forhøyede fuktverdier.

Fungerer avtrekk over stekesone?

Ja

Kommentar:

Det er etablert mekanisk avtrekk i egen kanal gjennom vegg.

Generell beskrivelse av innredning

Folierte skrog med profilerte fronter og heltre benkeplate.

Integrerte hvitevarer:

Kjøleskap, Platetopp, Stekeovn, Ventilator

Er det etablert komfyrvakt / automatisk vannstopper?

Ja

Kommentar:

Det er kun etablert komfyrvakt over stekesonen. Det anbefales etablert lekkasjevakt under skrog med vanninnstallasjoner.

Totalvurdering av kjøkken**Kommentar:**

Ved stikkprøvekontroll med fuktindikator på erfaringsmessig utsatte steder ble det ikke registrert negative fuktindikasjoner. Kjøkkenet vurderes å være i bruksmessig god stand med normal bruksslitasje.

Levetid:

⚠ Antatt normal levetid på blandeventil 10-25 år.

⚠ Normal levetid på kjøkkeninnredning 20-60 år.

⚠ Forventet levetid på varmtvannsbereder er 25 år.

Her vurderes ventilasjon ut ifra om det er avtrekk over tak eller via balansert luftbehandlingsaggregat, samt overstrømningsmulighet (tilluft) fra tilstøtende rom. Hvor er ventilasjonsaggregat eventuelt installert. Generell ventilering av oppholdsrom, våtrom og kjøkken. Ved synlige og tilgjengelige rør, sjekk materiale og sammenkoplingspunkter. Sjekk kondensisolasjon og termisk isolasjon. Lokalisering og sjekking av stoppekran. Stakeluker og lufting skal lokaliseres og undersøkes. Avløpskapasiteten skal undersøkes. Lukt fra avløpssystemet skal vurderes. Ved rør i rør, sjekk samleskap for tilgjengelighet, avløp til rom med sluk og foringsrør. Om materiale og type er kjent; vurder sammen med alder. For skjulte anlegg uten dokumentasjon vurderes kvalitet og alder. Det kontrolleres også hvordan boligen er oppvarmet.

Er det utført arbeider på vann eller avløpsledninger etter byggeår?

Ja

Kommentar:

Undertegnede er ikke gjort kjent med at det er utført noe arbeid med VVS, men på grunnlag av materialvalg og utførelse er det antatt at det er utført slike arbeider.

Er vanntrykk tilfredsstillende ved prøving av to tappesteder samtidig?

Ja

Kommentar:

Det er testet tilfredsstillende vanntrykk mellom kjøkken og bad.

Hvordan type oppvarming har boligen?

Elektrisk via panelovner

Vedovn

Ventilasjon:

Naturlig ventilasjon

Gjennomstrømning av tilluft

Ja

Er varmtvannsberederen kontrollert?

Ja

Kommentar:

Varmtvannsberederen er kontrollert uten noen avvik. lekkasjevann føres i lukket rom med sluk.

Bereideren er datert (2013) og rommer (50) liter.

Totalvurdering av VVS**Kommentar:**

Manglende klamring av røropplegg. utførelsen på røropplegget er ikke fagmessig utført.

Vanninntak kommer under innredning på bad. Rørgjennomføringer i gulvet er ikke fagmessig utført.

Det er trukket vannrør av typen plast mellom bad og kjøkken. Det er kun brukt det innvendige til rør-i-rør systemet. Det skal ved bruk av rør-i-rør også brukes ytter-rør. Overgangen mellom ytter og inner-rør skal tettes slik at eventuelt lekkasjevann føres til rom med sluk.

Anbefalte tiltak / ytterligere undersøkelser anbefales?

Ja

Kommentar:

I forbindelse med renovering av våtrommet anbefales det å skifte ut røropplegget.

Levetid:

⚠ Forventet levetid på varmtvannsbereder er 25 år.

⚠ Forventet levetid på rørinstallasjon er 30-50 år.

Bilde

Rørplegg.



Rørgjennomføringer i gulv.

Hvis det er mer enn fem år siden boligen sist hadde tilsyn, skal den bygningssakkyndige foreta en forenklet vurdering av det elektriske anlegget. Det kontrolleres etter tegn på termiske skader på kabler, brytere, downlights, stikkontakter og elektrisk utstyr. Sjekke at kabler er tilstrekkelig festet, samt kontrollere kabelinnføringer og hull i inntak og om sikringskap er tett så langt dette er mulig uten å fjerne kapslinger.

Type sikringer:

Jordfeilautomat, Overspenningsvern

Hvor er sikringskapet lokalisert?

Sikringskapet er etablert i utvendig bod ved inngangsdør.

Er det gjort arbeid på boligen etter originalt byggeår?

Ja

Kommentar:

Innstallasjon i forbindelse med nytt kjøkken.

Foreligger det samsvarserklæring?

Ja

Kommentar:

Det ligger samsvarserklæring inne i skapet. Denne gjelder To nye kurser. Et til koketopp og en til kjøkken

Er det kursfortegnelse i skapet?

Ja

Ble det funnet synlige avvik?

Nei

Kommentar:

Ingen bemerkninger

Spørsmål til selger: Løses sikringene ofte ut?

Ukjent

Spørsmål til selger: Har det vært brann, branntilløp eller varmgang i anlegget?

Ukjent

Hvordan er bereder tilkoblet strøm?

Berederen er datert før 2014 og koblet til med fast tilkobling.

Anbefalte tiltak / ytterligere undersøkelser anbefales?

Ja

Kommentar:

Anbefaler alltid en kontroll av EL-anlegget av EL-fagmann i forbindelse med eierskifte av bolig dette med bakgrunn i EL-sikkerhet og at takstmannen ikke innehar spesialkompetanse på EL-anlegg. Dersom EL-arbeider er utført etter 01. juli 1999 er det huseiers ansvar og oppbevare, eventuelt fremskaffe samsvarserklæring fra utførende elektriker.

Øvrig info:

Det elektriske anlegget er ikke Tilstandsgrad-vurdert da undertegnede ikke innehar den faglige kompetansen for vurdering av dette i henhold FEK §9 (Forskrift om elektroforetak og kvalifikasjonskrav for arbeid knyttet til elektriske anlegg og elektrisk utstyr).

Det er likevel foretatt en enkel vurdering av anlegget basert på selgers informasjon og besiktelse av synlige deler i boligen. Undersøkelsen er basert på spørsmål og punkter fra forskriften Tryggere Bolighandel som ble vedtatt 01.01.2022.

16**Brannslukkere og røykvarslere**

Alle boliger skal ha slokkeutstyr som husbrannslange, eller brannslukningsapparat med skum eller pulver. - Hvis et skumapparat er det eneste slokkeutstyr du har må dette være på minimum 6 liter med effektivitetsklasse på minst 21 A. Hvis du har pulverapparat som eneste slokkeutstyr må dette være på minst 6 kilo.

Er det brannslukkere i boligen?

Det er plassert en brannslukker fra 2022 på vegg i gangen.

Alle nye boliger skal ha brannalarmanlegg eller røykvarslere. Du må ha minst en røykvarsler i hver etasje. De skal være plassert slik at de kan oppdage og varsle om brann på kjøkken, i stua, sonen utenfor soverom og i sonen utenfor teknisk rom.

Er det etablert røykvarslere?

Det er plassert 3 brannslukkere 1 i stue, 1 i gangen og 1 på soverom 1

EGENERKLÆRINGSSKJEMA

Dato: 29.04.2026

Til orientering vil dette skjema være en del av salgsoppgaven

Meglerfirma	Nylander & Partners AS avd. Røros	Oppdragsnr.	13260029
Adresse	Storvolltjønneveien 24		
Postnr.	7370	Sted	BREKKEBYGD
Selgers navn	Rune Straumann		
Selgers navn	Aashild Irene Danielsen Straumann		

SPØRSMÅL FOR ALLE TYPER EIENDOMMER (spørsmål som besvares med «Ja», skal beskrives nærmere i «Beskrivelse»)

Innledende informasjon om salg av boligen

Er det dødsbo?

Nei Ja

Salg ved fullmakt?

Nei Ja

Har du kjennskap til eiendommen?

Nei Ja

I hvilket forsikringsselskap har du tegnet villa/husforsikring?:

Polise/avtalenr.:

Hvor lenge har du eid eiendommen?:

Når kjøpte du eiendommen?

Våtrom

1. Kjenner du til om det er feil ved våtrom, for eksempel sprekker, lekkasje, råte, lukt eller soppkader?

Nei Ja

Initialer selger:
R S

Initialer kjøper (ved oppgjørsopdrag):

2. Kjenner du til om det er utført arbeid på våtrom?

- Nei Ja, kun av faglært Ja, både av faglært og ufaglært Ja, kun av ufaglært

Beskriv hva som er utført av faglært, og av hvem:

Bade ble renoveret og bygd om i 2014 og ny vannledning med varmekabel fra vannpost Krane utvendig i 2021. Dette ble utført av Per Inge Skott (lokal entreprenør) El opplegg gjort av Røros Everk.

Beskriv hva som er utført av ufaglært:

Montering av varmtvannsbereder, montering av baderomsinnredning og dusjkabinett pluss avløpsrør.

Har du dokumenter fra de som utførte arbeidet som viser eller beskriver hva som ble utført, og av hvem?

- Nei Ja

Forklar

Vannledning Per Inge Skott (Vauldalen Gård) El opplegg Røros Everk

3. Ble det lagt nytt tettesjikt/membran?

- Nei Ja

4. Ble sluk skiftet?

- Nei Ja

Beskriv arbeidet som er utført:

Gulv byttet ut, nye avløpsrør montert, sluk på gulv montert og heldekkende gulvbelegg med ca.5 cm brett opp i veggen.

5. Har det blitt utført elektriske arbeider på våtrom, som for eksempel nye varmekabler, nytt el uttak eller liknende?

- Nei Ja, kun av faglært Ja, både av faglært og ufaglært Ja, kun av ufaglært

Beskriv hva som er utført av faglært, og av hvem:

Montert spotter i tak og el. uttak til varmtvannsbereder stikkontakt til panelovn og varmekabel i utvendig vannrør. Stikk og lysbryter.

Har du dokumenter fra de som utførte arbeidet som viser eller beskriver hva som ble utført, og av hvem?

- Nei Ja

Forklar:

Husker ikke.

Vann/Avløp/Rør

6. Kjenner du til om det er feil på vann/avløp, herunder rørbrudd?

Initialer selger:
R S

Initialer kjøper (ved oppgjørsopdrag):

Nei Ja

7. Kjenner du til om det har vært tilbakeslag, tett sluk eller lignende?

Nei Ja

8. Kjenner du til om det har vært utført arbeider på vann/avløp/rør?

Nei Ja, kun av faglært Ja, både av faglært og ufaglært Ja, kun av ufaglært

Beskriv hva som er utført av faglært, og av hvem:

Byttet vannrør fra ny utvendig stopp Krane.

Har du dokumenter fra de som utførte arbeidet som viser eller beskriver hva som ble utført, og av hvem?

Nei Ja

Forklar:

Per Inge Skott

9. Kjenner du til om det har vært utført kontroll på vann/avløp/rør?

Nei Ja

10. Kjenner du til om eiendommen har privat vannforsyning eller avløp, som septik, pumpekum, avløpskvern eller liknende?

Nei Ja

Beskrivelse:

Avløp kun i grunnen fra byggestart

Yttertak

11. Kjenner du til om det er feil/utettheter/lekkasje fra tak/takrenner/nedløp/beslag?

Nei Ja

12. Kjenner du til om det er utført arbeid på takteking/takrenner/beslag?

Nei Ja, kun av faglært Ja, både av faglært og ufaglært Ja, kun av ufaglært

Beskriv hva som er utført av ufaglært:

Nye takrenner og nedløp samtidig som det ble lagt skiferpapp ca. 2009

Har du dokumenter fra de som utførte arbeidet som viser eller beskriver hva som ble utført, og av hvem?

Nei Ja

Initialer selger:
R S

Initialer kjøper (ved oppgjørsoppdrag):

Forklar:

Det ble gjort på dugnad.

Piper og ildsteder

13. Kjenner du til om det er problemer med mur/pipe/ildsted, for eksempel dårlig trekk, sprekker, pålegg, fyringsforbud, innkledd pipe eller liknende?

Nei Ja

Mur/Fundament/Skjevheter

14. Kjenner du til om det er sprekker i mur/skjeve gulv/setningsskader eller liknende?

Nei Ja

Beskrivelse:

Det er noen pilarer som bør rettes opp på nordsiden.

Terrasser/Fasader/Vinduer

15. Kjenner du til om det er feil/utettheter/lekkasje i terrasser/fasade/vinduer?

Nei Ja

16. Kjenner du til om det er utført arbeid på terrasser/fasade/vinduer?

Nei Ja, kun av faglært Ja, både av faglært og ufaglært Ja, kun av ufaglært

Beskriv hva som er utført av ufaglært:

Malt og skiftet verandadør.

Har du dokumenter fra de som utførte arbeidet som viser eller beskriver hva som ble utført, og av hvem?

Nei Ja

Forklar:

Det har vi gjort selv

Kjeller/Underetasje/Krypkjeller

Har boligen underetasje, kjeller eller krypkjeller?

Nei Ja

18. Har det vært utført arbeid i forbindelse med drenering?

Nei Ja, kun av faglært Ja, både av faglært og ufaglært Ja, kun av ufaglært

Loft

20. Kjenner du til om det er gjort endringer på loftet (isolert, innredet, pusset opp, ombygget, bruksendret osv.)?

Nei Ja, kun av faglært Ja, både av Ja, kun av ufaglært

Initialer selger:

R S

Initialer kjøper (ved oppgjørsoppdrag):

faglært
og
ufaglært

Elektrisk Anlegg

21. Kjenner du til om det er feil ved det elektriske anlegget?

Nei Ja

22. Kjenner du til om det har vært utført arbeider på el-anlegget?

Nei Ja, kun av faglært Ja, både av faglært og ufaglært Ja, kun av ufaglært

Beskriv hva som er utført av faglært, og av hvem:

Nye kurser ifb. med oppgradering av kjøkken og bad pluss monter ladeboks til elbil utvendig.

Har du dokumenter fra de som utførte arbeidet som viser eller beskriver hva som ble utført, og av hvem?

Nei Ja

Forklar:

Røros Everk

23. Kjenner du til om det elektriske anlegget har vært undersøkt eller kontrollert av el-takstmann, el-installatør, eller det lokale el-tilsynet?

Nei Ja

Av hvem?:

Kontrollen ble utført ifb med utskifting av måler ca. 2022

Er eventuelle avvik blitt utbedret?:

Ja

Installasjoner (klimaanlegg, ventilasjon osv.)

24. Kjenner du til om det er feil ved slike installasjoner

Nei Ja

25. Kjenner du til om det har vært utført arbeider på slike installasjoner?

Nei Ja, kun av faglært Ja, både av faglært og ufaglært Ja, kun av ufaglært

26. Kjenner du til om det har vært utført kontroll av slike installasjoner?

Nei Ja

Oljetank

27. Kjenner du til om det er nedgravd oljetank på eiendommen?

Initialer selger:
R S

Initialer kjøper (ved oppgjørsoppdrag):

Nei Ja

28. Kjenner du til om det foreligger pålegg fra kommunen om å fjerne oljetanken?

Nei Ja

29. Kjenner du til om kommunen har gitt dispensasjon til at oljetanken kan bli liggende? For eksempel ved at den tømmes/saneres eller fylles igjen?

Nei Ja

Offentlige godkjenninger og utleiedel

30. Kjenner du til om det er innredet/bruksendret/bygget ut/lagt gulv/kledd vegger i andre deler av boligen?

Nei Ja

31. Kjenner du til andre endringer, som tilbygg, garasje, terrasse/balkong/veranda, bruksendring, fasadeendringer?

Nei Ja

Beskrivelse:

Vedbod på 8 M2 satt opp.

Kjenner du til om innredningen/bruksendringen/utbyggingen godkjent hos bygningsmyndighetene?

Nei Ja

32. Selges boligen med utleiedel, leilighet, hybel, eller tilsvarende?

Nei Ja

Skadedyr/Sopp/Mugg

33. . Kjenner du til om det er sopp/råte/mugg i boligen og/eller andre bygninger på eiendommen?

Nei Ja

34. Kjenner du til om det er insekter/skadedyr i eiendommen og/eller andre bygninger på eiendommen som skjeggkre, maur, biller, mus, rotter eller liknende?

Nei Ja

Radon

35. Er det foretatt radonmåling?

Nei Ja

Garasje/Carport

Har boligen garasje eller carport?

Nei Ja

Øvrige arbeider ved boligen (Skaderapporter, tilstandsvurderinger og arealmålinger)

38. Kjenner du til om det foreligger skaderapporter, tilstandsvurderinger eller målinger eller lignende om boligen, og hvor skaden og eventuell følgeskade, etter hva du vet, ikke er utbedret?

Nei Ja

39. Kjenner du til om det foreligger brukstillatelser eller ferdigattester for boligen, eiendommen og utførte tiltak?

Initialer selger:

R S

Initialer kjøper (ved oppgjørsoppdrag):

Nei Ja

Planer og offentlige godkjenninger

40. . Kjenner du til om det er forslag eller vedtatte reguleringsplaner/andre planer, nabovarsler/byggegodkjenninger/byggeplaner eller andre offentlige vedtak som kan medføre endinger i bruken av eiendommen eller eiendommens omgivelser?

Nei Ja

41. Kjenner du til om det er påbud/heftelser/krav/manglende tillatelser ved eiendommen?

Nei Ja

42. Kjenner du til om det er forhold i nabolaget som medfører plager eller sjenanse som det kan være relevant for kjøper å vite om?

Nei Ja

Andre relevante forhold

43. Kjenner du til om ufaglærte har utført arbeid på eiendommen som normalt bør utføres av faglærte, utover det som er nevnt tidligere (for eksempel murerarbeid, tømrerarbeid osv.)?

Nei Ja

44. Kjenner du til andre forhold av betydning som kan være relevant for kjøper å vite om for eksempel flom, rasfare, skred, grunnforhold, tinglyste forhold, private avtaler og liknende?

Nei Ja

Initialer selger:
R S

Initialer kjøper (ved oppgjørsoppdrag):

Jeg bekrefter at opplysningene er gitt etter beste skjønn. Jeg er kjent med at dersom jeg har gitt ufullstendige, uriktige eller misvisende opplysninger om eiendommen, vil forsikringselskapet kunne søke hel eller delvis regress for sine utbetalinger eller redusere sitt ansvar helt eller delvis, jfr. vilkår for boligselgerforsikring punkt 7.1 og forsikringsavtaleloven kapittel 4.

Jeg er orientert om mitt mulige ansvar som selger etter avhendingsloven, eventuelt etter kjøpsloven (aksjeboliger), og om forsikringsgiver sitt boligselgerforsikringstilbud.

Jeg er klar over at avtale om forsikring er bindende. Jeg er også klar over at premietilbudet først kan påberopes når boligen er solgt (budaksept). Premietilbudet som er gitt av megler er bindende for forsikringsgiver i 6 – seks – måneder fra oppdragsinngåelse med megler.

Etter dette vil premien og forsikringsvilkårene kunne justeres. Når premietilbudet ikke lenger er bindende for forsikringselskapet må egenerklæringskjemaet signeres på nytt og eventuelle endringer påføres. Det vil da være forsikringspremien og forsikringsvilkårene på ny signeringsdato som legges til grunn.

Det kan ikke tegnes boligselgerforsikring ved følgende salg:

1. mellom ektefeller eller slektninger i rett oppstigende eller nedstigende linje, søsken, eller
2. mellom personer som bor eller har bodd på boligeiendommen og/eller
3. når salget skjer som ledd i sikredes næringsvirksomhet/er en næringseiendom
4. etter at boligeiendommen er lagt ut for salg.
5. ved salg av helårs- og fritidsbolig er det krav til at det foreligger tilstandsrapport i henhold til Forskrift til avhendingslova (tryggere bolighandel).

Forsikringselskapet kan ved skriftlig samtykke akseptere tegning av forsikring også i ovennevnte tilfeller. Dersom forsikringselskapet ikke har gitt skriftlig samtykke, kan erstatningen bortfalle. Ved oppgjørsoppdrag trer forsikringen i kraft når kontrakten er signert av begge parter, begrenset til siste 12 måneder før overtakelse. Forøvrig oppfordrer selger potensielle kjøpere til å undersøke eiendommen grundig, jf avhendingsloven § 3-10 og kjøpsloven § 20 (aksjeboliger). Gyldig forsikring forutsetter at det for helårs- og fritidsbolig foreligger tilstandsrapport som er i henhold til Forskrift til avhendingslova (tryggere bolighandel)

- Jeg ønsker boligselgerforsikring, og bekrefter å ha mottatt og lest forsikringsvilkårene og informasjonsbrosjyre til selger i forbindelse med kjøp av boligselgerforsikring. Forsikringen trer i kraft på det tidspunkt det foreligger en budaksept mellom partene, begrenset til tolv måneder før overtakelse. Ved oppgjørsoppdrag trer forsikringen i kraft når kontrakten er signert av begge parter, begrenset til siste 12 måneder før overtakelse. Jeg bekrefter med dette at eiendommen ikke er en næringseiendom, at den ikke selges som ledd i næringsvirksomhet eller mellom ektefeller i rett oppstigende eller nedstigende linje, søsken, eller mellom personer som bor eller har bodd på boligeiendommen. Gyldig forsikring forutsetter at det foreligger tilstandsrapport som er i henhold til Forskrift til avhendingslova (tryggere bolighandel). Forsikringen er ugyldig dersom den tegnes i strid med forsikringsvilkårene. Jeg er oppmerksom på at eiendomsmegler ikke har fullmakt til å gjøre unntak fra ovennevnte begrensninger. Jeg er oppmerksom på at 8 % av totalt forsikringspremie er honorar til Söderberg & Partners.
- Jeg ønsker ikke å tegne boligselgerforsikring.
- Jeg har ikke mulighet til å tegne boligselgerforsikring iht. vilkår.

Dato

29.04.2026

Signert av

Rune Straumann



Adresse

Storvolltjønneveien 24, 7370 BREKKEBYGD

Dato for energimerking

20.05.2026

Merkenummer

Energiattest-2026-298862

Bygningskategori

Småhus

Bygningsnummer

184205432

Gårdsnummer

96

Bruksnummer

1

Seksjonsnummer

—

Bruksenhetsnummer

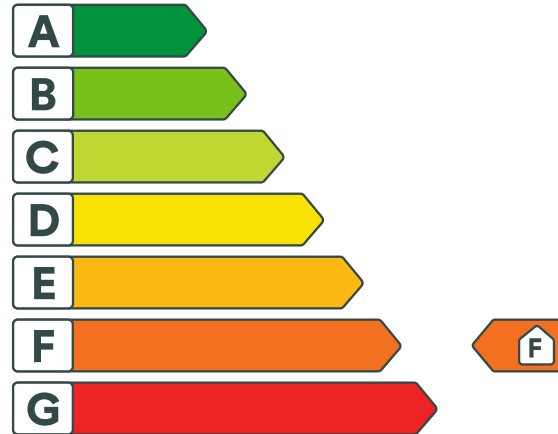
H0101

Energikarakteren

Energikarakteren angir hvor energieffektiv boligen er, inkludert oppvarmingsanlegget. Energikarakteren er beregnet ut fra den typiske energibruken for boligtypen. Beregningene er gjort ut fra normal bruk ved et gjennomsnittlig klima. Det er boligens energimessige standard og ikke bruken som bestemmer energikarakteren. Boligdata i denne attesten er beregnet ut fra opplysninger som er gitt av boligeier. Der opplysninger ikke er oppgitt, brukes typiske standardverdier for den aktuelle bygningstypen.



Boliginformasjon

Byggeår

1983

Bygningstype

Fritidsbolig

Bruksareal

85,0 m²

Oppvarmet bruksareal

59,0 m²

Oppvarmet etasje

1

Bygningsmateriale

Tre

Oppvarming

Elektrisitet, Ved

Ventilasjon

Naturlig ventilasjon

Energi

Beregnet vektet levert energi i normert klima er et nøkkeltall for å vurdere en bygnings energieffektivitet, der ulike energibærere (strøm, fjernvarme, varmepumpe) vekter ulikt.

Beregnet vektet levert energi i normert klima

Pr. KVM pr. år

374,88 kWh/m²
Beregnet levert energi i lokalt klima

Pr. KVM pr. år

573,59 kWh/m²

Totalt levert pr. år

33 842 kWh



Storvolltjønneveien 24, 7370 BREKKEBYGD



Detaljer

Bygningsform Nei	Vegger Nei
Vindu Nei	Gulv Nei
Takkonstruksjon Nei	Ytterdører Nei
Energibruk Nei	Lekkasjetall Nei
Solceller Nei	



Storvolltjønneveien 24, 7370 BREKKEBYGD



Tiltak

Brukertiltak

Tiltak 1: Spar strøm på kjøkkenet

Ikke la vannet renne når du vasker opp eller skyller. Bruk kjeler med plan bunn som passer til platen, bruk lokk, kok ikke opp mer vann enn nødvendig og slå ned varmen når det har begynt å koke. Slå av kjøkkenventilatoren når det ikke lenger er behov. Bruk av microbølgeovn til mindre mengder mat er langt mer energisparende enn komfyren. Tin frossenmat i kjøleskapet. Kjøøl- og frys skal avrimes ved behov for å hindre unødvendig energibruk og for høy temperatur inne i skapet / boksen (nye kjølekap har ofte automatisk avriming). Fjern støv på kjøleribber og kompressor på baksiden. Slå av kaffetraker når kaffen er ferdig traktet og bruk termos. Oppvaskmaskinen har innebygde varmeelementer for oppvarming av vann og skal kobles til kaldvannet, kobles den til varmtvannet øker energibruken med 20 - 40 % samtidig som enkelte vaske- og skylleprosesser foregår i feil temperatur.

Tiltak 2: Bruk varmtvann fornuftig

Bytt til sparedusj hvis du ikke har. For å finne ut om du bør bytte til sparedusj eller allerede har sparedusj kan du ta tiden på fylling av ei vaskebøtte; nye sparedusjer har et forbruk på kun 9 liter per minutt. Ta dusj i stedet for karbad. Skift pakning på dryppende kraner. Dersom varmtvannsberederen har nok kapasitet kan temperaturen i berederen reduseres til 70gr.

Tiltak 3: Tiltak utendørs

Monter urbryter (koblingsur) på motorvarmeren slik at den ikke står på mer enn nødvendig. Skift til sparepærer. Sparepærer på 5, 7, 11, 15, og 20 W tilsvarer glødelamper på henholdsvis 25, 40, 60, 75 og 100 W, og de varer dessuten lenger, 8.000-15.000 timer mot 1.000-2.500 timer for glødelamper. Det kan monteres fotocelle på utebelysningen slik at det automatisk går av/på etter dagslyset/mørket. Eller det kan monteres bevegelsessensor slik at lyset kun går på ved bevegelse og slås av automatisk etter forhåndsinnstilt tid. For snøsmelteanlegg som kun er manuelt styrt av/på eller ift. lufttemperatur kan det installeres automatikk slik at snøsmelteanlegget både er temperatur- og nedbørsstyrt dvs. når det registreres nedbør og kulde samtidig.

Tiltak 4: Slå av lyset og bruk sparepærer

Slå av lys i rom som ikke er i bruk. Utnytt dagslyset. Bruk sparepærer, spesielt til utelys og rom som er kalde eller bare delvis oppvarmet.

Tiltak 5: Velg hvitevarer med lavt forbruk

Når du skal kjøpe nye hvitevarer så velg et produkt med lavt strømforbruk. Produktene deles inn i energiklasser fra A til G, hvor A er det minst energikrevende. Mange produsenter tilbyr nå varer som går ekstra langt i å være energieffektive. A+ og det enda bedre A++ er merkinger som har kommet for å skille de gode fra de ekstra gode produktene.

Tiltak 6: Redusér innetemperaturen

Ha en moderat innetemperatur, for hver grad temperatursenkning reduseres oppvarmingsbehovet med 5 %. Mennesker er også varmekilder; jo flere gjester – desto større grunn til å dempe varmen. Ha lavere temperatur i rom som brukes sjelden eller bare deler av døgnet. Monter tetningslister rundt trekkfulle vinduer og dører (kan sjekkes ved bruk av myggspiral/røyk eller stearinlys). Sett ikke møbler foran varmeovner, det hindrer varmen i å sirkulere. Trekk for gardiner og persienner om kvelden, det reduserer varmetap gjennom vinduene.

Tiltak 7: Slå el.apparater helt av

Elektriske apparater som har stand-by modus trekker strøm selv når de ikke er i bruk, og må derfor slås helt av.

Tiltak 8: Luft kort og effektivt

Ikke la vinduer stå på gløtt over lengre tid. Luft heller kort og effektivt, da får du raskt skifta lufta i rommet og du unngår nedkjøling av gulv, tak og vegger.

Tiltak 9: Fyr riktig med ved

Bruk tørr ved, god trekk, og legg ikke i for mye av gangen. Fyring i åpen peis er mest for kosens skyld. Hold spjeldet lukket når ovnen/peisen ikke er i bruk.

Tiltak 10: Følg med på energibruken i boligen

Gjør det til en vane å følge med energiforbruket. Les av måleren månedlig eller oftere for å være bevisst energibruken. Ca halvparten av boligens energibruk går til oppvarming.

Tiltak 11: Vask med fulle maskiner

Fyll opp vaske- og oppvaskmaskinen før bruk. De fleste maskiner bruker like mye energi enten de er fulle eller ikke.

Tiltak utendørs

Tiltak 12: Montere urbryter på motorvarmer

Det monteres urbryter (koblingsur) på motorvarmeren slik at den ikke står på mer enn nødvendig.

Tiltak 13: Termostat- og nedbørsstyring av snøsmelteanlegg

Snøsmelteanlegget er kun manuelt styrt, eller styres kun etter lufttemperatur. Det installeres automatikk slik at snøsmelteanlegget både er temperatur- og nedbørsstyrt. Det kan være i form av en temperatur- og snøføler i bakken, med temperatur - og fuktføler i luften. Snøsmelteanlegget aktiveres kun ved behov dvs. når det registreres nedbør og kulde samtidig.

Tiltak 14: Montere automatikk på utebelysning

Det kan monteres fotocelle på utebelysningen slik at det automatisk går av/på etter dagslyset/mørket. Eller det kan monteres bevegelsessensor slik at lyset kun går på ved bevegelse og slås av automatisk etter forhåndsinnstilt tid.

Tiltak 15: Skifte til sparepærer på utebelysning

Sparepærer på 5, 7, 11, 15, og 20 W tilsvarer glødelamper på henholdsvis 25, 40, 60, 75 og 100 W. Sparepærer gir like mye lys som vanlige glødelamper, men bruker bare rundt 20% av energien. De varer dessuten lenger, 8.000-15.000 timer mot 1.000 - 2.500 timer for glødelamper.

Bygningsmessige tiltak

Tiltak 16: Etterisolering av yttervegg

Yttervegg etterisoleres. Metode avhenger av dagens løsning. For å sjekke vindtetting av yttervegg anbefales termografering og tetthetsprøving.

Tiltak 17: Randsoneisolering av etasjeskillere

Kald trekk i randsonen av trebjelkelag kan utbedres ved å isolere bjelkelaget i randsonen. Utvendig kan man forsøke å tette vindsperra nederst på utsiden av veggen.

Tiltak 18: Montering tetningslister

Luftlekkasjer mellom karm og ramme på vinduer og mellom karm og dørbblad kan reduseres ved montering av tetningslister. Lister i silikon- eller EPDM-gummi gir beste resultat.

Tiltak på elektriske anlegg

Tiltak 19: Temperatur- og tidsstyring av panelovner

Evt. eldre elektriske varmeovner uten termostat skiftes ut med nye termostatregulerte ovner med tidsstyring, eller det ettermonteres termostat / spareplugg på eksisterende ovn. Dersom mange ovner skiftes ut bør det vurderes et system hvor temperatur og tidsinnstillinger i ulike rom i boligen styres fra en sentral enhet.

Tiltak på varmeanlegg

Tiltak 20: Installere ny rentbrennende vedovn / peisinnsats, alternativt pelletskamin

I gamle vedovner / peiser med dør utnyttes kun 30 - 55 % av energiinnholdet i veden, mens med nye rentbrennende vedovner /peisinnsatser (som kom på markedet i 1988) er virkningsgraden på 70 - 80 %. Alternativt kan den gamle vedovnen / peisen skiftes ut med en pelletskamin. Nye vedovner, peisinnsatser og pelletskaminer utnytter energien mer effektivt samt at røykgassforurensning og utslippene reduseres med inntil 90 % sammenlignet med gammel vedovn. De fleste pelletskaminer styres av en romtermostat, slik at man kan stille inn ønsket temperatur. Kaminen kan starte og slukke av seg selv, og mange kaminer kan også programmere inn ukeprogram, med f.eks. nattsenkning.



Om grunnlaget for energimerket

Enova er ansvarlig for energimerkeordningen. Energimerket beregnes på grunnlag av oppgitte opplysninger om boligen. For informasjon som ikke er oppgitt, brukes typiske standardverdier for den aktuelle bygningstypen fra tidsperioden den ble bygd i. Beregningsmetodene for energikarakteren baserer seg på NS 3031.

<https://www.enova.no/energimerking>



Spørsmål om energiattesten

Spørsmål om energiattesten, energimerkeordningen eller gjennomføring av energieffektivisering og tilskuddsordninger kan rettes til Enova Svarer.

For ytterligere råd og veiledning om effektiv energibruk se våre nettsider.

<https://www.enova.no>

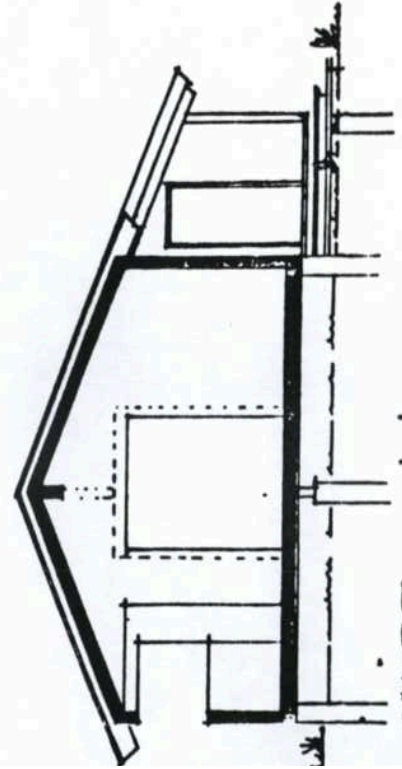
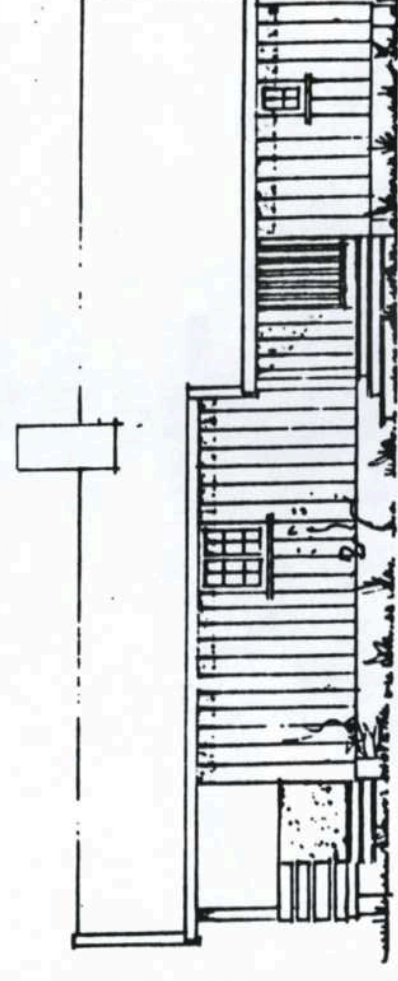
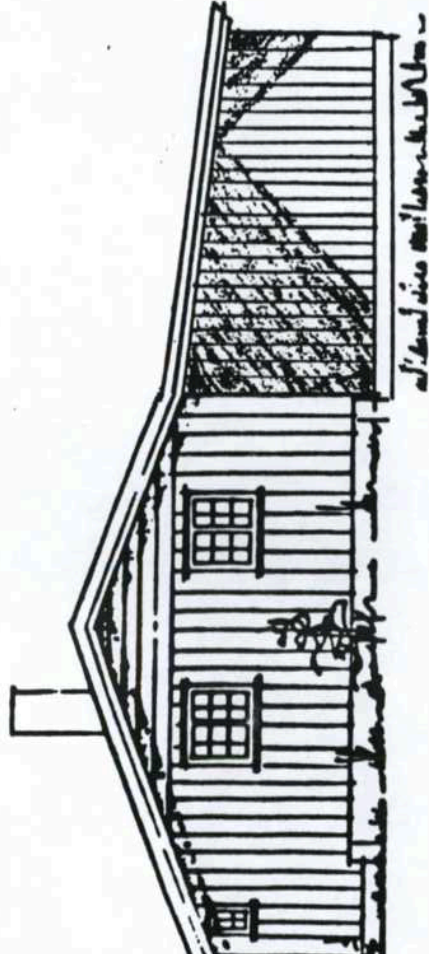
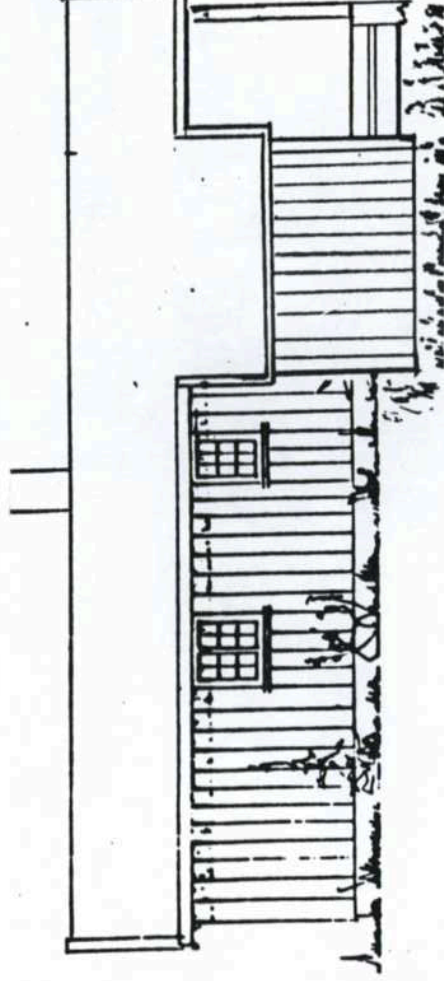
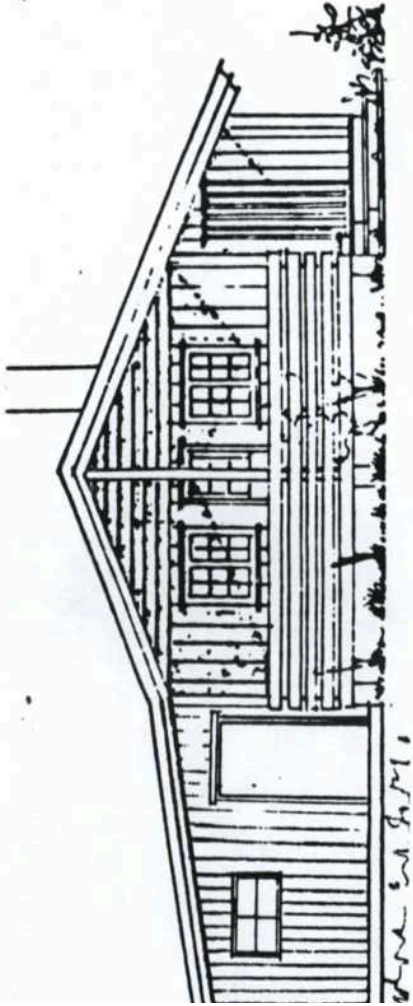

MARTIN DANIELSEN.
 HYTTE TILPASSET DALFINN ØSTBYHAUG'S
 SYSTEM.

PLAN. M. 1:50
 SNITT OG TASABER M. 1:100

SNITT. M. 1:100

TYDAL. 27. II. 81. T. ØSEN.

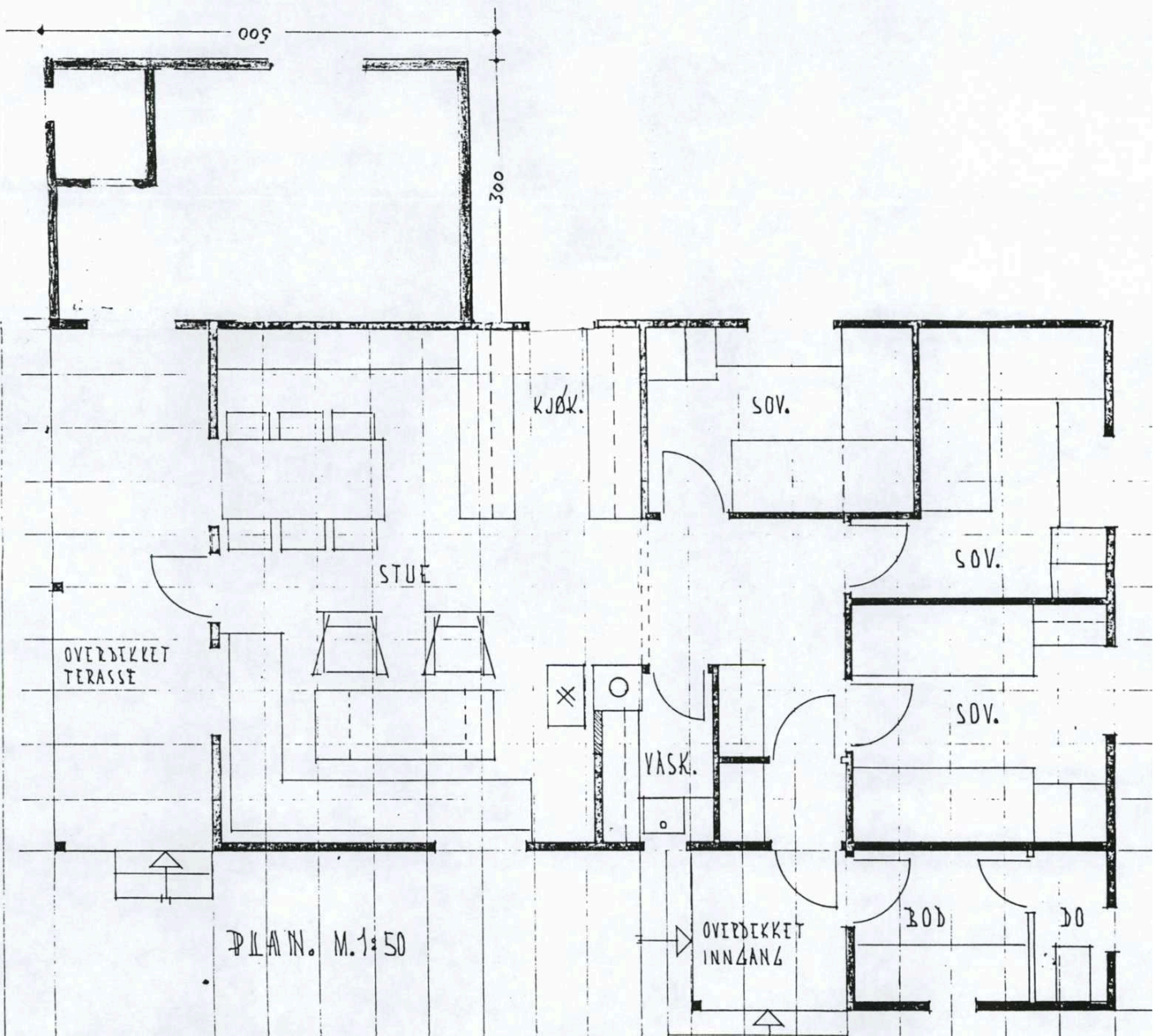

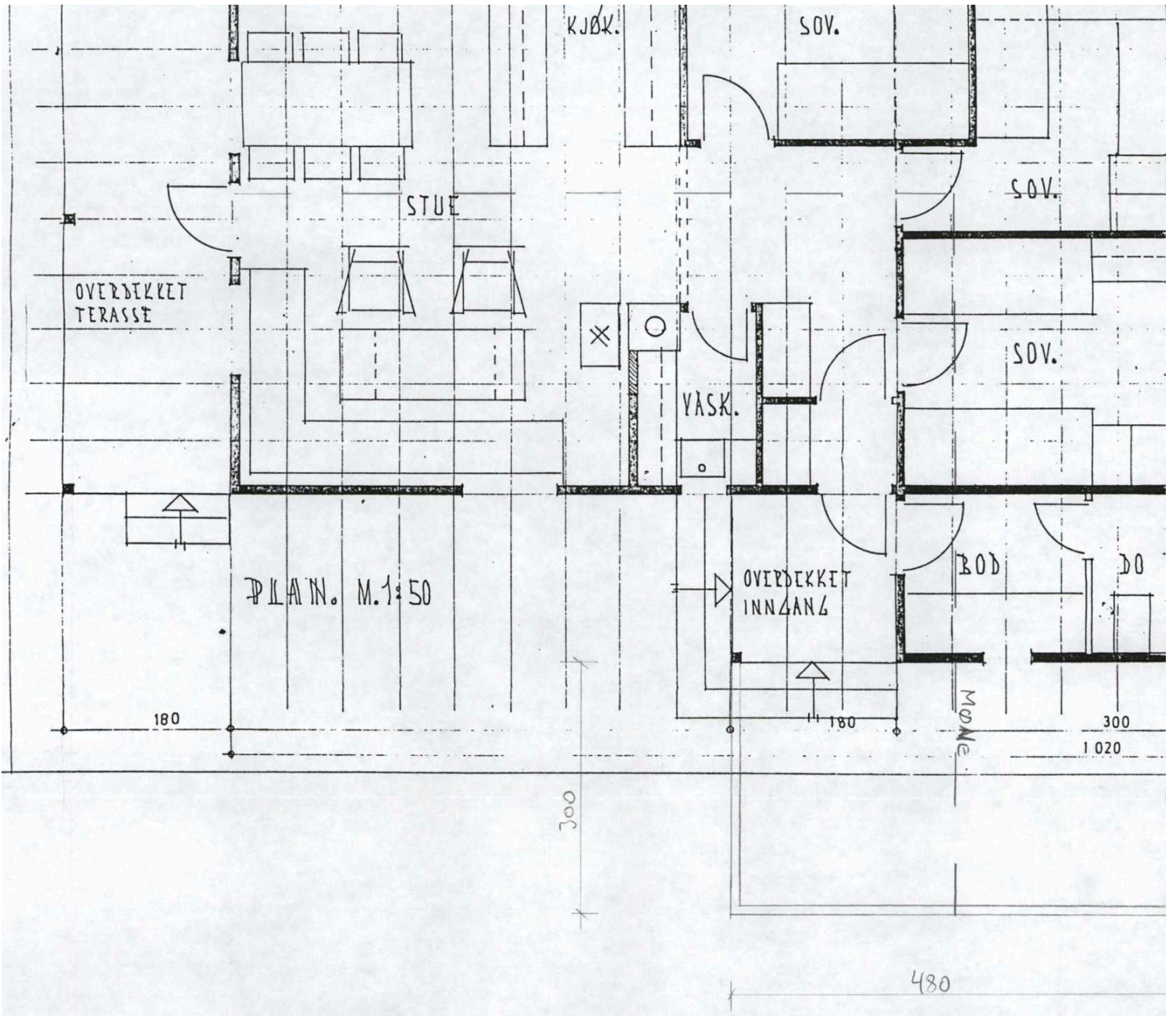

FORSLAG TIL LØSNING
 24.09.93. HELGE SØRBA

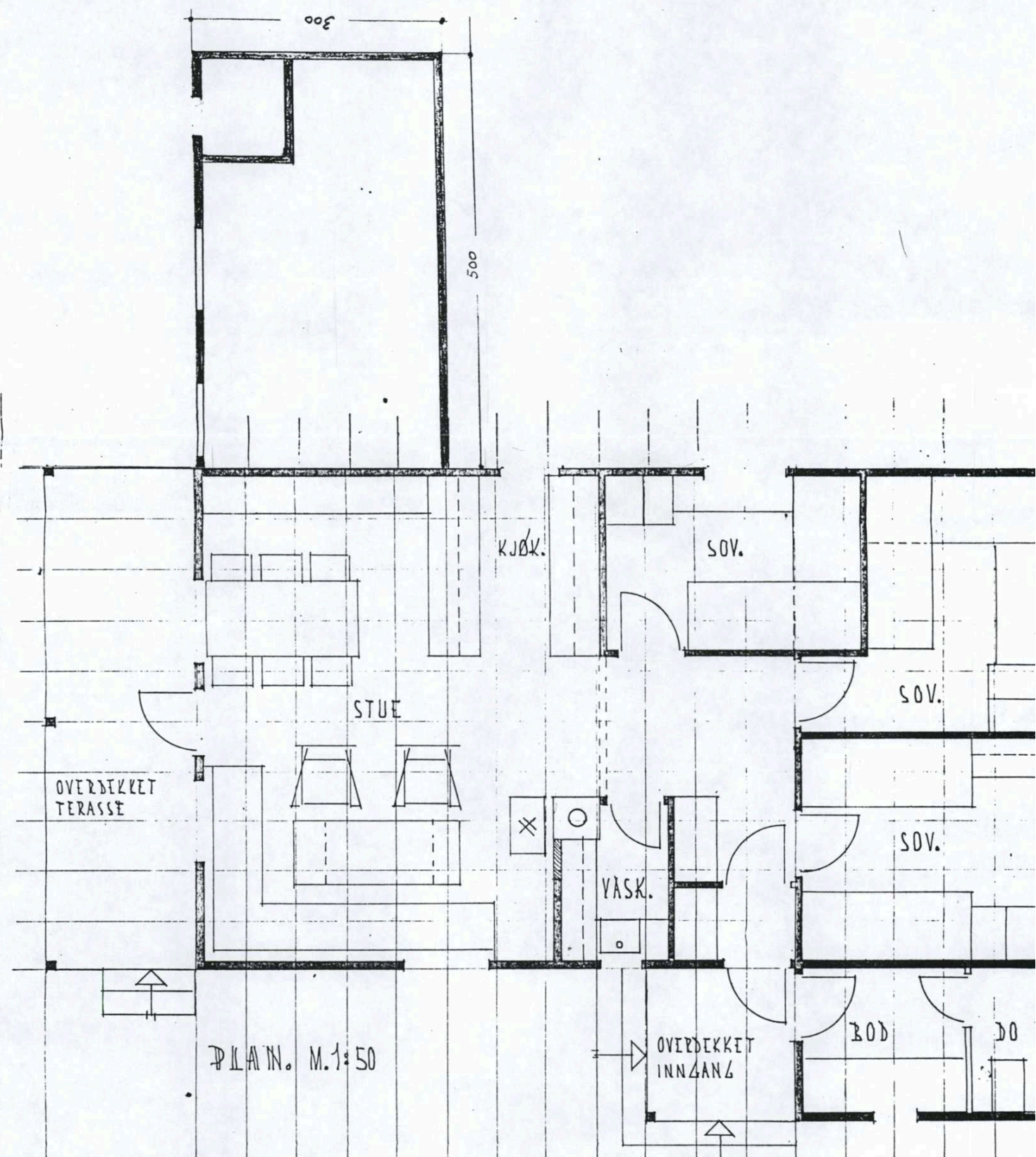

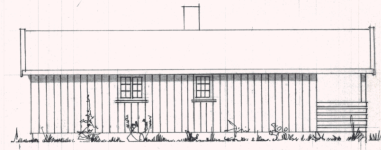
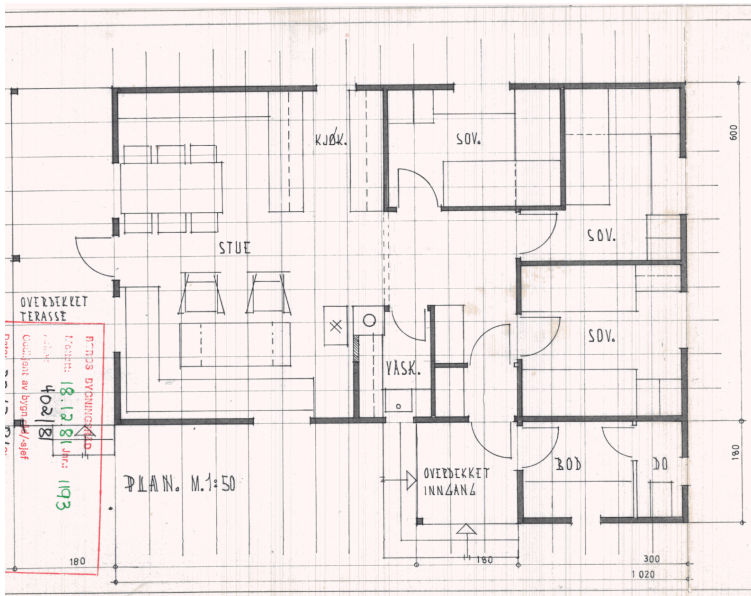

SNITT. M. 1:100

MARTIN DANIELSEN.
HYTTE TILPASSET BALFINN ØSTBYHAUG'S
SYSTEM.

PLAN. M. 1:50
SNITT OG FASADER M. 1:100

TJØDAL, 27.11.61. T. Øst



Røros kommune

Kommuneplankart

Eiendom: 96/1/16
Adresse: Storvolltjønnveien 24
Dato: 27.04.2026
Målestokk: 1:2000



UTM-33

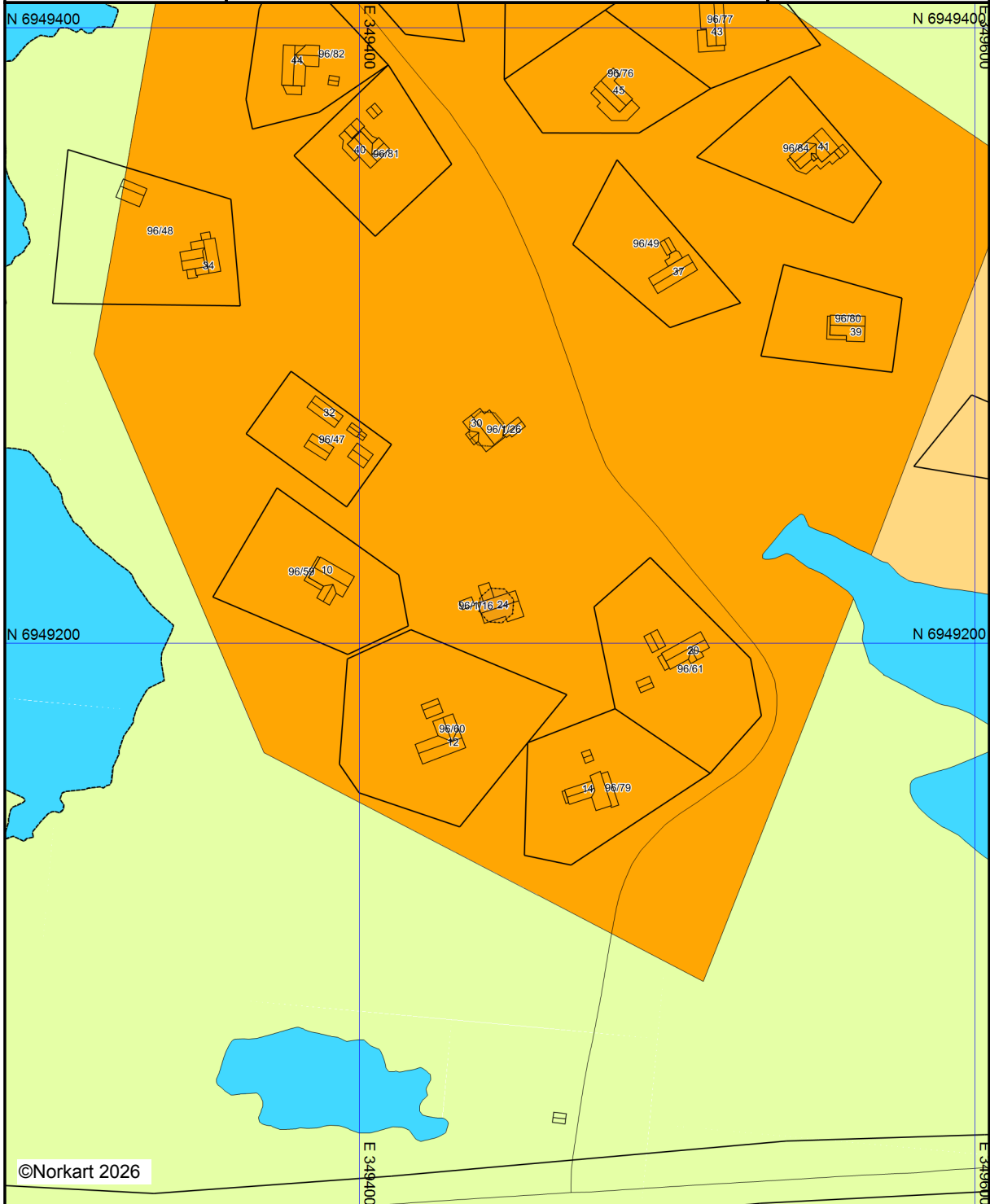

©Norkart 2026

Kartet er produsert fra kommunens beste digitale kartbaser for området og inneholder viktige opplysninger om eiendommen og området omkring. Presentasjonen av informasjon er i samsvar med nasjonal standard. Kartet kan inneholde feil, mangler eller avvik i forhold til kravene i oppgitt standard. Kartet kan ikke benyttes til andre formål enn det formålet det er utlevert til uten samtykke fra kommunen jf. lov om åndsverk.

ENDRING
av
DISPOSISJONSPLAN
for
VAULDALEN

Røros kommune
Sør-Trøndelag fylke.

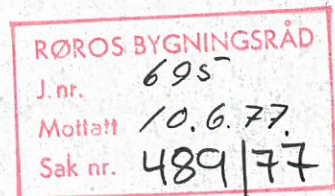

En fotostatkopi av den tidligere vedtatte disposisjonsplan for Vauldalen i Brekken, Røros kommune, vedlegges. Den tidligere plan finnes på vedlagte kartkopi, dog ikke fargelagt.

De planlagte endringer består i det vesentlige i at antallet av hytter utvides med 16 på Voldalen, gnr. 95 bnr. 1, hyttene nr. 35 - 50, og med 10 på Elven, gnr. 96 bnr. 2, hyttene nr. 25 - 34.

Grunnen til denne utvidelse ligger i et ønske om å finne bedre dekning for kostnadene ved vannverket fra Gruvsjøen som nå er under utbygging, samtidig som grunneierne ønsker å disponere noen av de tidligere utlagte tomter til bygging av utleiehytter. Dette gjelder særlig hyttene nr. 17 - 22 på gnr. 96 bnr. 2 og samtlige hytter i feltene nr. M og N på gnr. 95 bnr. 1.

Fortrinnsvis skal de samme regler gjelde for tilleggsfeltene som de som er fastsatt i den tidligere vedtatte disposisjonsplan, og en viser til denne. Noen få tillegg er det imidlertid nødvendig å ta med.

1. Veger og parkeringsplasser.

Det er utlagt veger fra tidligere veg og inn i hytteområdene, samt nødvendige parkeringsplasser, jfr. kartet.

I denne forbindelse søkes om utvidet bruk av tidligere avkjørsler til hytteområdene merket R og S på kartet.

Avkjørselen til hytteområde R er den gamle riksveg og til

Det nevnte grustak skal planeres og brukes til vinterparkering, da snøforholdene kan gjøre det vanskelig å holde vegene inn til hytteområdene åpne.

Der terrengforholdene tillater det og naturen ikke blir skjemet, skal kunne opparbeides stier fram til hyttene fra de utlagte veger slik kartet viser. Disse skal kunne opparbeides slik at de er kjørbar med traktor og bil. All parkering skal imidlertid skje på de utlagte parkeringsplasser.

Hytteområdene.

I alle områdene er grunnen udyrkbare steinrike morener be- vokset med krokett fjellbjørk.

Skogen skal behandles med varsomhet, slik at skjerming ikke ødelegges. Hytteeieren plikter i størst mulig grad å bevare naturen slik den er.

Avløp.

I planen er angitt avløpsretning og i enkelte tilfelle samling av avløp. Avløp skjer imidlertid for hvert enkelt tilfelle slik bygningsrådet bestemmer.

Renovasjon.

Det er opplagt til kommunal renovasjon i hele Vauldalsom- rådet. Samleskur for de enkelte områdene skal på grunn av snøfor- holdene oppsettes i nærheten av brøytet veg og ved vinterparkerings- plass. Skurene skal bygges slik at de ligger best mulig i terrenget og ikke generer omgivelsene.

Jordskiftet Brekken Samvirke utvårt i kraft 2015-1977.

Brekkebygd,

Per O. Skjott

Leif O. Kivås



Røros kommune

Reguleringsplankart

Eiendom: 96/1/16
Adresse: Storvolltjønnveien 24
Dato: 27.04.2026
Målestokk: 1:1000



UTM-33

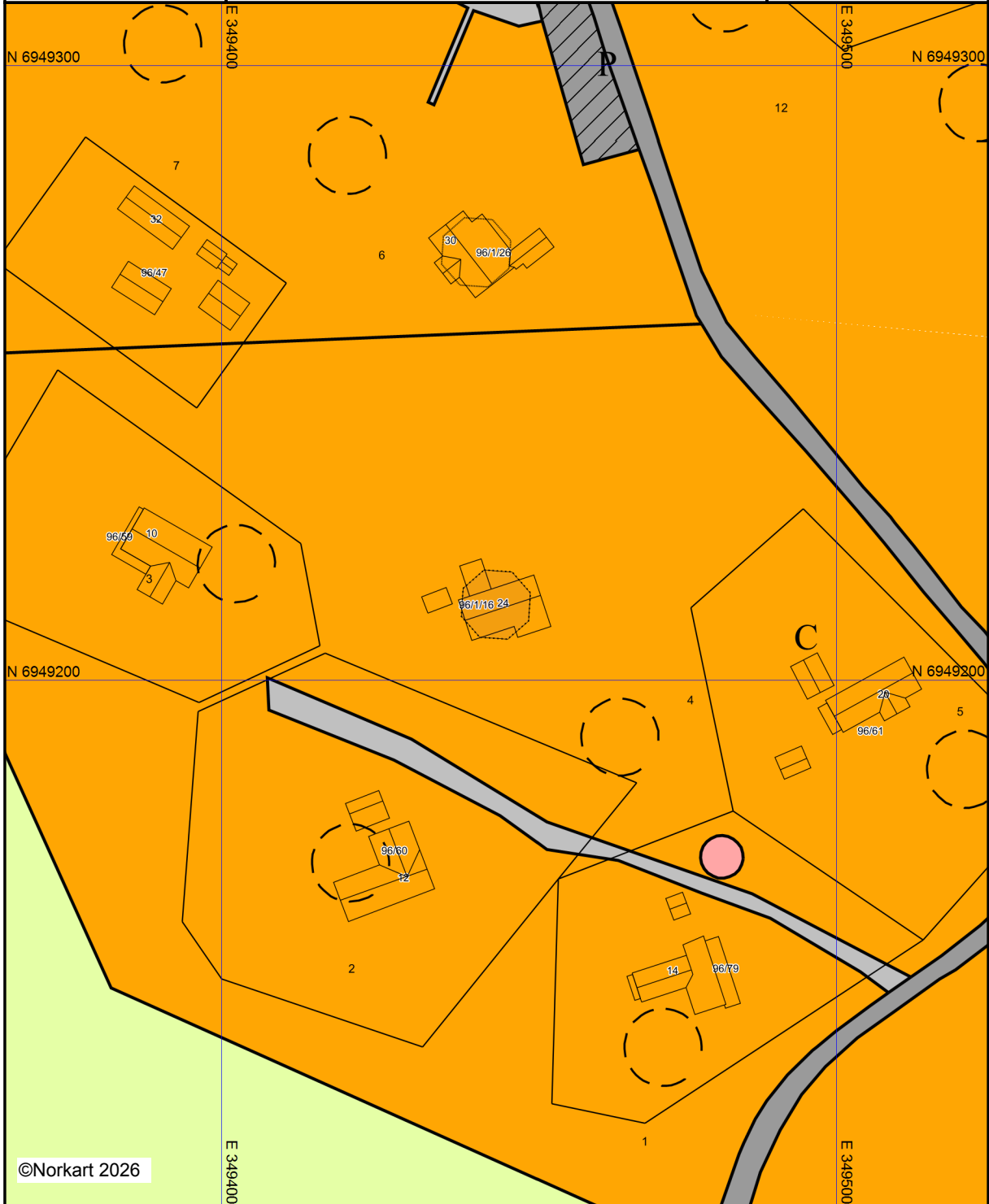

©Norkart 2026

Kartet er produsert fra kommunens beste digitale kartbaser for området og inneholder viktige opplysninger om eiendommen og området omkring. Presentasjonen av informasjon er i samsvar med nasjonal standard. Kartet kan inneholde feil, mangler eller avvik i forhold til kravene i oppgitt standard. Kartet kan ikke benyttes til andre formål enn det formålet det er utlevert til uten samtykke fra kommunen jf. lov om åndsverk.

FOR TINGLYSING

DAGBOKFØRT

03 NOV 80 05938

SØRENSKRIVEREN I
GAULDAL

529-0861-6

Kontraksformularet er utarbeidet av Norges Bondelag og Norges Skogeierforbund. Kontrakten føres på lager hos Landbruksforlaget, Boks 3647 Gamlebyen, Oslo 1. Trykt i september 1976.

Ettertrykk forbudt

FESTEKONTRAKT

Mellom Egil Estensen....., person nr. 21.12.25. [redacted]

adr.: Brekkebygd.....

eier av Elven....., GNR. 96....., BNR. 1.....

i Røros..... kommune, heretter kalt eieren og

Martin Danielsen.....

Åshild Danielsen.....

Signy Eidhammer....., person nr. [redacted]

adr.: Jarvn. 73. A, 7080 Heimdal....., heretter kalt

festeren, er det i dag inngått følgende festekontrakt:

§ 1. Tomta.

Festeren leier en hyttetomt av eierens eiendom Elven.....

GNR. 96....., BNR. 1..... i Røros..... kommune.

Tomta gis nr. 4....., på Vauldalen..... hyttefelt.

Tomta er godkjent for hyttebebyggelse i.h.t. ~~reguleringsplan~~/disposisjonsplan, stadfestet. 23/4-74

A. Tomtas beliggenhet er avmerket på plankartet for området og har fått koordinatene

x = , y =

eller:

B. Tomta er oppmålt, jfr. vedlagte kartforretning av

hvor tomtas grenser er angitt.

Festetiden er 19 år og regnes fra kontraktens underskrift. Fester gis mulighet for forlenget feste med 19 år ad gangen. 80 år

C. Annen beskrivelse:

Punktfeste etter nr......

.....

.....

§ 2. Festeavgiften.

Festeavgiften pr. kalenderår er kr. 800,- For den gjenværende del av første kalenderår er festeavgiften kr. Festeavgiften for gjenværende del av inneværende år og for første hele festeår, kr., forfaller til betaling ved kontraktens underskrift. For senere år belastes festeavgiften forskuddsvis innen . 15. okt. året forut. Festeavgiften indeksreguleres hvert tiende år i samsvar med prosentvis endring i konsumprisindeksen i den forløpne tidsperiode. En bruker konsumprisindeksen pr. 15. august i det år festekontrakten er inngått som basisindeks for reguleringen. Skulle konsumprisindeksen ikke bli opprettholdt i hele festetiden, anvendes den indeks som avløser konsumprisindeksen. Skulle eieren, for å få samtidig regulering av festekontrakten for hele hyttefeltet, foretrekke å la det gå mer enn 10 år mellom reguleringen, skal festeren ikke kunne motsette seg dette. I de kommuner der prisbestemmelsene for fast eiendom gjelder, skjer reguleringen av festeavgiften etter disse bestemmelser.

§ 3. Grunnlagsinvesteringer.

Ved kontraktens underskrift forfaller til betaling ved siden av festeavgiften, jfr. § 2, andel av fellesinvesteringene:

Anlegg for vannforsyning	kr.
Anlegg for avløp og renovasjon	kr.
Anlegg av veg og parkering	kr. 20.000,-
Plankostnader	
.....	kr.
.....	kr.
<hr/>	
Andel grunnlagsinvesteringer	kr. 20.000,-

§ 4. Avgifter

Festeren forplikter seg til å betale avgift til eieren eller kommunen for utført renovasjon, vann og kloakktjenester.

I tillegg til dette kommer eventuelt utgifter til vedlikehold av veg og snøbrøyting.

Avgiften er gjenstand for regulering hvert år.

Første år er ovennevnte avgifter:

Renovasjon	kr. . kommunalt
Vann/kloakk	kr. "
Veg m/u snøbrøyting	kr.
<hr/>	
Sum	kr.

§ 5. Bebyggelse.

Festeren gis rett til å føre opp en hytte som skal plasseres etter anvisning fra bygningsrådet. For øvrig vises til reguleringsbestemmelsene som følger vedlagt.

§ 6. Vann, avløp og renovasjon.

1. Festeren plikter å rette seg etter de til enhver tid gjeldende forskrifter for området vedkommende vann, avløp og renovasjon. Dersom det kommer kommunale pålegg om å bygge anlegg i forbindelse med vann, avløp og renovasjon, forplikter festeren seg til å dekke sin forholdsmessige andel av disse kostnadene.
2. Vannkildene skal benyttes hensynsfullt til felles beste for festerne i området.
3. Avfall og kloakk/spillvann må ikke forurense noen drikkevannskilde eller på annen måte sjenere omgivelsene.

§ 7. Veger, parkering, adkomst.

Festeren gis rett til adkomst til sin hytte etter de veger som er utlagt i reguleringsplanen/disposisjonsplanen.

Dersom eieren ikke har opparbeidet veger og krevet refusjon for dette, forplikter festeren seg til å være med på å dekke opparbeidelseskostnadene dersom dette skulle bli aktuelt, samt være med på å dekke de årlige vedlikeholdsutgifter for vegene.

Vedrørende parkering vises til parkeringsplanen. Festeren plikter å hensette sine biler på de oppmerkede parkeringsplasser.

§ 8. Hogst, terrengbehandling, jakt, fiske, beite m.v.

Eieren eier skogen i byggeområdet, men skal ved skogbehandlingen ta hensyn til at byggeområdet nyttes til hytteområde.

Festeren må ikke foreta inngrep som forandrer terrengets utmarks karakter.

Utenom det avgrensede byggeområde skal skogbruk drives etter de til enhver tid gjeldende retningslinjer, jfr. Lov om skogbruk og skogvern.

Materialtransport m.v. må skje slik at sår i terrenget såvidt mulig unngås. Tomta skal holdes ryddig for avfall, materialrester m.v.

Festeren gis ingen jaktrett, fiskerett eller rett til ved på eierens eiendom. Festeretten endrer ikke beiteretten i området, og eieren er ikke ansvarlig for skade voldt av dyr på beite. Eventuell skade på beitedyr som kan føres tilbake på forhold som skyldes festeren, skal denne være ansvarlig for. Kun i spesielle tilfeller kan festeren, etter avtale med eieren eller eventuelle beiteberettigede, sette opp gjerde til vern mot beitedyr.

§ 9. Forretningsmessig virksomhet.

Festeren har ikke adgang til å drive forretningsmessig virksomhet på tomte/hytta, så som varesalg, herbergsvirksomhet o.l. Hytta kan leies ut inntil . . . 4 . . uker pr. kalenderår.

§ 10. Videre utbygging og utvikling i reguleringsområdet.

Bebyggelse i reguleringsområdet utover det som er angitt i reguleringsplan/disposisjonsplan datert , er ikke tillatt med mindre reguleringsplanen/disposisjonsplanen blir endret. Festeren kan ikke gjøre innsigelser mot nye fellesanlegg i området, så som veger, parkeringsplasser, anlegg for vann, avløp og renovasjon m.v. Festeren kan heller ikke gjøre innsigelser mot framføring av kabler for elektrisitet eller fjernsyn, og festeren forplikter seg til fritt å la eventuelle luftkabler, ledninger eller jordkabler for slike anlegg passere over sin tomt.

§ 11. Overdragelse m. v.

Overdragelse av festeretten med bebyggelse kan bare skje med eierens samtykke, men samtykke kan ikke nektes uten saklig grunn. Framleie av festeretten er ikke tillatt. Er det ikke oppført hytte på tomte innen . . . 2 . år , kan eieren kreve festet avvirket i stedet for å godta overdragelse. Denne bestemmelse gjelder ikke ved overdragelse til ektefelle eller livsarvinger.

§ 12. Regler ved festetidens utløp.

Når festekontrakten er opphørt, kan eieren kreve bebyggelsen fjernet og tomte ryddet på festerens bekostning. Utkastelse kan skje uten søksmål etter tvangsfullbyrdslovens § 3, pkt. 9.

§ 13. Regler for mislighold.

Blir kontrakten hevet p.g.a. vesentlige mislighold fra festerens side, kan utkastelse skje som bestemt i § 12. Som vesentlig mislighold regnes bl.a. unnlattelse av å betale skyldig festeavgift og andel av felleskostnader innen 2—to uker fra mottatt påkrav, og unnlattelse av å rette feil begått i strid med denne kontrakt snarest mulig etter mottatt påkrav om dette. Såfremt festeren ikke har etterkommet krav om retting av feil innen en frist på 1—én måned, kan eieren, om han ønsker det, selv rette feil og belaste festeren for kostnadene.

For skyldig festeavgift har eieren adgang til å beregne seg 5 % rente over Norges Banks diskonto til enhver tid, fra sendt krav om innbetaling og inntil betaling finner sted.

Før eieren går til hevning av kontrakten, riving av hytta eller tvangsauksjon, skal han i rekommandert brev varsle panthavere med tinglyst panterett etter grunnboka. Disse kan avverge reaksjon ved innen 1—én måned fra varsel er gitt å betale det skyldige beløp + renter og kostnader.

§ 14. Panterettigheter – heftelser.

Eieren forbeholder seg førsteprioritets panterett i festeretten og bebyggelsen for et beløp inntil 3—tre— års festeavgift for skyldig festeavgift og andel av felleskostnadene, renter og andre krav mot rett til tvangsauksjon uten søksmål. Festeren kan kreve denne panterett frafalt mot å stille bankgaranti eller annen fullgod sikkerhet for tilsvarende beløp.
 Eieren plikter å sørge for pantefrafall på den tomt som det her er inngått festeavtale om. Tomta skal være heftelsesfri med unntak av ovennevnte panterett.

§ 15. Tinglysning.

Denne kontrakt kan tinglyses som heftelse på hovedeiendommen. Alle utgifter i forbindelse med opprettelse av kontrakten og eventuell tinglysning dekkes av festeren.

§ 16. Særbestemmelser.

De reguleringsvedtekter som gjelder for området, inngår som del av denne kontrakt, og festeren forplikter seg til å rette seg etter disse.

§ 17.

Tvist om forståelsen av denne kontrakt avgjøres ved voldgift, hvor Sorenskriveren i Gauldal .. 7096 Kval .. oppnevner 3—tre— voldgiftsmenn og utpeker formann.

§ 18. Andre bestemmelser.

.. Se vedtekter, ..
 .. Med byggningsrådets godkjenning kan frittstående uthus ..
 .. inntil 10 m² tillates. Årlig avgift kr.100,-. ..
~~.. Det er en forutsetning at det bygges hytte fra Røros ..~~
~~.. Skogforvaltning. ..~~

Denne kontrakt er utstedt i 2—to— eksemplarer hvorav eier og fester har ett hver.

 MKKXKXNBNKXKXKXKX
 .. Egil Estensen ..
 Eier

..... Røros, den, 20/8. 1980.

 Martin Danielsen

 Ashild Danielsen ..
 Fester

 Signy Eidhammer.

Undertegnede attesterer at denne kontrakt er underskrevet av eier og fester og at begge er over 20 år.

1. Tollekjert J. M. Svare .. person nr. 180658 ..
 2. .. person nr. ..



Storvølltjønnveien 24

Høyde over havet

840 m



Offentlig transport

✈ Røros lufthavn	40 min	🚗
🚗 Coop Brekken Linje 541	10 min	🚗 11.1 km
🚗 Brekken skole Linje 541	10 min	🚗 11.5 km

Avstand til byer

Røros	37 min	🚗
Stjørdalshalsen	2 t 13 min	🚗
Trondheim	2 t 35 min	🚗

Ladepunkt for el-bil

🚗 Mellomriksveien 2	10 min	🚗
---------------------	--------	---

Vintersport

Langrenn

- Avstand til nærmeste løype: 245 m
- 38 km preparert løype innenfor 15 km

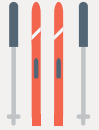

Alpin

- Tydal Skisenter
- Kjøretid: 47 min
- Skitrekking i anlegget: 1



Aktiviteter

Hamrafjellet/Tännadalen (Sverige)	11 min	🚗
-----------------------------------	--------	---

Sport

⚽ Brekken stadion Aktivitetshall, ballspill, fotball	10 min	🚗 11.2 km
⚽ Aursund balløkke Ballspill	17 min	🚗 20.3 km

Dagligvare

Coop Marked Brekken Post i butikk, PostNord	10 min	🚗 11.1 km
--	--------	--------------

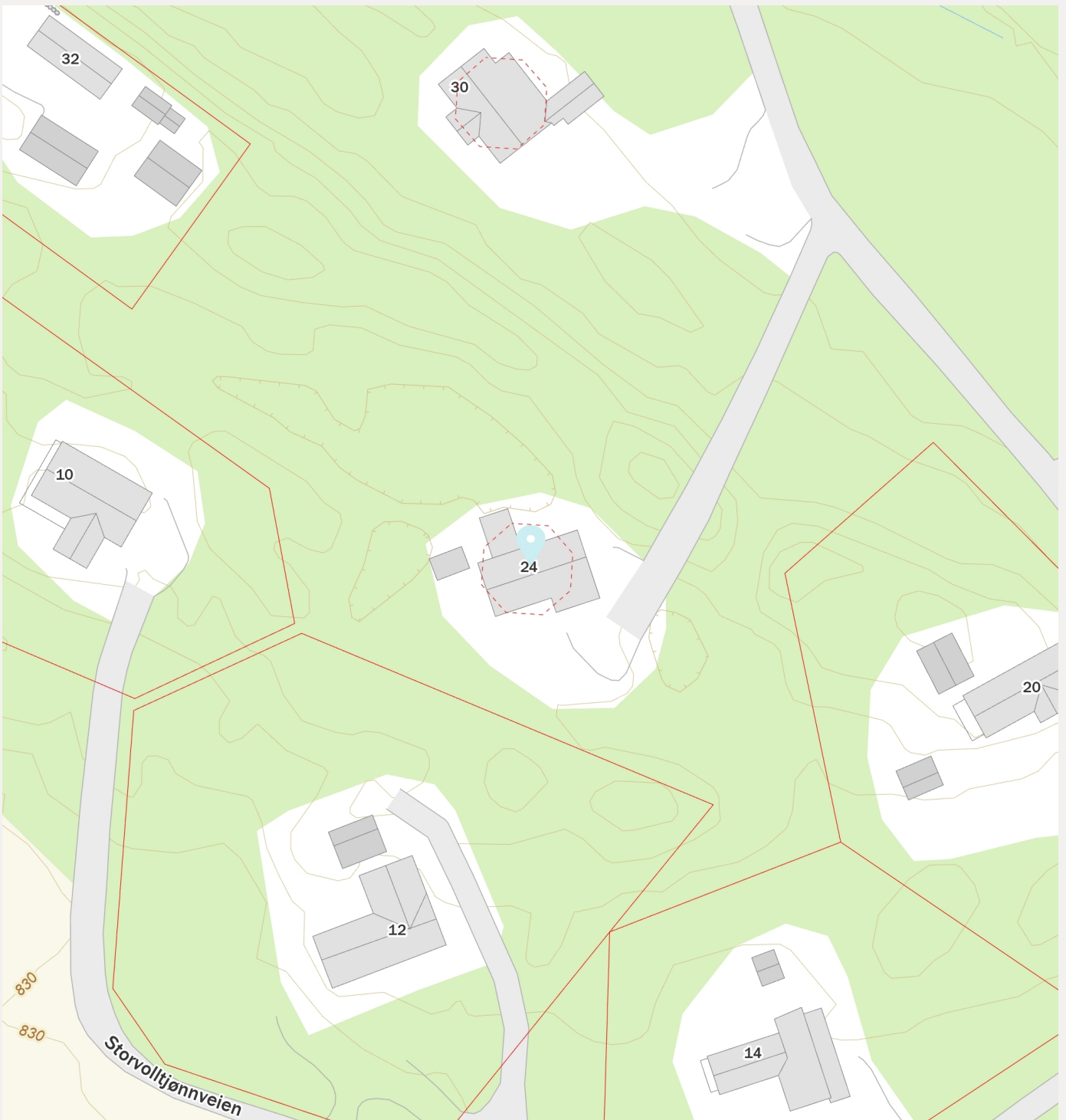

Innholdet i nabolagsprofilen er hentet fra ulike datakilder, og feil eller mangler kan forekomme. Vurderinger og sitater er innhentet på web og gir uttrykk for hvordan naboene vurderer nabolaget. FINN.no AS kan ikke holdes ansvarlig for feil/mangler i profilen. Copyright © Finn.no AS 2026

Storvolltjønnveien 24

Høyde over havet

840 m



Vintersport

Langrenn

- Avstand til nærmeste løype: 245 m
- 38 km preparert løype innenfor 15 km

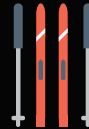

Offentlig transport

✈ Røros lufthavn	40 min
🚌 Coop Brekken Linje 541	10 min 11.1 km
🎒 Brekken skole Linje 541	10 min 11.5 km

Avstand til byer

Røros	37 min
Stjørdalshalsen	2 t 13 min
Trondheim	2 t 35 min

Ladepunkt for el-bil

🚗 Mellomriksveien 2	10 min
---------------------	--------

Aktiviteter

Hamrafjellet/Tännaldalen (Sverige)	11 min
------------------------------------	--------

Sport

⚽ Brekken stadion Aktivitetshall, ballspill, fotball	10 min 11.2 km
⚽ Aursund balløkke Ballspill	17 min 20.3 km

Dagligvare

Coop Marked Brekken Post i butikk, PostNord	10 min 11.1 km
--	-------------------



Innholdet i nabolagsprofilen er hentet fra ulike datakilder, og feil eller mangler kan forekomme. Vurderinger og sitater er innhentet på web og gir uttrykk for hvordan naboene vurderer nabolaget. FINN.no AS kan ikke holdes ansvarlig for feil/mangler i profilen. Copyright © Finn.no AS 2026