

# Holmen 13D

innhold

04

Velkommen til Holmen 13D

06

Nøkkelinformasjon/Megler

14

Beliggenhet

17

20

Eiendommen

30

Tekniske dokumenter



Velkommen til

## Holmen 13D

Flott 3-roms endeleilighet med fantastisk beliggenhet og utsikt på idylliske Holmen. Leiligheten ligger helt i vannkanten med balkong vendt mot sjøen og fantastisk utsikt mot Tromøysund, Løkholmen og Songebukta. Egen båt plass rett utenfor. (ca 25m fra balkongen)  
Ettermiddagssola nytes best på den usjenerte takterrassen, den også med nydelig utsikt.  
Det er kort vei til Arendal sentrum og gangavstand til dagligvareforretning, barnehage Birkenlund barne- og ungdomsskole, SFO og idrettshall. Det er også kort vei til lysløypa og turterreng i skogen.

En sjelden mulighet for deg som ønsker nærhet til både sjø-, båt- og by-liv.

Velkommen på visning!

## Holmen 13D

Prisantydning	3 090 000
Omkostninger	78 600
Totalpris	3 168 600
Fellesutgifter	1 225 pr. mnd.
Bruksareal	82,0 m <sup>2</sup>
BRA-I	78,0 m <sup>2</sup>
BRA-E	4,0 m <sup>2</sup>
TBA	13,0
Soverom	2
Etasje	2
Eiendomstype	Leilighet
Eierform	Eierleilighet
Tomteareal	215 m <sup>2</sup>
Byggeår	1987



## Kontakt vår megler



**Ingar J. Sekkenes**

Eiendomsmegler MNEF

+47 932 18 270

[ingar@arendalpartners.no](mailto:ingar@arendalpartners.no)

**& MEGLERHUSET  
PARTNERS**  
Vestregate 3 4801 Arendal



Fantastisk  
beliggenhet i  
vannkanten på  
idylliske Holmen.  
Egen båt plass.





1. etasje

Tegningen er ikke målestokkholdig, og avvik kan forekomme. Megler/selger tar ikke ansvar for evt. feil. Plassering av møbler er kun tatt med for å illustrere muligheter.



Lys og innbydende stue og kjøkken med peisovn, store vindusflater og fantastisk utsikt.





2. etasje

Tegningen er ikke målestokkholdig, og avvik kan forekomme. Megler/selger tar ikke ansvar for evt. feil. Plassering av møbler er kun tatt med for å illustrere muligheter.



Koselige soverom  
med flere vinduer  
og nydelig utsikt  
mot vannet.



## Beliggenhet

Fantastisk beliggenhet og utsikt på idylliske Holmen. Leiligheten ligger helt i vannkanten med balkong vendt mot sjøen og fantastisk utsikt mot Tromøysund, Løkholmen og Songebukta. Egen båt plass rett utenfor. (ca 25m fra balkongen)  
Det er kort vei til Arendal sentrum og gangavstand til dagligvareforretning, barnehage Birkenlund barne- og ungdomsskole, SFO og idrettshall. Lysløypa og turterreng i skog er også tilgjengelig i nærheten.



3. etasje



# Innhold

Boligen inneholder:

2. etasje: Entre, garderobe, stue, kjøkken og balkong.

3. etasje: Gang, 2 soverom, bad og bod.

Loftsetasje: Loftstue som i dag brukes som loftsstue.

Merk at dette rommer ikke er byggesøkt og godkjent for varig opphold. Dette gjelder også takterrassen.

Utvendig bod på balkongen ved kjøkkenet.

BRA 82,0 m<sup>2</sup>

---

BRA-I 78,0 m<sup>2</sup>

---

BRA-E 4,0 m<sup>2</sup>

---

TBA 13,0 m<sup>2</sup>

---



# Eiendommen

## Arealer

Totalt bruksareal: 82,0 m<sup>2</sup>

- BRA-i: 78,0 m<sup>2</sup>
- BRA-e: 4,0 m<sup>2</sup>
- BRA-b: m<sup>2</sup>

I tillegg kommer TBA (terrasse-/balkongareal): 13,0 m<sup>2</sup>

BRA-i: Internt bruksareal. BRA-e: Eksternt bruksareal. Dersom dette arealet befinner seg i sameie, borettslag, aksjesalg e.l. vil normalt sett disse arealene ikke være eid av boligen, de er kun disponert på salgstidspunktet. Arealet kan f. eks. omrokes av styret i ettertid. BRA-b: Innglasset balkong. GUA: Gulvareal. ALH: Areal med lav himlingshøyde.

Se vedlagte tilstandsrapport for nærmere beskrivelse av arealene. Arealene er oppmålt av bygningssakkyndig og ikke kontrollert/oppmålt av eiendomsmegler. Arealene er oppgitt iht NS 3940 Areal- og volumberegninger av bygninger.

## Standard

Standard :

Normal standard på bygget ut ifra alder/konstruksjon.

Vedlikehold :

Normalt vedlikehold.

## Overflater

Gulv: Det er laminat, gulvbelegg og malte gulv.

Vegg: Lyst malte vegger i hele leiligheten.

Himling: Takplater og malte flater.

## Adkomst

Eiendommen har offentlig adkomst iht. gjeldende reguleringsplan.

Se vedlagt nabolagsprofil for kart og oversikt over adkomst. Det vil bli skiltet med &Partners-skilt ved fellesvisning.

## Parkering

Det medfølger en oppmerket parkeringsplass langs bryggen ved siden av bygget.

## Diverse

Bryggeplassen følger leiligheten og kan ikke selges alene. Bryggeplassen kan leies ut, men man kan ikke love parkering på Holmen pga. få parkeringsplasser. Leietaker må evt. benytte den kommunale parkeringsplassen.

## Selgers egenerklæringsskjema

Selger har kommentert på følgende spørsmål i egenerklæringsskjema som er en del av salgsoppgaven:

Lekkasje vann pipe:

Vi har hatt problemer med at det har lekket vann inn fra pipeløpet som går fra i taket og ned i stuen. Dette er ikke et konstant problem. Fordi det kommer an på hvilken vindretning som avgjør om det kommer vann inn. Dette har ikke vært noe stort problem for meg. Men dette må selvsagt utbedres.

Lekkasje: november 22:

Det kom vann inn fra det ene vinduet i stuen. Gjensidige sendte person ut på befaringsgang. Skaden ble utbedret og det har ikke vært problem siden den gang.

Setningsskader:

Det var setningsskader skjevheter i bygget da selger kjøpte boligen i 2022.

Se hele egenerklæringen fra selger som vedlegg i salgsoppgave.

## Tilstandsgrader (TG2/TG3/TG IU) fra tilstandsrapport OPPSUMMERING TILSTANDSRAPPORT

Tilstandsgrad (TG) tilsier hvilken tilstand objektet har i forhold til et definert referansenivå. For nærmere forklaring av tilstandsgrader se i tilstandsrapporten.

Følgende forhold har fått tilstandsgrad 3:

Etasjeskille/gulv mot grunn, TG3

Etasjeskiller er av trebjelkelag.

Vurdering av avvik:

- Det er målt høydeforskjell på mellom 15-30 mm gjennom hele rommet. Tilstandsgrad 2 gis med bakgrunn i standardens krav til godkjente måleavvik.
- Målt høydeforskjell på over 30 mm gjennom hele rommet. Tilstandsgrad 3 gis med bakgrunn i standardens krav til godkjente måleavvik.
- Bygget har setningsskader. Det er målt opp til 13cm avvik i etasjeskillere i alle tre etasjene.

Tiltak

- For å få tilstandsgrad 0 eller 1 må høydeforskjeller rettes opp. Det vil imidlertid sjelden være økonomisk rasjonelt som et enkeltstående tiltak i en bolig som dette. Dersom boligen en gang skal renoveres, kan man vurdere slike tiltak.

Kostnadsestimat : Over 500 000

Følgende forhold har fått tilstandsgrad 2:

Taktekking, TG2

Taktekkingen er av betongtakstein. Taket er

besiktiget fra takfot.

Vurdering av avvik:

- Mer enn halvparten av forventet brukstid er passert på taktekkingen.
- Mer enn halvparten av forventet brukstid er passert på undertak.

Tiltak

- Tidspunkt for utskiftning av taktekking nærmer seg.
- Tidspunkt for utskiftning av undertak nærmer seg.
- Når taktekking og undertak begynner å bli gamle, øker risikoen for lekkasjer, noe som kan føre til omfattende og kostbare reparasjoner av underliggende konstruksjoner dersom en ikke foretar tiltak på konstruksjonene før dette oppstår.

Nedløp og beslag,TG2

Takrenner og nedløp i stål. Fallforhold i renner er ikke vurdert.

Vurdering av avvik:

- Mer enn halvparten av forventet brukstid er passert på renner/nedløp/beslag.
- Lekkasje rundt pipe beslag.

Tiltak

- Andre tiltak:
- Overvåk tilstanden jevnlig. For å få tilstandsgrad 0 eller 1 må beslag/renner/nedløp skiftes ut, men tidspunktet for når dette er nødvendig er vanskelig å si noe om.
- Pipebeslag bør utbedres for å hindre vannlekkasje ved kraftig regn.

Veggkonstruksjon,TG2

Veggene har bindingsverkskonstruksjon fra byggeår. Fasade/kledning har liggende bordkledning.

Vurdering av avvik:

- Det er ingen eller liten lufting i nedre kant av kledning mot grunnmur.
- Det er påvist spredte råteskader i bordkledningen.

Tiltak

- Det bør foretas tiltak for å bedre lufting av kledningen.
- Uten tilstrekkelig lufting bak bordkledningen kan fuktighet som trenger inn bak bordene eller

gjennom veggen innenfra ikke tørke opp. Dette skaper ideelle forhold for råtesopp og muggvekst.

- Råteskadet trekledning må skiftes ut.

Vinduer,TG2

Bygningen har malte trevinduer med 2-lags glass.

Noen eldre vinduer.

Vurdering av avvik:

- Det er påvist avvik rundt innsettingsdetaljer.

Tiltak

- Det bør gjøres tiltak for å lukke avviket.

Balkonger, terrasser og rom under balkonger,TG2

Balkong ut fra kjøkken utført i fliser og rekkver i behandlet tre. Balkong ut fra loftstue utført i behandlet tre.

Vurdering av avvik:

- Det er ikke montert beslag mellom yttervegg og balkong/terrasse.
- Det er værslitt/oppsprukket trevirke/trepaneler.
- En del fliser på balkong er knust.

Tiltak

- Det må foretas tiltak for å lukke avviket.
- Beslag må skiftes ut/monteres.

Pipe og ildsted,TG2

Boligen har isolert stålpipes og vedovn.

Vurdering av avvik:

- Mer enn halvparten av forventet brukstid er passert på pipe.

Tiltak

- Tidspunkt for piperehabilitering nærmer seg.

Etasje 3 > Bad Overflater Gulv,TG2

Gulvet har vinylbelegg. Rommet har elektriske varmekabler. Fall mot sluk er målt til 0mm.

Vurdering av avvik:

- Det er påvist at høydeforskjell fra topp slukrist til gulv/synlig topp membran ved dørterskel er mindre enn 25 mm.
- Det er påvist avvik i fallforhold til sluk i forhold til krav i forskrift på byggetidspunktet.

Tiltak

- Et bad med manglende/reduert fall til sluk blir mindre funksjonelt og sikkert for brukeren. Dette kan medføre stående vann på gulvet, vann som ikke ledes effektivt til sluket, økt risiko for at vann renner ut av rommet og redusert sklisikkerhet på gulvet.

Etasje 3 > Bad Sluk, membran og tettesjikt,TG2

Det er plastsluk og synlig vinylbelegg som tettesjikt.

Vurdering av avvik:

- Mer enn halvparten av forventet brukstid er passert på membranløsningen.
- Mer enn halvparten av forventet brukstid er passert på slukløsningen.

Tiltak

- Det er viktig å merke seg at levetiden til en membran varierer basert på kvalitet, installasjon og bruk. Eldre membraner kan bli sprø og sprekke opp, noe som fører til at de mister sin vannnettende funksjon. Dette kan resultere i vannlekkasjer gjennom vegger og gulv og fuktskader.

Etasje 3 > Bad Sanitærutstyr og innredning,TG2

Rommet har innredning med nedfelt servant, toalett, dusjkabinett og opplegg for vaskemaskin.

Vurdering av avvik:

- Det er påvist riss/sprekker i utstyr på våtrommet.

Tiltak

- Riss er vanligvis overfladiske skader i servantens overflate eller glasur. Konsekvensene av riss er hovedsakelig kosmetiske.

Etasje 3 > Bad Ventilasjon,TG2

Det er mekanisk avtrekk.

Vurdering av avvik:

- Våtrommet mangler tilluftsventilering, f.eks. spalte/ventil ved dør.

Tiltak

- Over tid kan manglende tilluftsventilering resultere i mugg- og soppdannelse, spesielt på steder som ikke får god nok luftgjennomstrømning.

Etasje 2 > Stue/kjøkken Overflater og innredning,TG2

Kjøkkenet har innredning med glatte fronter. Benkeplaten er av laminat. Det er kjøleskap, oppvaskmaskin og komfyr. Innredning og benke plate malt i hvit farge.

Vurdering av avvik:

- Det er påvist skader på overflater/kjøkkeninnredning utover normal slitasjegrad.

Tiltak

- Det må påregnes lokal utbedring/utskiftning.

Etasje 2 > Stue/kjøkken Avtrekk,TG2

Det er kjøkkenventilator med avtrekk ut.

Vurdering av avvik:

- Det er avvik:
- Kjøkkenventilator har generell stor slitasjegrad.

Tiltak

- Opprettholder fortsatt tiltenkt funksjonskrav, men tidspunkt for utskiftning nærmer seg.

Vannledninger,TG2

Innvendige vannledninger er av kobber med plastkappe.

Vurdering av avvik:

- Mer enn halvparten av forventet brukstid er passert på innvendige vannledninger.

Tiltak

- Det er ikke behov for utbedringstiltak siden anlegget fungerer i dag, men ut ifra alder kan skader plutselig oppstå på eldre anlegg.

Avløpsrør,TG2

Det er avløpsrør av plast.

Vurdering av avvik:

- Mer enn halvparten av forventet brukstid er passert på innvendige avløpsledninger.

Tiltak

- Det er ikke behov for utbedringstiltak siden anlegget fungerer i dag, men ut ifra alder kan skader plutselig oppstå på eldre anlegg.

Ventilasjon,TG2

Boligen har naturlig ventilasjon.

Vurdering av avvik:

- Det er påvist mangelfull ventilasjon på ett eller flere rom i boligen.

#### Tiltak

- Det bør etableres veggventiler/vindusventiler i alle oppholdsrom som ikke har det.

#### Varmtvannstank, TG2

Varmtvannstanken er på ca. 200 liter.

Vurdering av avvik:

- Det er ikke påvist tilfredsstillende el-tilkobling av varmtvannstank iht. gjeldende forskrift.

#### Tiltak

- Det bør etableres tilfredsstillende el-tilkobling etter gjeldende forskrift.

Følgende forhold har fått tilstandsgrad IU:

ETASJE 3 > BAD Tilliggende konstruksjoner våtrom

Beskrivelse

Hulltaking er ikke foretatt da det ikke er fysisk mulig pga tilliggende konstruksjoner.

Vurdering av avvik:

- Det er pga bygningsmessige hindringer ikke fysisk mulig å foreta hulltaking i vegg bak våtsone.

Konsekvens/tiltak

- TGIU gitt ut ifra manglende mulighet for hulltaking.

Helse, miljø og sikkerhet

Vurdering av avvik:

- Åpninger mellom trinn i innvendig trapp er større enn dagens forskriftskrav.

- Det er ikke foretatt radonmålinger, og bygget er heller ikke utført med radonsperre.

- Rekkverket på balkong eller terrasse er for lavt i forhold til dagens krav.

Konsekvens/tiltak

- Det bør gjennomføres radonmålinger.

- Det er ikke krav om utbedring av rekkverkshøyde opp til dagens forskriftskrav.

#### Byggemåte

Veggene har bindingsverkskonstruksjon fra byggeår.

Fasade/kledning har liggende malt bordkledning.

Bygningen har malte trevinduer med 2-lags glass.

#### Tomt

Denne tomten er eiet.

215,00 kvm.

#### Ferdigattest/brukstillatelse

Ferdigattest datert 07.12.1987 Ferdigattest gjelder for seksjon 4.

Det er avvik mellom godkjente tegninger og dagens planløsning. Det foreligger ikke tegninger av loftsetasjen. Loftsetasjen er trolig ikke omsøkt hos kommunen og heller ikke godkjent for varig opphold/beboelse. Boden på utsiden av kjøkkenet og takterrassen er trolig ikke omsøkt hos kommunen.

Eiendommen selges slik den fremstår og selger påtar seg ikke ansvar for å byggemelde eller få godkjent omgjøringen nå i ettertid. Fra kommunen kan det komme reaksjoner overfor eier, ved f. eks krav om tilbakeføring eller krav om omsøking, ileggelse av overtredelsesgebyr mv.

Kommunen kan kreve at dagens forskrifter og lovverk legges til grunn ved omsøking, disse setter bl. annet krav til takhøyde, lysflate, ventilasjon, rømningsvei, brannsikring, m.m. Uavhengig av reaksjonsform fra kommunen, blir dette kjøpers ansvar og risiko siden boligen selges slik den fremstår.

#### Adgang til utleie

Det foreligger ingen begrensninger om utleie av seksjonen, herunder utleie av uselvstendige rom (hybel) med unntak av de begrensninger som evt. følger av sameiets vedtekter og av eierseksjonsloven. Ethvert salg eller bortleie av seksjoner skal meldes skriftlig til sameiets forretningsfører med opplysning om hvem som er ny eier/leietaker.

Korttidsutleie av hele boligseksjonen i mer enn 90 døgn årlig er ikke tillatt iht. eierseksjonsloven §24. Med korttidsutleie menes utleie i inntil 30 døgn sammenhengende. Grensen på 90 døgn kan fravikes i vedtektene og kan i så fall settes til mellom 60 og 120 døgn. Boligen kan fritt leies ut utover dette.

#### Oppvarming / energiforbruk

Boligen er oppvarmet med vedfyring og strøm.

Energikarakter: E - Oransje

Energiforbruk foregående år var 6 400 kwh. Energiforbruket er opplyst av selger og vil variere fra husstand til husstand.

Denne boligen har ikke valgt Norgespris på strøm. Dette er en statlig ordning som skal gi forutsigbar strømpris gjennom året. Nettleie, avgifter og eventuelle påslag kommer i tillegg. Strømstøtteordning gjelder ikke ved Norgespris.

#### Beregnet totalpris

Prisantydning kr 3 090 000,-

I tillegg til prisantydning og ev. fellesgjeld, påløper følgende omkostninger:

77 250,00,- (Dokumentavgift)

260,00,- (Pantattest kjøper)

545,00,- (Tingl.gebyr pantedokument)

545,00,- (Tingl.gebyr skjøte)

9 950,00,- (Boligkjøperpakken Gjensidige)

---

3 178 550,- Totalpris inkl. omkostninger og fellesgjeld

---

Det ovenstående forutsetter at eiendommen selges til prisantydning og at det kun tinglyses ett pantedokument. Det tas forbehold om endringer i offentlige gebyr.

#### Felleskostnader

Kr. 1 225,- pr. mnd.

Fellesutgifter fordeles på følgende poster:

Forsikring, brøyting, strøm på fellesareal og regnskapsfører.

Fellesutgifter fastsettes av styret, normalt for ett år i gangen. Ved behov kan styret øke fellesutgiftene. Opplysninger om fellesutgifter er gitt av forretningsfører ved utarbeidelse av denne salgsoppgaven, fellesutgiftene kan derfor være endret uten at eiendomsmeidler har fått melding om dette.

#### Kommunale avgifter

Kr. 9 970,- for 2026.

Renovasjon fra Agder Renovasjon er kr 3 830,69 for 2026.

Eiendommen har vannmåler. Vannavgift er derfor avhengig av forbruk. Kommunen avleser målerstanden kun én gang per år. Dersom kjøper ønsker spesifikk avregning må dette avtales med selger før overtagelse.

#### Eiendomsskatt

Kr 4600,00.

Kommunen har innført eiendomsskatt. Denne baseres denne på markedsverdien minus bunnfradrag multiplisert med den promillesats som til enhver tid gjelder for den enkelte kommune (p.t 2-7 promille). Spørsmål om eiendomsskatt rettes til kommunen.

#### Formuesverdi

Primær formuesverdi kr. 644 135,00.

Sekundær formuesverdi kr. 2 576 540,00.

Gjeldende for ligningsåret 2024.

Oppgitt formuesverdi er basert på siste tilgjengelige fastsatte formuesverdi fra Skatteetaten. Årstall angir hvilket ligningsår verdien er knyttet til, og endelig formuesverdi kan avvike. Formuesverdien avhenger blant annet av om boligen benyttes som primær- eller sekundærbolig. Primærbolig verdsettes normalt til en lavere andel av beregnet markedsverdi (om lag 25 %). For primærbolig kan verdsettelsen variere avhengig av boligens verdi og gjeldende regelverk. Sekundærbolig verdsettes til en høyere andel (inntil 100 %). Det er vedtatt endringer i beregningsmodellen for formuesverdi fra skatteåret 2026, og endelig formuesverdi kan bli høyere enn oppgitt.

#### Sameiet

HOLMEN 9/358, Orgnr: 997 222 180

Sameiet består av 8 seksjoner og den aktuelle seksjonen har sameiebrøk 5/28.

#### Forkjøpsrett og styregodkjenning

Det er ikke forkjøpsrett i sameiet.

#### Forsikring

Eiendommen er forsikret i Storebrand Forsikring med polisnr. 7558017.

#### Regnskap

Årsregnskapet for forrige periode (2025) viser:

Driftsinntekter kr. 86 400,-

Driftskostnader kr. 64 982,-

Årsresultat kr. 21 418,-

Disponible midler for boligselskapet utgjør kr. 21 726,- per 31.12.25.

Megler har ikke mottatt budsjett for 2026.

For nærmere detaljer vises det til spesifikasjoner i regnskap og noter.

#### Vedtekter og husordensregler

Både enkeltpersoner og juridiske personer kan eie seksjoner i sameiet. Med en sameier menes den som står som eier, eller de som i fellesskap står som eiere av en bestemt seksjon.

- Den enkelte sameier står fritt til å selge sin seksjon til den han eller hun måtte ønske.
- Ingen kan kjøpe eller på annen måte erverve flere enn to boligseksjoner i ett og samme eierseksjonssameie.
- Eier av hver enkelt eierandel har den fulle disposisjonsrett over sine respektive leiligheter. Med hensyn til bruken, er de enkelte forpliktet til å følge vanlige regler for husorden, vedtektenes bestemmelser og de til enhver tid gjeldende offentlige bestemmelser.
- Eierne har den fulle råderett slik at eierandelen

kan omsettes, pantsettes eller disponeres på annen måte.

- Boligen kan fritt leies ut, men dette må meldes til styret. Forpliktelser og rettigheter etter disse vedtektene kan dog ikke skille fra eierandelen, og er den enkelte seksjonseiers fulle ansvar.
- Det skal ikke gjøres bygningsmessige forandringer som berører bærende/støttende elementer.

Se for øvrig vedlagte vedtekter og husordensregler.

Om du vurderer å legge inn bud, så sett deg inn i vedtekter, husordensregler, regnskap, budsjett og årsberetning.

#### **Gjennomførte- og kommende vedlikeholdsarbeider**

Det er ikke budsjettet med større vedlikeholdsarbeider i 2026.

#### **Dyrehold**

Det er ikke forbud mot dyrehold i vedtektene og husordensreglene, men dyreholdet må ikke være til sjenanse for de øvrige beboerne i sameiet.

#### **Regulering**

Området er regulert til boligformål ihht reguleringsplan med planident 2316r7. Reguleringsbestemmelser, kommunens arealdelplan og reg.kart, situasjonskart, målebrev etc. kan fås ved henvendelse til megler. Vi oppfordrer interessenter til å gjøre seg kjent med disse.

Kommunen informerer om at det ikke er registrert pågående planarbeid på eiendommen eller i nærheten av eiendommen.

#### **Vei, vann og avløp**

Eiendommen er tilknyttet offentlig vei, vann og avløp via private stikkledninger/anlegg.

#### **Rettigheter og heftelser**

Eiendommen overdras fri for pengeheftelser. Kommunen har lovbestemt legalpant i sameiets eiendom som sikkerhet for betaling av kommunale gebyr. Iht. eierseksjonsloven § 31 har sameiet legalpant for forfalte felleskostnader og andre krav. Pantet er begrenset til 2G per bruksenhet.

Dnr. 3868, tgl. 14.05.1987 - Seksjonering  
SNR: 4  
Formål: Bolig  
Sameiebrøk: 10 / 56

Dnr. 3868, tgl. 14.05.1987 - Best. om adkomstrett  
Bestemmelse om garasje/parkering  
GJELDER DENNE REGISTERENHETEN MED FLERE

For servitutter eldre enn fradelingsdato og eventuelle arealoppføringer som kan ha betydning for denne matrikkelenheten vises det til avgivereiendommen. Slike dokumenter er normalt ikke innhentet i forbindelse med salget.

#### **Boplikt**

Det er ikke boplikt i dette området.

#### **Løsøre og tilbehør**

I salgsoppgaven finner du NEF sin standardliste «Oversikt over løsøre og tilbehør». Listen gjelder med mindre annet er særskilt oppgitt i salgsoppgaven. Dersom noe som står på listen ikke finnes på eiendommen, følger det heller ikke med. Med mindre annet er opplyst, medfølger integrerte hvitevarer på kjøkken. Alt løsøre og utstyr som medfølger overdras uten garantier, utover eventuell gjenværende leverandørgaranti. Kjøper må påregne at det kan være hull og merker etter innredning eller utstyr som ikke følger med.

#### **Overtagelse**

Overtagelse skjer etter nærmere avtale og avtales normalt senest i forbindelse med budaksept. Vennligst oppgi ønsket overtagelsesdato i bud.

#### **Om salgsoppgaven**

Salgsoppgaven er basert på selgers opplysninger gitt til bygningssakkyndig, eiendomsmegler og opplysninger innhentet fra kommunen, evt. forretningsfører og andre tilgjengelige kilder. Interessenter oppfordres til å undersøke eiendommen godt, gjerne sammen med sakkyndig, og til å lese gjennom fullstendig salgsoppgave med vedlegg før bud inngis. Det er ikke kontrollert om tomtegrensene stemmer med de grenser/gjerde som fysisk er satt. Det kan være avvik fra dagens rombruk/rombenevnelse i forhold til det opprinnelige byggemeldte/godkjente. Salgsoppgaven er lest og godkjent av selger.

#### **Boligselgerforsikring**

Selger har tegnet Boligselgerforsikring levert av Gjensidige. Forsikringen dekker selgers ansvar etter avhendingsloven begrenset oppad til kr. 14 000 000,- . Egenerklæringsskjema er vedlagt salgsoppgaven og interessenter oppfordres til å gjennomgå dette før bud inngis.

#### **Boligkjøperforsikring**

Sammen med Gjensidige har vi skreddersydd et gunstig forsikringskonsept for deg som kjøper bolig.

Kjøpere (ikke juridiske personer) har anledning til å tegne Boligkjøperpakken. Pakken inkluderer bl.a. husforsikring, innboforsikring Pluss, dobbel

rentedekning, flytteforsikring og boligkjøperforsikring som gir deg juridisk bistand dersom du ønsker å reklamere på boligkjøpet.

Kjøpere (ikke juridiske personer) kan også velge å kun tegne Boligkjøperforsikring.

Boligkjøperpakken/Boligkjøperforsikring må tegnes senest i forbindelse med kontraktsmøtet.

Produktark for Boligkjøperpakken og Boligkjøperforsikring ligger vedlagt i salgsoppgaven. Ta kontakt med megler for ytterligere informasjon.

#### **Budgivning**

Vi oppfordrer alle til å lese Forbrukerinformasjon om budgivning før bud inngis. Alle bud og budforhøyelser skal inngis skriftlig til megler. I tillegg er megler pålagt å innhente gyldig legitimasjon og signatur fra budgiver før bud kan formidles til selger. Det informeres om at det ikke er angrerett ved kjøp av eiendom og ved aksept av bud er bindende avtale mellom selger og kjøper inngått. Budgivere som byr sammen er selv ansvarlige for interne avklaringer og samtykke knyttet til budgivningen.

Kravet til legitimasjon og signatur er oppfylt for budgivere som benytter Bank-ID og vi oppfordrer derfor alle til å gi bud elektronisk ved å benytte GI BUD knappen på eiendommens hjemmeside. Eventuelle forhøyelser kan sendes ved å svare direkte på mottatt sms fra meglers system. Alle budforhøyelser skal bekreftes av megler. For at budene skal kunne bli behandlet og videreformidlet skriftlig til alle involverte parter, må alle bud ha en tilstrekkelig lang akseptfrist, jf. Eiendomsmeglingsloven § 6-8 (3). Selger må også skriftlig akseptere budet før aksept kan formidles til budgiver. Akseptfrist på alle bud skal være minimum 30 minutter, og budforhøyelser må skje i god tid før fristens utløp. Bud som ikke er skriftlig, eller som har kortere akseptfrist enn til kl. 12.00 dagen etter siste annonserte visning, vil ikke bli formidlet til selger.

Eiendomsmegler har ikke lov til å formidle hemmelige bud eller bud med forbehold som hindrer megler i å formidle budet til andre enn selger, jf eml 6-8 (3). Slike bud vil derfor ikke bli formidlet til selger. Eiendomsmegler er iht eml § 6-8(6) pålagt å gjennomføre kontroll av budgivers finansiering. Dersom det ikke er mulig for megler å gjennomføre dette før aksept av bud plikter megler å advare selger om risiko knyttet til dette.

Selger står fritt til å akseptere eller forkaste et hvert bud og er således ikke forpliktet til å akseptere det høyeste budet på eiendommen. Selger kan ved

vurdering av bud også legge vekt på øvrige vilkår og kjøpers status som forbruker eller næringsdrivende, dersom dette har betydning for handelen. Etter at eiendommen er solgt vil kjøper og selger få tilsendt budjournal. Øvrige budgivere kan få utlevert kopi av budjournalen i anonymisert form.

Det gjøres oppmerksom på at budgiver også vil være den som vil stå som kjøper av eiendommen. Dersom man etter at bud er akseptert ønsker å endre hvem som skal stå som eier, forutsetter dette at selger godkjenner en slik endring. Alle involverte parter skal signere kjøpekontrakt og er solidarisk ansvarlig for kjøpet frem til oppgjør er gjennomført. For seksjon/andel/akjse-bolig vil forretningsfører normalt kreve ekstra eierskiftegebyr dersom de har mottatt eierskiftemelding og det i ettertid skal legges til/endre kjøper. Eierskiftemelding sendes normalt fra megler til forretningsfører samme dag som budaksept.

#### **Lov om hvitvasking**

Eiendomsmeglingsforetak plikter etter lov om hvitvasking å gjennomføre kontrollhandlinger knyttet til kjøper og selgers identitet og forhold knyttet til gjennomføringen av handelen. Dette omfatter også opplysninger om kundeforholdets formål og tilsikrede art. For kjøper må kontroll av legitimasjon skje senest ved inngåelse av kontrakt. Signering med bankID er regnet som gyldig legitimasjonskontroll. Ved oppdrag hvor juridiske personer (selskap) er part må eiendomsmegler også gjennomføre kontroll av hvilke fysiske personer som kontrollerer selskapet (reelle rettighetshavere). Dersom megler ikke klarer å gjennomføre pålagte kundetiltak må megler avvise kunden og oppdraget. Megler har også plikt å melde forhold som ikke er avklart og fremstår som mistenkelige til Økokrim. Megler kan også i enkelte tilfeller ha plikt til å stanse gjennomføringen av handelen.

Eiendomsmegler plikter å gjennomføre undersøkelser av kjøpers egenkapital og eventuelt andre forhold knyttet til kjøper. Den delen av kjøpesummen som er egenkapital skal innbetales fra kjøpers konto i norsk finansinstitusjon.

#### **Salgsbetingelser**

Eiendommen skal overleveres kjøper i tråd med det som er avtalt. Det er viktig at kjøper setter seg grundig inn i alle salgsdokumentene, herunder salgsoppgave, tilstandsrapport og selgers egenerklæring. Kjøper anses kjent med forhold som er tydelig beskrevet i salgsdokumentene. Forhold som er beskrevet i salgsdokumentene kan ikke påberopes som mangler. Dette gjelder uavhengig av om kjøper har lest dokumentene. Alle interessenter oppfordres til å undersøke eiendommen nøye, gjerne

sammen med fagkyndig før bud inngis. Kjøper som velger å kjøpe usett kan ikke gjøre gjeldende som mangel noe han burde blitt kjent med ved undersøkelsen.

Dersom det er behov for avklaringer, anbefaler vi at kjøper rådfører seg med eiendomsmegler eller en bygningssakyndig før det legges inn bud.

Hvis eiendommen ikke er i samsvar med det kjøperen må kunne forvente ut ifra alder, type og synlig tilstand, kan det være en mangel. Det samme gjelder hvis det er holdt tilbake eller gitt uriktige opplysninger om eiendommen og dette har virket inn på avtalen. En bolig som har blitt brukt i en viss tid, har vanligvis blitt utsatt for slitasje og skader kan ha oppstått. Slik bruksslitasje må kjøper regne med, og det kan avdekkes enkelte forhold etter overtakelse som nødvendiggjør utbedringer. Normal slitasje og skader som nødvendiggjør utbedring, er innenfor hva kjøper må forvente og vil ikke utgjøre en mangel.

Boligen kan ha en mangel dersom det er avvik mellom opplyst og faktisk areal, forutsatt at avviket er på 2% eller mer og minimum 1 kvm.

Ved beregning av et eventuelt prisavslag eller erstatning må kjøper selv dekke tap/kostnader opptil et beløp på kr 10 000 (egenandel).

Dersom kjøper ikke er forbruker selges eiendommen «som den er», og selgers ansvar er da begrenset jf. avhl. § 3-9, 2. pktm. Informasjon om kjøpers undersøkelsesplikt, herunder oppfordringen om å undersøke eiendommen nøye, gjelder også for kjøpere som ikke anses som forbrukere.

Eiendomsmegler sin standardkontrakt inneholder bl.a. bestemmelser om at dersom det foreligger vesentlig mislighold, har selger rett til å heve etter 30 dager fra avtalt betalingstid. Kjøper aksepterer dette som bindende for seg.

Det forutsettes at hjemmel til eiendommen overføres til kjøper. Dersom dette ikke er ønskelig må det tas forbehold i budet. Kjøper uten norsk fødselsnummer må påregne at D-nummer kan være nødvendig for tinglysing og gjennomføring av oppgjør. Dersom dette ikke foreligger i tide, kan overtakelse, tinglysing og utbetaling til selger bli forsinket. Kjøper bærer selv ansvar for nødvendig dokumentasjon og eventuelle merkostnader knyttet til dette.

#### **Lov om eierseksjoner (eierseksjonsloven)**

Ingen kan direkte eller indirekte erverve mer en to boligseksjoner i et boligsameie jf. eierseksjonsloven § 23. Dersom et erverv har funnet sted i strid med

eierseksjonslovens regler kan Kartverket nekte overskjøting. Dersom overskjøting blir nektet er kjøper likevel forpliktet til å gjennomføre handelen med selger, og oppgjør til selger vil finne sted tross manglende overskjøting.

Sameiet kan pålegge salg / tvangssalg av seksjonen som er ervervet i strid med denne bestemmelsen.

Korttidsutleie av hele boligseksjonen i mer enn 90 døgn årlig er ikke tillatt iht. eierseksjonsloven §24. Med korttidsutleie menes utleie i inntil 30 døgn sammenhengende. Grensen på 90 døgn kan fravikes i vedtektene og kan i så fall settes til mellom 60 og 120 døgn.

#### **Lov om avhending av fast eiendom (avhendingslova)**

Frivillig salg av fast eiendom reguleres av Lov om avhending av fast eiendom av 3. juli 1992 nr. 93.

#### **Vedlegg til salgsoppgave og kjøpekontrakt**

Vedlagt i salgsoppgaven følger egenerklæring selger, tilstandsrapport, kommunale opplysninger (f. eks reguleringskart med bestemmelser), informasjon fra forretningsfører (gjelder kun sameie, borettslag og aksjelag), energiattest mm. Alle interessenter forutsettes å ha satt seg inn i salgsoppgave med vedlegg før bud inngis. Ta gjerne kontakt med megler dersom du ønsker utlevert dine egne kopier av dokumentene.

Det gjøres oppmerksom på at Meglerhuset & Partners, Arendal sine standard kjøpekontrakter blir benyttet i handelen, dersom det ikke avtales noe annet før handel har kommet i stand.

#### **Behandling av personopplysninger**

Det gjøres oppmerksom på at foretaket behandler personopplysninger og all behandling skjer iht. personvernregelverket. Meglerforetaket behandler kun personopplysninger som er nødvendig for å gjennomføre oppdraget. Det gjøres oppmerksom på at vi deler dine personopplysninger med offentlige myndigheter i den utstrekning det er nødvendig og med virksomheter som tilbyr tjenester for gjennomføring av oppdraget. For mer informasjon se personvernerklæring på foretakets hjemmeside.

#### **Eier**

Eier er Christopher R Greaker, Anne Greaker og Alexander Rydberg Greaker.

#### **Adresse, matrikkel og oppdragsnummer**

Eiendommens adresse er Holmen 13D. Matrikkel tilhørende eiendommen: gnr. 509, bnr. 358, snr. 4 i Arendal. Sameiebrøk: 5/28.

Vårt oppdragsnummer er 40260157.

#### **Megler og meglers vederlag**

Følgende er avtalt om meglers vederlag, og skal betales av selger:

Markedspakke: 12 900,00  
Oppgjørshonorar : 6 100,00  
Annonsering: 16 500,00  
Tilrettelegging: 13 900,00





Meglernes vederlag er avtalt til 79 400.

Dersom handel ikke kommer i stand eller oppdraget sies opp, har oppdragstaker krav på rimelig vederlag for medgått tid/utført arbeid og avtalte utgifter (utgifter til påløpte visninger, innhenting av opplysninger, markedspakke og tilrettelegging), samt eventuelle utlegg. Alle priser er inkl. mva.

Meglerforetaket mottar betaling for tilleggstjenester som tilbys i sammenheng med eiendomshandelen. Dette gjelder blant annet strømleverandører, boligkjøperprodukter, boligalarm o.l.). For ordens skyld gjøres det oppmerksom på at Hjem.no eies av eiendomsmeglingsforetakene og oppdragstaker kan ha en mindre aksjepost i eierselskapet Bomega AS.

Ansvarlig megler er Ingar J. Sekkenes / +47 93 21 82 70 / ingar@arendalpartners.no. Oppdragstakers forretningsadresse er Vestre gate 3, 4836 ARENDAL. Org. nr. 980872424.

## Tilstandsrapport

 Leilighet  
 Holmen 13 D, 4842 ARENDAL  
 ARENDAL kommune  
 # gnr. 509, bnr. 358, snr. 4

Sum areal alle bygg: BRA: 82 m<sup>2</sup> BRA-i: 78 m<sup>2</sup>



Befaringsdato: 16.04.2026    Rapportdato: 28.04.2026    Oppdragsnr.: 21147-1657    Eiendomsverdi ref nr: DL9255  
Autorisert foretak: YoNo AS    Sertifisert Takstingeniør: Yngve Ottervig    Vår ref: Yngve Ottervig



Rapporten kan brukes i inntil ett år etter rapportdato, og kan ikke gjenbrukes ved flere boligsalg i denne perioden. Skjer det endringer, oppstår skader også videre på boligen, bør du som selger be om oppdatert rapport.

## Norsk takst

Norsk takst er bransjeorganisasjonen for landets bygningsakkyndige og takstforetak, med om lag 1400 sertifiserte medlemmer fordelt på omtrent 1000 bedrifter. I boligomsetningen regnes takstrapportene som et helt avgjørende element i den informasjonen som gjøres tilgjengelig for kjøper. Årlig leverer medlemmene rundt 120.000 slike takster. Det gir unik oversikt over norske boliger, og bidrar til at alle oppdrag kan utføres med utgangspunkt i erfaringsbasert kvalitet.



Det stilles høye krav til utdanning, sertifisering og yrkesetikk. Norsk takst er opptatt av at boligomsetningen skal være trygg, og legger vekt på å opptre uavhengig av andre bransjeaktører. Bygningsakkyndige fakturerer sine tjenester uten hensyn til hvilken pris som oppnås, og skal heller ikke på annen måte ha noen egeninteresse knyttet til handelen.

Uavhengighet og god fagkunnskap har over tid bygget troverdighet og tillit. Både selger og kjøper skal kunne stole på bygningsakkyndiges vurderinger. For tilfeller der det likevel skulle oppstå misnøye med utført arbeid, har vi sammen med Forbrukerrådet etablert en klagenemnd.

Norsk takst har en sentral rolle i utviklingen av norske standarder, regler og profesjonsprinsipper, og representerer bransjen i alle relevante internasjonale fora. Dette sikrer at norske bygningsakkyndige tidlig kan tilpasse seg krav og bransjetrender fra utlandet, samtidig som takseringsfaget får en norsk stemme på verdensbasis. Organisasjonen bidrar i næringspolitisk sammenheng, og har vært en pådriver for å sikre at lover og regler gir trygghet for forbrukerne i boligomsetningen.

## YoNo AS

Holmen 13 D, 4842 ARENDAL  
Gnr 509 - Bnr 358  
4203 ARENDAL

YoNo AS  
Strandtoppen 67  
4870 FEVIK



## Dette trenger du å vite om tilstandsrapporten



### Hva er en tilstandsrapport?

En tilstandsrapport beskriver synlige skader/avvik eller tegn på skader/avvik på boligen. Rapporten fremhever vanligvis ikke positive egenskaper ved boligen.



### Hva vurderer en bygningsakkyndig?

Den bygningsakkyndige vurderer boligen ut fra hva man kan forvente av en bygning av samme alder og type. Vurderingen gjøres som regel mot hvordan det var vanlig å bygge og regler som gjaldt da boligen ble oppført (søknadstidspunktet). Forhold som er vanlige for bygningens alder, slik som slitasje etter normal bruk regnes ikke som avvik.



### Hva inneholder tilstandsrapporten?

Den bygningsakkyndige undersøker rom og bygningsdeler slik det kommer frem av [Forskrift til avhendingsloven](#). Tilstandsrapporten inneholder bare avvik som den bygningsakkyndige kan se eller kontrollere med enkle hjelpemidler. Det gjøres ikke nærmere undersøkelser slik som åpning av vegger eller andre bygningsdeler. I vegg mot våtrom og rom under terreng kan det borres et hull for å gjøre enkle undersøkelser slik som fuktspøk.

## Når du kjøper en brukt bolig

Når du kjøper en brukt bolig, er det viktig å være oppmerksom på at dette ikke kan sammenlignes med å kjøpe en ny bolig. Måten boligen ble bygget på kan være annerledes enn i dag. Bygninger svekkes over tid, og utsettes for slitasje blant annet på grunn av bruk og vær og vind. Mange boliger fornyes helt eller delvis, noen i flere omganger, eller det oppføres tilbygg. Særlig for boliger som er pusset opp eller endret, er det viktig å merke seg at fornyelse av overflater ikke nødvendigvis betyr at bygningsdeler under er forbedret.

## Vurdering mot byggeregler

Den bygningsakkyndige vil vurdere boligen mot hvordan det var vanlig å bygge og regler som gjaldt på søknadstidspunktet. Den bygningsakkyndige ser etter avvik som har betydning for og som reduserer boligens funksjon og verdi, og som kommer frem av forskrift til avhendingslova.

Noen bygningsdeler og forhold vil den bygningsakkyndige vurdere mot dagens regelverk. Etter dagens regelverk vil disse kunne få avvik og/eller TG2 eller TG3 uten at det nødvendigvis er krav om at avviket utbedres. Dette kan gjelde sluk, tettesjikt og fall på bad og vaskerom, forhold som gjelder sikkerhet mot brann, rekkverk, trapper osv.

### Rapportansvarlig

*Yngve Ottervig*

Yngve Ottervig  
Uavhengig Takstingeniør  
ottervig@outlook.com  
959 07 537



## Tilstandsrapporten beskriver ikke hele boligen

### BYGNINGSSAKKYNDIGE SER FOR EKSEMPEL IKKE PÅ

- vanlig slitasje og normal vedlikeholdstilstand
- bagatellmessige forhold som ikke påvirker bygningens bruk eller verdi vesentlig
- etasjeskillere
- tilleggsbygg slik som garasje, bod, annekst, naust også videre
- utvendige trapper
- støttemurer
- skjulte installasjoner
- installasjoner utenfor bygningen
- full funksjonstesting av el- og VVS-installasjoner
- geologiske forhold og bygningens plassering på grunnen
- bygningens planløsning
- bygningens innredning
- løsøre slik som hvitevarer
- utendørs svømmebasseng og pumpeanlegg
- bygningens estetikk og arkitektur
- bygningens lovlighet (bortsett fra bruksendringer, brannceller og forhold som åpenbart kan påvirke helse, miljø og sikkerhet)
- fellesarealer (med mindre boligeier har vedlikeholdsplikt for fellesarealer og dette er kjent for bygningsakkyndig, eller fellesarealet har en særlig tilknytning til boligen).

© iVerdi 2023 © Norsk takst 2023

Malen til denne rapporten, inkludert standardtekstene fra Norsk takst, er vernet etter åndsverkloven og kan kun benyttes av medlemsforetakene i Norsk takst og av takstingeniører som er sertifisert i slikt foretak, samt av kunder hos iVerdi og studenter hos NEAK. For andre aktører er eksemplarframstilling av malen og standardtekster, som utskrift og annen kopiering til bruk som grunnlag for tilsvarende rapporter, bare tillatt når det er hjemlet i lov (kopiering til privat bruk, sitat o.l.) eller avtale med Norsk Takst ([Forside](#)) eller iVerdi ([Hjem-iVerdi](#)).

Utnyttelse i strid med lov eller avtale kan medføre erstatnings- og straffeansvar.

## Dette trenger du å vite om tilstandsrapporten

### Tilstanden vurderes med ulike tilstandsgrader

Tilstanden gir uttrykk for en gitt forventet tilstand, blant annet vurdert ut fra alder og normal bruk. Ved Tilstandsgrad 0 (TG0) og Tilstandsgrad 1 (TG1) gir den bygningssakkyndige normalt ingen begrunnelse for valg av tilstandsgrad. Grunnen er at bygningen eller bygningsdelen da bare har normal slitasje. Ved skjulte konstruksjoner kan alder alene avgjøre tilstandsgrad. Når bygningssakkyndige anbefaler tiltak, for eksempel utbedringer, må brukeren av rapporten vurdere om tiltakene er nødvendige og lønnsomme. Når den bygningssakkyndige velger tilstandsgrad, baseres vurderingen på faste kriterier som følger av gjeldende bransjestandard for Teknisk tilstandsrapport ved omsetning av bolig og Forskrift til avhendingslova.

TG 0

#### TILSTANDSGRAD 0, TG0: INGEN AVVIK

Bygningsdelen skal være tilnærmet ny, ikke vise tegn på slitasje og det skal være lagt frem dokumentasjon på faglig god utførelse. Det er ingen merknader til delen.

TG 1

#### TILSTANDSGRAD 1, TG1: MINDRE AVVIK

Bygningsdelen skal bare ha normal slitasje, og strakstiltak skal ikke anses som nødvendig. Graden kan også brukes når delen er ny, men der dokumentasjon på faglig god utførelse mangler.

TG 2

#### TILSTANDSGRAD 2, TG2: VESENTLIGE AVVIK OG MINDRE AVVIK SOM ETTER NS 3600 GIR TG 2

Bygningsdelen skal enten ha feil utførelse, en skade eller symptomer på skade, sterk slitasje eller nedsatt funksjon. Graden gis når bygningsdelen trenger vedlikehold eller tiltak i nær fremtid. Graden skal også brukes når delen er gammel og det er grunn til å varsle om faren for skader på grunn av alderen, eller når det er grunn til å overvåke delen spesielt på grunn av fare for større skader eller følgeskader.

TG 3

#### TILSTANDSGRAD 3, TG3: STORE ELLER ALVORLIGE AVVIK

Denne tilstandsgraden brukes ved kraftige tegn på forhold som man må regne med trenger utbedring straks eller innen kort tid. Det er påvist funksjonssvikt eller sammenbrudd.

TG IU

#### IKKE UNDERSØKT/IKKE TILGJENGELIG FOR UNDERSØKELSE

Det kan være avvik/skader som ikke er avdekket.

### Informasjon om utbedringskostnader

Utbedringskostnadene i rapporten er sjablongmessige anslag basert på observerte forhold som feil, skader eller uregelmessigheter, samt foreslåtte tiltak. Disse anslagene er veiledende, angis i fem intervaller, er basert på generelle erfaringstall, og må ikke forveksles med konkrete pristilbud fra håndverkere eller entreprenører. Faktiske kostnader kan variere betydelig, avhengig av individuelle valg, materialpriser og markedsforhold. For å få en nøyaktig vurdering av utbedringskostnadene anbefales ytterligere undersøkelser og innhenting av flere pristilbud fra kvalifiserte fagfolk. Slike anslag gis for TG3, der dette er mulig.

	Tiltak under kr 20 000
	Tiltak mellom kr 20 000 – 100 000
	Tiltak mellom kr 100 000 – 200 000
	Tiltak mellom kr 200 000 – 500 000
	Tiltak over kr 500 000

## Beskrivelse av eiendommen

### Leilighet - Byggeår: 1987

#### UTVENDIG [Gå til side](#)

Taktekkingen er av betongtakstein. Taket er besiktiget fra takfot. Takrenner og nedløp i stål. Fallforhold i renner er ikke vurdert. Veggene har bindingsverkskonstruksjon fra byggeår. Fasade/kledning har liggende bordkledning. Bygningen har malte trevinduer med 2-lags glass. Noen eldre vinduer. Bygningen har malt hovedytterdør og malt balkongdør i tre. Balkong ut fra kjøkken utført i fliser og rekkver i behandlet tre. Balkong ut fra loftstue utført i behandlet tre.

#### INNENDIG [Gå til side](#)

Innvendig er det gulv av laminat, malt gulv og beleg. Veggene har malte plater. Innvendige tak har himlingsplater. Etasjeskiller er av trebjelkelag. Boligen har isolert stålpip og vedovn. Boligen har malt tretrapp. Innvendig har boligen malte fyllingsdører.

#### VÅTROM [Gå til side](#)

Bad  
Aktuell byggeforskrift er tekniske forskrifter i perioden 1997-2010. Dokumentasjon: ingen dokumentasjon. Veggene har malte plater. Taket har himlingsplater. Gulvet har vinylbelegg. Rommet har elektriske varmekabler. Fall mot sluk er målt til 0mm. Det er plastsluk og synlig vinylbelegg som tettesjikt. Rommet har innredning med nedfelt servant, toalett, dusjkabinett og opplegg for vaskemaskin. Det er mekanisk avtrekk. Hulltaking er ikke foretatt da det ikke er fysisk mulig pga tilliggende konstruksjoner.

#### KJØKKEN [Gå til side](#)

Kjøkkenet har innredning med glatte fronter. Benkeplaten er av laminat. Det er kjøleskap, oppvaskmaskin og komfyr. Innredning og benke plate malt i hvit farge. Det er kjøkkenventilator med avtrekk ut.

#### TEKNISKE INSTALLASJONER [Gå til side](#)

Innvendige vannledninger er av kobber med plastkappe. Det er avløpsrør av plast. Boligen har naturlig ventilasjon. Varmtvannstanken er på ca. 200 liter. Elektrisk anlegg, tilknyttet el-skap. Tavleskapet er utført med skrusikringer. Tilgjengelige kursfortegnelse foreligger.

#### Arealer [Gå til side](#)

#### Forutsetninger og vedlegg [Gå til side](#)

### Lovlighet

#### Leilighet

• Det foreligger godkjente og byggemeldte tegninger, men det er avvik fra disse.

Foreligger ikke tegninger på loftet.

## Sammendrag av boligens tilstand

### Fordeling av tilstandsgrader

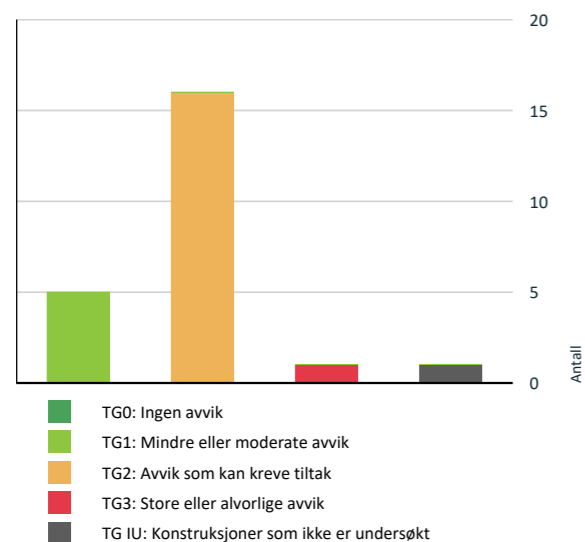

Vil du vite mer om tilstandsgrader? Se side 4.

### Anslag på utbedringskostnad

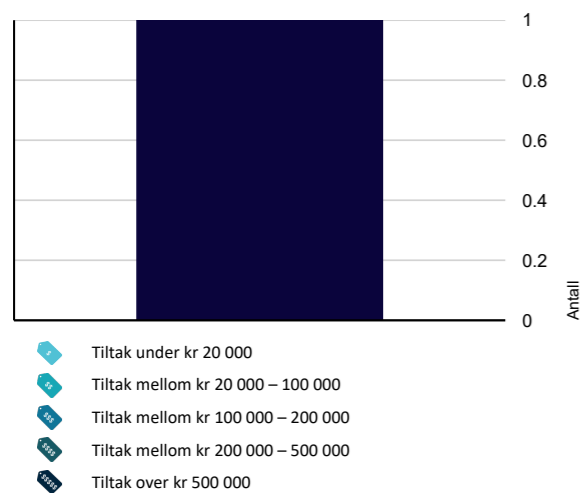

Hva er anslag på utbedringskostnad? Se side 4.

### Spesielt for dette oppdraget/rapporten

Befaring utført i undersøkelsesnivå 1. Omfanget er/kan være mer enn hva som fremkommer på bilder. Tilstandsanalysen følger Forskrift til avhendingslova (tryggere bolighandel) og det er ikke foretatt vurderinger av bygg, bygningsdeler eller rom som ikke fremgår her. Tilleggsbygg slik som garasje er ikke tilstandsvurdert, selv om det er gitt en enkel beskrivelse av disse på grunn av arealmåling.

### Oppsummering av avvik

Vil du vite mer? Se på rommet eller bygningsdelen senere i rapporten.

#### Leilighet

##### TG 3 STORE ELLER ALVORLIGE AVVIK

Innvendig > Etasjeskille/gulv mot grunn [Gå til side](#)

##### TG IU KONSTRUKSJONER SOM IKKE ER UNDERSØKT

Våtrom > Etasje 3 > Bad > Tilliggende konstruksjoner våtrom [Gå til side](#)

##### TG 2 AVVIK SOM KAN KREVE TILTAK

Utvendig > Takteking [Gå til side](#)

Utvendig > Nedløp og beslag [Gå til side](#)

Utvendig > Veggkonstruksjon [Gå til side](#)

Utvendig > Vinduer [Gå til side](#)

Utvendig > Balkonger, terrasser og rom under balkonger [Gå til side](#)

Innvendig > Pipe og ildsted [Gå til side](#)

Tekniske installasjoner > Vannledninger [Gå til side](#)

Tekniske installasjoner > Avløpsrør [Gå til side](#)

Tekniske installasjoner > Ventilasjon [Gå til side](#)

Tekniske installasjoner > Varmtvannstank [Gå til side](#)

Kjøkken > Etasje 2 > Stue/kjøkken > Overflater og innredning [Gå til side](#)

Kjøkken > Etasje 2 > Stue/kjøkken > Avtrekk [Gå til side](#)

Våtrom > Etasje 3 > Bad > Overflater Gulv [Gå til side](#)

## Sammendrag av boligens tilstand

Våtrom > Etasje 3 > Bad > Sluk, membran og tettesjikt [Gå til side](#)

Våtrom > Etasje 3 > Bad > Sanitærutstyr og innredning [Gå til side](#)

Våtrom > Etasje 3 > Bad > Ventilasjon [Gå til side](#)

#### HELSE, MILJØ OG SIKKERHET

##### Forhold som åpenbart kan medføre fare for helse, miljø og sikkerhet

- Åpninger mellom trinn i innvendig trapp er større enn dagens forskriftskrav. [Gå til side](#)
- Det er ikke foretatt radonmålinger, og bygget er heller ikke utført med radonsperre.
- Rekkverket på balkong eller terrasse er for lavt i forhold til dagens krav.

# Tilstandsrapport

## LEILIGHET



**Byggeår**  
1987

**Kommentar**

Byggeår er basert på opplysninger i ferdigattest.

**Anvendelse**

Bolig

**Standard**

Normal standard på bygget ut ifra alder/konstruksjon - jamfør beskrivelse under konstruksjoner.

**Vedlikehold**

Normalt vedlikehold.

## UTVENDIG

### Taktekking

*Punktet må sees i sammenheng med Takkonstruksjon/Loft*

**Beskrivelse**

Taktekkingen er av betongtakstein. Taket er besikket fra takfot.

**Vurdering av avvik:**

- Mer enn halvparten av forventet brukstid er passert på taktekingen.
- Mer enn halvparten av forventet brukstid er passert på undertak.

**Konsekvens/tiltak**

- Tidspunkt for utskiftning av takteking nærmer seg.
- Tidspunkt for utskiftning av undertak nærmer seg.
- Når takteking og undertak begynner å bli gamle, øker risikoen for lekkasjer, noe som kan føre til omfattende og kostbare reparasjoner av underliggende konstruksjoner dersom en ikke foretar tiltak på konstruksjonene før dette oppstår.

### Nedløp og beslag

**Beskrivelse**

Takrenner og nedløp i stål.  
Fallforhold i renner er ikke vurdert.

**Vurdering av avvik:**

- Mer enn halvparten av forventet brukstid er passert på renner/nedløp/beslag.

Lekkasje rundt pipe beslag.

**Konsekvens/tiltak**

- Andre tiltak:
- Overvåk tilstanden jevnlig. For å få tilstandsgrad 0 eller 1 må beslag/renner/nedløp skiftes ut, men tidspunktet for når dette er nødvendig er vanskelig å si noe om.
- Pipebeslag bør utbedres for å hindre vannlekkasje ved krafte regn.

### Veggkonstruksjon

# Tilstandsrapport

**Beskrivelse**

Veggene har bindingsverkskonstruksjon fra byggeår. Fasade/kledning har liggende bordkledning.

**Vurdering av avvik:**

- Det er ingen eller liten lufting i nedre kant av kledning mot grunnmur.
- Det er påvist spredte råteskader i bordkledningen.

**Konsekvens/tiltak**

- Det bør foretas tiltak for å bedre lufting av kledningen.
- Uten tilstrekkelig lufting bak bordkledningen kan fuktighet som trenger inn bak bordene eller gjennom veggen innenfra ikke tørke opp. Dette skaper ideelle forhold for råtesopp og muggvekst.
- Råteskadet trekledning må skiftes ut.

### Vinduer

**Beskrivelse**

Bygningen har malte trevinduer med 2-lags glass.  
Noen eldre vinduer.

**Årstall:** 2019

**Kilde:** Produksjonsår på produkt

**Vurdering av avvik:**

- Det er påvist avvik rundt innsettsdetaljer.

**Konsekvens/tiltak**

- Det bør gjøres tiltak for å lukke avviket.

### Dører

**Beskrivelse**

Bygningen har malt hovedytterdør og malt balkongdør i tre.

### Balkonger, terrasser og rom under balkonger

**Beskrivelse**

Balkong ut fra kjøkken utført i fliser og rekkver i behandlet tre.  
Balkong ut fra loftstue utført i behandlet tre.

**Vurdering av avvik:**

- Det er ikke montert beslag mellom yttervegg og balkong/terrasse.
- Det er værslitt/oppsprukket trevirke/trepaneler.

En del fliser på balkong er knust.

**Konsekvens/tiltak**

- Det må foretas tiltak for å lukke avviket.
- Beslag må skiftes ut/monteres.

## INNENDIG

### Overflater

**Beskrivelse**

Innvendig er det gulv av laminat, malt gulv og belegg. Veggene har malte plater. Innvendige tak har himlingsplater.

### Etasjeskille/gulv mot grunn



# Tilstandsrapport

## Beskrivelse

Etasjeskiller er av trebjelkelag.

### Vurdering av avvik:

- Det er målt høydeforskjell på mellom 15-30 mm gjennom hele rommet. Tilstandsgrad 2 gis med bakgrunn i standardens krav til godkjente måleavvik.
- Målt høydeforskjell på over 30 mm gjennom hele rommet. Tilstandsgrad 3 gis med bakgrunn i standardens krav til godkjente måleavvik.

Bygget har setningsskader. Det er målt opp til 13cm avvik i etasjeskillere i alle tre etasjene.

### Konsekvens/tiltak

- For å få tilstandsgrad 0 eller 1 må høydeforskjeller rettes opp. Det vil imidlertid sjelden være økonomisk rasjonelt som et enkeltstående tiltak i en bolig som dette. Dersom boligen en gang skal renoveres, kan man vurdere slike tiltak.

Kostnadsestimat: Over 500 000

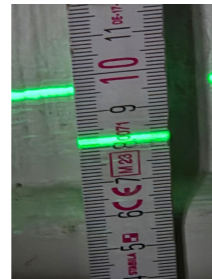
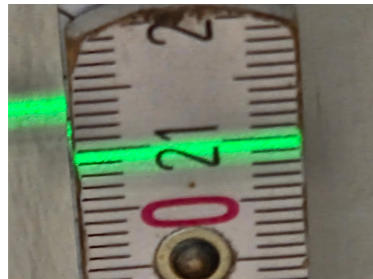

## TG 2 Pipe og ildsted

### Beskrivelse

Boligen har isolert stålpipes og vedovn.

### Vurdering av avvik:

- Mer enn halvparten av forventet brukstid er passert på pipe.

### Konsekvens/tiltak

- Tidspunkt for piperehabilitering nærmer seg.

## TG 1 Innvendige trapper

### Beskrivelse

Boligen har malt tretrapp.

## TG 1 Innvendige dører

### Beskrivelse

Innvendig har boligen malte fyllingsdører.

## VÅTROM

### ETASJE 3 > BAD

#### Generell

### Beskrivelse

Aktuell byggeforskrift er tekniske forskrifter i perioden 1997-2010. Dokumentasjon: ingen dokumentasjon.

### ETASJE 3 > BAD



# Tilstandsrapport

## TG 1 Overflater vegger og himling

### Beskrivelse

Veggene har malte plater. Taket har himlingsplater.



Sjekk for fukt ingen fukt målt.

### ETASJE 3 > BAD

## TG 2 Overflater Gulv

### Beskrivelse

Gulvet har vinylbelegg. Rommet har elektriske varmekabler. Fall mot sluk er målt til 0mm.

### Vurdering av avvik:

- Det er påvist at høydeforskjell fra topp slukrist til gulv/synlig topp membran ved dørterskel er mindre enn 25 mm.
- Det er påvist avvik i fallforhold til sluk i forhold til krav i forskrift på byggetidspunktet.

### Konsekvens/tiltak

- Et bad med manglende/reduert fall til sluk blir mindre funksjonelt og sikkert for brukeren. Dette kan medføre stående vann på gulvet, vann som ikke ledes effektivt til sluket, økt risiko for at vann renner ut av rommet og redusert sklisikkerhet på gulvet.

### ETASJE 3 > BAD

## TG 2 Sluk, membran og tettesjikt

### Beskrivelse

Det er plastsluk og synlig vinylbelegg som tettesjikt.

### Vurdering av avvik:

- Mer enn halvparten av forventet brukstid er passert på membranløsningen.
- Mer enn halvparten av forventet brukstid er passert på slukløsningen.

### Konsekvens/tiltak

- Det er viktig å merke seg at levetiden til en membran varierer basert på kvalitet, installasjon og bruk. Eldre membraner kan bli sprø og sprekke opp, noe som fører til at de mister sin vanntettende funksjon. Dette kan resultere i vannlekkasjer gjennom vegger og gulv og fuktskader.



### ETASJE 3 > BAD

## Tilstandsrapport

### ! TG 2 Sanitærutstyr og innredning

#### Beskrivelse

Rommet har innredning med nedfelt servant, toalett, dusjkabinett og opplegg for vaskemaskin.

#### Vurdering av avvik:

- Det er påvist riss/sprekker i utstyr på våtrommet.

#### Konsekvens/tiltak

- Riss er vanligvis overfladiske skader i servantens overflate eller glasur. Konsekvensene av riss er hovedsakelig kosmetiske.



### ETASJE 3 > BAD

### ! TG 2 Ventilasjon

#### Beskrivelse

Det er mekanisk avtrekk.

#### Vurdering av avvik:

- Våtrommet mangler tilluftsventilering, f.eks. spalte/ventil ved dør.

#### Konsekvens/tiltak

- Over tid kan manglende tilluftsventilering resultere i mugg- og soppdannelse, spesielt på steder som ikke får god nok luftgjennomstrømning.

### ETASJE 3 > BAD

### ! TG IU Tilliggende konstruksjoner våtrom

#### Beskrivelse

Hulltaking er ikke foretatt da det ikke er fysisk mulig pga tilliggende konstruksjoner.

#### Vurdering av avvik:

- Det er pga bygningsmessige hindringer ikke fysisk mulig å foreta hulltaking i vegg bak våtsone.

#### Konsekvens/tiltak

- TGIU gitt ut ifra manglende mulighet for hulltaking.

## KJØKKEN

### ETASJE 2 > STUE/KJØKKEN

### ! TG 2 Overflater og innredning

#### Beskrivelse

Kjøkkenet har innredning med glatte fronter. Benkeplaten er av laminat. Det er kjøleskap, oppvaskmaskin og komfyr. Innredning og benke plate malt i hvit farge.

#### Vurdering av avvik:

- Det er påvist skader på overflater/kjøkkeninnredning utover normal slitasjegrad.

#### Konsekvens/tiltak

- Det må påregnes lokal utbedring/utskiftning.

## Tilstandsrapport

### ETASJE 2 > STUE/KJØKKEN

### ! TG 2 Avtrekk

#### Beskrivelse

Det er kjøkkenventilator med avtrekk ut.

#### Vurdering av avvik:

- Det er avvik:

Kjøkkenventilator har generell stor slitasjegrad.

#### Konsekvens/tiltak

- Tiltak:

Opprettholder fortsatt tiltenkt funksjonskrav, men tidspunkt for utskiftning nærmer seg.

### TEKNISKE INSTALLASJONER

### ! TG 2 Vannledninger

#### Beskrivelse

Innvendige vannledninger er av kobber med plastkappe.

#### Vurdering av avvik:

- Mer enn halvparten av forventet brukstid er passert på innvendige vannledninger.

#### Konsekvens/tiltak

- Det er ikke behov for utbedringstiltak siden anlegget fungerer i dag, men ut ifra alder kan skader plutselig oppstå på eldre anlegg.

### ! TG 2 Avløpsrør

#### Beskrivelse

Det er avløpsrør av plast.

#### Vurdering av avvik:

- Mer enn halvparten av forventet brukstid er passert på innvendige avløpsledninger.

#### Konsekvens/tiltak

- Det er ikke behov for utbedringstiltak siden anlegget fungerer i dag, men ut ifra alder kan skader plutselig oppstå på eldre anlegg.

### ! TG 2 Ventilasjon

#### Beskrivelse

Boligen har naturlig ventilasjon.

#### Vurdering av avvik:

- Det er påvist mangelfull ventilasjon på ett eller flere rom i boligen.

#### Konsekvens/tiltak

- Det bør etableres veggventiler/vindusventiler i alle oppholdsrom som ikke har det.

### ! TG 2 Varmtvannstank

#### Beskrivelse

Varmtvannstanken er på ca. 200 liter.

Årstall: 2010

Kilde: Produksjonsår på produkt

#### Vurdering av avvik:

# Tilstandsrapport

- Det er ikke påvist tilfredsstillende el-tilkobling av varmtvannstank iht. gjeldende forskrift.

## Konsekvens/tiltak

- Det bør etableres tilfredsstillende el-tilkobling etter gjeldende forskrift.

## Elektrisk anlegg

Dette er en forenklet kontroll begrenset til de spørsmål og undersøkelser som forskrift til avhendingslova (tryggere bolighandel) § 2-18 inneholder. Dette kan ikke sammenlignes med en kontroll utført av offentlig myndighet (Det lokale eltilsyn) eller registrert elektrovirksomhet, og en bygnings sakkyndig har verken kompetanse eller lov til å foreta en slik kontroll.

Tilstanden er vurdert ut fra den forenklede og begrensede kontrollen som forskriften inneholder. El-anlegget kan ha feil og mangler som en slik forenklet undersøkelse ikke vil avdekke. Vær derfor oppmerksom på denne risikoen, og søk videre veiledning eller få en fullstendig kontroll utført av registrert elektrovirksomhet.

## Beskrivelse

Elektrisk anlegg, tilknyttet el-skap.  
Tavleskapet er utført med skrusikringer.  
Tilgjengelige kursfortegnelse foreligger.

1. Foreligger det eltilsynsrapport de siste 5 år, og det er ikke foretatt arbeid på anlegget etter denne, utenom retting av eventuelle avvik i eltilsynsrapport (dvs en el-tilsynsrapport uten avvik)?

Nei

## Spørsmål til eier

2. Når ble det elektriske anlegget installert eller sist gang totalt rehabilitert (årstall)? Med totalt rehabilitert menes fullstendig utskiftet anlegg fra inntakssikring og videre.  
1987
3. Er alle elektriske arbeider/anlegg i boligen utført av en registrert elektroinstallasjonsvirksomhet?  
Ukjent
4. Er det elektriske anlegget utført eller er det foretatt tilleggsarbeider på det elektriske anlegget etter 1.1.1999?  
Ukjent
5. Foreligger det kontrollrapport fra offentlig myndighet – Det Lokale Eltilsyn (DLE) eller eventuelt andre tilsvarende kontrollinstanser med avvik som ikke er utbedret eller kontrollen er over 5 år?  
Ukjent
6. Forekommer det ofte at sikringene løses ut?  
Nei
7. Har det vært brann, branntilløp eller varmgang (for eksempel termiske skader på deksler, kontaktpunkter eller lignende) i boligens elektriske anlegg?  
Nei

## Generelt om anlegget

8. Er det tegn til at det har vært termiske skader (tegn på varmgang) på kabler, brytere, downlights, stikkontakter og elektrisk utstyr? Sjekk samtidig tilstanden på elektrisk tilkobling av varmtvannsbereider, jmfør eget punkt under varmtvannstank  
Nei
9. Er der synlig defekter på kabler eller er disse ikke tilstrekkelig festet?  
Nei

## Inntak og sikringsskap

10. Er det tegn på at kabelinnføringer og hull i inntak og sikringsskap ikke er tette, så langt dette er mulig å sjekke uten å fjerne kapslinger?  
Nei
11. Finnes det kursfortegnelse, og er den i samsvar med antall sikringer?  
Ja
12. Foreta en helhetsvurdering av det elektriske anlegget, dets alder, allmenne tilstand og fare for liv og helse. Bør det elektriske anlegget ha en utvidet el-kontroll?  
Ja Eldre anlegg som bør ha en utvidet el kontroll og anlegget bør fornyes.

# Tilstandsrapport

## FORHOLD SOM ÅPENBART KAN MEDFØRE FARE FOR HELSE, MILJØ OG SIKKERHET

Dette punktet inneholder tydelige og lett synlige forhold ved boligen som åpenbart kan påvirke helse, miljø og sikkerhet, og som bygnings sakkyndige har oppdaget. Terskelen for hva som anses som åpenbart er høy, og det utføres ikke undersøkelser med sikte på å avdekke slike forhold. Punktet omfatter ikke skjulte eller ikke-synlige forhold, tekniske vurderinger eller forhold som krever spesialundersøkelser. Forhold vurderes etter byggtknisk forskrift på befarings tidpunktet. Røykvarslere og håndholdt brannslukningsutstyr vurderes etter gjeldende forskrift om brannforebygging.

## ⚠ Helse, miljø og sikkerhet

### Vurdering av avvik:

- Åpninger mellom trinn i innvendig trapp er større enn dagens forskriftskrav.
- Det er ikke foretatt radonmålinger, og bygget er heller ikke utført med radonsperre.
- Rekkverket på balkong eller terrasse er for lavt i forhold til dagens krav.

### Konsekvens/tiltak

- Det bør gjennomføres radonmålinger.
- Det er ikke krav om utbedring av rekkverkshøyde opp til dagens forskriftskrav.

# Arealer, byggetegninger og brannceller

Standard gjeldende fra 01.01.2024

Arealmålinger og arealoppsett er basert på Norsk standard 3940:2023 Areal- og volum-beregninger av bygninger. Arealet gjelder for tidspunktet da boligen ble målt

## Hva er måleverdig areal?

Arealet i rommet må ha minst 1,90 m fri høyde over gulvet og minst bredde på 0,60 m. Et loft med skråtak vil for eksempel bare få registrert målbart areal der høyden er minst 1,90 m og bredden minst 0,60 m. Rommet må ha dør eller luke, og gangbart gulv.

## Hva er bruksareal?

**BRA = BRA-i + BRA-e + BRA-b**

Bruksarealet for bygningen er bruttoarealet minus arealet som opptas av yttervegger.

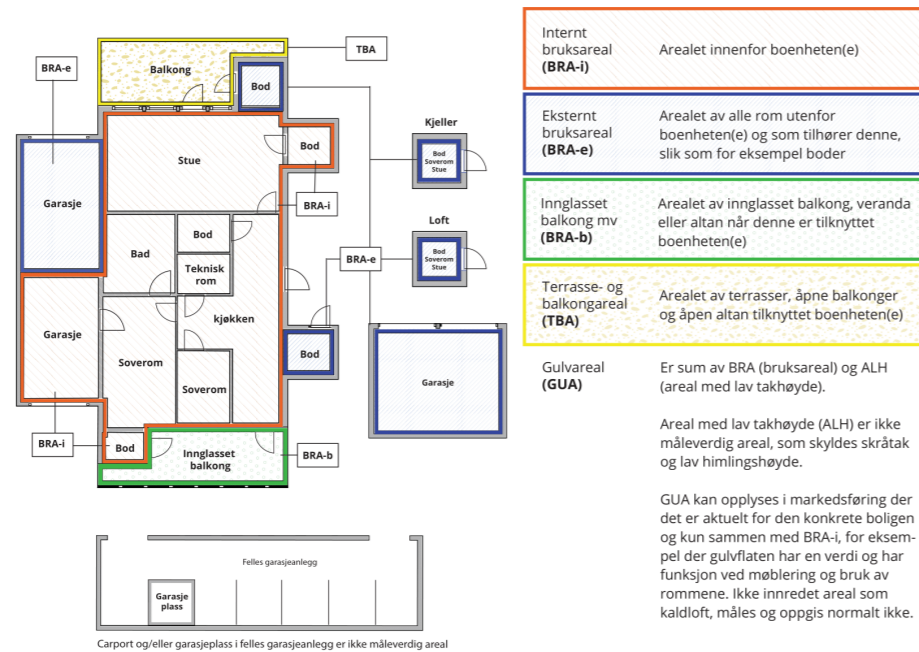

Carport og/eller garasjeplass i felles garasjeanlegg er ikke måleverdig areal

## Areal kan ikke alltid fastsettes nøyaktig

Areal kan være komplisert eller umulig å måle opp nøyaktig fordi det er vanskelig å fastslå tykkelsen på innervegger, skjevheter i og utforming av bygningskonstruksjoner som karnapp, buer og vinkler som ikke er rette, åpne rom over flere etasjer og så videre.

Eiendommens markedsverdi kan ikke baseres på en matematisk beregning basert på antall kvadratmeter opplyst i rapporten. Opplysninger om areal kan altså ikke alene benyttes for å beregne eiendommens verdi.

## Den bygningssakkyndige kan avdekke eventuelle bruksendringer og avvik i branncelleinndeling

Den bygningssakkyndige ser på byggetegninger hvis de er tilgjengelige og dette er en del av oppdraget, og vurderer bruken av boligen opp mot tegningene. Hvis den bygningssakkyndige avdekker at en bolig ikke ser ut til å være delt opp i brannceller etter kravene i byggeteknisk forskrift på befaringstidspunktet, skal det opplyses om dette.

Reglene om bruksendring og brannceller kan være kompliserte. Søk videre faglige råd om rapporten ikke gir deg svar. Den bygningssakkyndige kan ikke vurdere og svare på alle spørsmål, og kan heller ikke vite om kommunen kan gi unntak for kravene som gjelder. [Vil du vite mer?](#)

## Om brannceller

En branncelle er hele eller avgrensede deler av en bygning hvor en brann fritt kan utvikle seg uten at den kan spre seg til andre bygninger eller andre deler av bygningen i løpet av en fastsatt tid.

## Om bruksendring

Bruksendring er å endre bruken av et rom fra en tillatt bruk til en annen. Dette kan kreve søknad og tillatelse, for eksempel hvis du endrer et rom fra bod til soverom eller arbeidsrom, eller hvis du endrer en bolig til to separate boliger.

Rom for varig opphold har krav til takhøyde, romstørrelse, rømningsvei og lysforhold som må være oppfylt. Du kan søke kommunen om unntak for kravene, men kan ikke regne med å få unntak for krav som går på helse og sikkerhet, for eksempel krav til rømningsvei.

Bruksendring som krever godkjenning, og som ikke er søkt bruksendret, er ulovlig. Kommunen kan etter plan- og bygningsloven kapittel 32 forfølge overtredelser. Kommunen kan pålegge deg å avslutte den ulovlige bruken, eventuelt å rette eller tilbakeføre rommet til godkjent bruk.

# Arealer

## Leilighet

Etasje	Bruksareal BRA m <sup>2</sup>			SUM	Terrasse- og balkongareal (TBA)	Ikke måleverdig areal (ALH)	Gulvareal (GUA)
	Internt bruksareal (BRA-i)	Eksternt bruksareal (BRA-e)	Innglasset balkong (BRA-b)				
Etasje 2	32	4		36	8		36
Etasje 3	35			35			35
Loft	11			11	5	6	17
<b>SUM</b>	<b>78</b>	<b>4</b>			<b>13</b>	<b>6</b>	<b>88</b>
<b>SUM BRA</b>	<b>82</b>						

## Romfordeling

Etasje	Internt bruksareal (BRA-i)	Eksternt bruksareal (BRA-e)	Innglasset balkong (BRA-b)
Etasje 2	Entré, stue/kjøkken	Bod	
Etasje 3	Gang, bod, soverom, soverom 2, bad		
Loft	Gang, stue		

## Lovlighet

### Byggetegninger

Det foreligger godkjente og byggemeldte tegninger, men det er avvik fra disse.  
*Kommentar:* Foreligger ikke tegninger på loftet.

### Nyere håndverkstjenester

Er det ifølge eier utført håndverkstjenester på boligen siste 5 år?

Ja  Nei

## Total fordeling mellom P-ROM og S-ROM

Tabellen under viser fordelingen av P-ROM og S-ROM etter veiledningen til NS 3940: 2012. Dette er til informasjon og til sammenligning. Tallene er omtrentlige, kan avvike fra faktiske målinger og er ikke juridisk bindende.

Leilighet	P-ROM( m2)	S-ROM( m2)
	74	8



## Befarings - og eiendomsopplysninger

### Befaring

Dato	Til stede	Rolle
16.4.2026	Yngve Ottervig	Takstingeniør
	Anne Kristin Greaker	Rekvirent

### Matrikkeldata

Kommune	gnr.	bnr.	fnr.	snr.	Areal	Kilde	Eieforhold
4203 ARENDAL	509	358		4	0 m <sup>2</sup>	IKKE OPPGITT (Ambita)	Ikke relevant

#### Adresse

Holmen 13 D

#### Hjemmelshaver

Greaker Alexander Rydberg, Greaker Anne Kristin,  
Greaker Christopher Rydberg

### Eiendomsopplysninger

#### Tilknytning vann

Eiendommen er tilknyttet offentlig vannforsyning via private stikkledninger.

#### Tilknytning avløp

Eiendommen er tilknyttet offentlig avløpsnett via private stikkledninger.

#### Regulering

Eiendommen ligger i et område regulert til boligbebyggelse.

## Kilder og vedlegg

### Dokumenter

Beskrivelse	Dato	Kommentar	Status	Sider	Vedlagt
Egenerklæring	22.04.2026		Gjennomgått		Nei
Tegninger	22.04.2026		Gjennomgått		Nei
Ferdigattest bygg	22.04.2026		Gjennomgått		Nei
Matrikkelrapport	22.04.2026		Gjennomgått		Nei
Reguleringsplan	22.04.2026		Gjennomgått		Nei



## Revisjoner

Versjon	Ny versjon	Kommentar
1	28.04.2026	
2	28.04.2026	

For gyldighet på rapporten se forside

# Tilstandsrapportens avgrensninger

## STRUKTUR•REFERANSENIVÅ•TILSTANDSGRADER

- Rapporten er basert på innholdskrav i Forskrift til avhendingslova (tryggere bolighandel). Formålet er å gi en tilstandsrapport til bruk for den som bestiller og/eller i et salg til forbruker, og ikke for andre tredjeparter. Rapportens struktur, metode og begrepsbruk følger i hovedsak Norsk Standard NS 3600:2018 (Teknisk tilstandsrapport ved omsetning av bolig), samt Takstbransjens retningslinjer for arealmåling når det gjelder fordeling mellom P-areal og S-areal.
- Tilbakeholdt eller uriktig informasjon som har betydning for vurderingen, er ikke bygningssakkyndiges ansvar. Rapporten beskriver avvik, altså en tilstand som er dårligere enn referansenivået. Rapporten framhever normalt ikke positive sider ved boligen ut over det som fremgår av tilstandsgradene.
- Tilstanden angis i rapporten og gir uttrykk for en gitt forventet tilstand blant annet vurdert ut fra alder og normal bruk slik:

i) **Tilstandsgrad 0, TG0:** Ingen avvik eller skader. I tillegg må bygningsdelen være tilnærmet ny, mindre enn 5 år, og det foreligger dokumentasjon på faglig god utførelse.

ii) **Tilstandsgrad 1, TG1:** Mindre avvik. Normal slitasje. Strakstiltak ikke nødvendig. TG1 kan gis når bygningsdelen er tilnærmet ny og det ikke foreligger dokumentasjon på faglig god utførelse.

iii) **Tilstandsgrad 2, TG2:** Vesentlige avvik, og mindre avvik som etter NS 3600 gir TG 2, men som ikke nødvendigvis krever umiddelbare tiltak. Konstruksjonen har normalt enten feil utførelse, en skade eller symptomer på skade, sterk slitasje eller nedsatt funksjon. Vedlikehold eller tiltak trengs i nær fremtid, det er grunn til å varsle fare for skader på grunn av alder eller overvåke spesielt på grunn av fare for større skade eller følgeskade. For skjulte konstruksjoner vil alder i seg selv være et symptom som kan gi TG2. For synlige konstruksjoner kan alder sammen med andre symptomer og momenter gi TG2. Avvik under TG2 kan gis sjablongmessig anslag.

iv) **Tilstandsgrad 3, TG3:** Store eller alvorlige avvik. Kraftige symptomer på forhold som man må regne med trenger utbedring straks eller innen kort tid. Påvist funksjonssvikt eller sammenbrudd. Avvik under TG3 skal gis sjablongmessig anslag.

v) **Tilstandsgrad TGIU:** Ikke undersøkt/ikke tilgjengelig for undersøkelse.

- Ved TG0 og TG1 gis det normalt ingen begrunnelse for valg av tilstandsgrad, fordi bygningen eller bygningsdelen da bare har normal slitasje. For anbefalte tiltak ved TG2 og TG3 må brukeren av rapporten vurdere om tiltakene er nødvendige og lønnsomme. Hva det vil koste å utbedre rom eller bygningsdeler er et sjablongmessig anslag basert på registrert avvik og angitte tiltak i rapporten. Anslaget er gitt på generelt grunnlag og basert på erfaringstall i fem intervaller, og kan ikke forveksles med en konkret vurdering og tilbud fra en entreprenør eller håndverker. Det må eventuelt innhentes tilbud for en nærmere undersøkelse, og konkret og nøyaktig vurdering av utbedringskostnad. Kostnader til ikke oppdagede avvik/utbedringer/feil kan forekomme. Utbedringskostnad avhenger av personlige preferanser og markedspris på materialer og tjenesteyter.

## PRESISERINGER

- Avvik vurderes ut fra tekniske forskrifter på godkjenningstidspunktet for bygget. Noen bygningsdeler vurderes etter gjeldende teknisk forskrift på befaringstidspunktet. Dette gjelder blant annet:

i) Bad, vaskerom (våtrom)

ii) Forhold rundt brann, rømming, sikkerhet, for eksempel rekkverkshøyder/åpninger, ulovlige bruksendringer, brannceller mv.

- For skjulte konstruksjoner slik som vann og avløp uten dokumentasjon, er kvalitet og alder vurdert.

• Fastmonterte installasjoner, for eksempel innfelt belysning (downlights), demonteres ikke for å sjekke dampspærren bak. Dette av hensyn til bygningssakkyndiges kompetanse og risikoen for skade.

• Kontroll av fukt i konstruksjonen ved hulltaking i bad og vaskerom (våtrom), rom under terreng (kjelleretasje, underetasje og sokkeletasje) eller andre bygningsdeler skjer etter eiers aksept. Hulltaking av våtrom og rom under terreng kan unntaksvis unnlates, se Forskrift til Avhendingsloven.

• Kontroll av romfunksjoner for P-ROM utføres kun når det ikke foreligger godkjente og byggemeldte tegninger, eller når tegninger ikke stemmer med dagens bruk.

• Bygningssakkyndig gir en forenklet vurdering av branntekniske forhold og elektriske installasjoner i boligen dersom det er mer enn fem år siden sist boligen hadde el-tilsyn. Bygningssakkyndig kan anbefale å konsultere offentlige myndigheter eller kvalifisert elektrofaglig fagperson ved behov for grundigere undersøkelser.

## TILLEGGSUNDERSØKELSER

Etter avtale kan tilstandsanalysen utvides til også å omfatte tilleggsundersøkelser utover minimumskravet i forskriften.

## BEFARINGEN

Rapporten gir en vurdering av byggverk og bygningsdeler som bygningssakkyndig har observert, og som fremkommer av Forskrift til avhendingsloven. Rapporten er likevel ingen garanti for at det ikke kan finnes skjulte feil, skader og mangler. NS 3600:2018 (Teknisk tilstandsrapport ved omsetning av bolig) har undersøkelsesnivå fra 1 til 3, der undersøkelsesnivå 1 er det laveste og baseres på visuell observasjon. Rapporten baseres på undersøkelsesnivå 1 med få unntak (våtrom og rom under terreng). I praksis betyr dette at gjennomføringen av befaringen begrenses som følger:

- Det utføres kun visuelle observasjoner på tilgjengelige flater uten fysiske inngrep (f.eks. riving).

• Flater som er skjult av snø eller på annen måte ikke er tilgjengelig eller skjult, blir ikke kontrollert. Det foretas ikke funksjonsprøving av bygningsdeler, som isolasjon, piper, ventilasjon, el. anlegg, osv.

• Det gis ingen vurdering av boligens tilbehør, hvite- og brunevarer og annet inventar. Dette gjelder også integrert tilbehør.

• Inspisering av yttertak er basert på det som er synlig, normalt på innsiden fra loftet og utvendig fra stige/bakkenivå. Befaring av tak må være sikkerhetsmessig forsvarlig for å kunne gjennomføres.

# Tilstandsrapportens avgrensninger

• Stikkprøvetakninger er utvalgt tilfeldig og kan innebære kontroll under overflaten med spiss redskap eller lignende.

## UTTRYKK OG DEFINISJONER

• Tilstand: Byggverkets eller bygningsdelens tekniske, funksjonelle eller estetiske status på et gitt tidspunkt.

• Symptom: Observerbart forhold som gir indikasjon på hvilken tilstand et byggverk eller en bygningsdel befinner seg i. Benyttes ved beskrivelse av avvik.

• Skadegjørere: Zoologiske eller biologiske skadegjørere, i hovedsak råte, sopp og skadedyr.

• Fuktsøk: Overflatesøk med egnet søkeutstyr (fuktindikator) eller visuelle observasjoner.

• Fuktmåling: Måling av fuktinnhold i materiale eller i bakenforliggende konstruksjon ved bruk av egnet måleutstyr (blant annet hammerelektrode og pigger).

• Utvidet fuktsøk (hulltaking): Boring av hull for inspeksjon og fuktmåling i risikoutsatte konstruksjoner, primært i tilstøtende vegger til bad, utforede kjellervegger og eventuelt i oppforede kjellergulv.

• Normal slitasjegrade: Forventet nedsliting av materiale i overflaten som er basert på enkle visuelle observasjoner. Kan vurderes sammen med bygningsdelens alder.

• Forventet gjenværende brukstid: Anslått tid et byggverk eller en del av et byggverk fortsatt vil være tjenlig for sitt formål (NS3600, Termer og definisjoner punkt 3.9)

## AREALBEREGNING FOR BOENHETER

• Areal fastsettes etter Forskrift til avhendingsloven og Norsk Standard 3940 Areal- og volum-beregninger av bygninger fra 2023.

• Areal oppgis i hele kvadratmeter i rapporten, og gjelder for det tidspunkt oppmålingen fant sted.

• Bruksareal (BRA) er det måleverdige arealet som er innenfor omsluttede vegger målt i gulvhøyde (bruttoareal minus arealet som opptas av yttervegger). I tillegg til gulvhøyde gjelder regler om fri bredde for at arealet skal være måleverdig, med betydning for BRA av for eksempel loft med skråtak. BRA består av internt bruksareal (BRA-i), eksternt bruksareal (BRA-e) og innglasset balkong mv (BRA-b). Terrasse- og balkongareal (TBA) opplyses der tilstandsrapporten skal benyttes i boligomsetningen og der det er aktuelt. I tillegg kan gulvareal (GUA) og areal med lav takhøyde (ALH) opplyses sammen med BRA der det er aktuelt og en del av oppdraget. Rom skal ha atkomst og gangbart gulv for å kunne regnes som BRA/måleverdig areal.

• Arealet måles og oppgis dersom arealet oppfyller krav til måleverdighet.

• Arealet måles og oppgis dersom arealet oppfyller krav til måleverdighet, slik som at arealet må ha minst en bredde på 0,6m og minst en høyde på 1,9 m osv. Et rom kan være i strid med teknisk forskrift og mangle godkjenning hos kommunen for den aktuelle bruken, uten at dette får betydning for om arealet måles og oppgis i tilstandsrapporten. Når arealet måles tas det ikke hensyn til om arealet er lovlig oppført eller om bruken er lovlig, bruksendringer, lysforhold eller andre sikkerhetsmangler.

• Eiendommens markedsverdi kan ikke baseres på en ren matematisk beregning i forhold til antall kvadratmeter opplyst i rapporten. Opplysninger om areal kan altså ikke alene benyttes for beregning av eiendommens verdi.

• Rom som ligger utenfor boenheten, men som eier har påvist og/eller opplyst at tilhører boenheten, er oppmålt og inkludert i BRA-e. Det er ikke fremvist dokumentasjon på at rommet tilhører boenheten, med mindre dette er angitt særskilt. Rom utenfor boenheten kan omdisponeres av borettslaget/sameiet og dette kan påvirke boligens BRA. Vær oppmerksom på at NS 3940:2023 og eierseksjonsloven har ulik definisjon av fellesareal. Ved arealmåling gjelder NS 3940:2023 som definerer fellesareal slik: "Delen av bygning som brukes av to eller flere bruksenheter eller til bygningens forvaltning, drift eller vedlikehold."

• Se øvrig informasjon om areal i rapporten, Norsk Standard 3940 (2012 og 2023) og veiledningen til disse.

## PERSONVERN

iVerdi AS, bygningssakkyndig og takstforetaket behandler personopplysninger som bygningssakkyndig trenger for å kunne utarbeide rapporten. Personvernerklæring med informasjon om bruk av personopplysninger og dine rettigheter finner du her [Personvernerklæring - iVerdi](#)

## DELING AV PERSONOPPLYSNINGER FOR TRYGGERE BOLIGHANDEL OG MULIG RESERVASJON

Norsk takst og deres samarbeidspartnere benytter personopplysninger fra rapporten for analyse- og statistikkformål, samt utvikling og drift av produkter og tjenester for takstbransjen og andre aktører i boligomsetningen. Les mer om dette og hvordan du kan reservere deg på <https://www.norsktakst.no/norsk/om-norsk-takst/personvernerklæring/reservasjon/>

Vendu lager en boliganalyse basert på opplysninger fra rapporten. Les mer om dette og hvordan du kan reservere deg her: <https://samtykke.vendu.no/DL9255>

## KLAGEORDNING FOR FORBRUKERE

Er du som forbruker misfornøyd med bygningssakkyndiges arbeid eller

## Tilstandsrapportens avgrensninger

opptreden ved taksering av bolig eller fritidshus, se [www.takstklagenemd.no](http://www.takstklagenemd.no) for mer informasjon

## Egenerklæring

Holmen 13D, 4842 ARENDAL

29 Apr 2026

### Informasjon om eiendommen

Adresse	Postadresse	Enhetsnummer
Holmen 13D	Holmen 13D	

### Opplysninger om selger og salgsobjekt

Driver du med omsetning eller utvikling av eiendom?

Ja  Nei

Når kjøpte du boligen?

Mai 2022

Har du selv bodd i boligen?

Ja  Nei

Når og hvor lenge har eieren bodd i boligen? Hvis det er lengre perioder eieren ikke har bodd i boligen er det fint om du oppgir dette. Her kan du også oppgi annen relevant informasjon om eierskapet.

Juni 2022

Har du kjennskap til feil /t eller mangler ved borettslagets/sameiets fellesområder, som for eksempel garasje, ønsker vi at du oppgir dette når du svarer på spørsmålene i egenerklæringen.

Informasjon om eksisterende husforsikring

Storebrand Forsikring AS-65, 7558017

### Informasjon om selger

Selger

Greaker, Anne Kristin

### Forbehold

Selger tar spesifikt forbehold om feil og mangler som er beskrevet i egenerklæringsskjemaet.

Boligkjøper anses å kjenne til forholdene som er omtalt i dette egenerklæringsskjemaet. Disse forholdene kan ikke gjøres gjeldende som feil eller mangler senere.

Boligkjøper oppfordres til å selv undersøke eiendommen grundig.



## Våtrom

1 Har det vært feil på bad, vaskerom eller toalettrom?

Ja  Nei, ikke som jeg kjenner til

2 Er det utført arbeid på bad, vaskerom eller toalettrom?

Ja  Nei, ikke som jeg kjenner til

## Tak, yttervegg og fasade

3 Har det lekket vann utenfra og inn, eller er det sett andre tegn til fukt?

Ja  Nei, ikke som jeg kjenner til

### Beskriv feilen og omfanget

Lekkasje vann pipe:

Vi har hatt problemer med at det har lekket vann inn fra pipeløpet som går fra i taket og ned i stuen. Dette er ikke et konstant problem. Fordi det kommer an på hvilken vindretning som avgjør om det kommer vann inn. Dette har ikke vært noe stort problem for meg. Men dette må selvsagt utbedres. Vi har nylig spurt entreprenør om oppdatert tilbud for å utbedre problemet.

Lekkasje: november 22:

Det kom vann inn fra det ene vinduet i stuen. Gjensidige sendte ut en person på befaring. Skaden ble utbedret og det har ikke vært problem siden den gang.

4 I din leilighet, er det utført arbeid på tak, yttervegg, vindu eller annen fasade?

Ja  Nei, ikke som jeg kjenner til

## Kjeller

5 Har sameiet eller borettslaget hatt problemer med fukt, vann eller oversvømmelse i kjeller eller underetasje?

Ja  Nei, ikke som jeg kjenner til

6 Har leiligheten kjeller, underetasje eller andre rom under bakken?

Ja  Nei

8 Er det utført arbeid med drenering?

Ja  Nei, ikke som jeg kjenner til

## Elektrisitet

9 Har det vært feil på det elektriske anlegget?

Ja  Nei, ikke som jeg kjenner til

10 Er det utført arbeid på det elektriske anlegget?



Ja  Nei, ikke som jeg kjenner til

## Rør

11 Har eiendommen privat vannforsyning (ikke tilknyttet det offentlige vannettet), septik, pumpekum, brønn, avløpskvern eller liknende?

Ja  Nei, ikke som jeg kjenner til

12 Har det vært feil på utvendige eller innvendige avløpsrør eller vannrør?

Ja  Nei, ikke som jeg kjenner til

13 Er det utført arbeid på utvendige eller innvendige avløpsrør eller vannrør?

Ja  Nei, ikke som jeg kjenner til

## Ventilasjon og oppvarming

14 Er det eller har det vært nedgravd oljetank på eiendommen?

Ja  Nei, ikke som jeg kjenner til

15 Har det vært feil på varmelegger eller ventilasjonsanlegg?

Ja  Nei, ikke som jeg kjenner til

16 Er det utført arbeid på varmelegger eller ventilasjonsanlegg?

Ja  Nei, ikke som jeg kjenner til

## Skjevheter og sprekker

17 Er det tegn på setningsskader eller sprekker i for eksempel grunnmur eller fliser?

Ja  Nei, ikke som jeg kjenner til

### Beskriv feilen og omfanget, samt hvilke tiltak som er gjort

Det er setningsskader på bygget, se tidligere redegjørelse.

«Tidligere redegjørelse» er kanskje litt upresist men jeg henviser altså til den informasjonen jeg fikk i salgsoppgaven når jeg kjøpte eiendommen.

18 Har det vært feil eller gjort endringer på ildsted eller pipe?

Ja  Nei, ikke som jeg kjenner til

### Beskriv feilen eller endringen

Ja, se tidligere redegjørelse hva gjelder lekkasje ved pipe.



### Sopp og skadedyr

---

- 19 Har det vært skadedyr i leiligheten?  
 Ja  Nei, ikke som jeg kjenner til
- 20 Har det vært skadedyr i fellesområdene til sameiet eller borettslaget?  
 Ja  Nei, ikke som jeg kjenner til
- 21 Har det vært mugg, sopp eller råte i boligen eller andre bygninger på eiendommen?  
 Ja  Nei, ikke som jeg kjenner til
- 22 Har det vært mugg, sopp eller råte i sameiet eller borettslaget?  
 Ja  Nei, ikke som jeg kjenner til

### Planer og godkjenninger

---

- 23 Mangler leiligheten brukstillatelse eller ferdigattest?  
 Ja  Nei, ikke som jeg kjenner til
- 24 Har du bygd på eller gjort om kjeller, loft eller annet til boligrom?  
 Ja  Nei
- 25 Selges eiendommen med utleiedel som leilighet, hybel eller lignende?  
 Ja  Nei
- 27 Er det utført radonmåling?  
 Ja  Nei, ikke som jeg kjenner til
- 28 Er det andre forhold av betydning eller sjananse for eiendommen eller nærområdet?  
 Ja  Nei, ikke som jeg kjenner til
- 29 Foreligger det planer eller bestemmelser som kan medføre endringer av felleskostnader eller fellesgjeld?  
 Ja  Nei, ikke som jeg kjenner til
- 30 Er sameiet eller borettslaget er involvert i konflikter av noe slag?  
 Ja  Nei, ikke som jeg kjenner til

Fortell om konflikten og partene slik du har forstått det.

Vi fikk brev fra Marit Hoflandsdal 03.07.2024.

Holmen bryggesameiet sendte et brev vedrørende gjesteparkeringsplasser. Ta kontakt med styret for oppdatering.

### Andre opplysninger

---



- 31 Har ufaglærte utført arbeid som normalt bør utføres av faglærte? Du trenger ikke gjenta noe du allerede har nevnt.

Ja  Nei, ikke som jeg kjenner til

- 32 Har du andre opplysninger om boligen eller eiendommen utover det du har svart?

Ja  Nei, ikke som jeg kjenner til

### Boligselgerforsikring

---

#### Boligen selges med boligselgerforsikring

En boligselgerforsikring gir trygghet for selger og kjøper, og kan dekke feil og mangler som enten ikke er opplyst om eller det ikke var kjennskap til da salget ble gjennomført.

Forsikringen er tegnet i Gjensidige Forsikring ASA

Forsikringsnummer 26854206

## Holmen 13D

Nabolaget Havstad/Birkenlund - vurdert av 53 lokalkjente

### Nabolaget spesielt anbefalt for

- Etablerere
- Familier med barn
- Godt voksne



### Offentlig transport

🚗 Holmen	2 min 🚶
Linje 101, N101, 102, 103	0.1 km
🚗 Arendal stasjon	5 min 🚶
Linje R50	2.3 km
✈️ Kristiansand Kjevik	55 min 🚶

### Skoler

Birkenlund skole (1-10 kl.)	10 min 🚶
416 elever, 21 klasser	0.8 km
Arendal vgs - Mølleheia	6 min 🚶
Arendal videregående skole	9 min 🚶
880 elever, 30 klasser	3.3 km

### Ladepunkt for el-bil

🚗 Birkenlund Skole - Arendal komm...	8 min 🚶
🚗 Uno-X Krøgenes	21 min 🚶



Opplevd trygghet  
Veldig trygt 84/100



Kvalitet på skolene  
Veldig bra 79/100



Naboskapet  
Godt vennskap 71/100

### Aldersfordeling

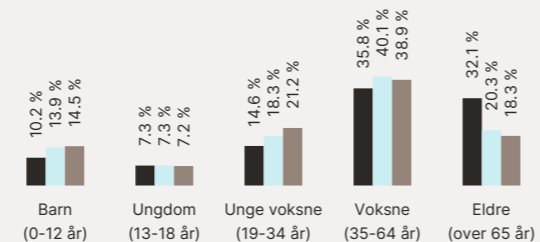

Område	Personer	Husholdninger
Havstad/Birkenlund	834	465
Arendal	39 170	19 324
Norge	5 425 412	2 654 586

### Barnehager

Enghaven barnehage (1-5 år)	14 min 🚶
21 barn	1.1 km
Gullfakse barnehage (0-5 år)	16 min 🚶
63 barn	1.3 km
Steinerbarnehagen Stjerneglimt (1-5 ...)	22 min 🚶
32 barn	1.7 km

### Dagligvare

Coop Extra Havstad	12 min 🚶
Post i butikk, PostNord	1 km
Kiwi Krøgenes	22 min 🚶

### Primære transportmidler

1. Egen bil
2. Gående



Turmulighetene  
Nærhet til skog og mark 95/100



Kvalitet på barnehagene  
Veldig bra 82/100



Kollektivtilbud  
Veldig bra 80/100

### Sport

🏀 Birkenlund skole	8 min 🚶
Aktivitetshall, ballspill	0.6 km
🏀 Songe terrasse løkke	12 min 🚶
Ballspill	1 km
🚶 MOVA Krøgenes	21 min 🚶
🚶 MOVA Arendal Sentrum	9 min 🚶

### Boligmasse

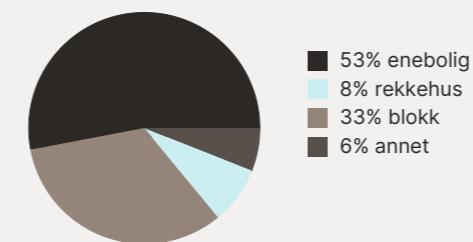

### Varer/Tjenester

🏠 ALTI Arena	9 min 🚶
🏠 Apotek 1 Krøgenes	21 min 🚶

### Aldersfordeling barn (0-18 år)

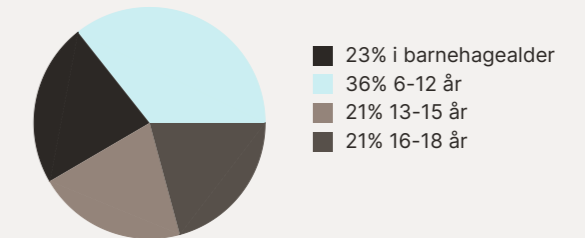

### Familiesammensetning

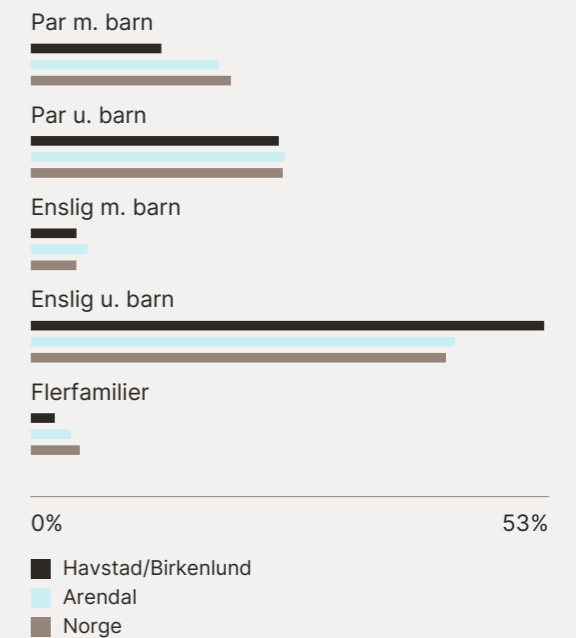

### Sivilstand

Sivilstand	Havstad/Birkenlund	Arendal	Norge
Gift	37%	37%	33%
Ikke gift	40%	40%	54%
Separert	13%	13%	9%
Enke/Enkemann	10%	10%	4%

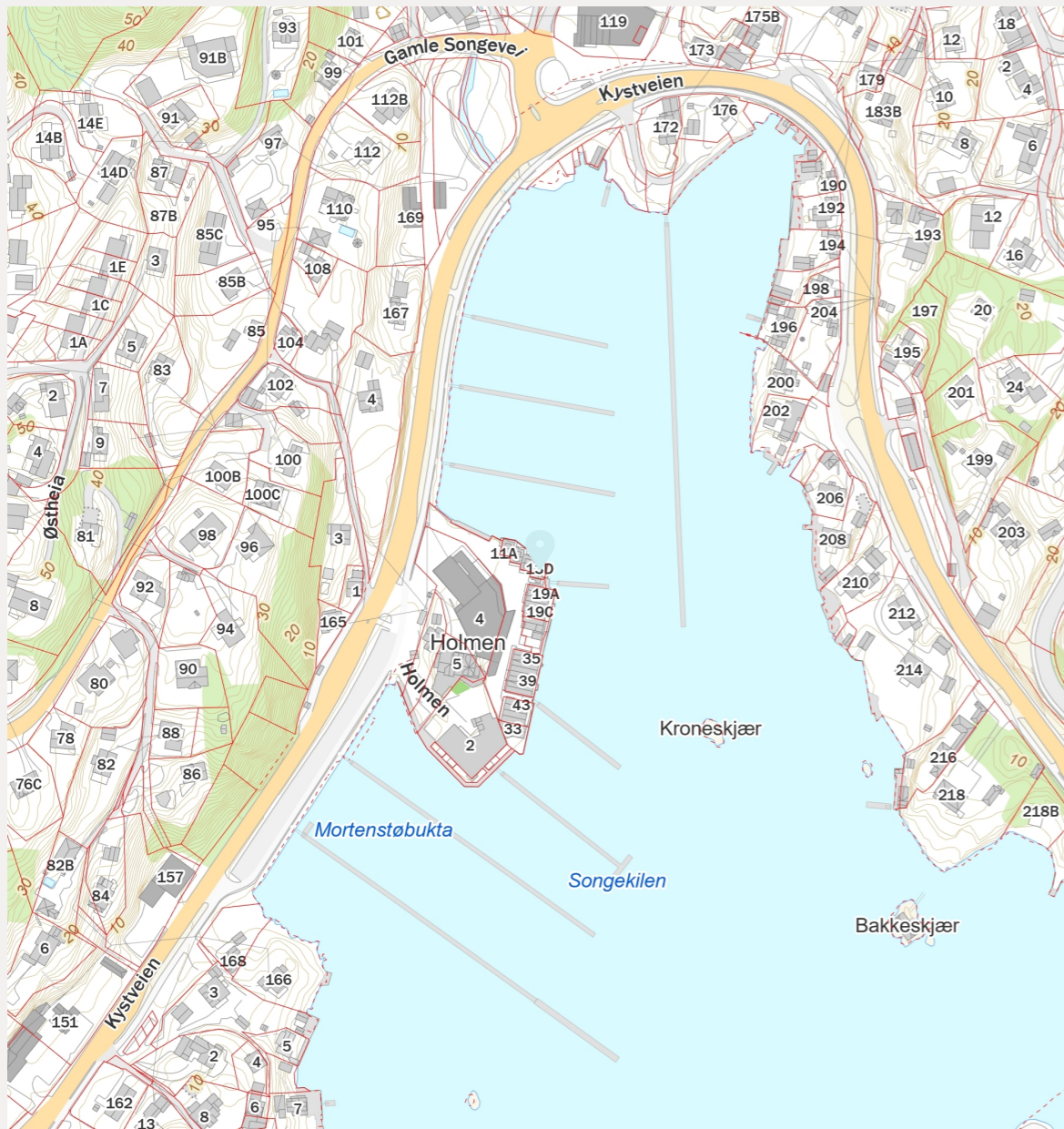
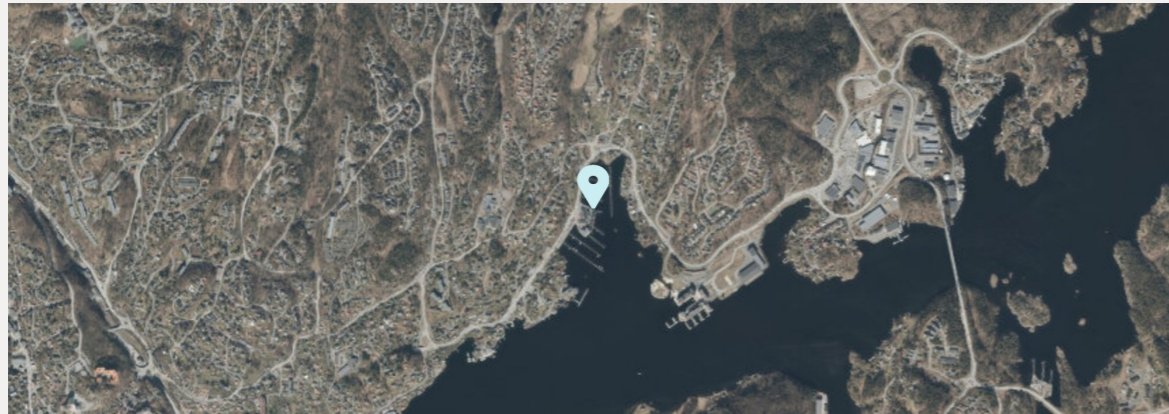

**FINN** Innholdet i nabolagsprofilen er hentet fra ulike datakilder, og feil eller mangler kan forekomme. Vurderinger og sitater er innhentet på web og gir uttrykk for hvordan naboeene vurderer nabolaget. FINN.no AS kan ikke holdes ansvarlig for feil/mangler i profilen. Copyright © Finn.no AS 2026

## ENERGIATTEST

Adresse	Holmen 13 D
Postnr	4842
Sted	ARENDAL
Andels-/leilighetsnr.	/
Gnr.	509
Bnr.	358
Seksjonsnr.	4
Festenr.	
Bygn. nr.	300204376
Bolignr.	H0201
Merkenr.	A2022-1394627
Dato	11.05.2022

Innmeldt av Sørmeglere Sørmeglere

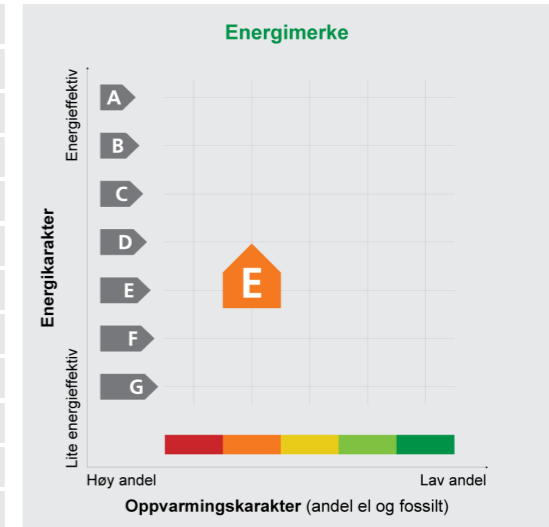

Energiattesten er bekreftet og offisiell.

**Energimerket** angir boligens energistandard. Energimerket består av en energikarakter og en oppvarmingskarakter, se i figuren. Energimerket symboliseres med et hus, hvor fargen viser oppvarmingskarakter, og bokstaven viser energikarakter.

**Energikarakteren** angir hvor energieffektiv boligen er, inkludert oppvarmingsanlegget. Energikarakteren er beregnet ut fra den typiske energibruken for boligtypen. Beregningene er gjort ut fra normal bruk ved et gjennomsnittlig klima. Det er boligens energimessige standard og ikke bruken som bestemmer energikarakteren. A betyr at boligen er energieffektiv, mens G betyr at

boligen er lite energieffektiv. En bolig bygget etter byggeforskriftene vedtatt i 2010 vil normalt få C.

**Oppvarmingskarakteren** forteller hvor stor andel av oppvarmingsbehovet (romoppvarming og varmtvann) som dekkes av elektrisitet, olje eller gass. Grønn farge betyr lav andel el, olje og gass, mens rød farge betyr høy andel el, olje og gass. Oppvarmingskarakteren skal stimulere til økt bruk av varmepumper, solenergi, biobrensel og fjernvarme.

Om bakgrunnen for beregningene, se [www.energimerking.no](http://www.energimerking.no)

### Målt energibruk

Brukeren har valgt å ikke oppgi målt energibruk.

## Hvordan boligen benyttes har betydning for energibehovet

Energibehovet påvirkes av hvordan man benytter boligen, og kan forklare avvik mellom beregnet og målt energibruk. Gode energivaner bidrar til at energibehovet reduseres. Energibehovet kan også bli lavere enn normalt dersom:

- deler av boligen ikke er i bruk,
- færre personer enn det som regnes som normalt bruker boligen, eller
- den ikke brukes hele året.

## Gode energivaner

Ved å følge enkle tips kan du redusere ditt energibehov, men dette vil ikke påvirke boligens energimerke.

Energimerkingen kan kun endres gjennom fysiske endringer på boligen.

**Tips 1:** Følg med på energibruken i boligen

**Tips 2:** Luft kort og effektivt

**Tips 3:** Redusér innnetemperaturen

**Tips 4:** Bruk varmtvann fornuftig

## Mulige forbedringer for boligens energistandard

Ut fra opplysningene som er oppgitt om boligen, anbefales følgende energieffektiviserende tiltak. Dette er tiltak som kan gi bygningen et bedre energimerke.

Noen av tiltakene kan i tillegg være svært lønnsomme. Tiltakene bør spesielt vurderes ved modernisering av bygningen eller utskifting av teknisk utstyr.

**Tiltaksliste** (For full beskrivelse av tiltakene, se Tiltaksliste - vedlegg 1)

- Montere tetningslister

- Randsoneisolering av etasjeskillere

- Installere luft/luft-varmepumpe

- Isolering av gulv mot grunn

- Temperatur- og tidsstyring av panelovner

Det tas forbehold om at tiltakene er foreslått ut fra de opplysninger som er gitt om boligen. Fagfolk bør derfor kontaktes for å vurdere tiltakene nærmere. Eventuell gjennomføring av tiltak må skje i samsvar

med gjeldende lovverk, og det må tas hensyn til krav til godt innklima og forebygging av fuktskader og andre byggskader.

## Boligdata som er grunnlag for energimerket

Energimerket og andre data i denne attesten er beregnet ut fra opplysninger som er gitt av boligeier da attesten ble registrert. Nedenfor er en oversikt over oppgitte opplysninger, som boligeier er ansvarlig for.

Der opplysninger ikke er oppgitt, brukes typiske standardverdier for den aktuelle bygningstypen. For mer informasjon om beregninger, se [www.energimerking.no/beregninger](http://www.energimerking.no/beregninger)

**Registrering:** Attest utstedt med enkel registrering.

**Bygningskategori:** Småhus

**Bygningstype:** Rekkehus

**Byggeår:** 1989

**Bygningsmateriale:** Tre

**BRA:** 82

**Ant. etg. med oppv. BRA:** 3

**Detaljert vegger:** Nei

**Detaljert vindu:** Nei

### Teknisk installasjon

**Oppvarming:** Elektrisitet  
Ved

**Ventilasjon:** Kun naturlig

**Detaljering varmesystem:** Elektriske ovner og/eller varmekabler  
Lukket peis eller ovn

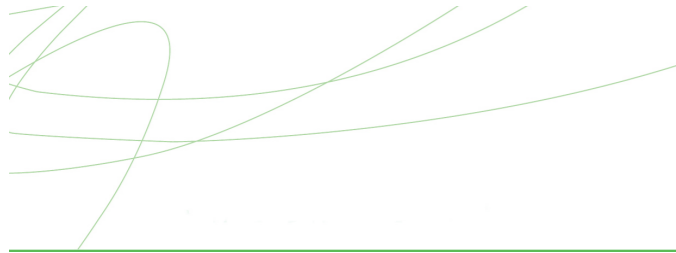

## Om grunnlaget for energiattesten

Oppgitte opplysninger om boligen kan finnes ved å gå inn på [www.energimerking.no](http://www.energimerking.no), og logge inn via ID-porten/Altinn. På siden "Eiendommer" kan du søke opp bygninger og hente fram energiattester som er laget tidligere. For å se detaljer for en bolig hvor det er brukt detaljert registrering må du velge "Gjenbruk"

## Om energimerkeordningen

Enova er ansvarlig for energimerkeordningen. Energimerket beregnes på grunnlag av oppgitte opplysninger om boligen. For informasjon som ikke er oppgitt, brukes typiske standardverdier for den aktuelle bygningstypen fra tidsperioden den ble bygd i. Beregningsmetodene for energikarakteren baserer seg på NS 3031 ([www.energimerking.no/NS3031](http://www.energimerking.no/NS3031))

av aktuell attest under Offisielle energiattester i skjermbildet "Valgt eiendom". Boligeier er ansvarlig for at det blir brukt riktige opplysninger. Eventuelle gale opplysninger må derfor tas opp med selger eller utleier da dette kan ha betydning for prisfastsettelsen. Det kan når som helst lage en ny energiattest.

Spørsmål om energiattesten, energimerkeordningen eller gjennomføring av energieffektivisering og tilskuddsordninger kan rettes til Enova Svarer på tlf. 800 49 003 eller [svarer@enova.no](mailto:svarer@enova.no)

Plikten til energimerking er beskrevet i energimerkeforskriften (bygninger).

Nærmere opplysninger om energimerkeordningen kan du finne på [www.energimerking.no](http://www.energimerking.no)

For ytterligere råd og veiledning om effektiv energibruk, vennligst se [www.enova.no/hjemme](http://www.enova.no/hjemme) eller ring Enova svarer på tlf. 800 49 003.

## Tiltaksliste: Vedlegg til energiattesten

### Attesten gjelder for følgende eiendom (Vedlegg 1)

Adresse: Holmen 13 D  
Postnr/Sted: 4842 ARENDAL  
Leilighetsnummer:  
Bolignr: H0201  
Dato: 11.05.2022 10:43:37  
Energimerkenummer: A2022-1394627  
Ansvarlig for energiattesten: Privat  
Energimerking er utført av: Sørmeglere Sørmeglere

Gnr: 509  
Bnr: 358  
Seksjonsnr: 4  
Festenr:  
Bygnnr: 300204376

### Bygningsmessige tiltak

#### Tiltak 1: Montere tetningslister

Luftlekkasjer mellom karm og ramme på vinduer og mellom karm og dørbblad kan reduseres ved montering av tetningslister. Lister i silikon- eller EPDM-gummi gir beste resultat.

#### Tiltak 2: Isolering av gulv mot grunn

Gulv mot grunn etterisoleres. Utførelse avhenger av dagens løsning. Utvendig isolering av ringmur reduserer varmetap langs randen.

#### Tiltak 3: Randsoneisolering av etasjeskillere

Kald trekk i randsonen av trebjelkelag kan utbedres ved å isolere bjelkelaget i randsonen. Utvendig kan man forsøke å tette vindsperra nederst på utsiden av vegg.

### Tiltak på elektriske anlegg

#### Tiltak 4: Temperatur- og tidsstyring av panelovner

Evt. eldre elektriske varmeovner uten termostat skiftes ut med nye termostatregulerte ovner med tidsstyring, eller det ettermonteres termostat / spareplugg på eksisterende ovn. Dersom mange ovner skiftes ut bør det vurderes et system hvor temperatur og tidsinnstillinger i ulike rom i boligen styres fra en sentral enhet.

### Tiltak på varmeanlegg

#### Tiltak 5: Installere luft/luft-varmepumpe

Det kan vurderes å installere en luft/luft-varmepumpe (også kalt komfortvarmepumpe). Den henter "gratis" varme fra uteluften som tilføres inneluften, og reduserer dermed energiutgiftene til oppvarming i boligen. Best utnyttelse fås ved en åpen romløsning. For hver kilowattime varmepumpen bruker i strøm, gir den gjennomsnittlig over fyringssesongen 2 - 3 kilowattimer i varmeutbytte.

### Brukertiltak

#### Tips 1: Følg med på energibruken i boligen

Gjør det til en vane å følge med energiforbruket. Les av måleren månedlig eller oftere for å være bevisst energibruken. Ca halvparten av boligens energibruk går til oppvarming.

**Tips 2: Luft kort og effektivt**

Ikke la vinduer stå på gløtt over lengre tid. Luft heller kort og effektivt, da får du raskt skifta lufta i rommet og du unngår nedkjøling av gulv, tak og vegger.

**Tips 3: Redusér innetemperaturen**

Ha en moderat innetemperatur, for hver grad temperatursenkning reduseres oppvarmingsbehovet med 5 %. Mennesker er også varmekilder; jo flere gjester – desto større grunn til å dempe varmen. Ha lavere temperatur i rom som brukes sjelden eller bare deler av døgnet. Montér tetningslister rundt trekkfulle vinduer og dører (kan sjekkes ved bruk av myggspiral/røyk eller stearinlys). Sett ikke møbler foran varmeovner, det hindrer varmen i å sirkulere. Trekk for gardiner og persienner om kvelden, det reduserer varmetap gjennom vinduene.

**Tips 4: Bruk varmtvann fornuftig**

Bytt til sparedusj hvis du ikke har. For å finne ut om du bør bytte til sparedusj eller allerede har sparedusj kan du ta tiden på fylling av ei vaskebøtte; nye sparedusjer har et forbruk på kun 9 liter per minutt. Ta dusj i stedet for karbad. Skift pakning på dryppende kraner. Dersom varmtvannsberederen har nok kapasitet kan temperaturen i berederen reduseres til 70gr.

**Tips 5: Slå av lyset og bruk sparepærer**

Slå av lys i rom som ikke er i bruk. Utnytt dagslyset. Bruk sparepærer, spesielt til utelys og rom som er kalde eller bare delvis oppvarmet.

**Tips 6: Vask med fulle maskiner**

Fyll opp vaske- og oppvaskmaskinen før bruk. De fleste maskiner bruker like mye energi enten de er fulle eller ikke.

**Tips 7: Slå el.apparater helt av**

Elektriske apparater som har stand-by modus trekker strøm selv når de ikke er i bruk, og må derfor slås helt av.

**Tips 8: Spar strøm på kjøkkenet**

Ikke la vannet renne når du vasker opp eller skyller. Bruk kjeler med plan bunn som passer til platen, bruk lokk, kok ikke opp mer vann enn nødvendig og slå ned varmen når det har begynt å koke. Slå av kjøkkenventilatoren når det ikke lenger er behov. Bruk av microbølgeovn til mindre mengder mat er langt mer energisparende enn komfyren. Tin frossenmat i kjøleskapet. Kjøl- og frys skal avrimes ved behov for å hindre unødvendig energibruk og for høy temperatur inne i skapet/boksen (nye kjølekap har ofte automatisk avriming). Fjern støv på kjøleribber og kompressor på baksiden. Slå av kaffetraker når kaffen er ferdig traktet og bruk termos. Oppvaskmaskinen har innebygde varmelementer for oppvarming av vann og skal kobles til kaldvannet, kobles den til varmtvannet øker energibruken med 20 - 40 % samtidig som enkelte vaske- og skylleprosesser foregår i feil temperatur.

**Tips 9: Velg hvitevarer med lavt forbruk**

Når du skal kjøpe nye hvitevarer så velg et produkt med lavt strømforbruk. Produktene deles inn i energiklasser fra A til G, hvor A er det minst energikrevende. Mange produsenter tilbyr nå varer som går ekstra langt i å være energieffektive. A+ og det enda bedre A++ er merkinger som har kommet for å skille de gode fra de ekstra gode produktene.

**Tips 10: Fyr riktig med ved**

Bruk tørr ved, god trekk, og legg ikke i for mye av gangen. Fyring i åpen peis er mest for kosens skyld. Hold spjeldet lukket når peisen ikke er i bruk.

**FERDIGATTEST**

Bygningsloven av 18. juni 1965 § 93, Jfr. § 99 nr 1

Trykt på selvkopierende papir

Arbeidssted (adr.)		Registrernr (Gnr/bnr/festenr) ev. parsellnr		
HOLMEN 3, SEKSJON NR 4		9 / 358		
Arbeidsart	Bygningens art	Dato for søknad	Dato for vedtak (bygn.råd/-sjef)	Sak nr
NYBYGG	BOLIGBYGG	30.5.84	15/1-87	3/87R
Byggherre	Adresse		Tlf.	
PROSJEKT A/S	GRANDGÅRDEN			
Anmelder	Adresse		Tlf.	
Ansvarshavende	Adresse		Tlf.	
JOHN PETTER PETERSEN	BEDRIFTSVEIEN 15			

Vi har besiktiget arbeidet i samsvar med bygningslovens § 99.

Det er ikke funnet noe som strider mot vilkårene for byggetillatelsen eller de gjeldende bestemmelser i bygningslovgivningen.

Bygningen eller deler av den må ikke tas i bruk til annet formål enn det byggetillatelsen (jfr. § 93) forutsetter. En slik bruksendring krever særskilt godkjenning.

Ev. merknader:

- KUIST VAR OMBYGD TIL EN LITEN UTETERASSE (IKKE ETTERTEGNING)
- STÅLPIPE VAR MONTERT I LEILIGHETEN (STÅR IKKE PÅ TEGNING)

- ANTALL LEILIGHETER 1,5 STK.
- " PIPELØP 1,5 STK
- BRA 68m<sup>2</sup>



G 0 J 8 U / 26898798 Geomatikk  
509/358/0/4 1987-03-04 Ferdig, Kor

ARENDALE KOMMUNE  
Bygningkontrollen

Sted og dato

Stempel

ARENDALE

7/12-87

*John Petter Peteresen*  
Underskrift

Sendes til

 Byggherre Anmelder Ansvarshavende Byggesjef RYGGEAPPJE

Nr 2129 Forlag: Sem &amp; Stenersen A/S, Oslo 10-81

# Oversiktskart

Adresse: Holmen 13D, 4842 ARENDAL  
Gnr/Bnr: 509/358/0/4



ARENDAL KOMMUNE

Målestokk: 1:1,000  
Registrert areal: 215 m<sup>2</sup>  
Dato: 2026-04-10

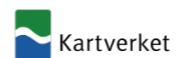
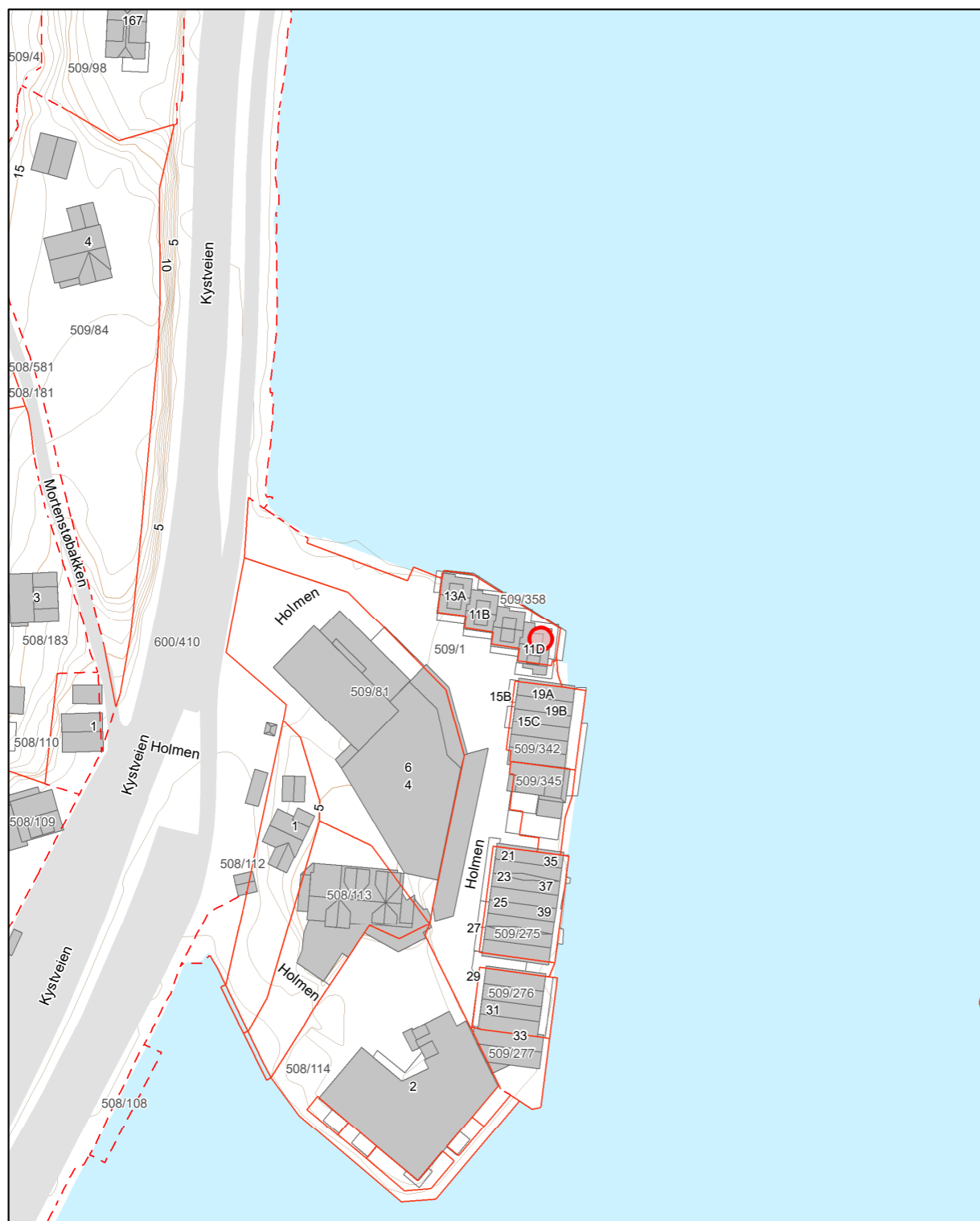

Attestert kopi av dok.nr. 1987/3868/36  
Attesteringstidspunkt 2026-04-13 10:04

Side 1 av 7

Tinglysingsstempel

## Begjæring om oppdeling i eierseksjoner

Begjæring, situasjonsplan og plantegninger sendes tinglysingsdommeren i to eksemplarer, hvorav ett skal være på tinglysingspapir, jfr. tinglysingsforskriftens § 6.

**DAGBOKFØRT**  
**14.05.87 03868**  
**SORENSKRIVEREN I NEDENES**

Egenerklæringen er godkjent av Kommunaldepartementet.

<b>1. Eiendom</b>	Gnr. 9	Bnr. 358	Fnr.	Kommune ARENDAL
<b>2. Eier</b>	Navn PROSJEKT A/S, 4800 ARENDAL.			Fødselsdato (dag, mnd., år)
<b>3. Begjæring</b>	Eiendommen begjæres oppdelt i eierseksjoner, (jfr. lov av 4. mars 1983 nr. 7) slik det fremgår av etterstående fordelingsliste (punkt 6).			
<b>4. Egenerklæring om oppfyllelse av lovens krav (§ 7 i.f.)</b>	<p>Undertegnede erklærer at</p> <p>a) <input checked="" type="checkbox"/> eiendommen er oppdelt i så mange seksjoner som det er bruksenheter. Den er oppdelt i naturlige og hensiktsmessige bruksenheter etter de formål de skal ha. Hver boligseksjon har egen inngang, eget kjøkken og eget WC og bad innenfor bruksenheten (§ 5 nr. 2 og 3).</p> <p>b) fastsettelsen av sameiebrøken bygger på (§ 5 nr. 4, første ledd)</p> <p><input type="checkbox"/> bruksenetenes areal eller <input checked="" type="checkbox"/> bruksenetenes innbyrdes verdi</p> <p>c) <input type="checkbox"/> kommunen er varslet om seksjoneringen for mer enn 6 måneder siden. Det er ikke fattet vedtak om byfornyelse eller utbedringsprogram i h. t. lov av 28. april 1967 nr. 1 (§ 5 nr. 4, tredje ledd).</p> <p>eller</p> <p><input type="checkbox"/> kommunen har gjort unntak fra seksjoneringsforbudet i § 5 nr. 4, tredje ledd.</p> <p>eller</p> <p><input checked="" type="checkbox"/> seksjoneringen gjelder prosjektert bygg/bygg under oppføring hvor byggetillatelse er gitt. Eiendommen er således ikke tatt i bruk før eierseksjonslovens ikraft-tredelse (jfr. bygningsloven § 99), og kommunen er derfor heller ikke varslet om seksjoneringen.</p> <p>Undertegnede er kjent med at det er straffbart å avgi eller benytte uriktig erklæring (straffeloven § 189 og § 190).</p>			
<b>5. Tegninger m. v.</b>	Vedlegg: Situasjonsplan. Plantegninger over kjeller, alle etasjene og loft, alt i A4 format og fortløpende sidenummerert. På tegningene er grensene for bruks-enhetene og deres seksjonsnumre (forslag) tydelig angitt (§ 7 annet ledd).			

Nr. 3035 Forlag: Sem & Stenersen A/S, Oslo 5-83

**6. Fordelingsliste**

Snr.	Formål	Brøk med nevner =	Snr.	Formål	Brøk med nevner =
1	2	3	1	2	3
1	Boligseksj.	10/56	21		
2	" "	10/56	22		
3	" "	10/56	23		
4	" "	10/56	24		
5	" "	10/56	24		
6	" "	4/56	26		
7	" "	4/56	27		
8	" "	4/56	28		
9	" "	4/56	29		
10			30		
11			31		
12			32		
13			33		
14			34		
15			35		
16			36		
17			37		
18			38		
19			39		
20			40		
Sum teller skal stemme med nevner		56/56	Sum teller skal stemme med nevner		
Ad kolonne 2 (formål): B = boligseksjon, G = garasjeeksjon, N = næringsseksjon SB = samleseksjon boliger, SN = samleseksjon næringslokaler					
Ad kolonne 3 (jfr. § 5 nr. 4): Ved oppdelingen skal det for hver eierseksjon fastsettes en sameiebrøk med hele tall i teller og nevner.					
<b>7. Supplerende tekst</b>					
Eierne og brukerne til hver boligseksjon har adgang over gnr. 9 bnr. 1, til hver sin boligseksjon og biloppstillingsplass. Biloppstillingsplasser til hver boligseksjon blir etter nærmere anvisning fra PROSJEKT A/S. Boligseksjonene får ingen rettigheter til sjøen uten særskilt avtale med PROSJEKT A/S.					
Dato	Hjemmelshaver(ne)s underskrift				
Sted	PROSJEKT A/S <i>Einar Fiane</i> Einar Fiane				
Dokumentet returneres til:					
Navn	Adresse		Telefon		
PROSJEKT A/S	Langbryggen 19		23 560		

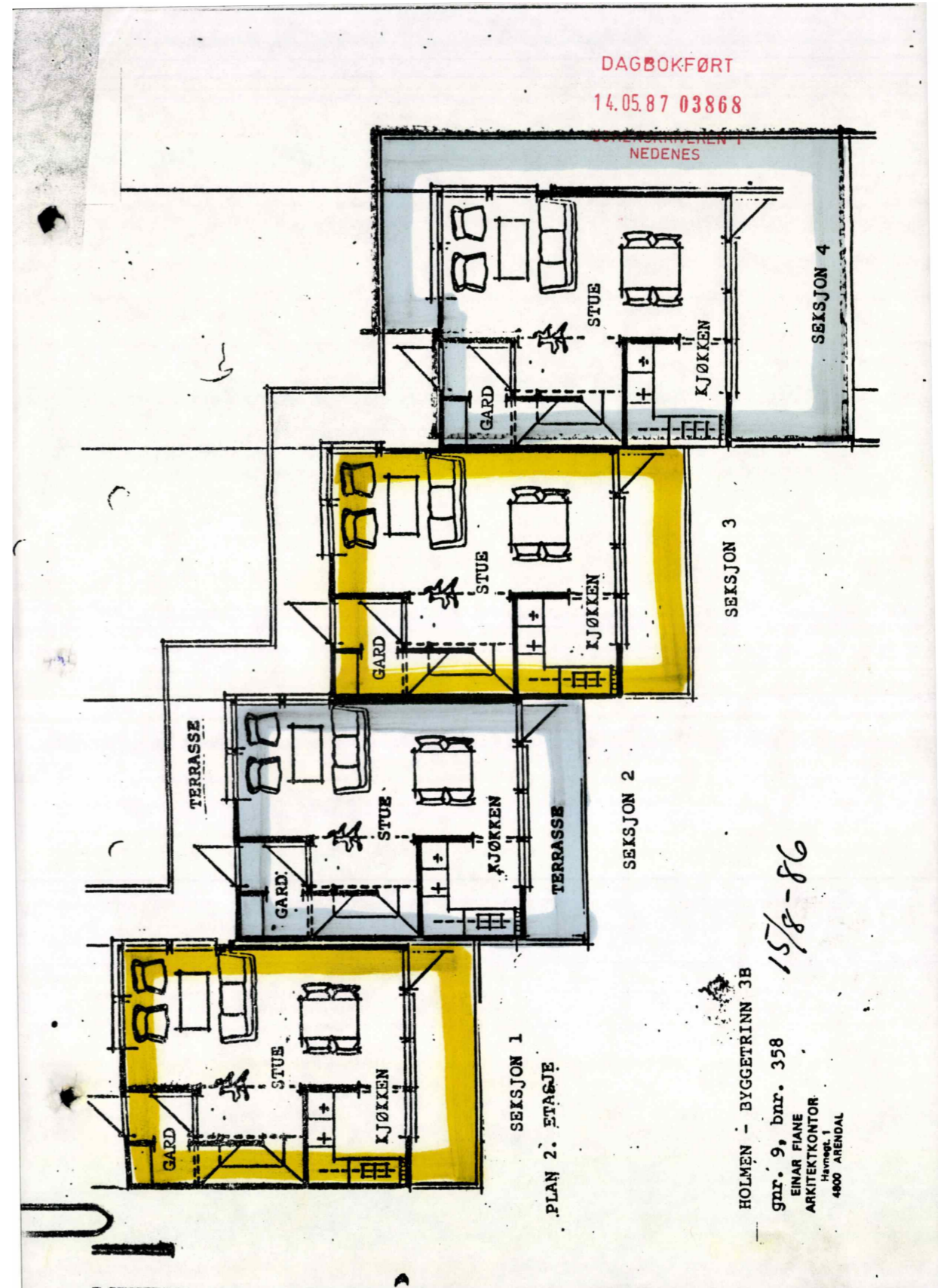

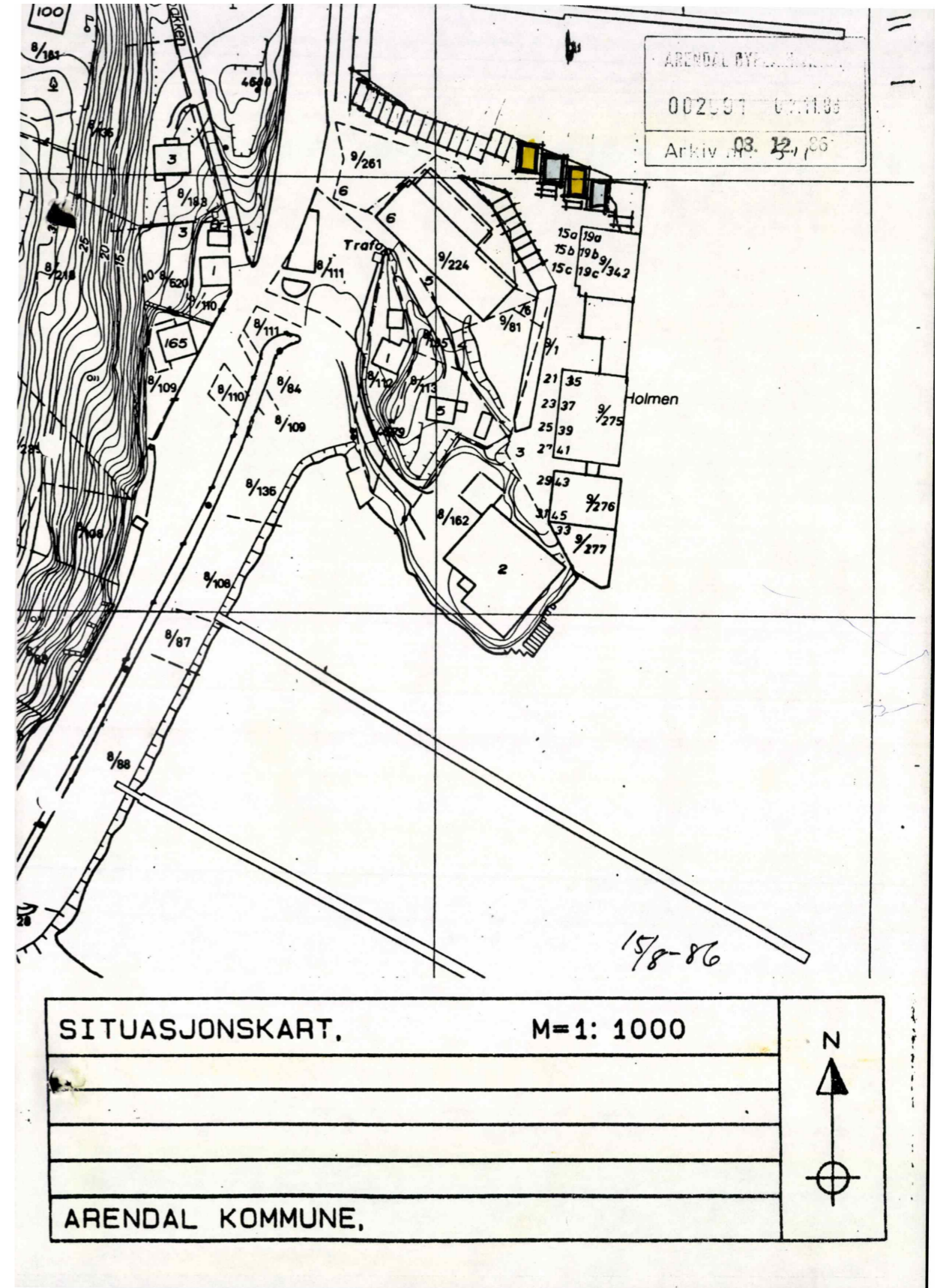
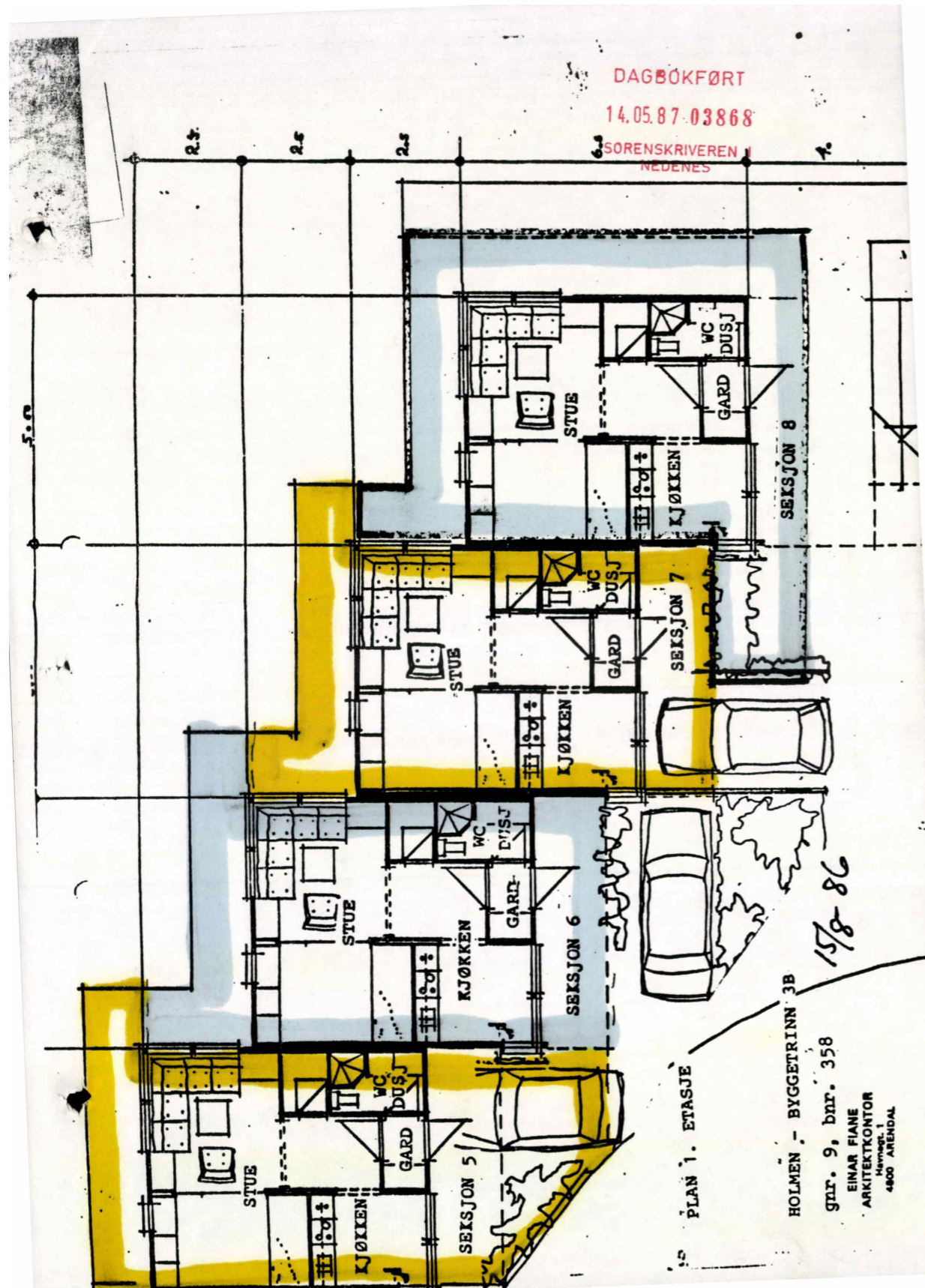

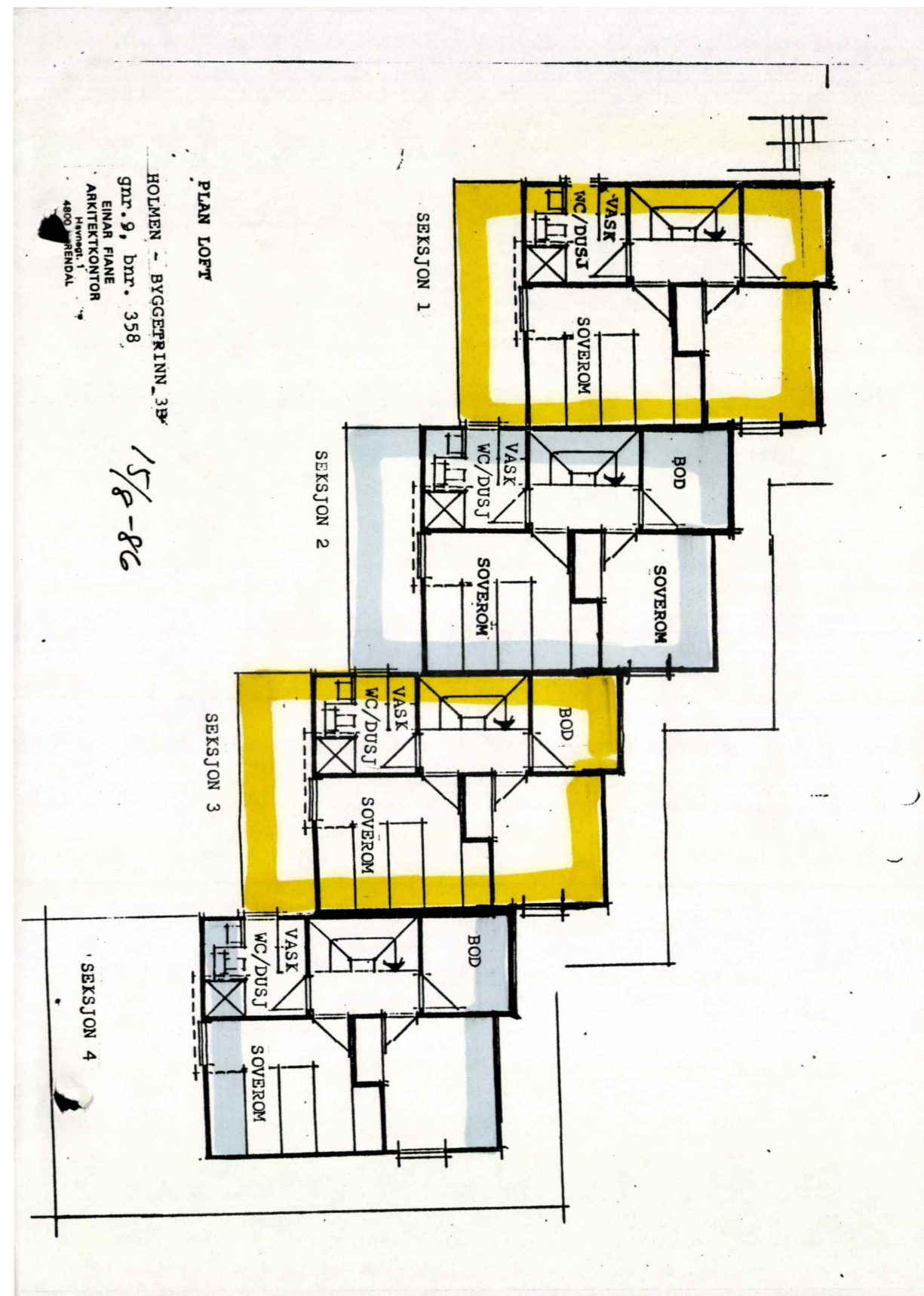
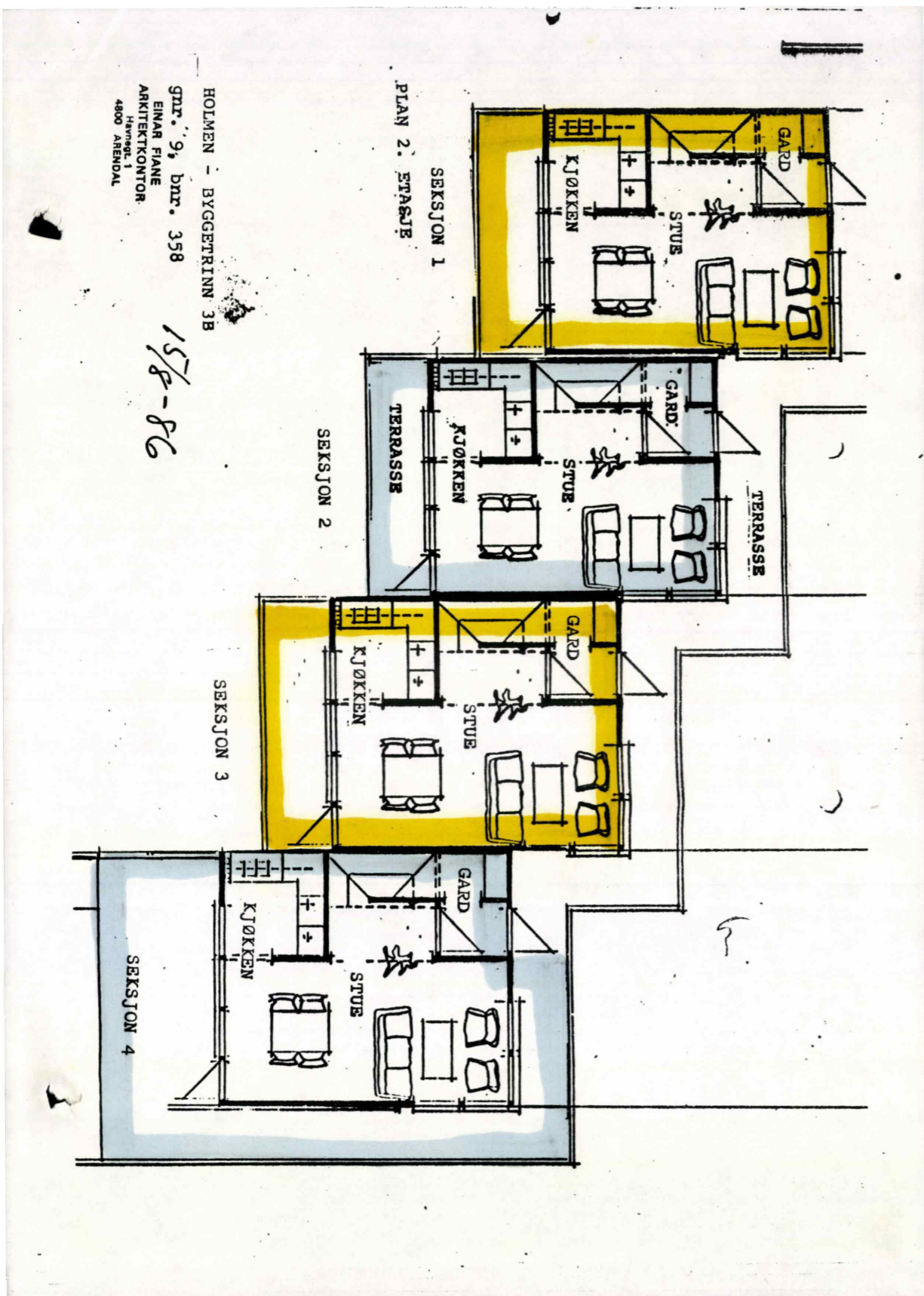

# Reguleringsplan

Adresse: Holmen 13D, 4842 ARENDAL  
Gnr/Bnr: 509/358/0/4  
Planident: 2316r7  
Ikrafttredelsesdato: 11.12.2008  
Plannavn: Holmen



ARENDALE KOMMUNE

Målestokk: 1:1,000  
Dato: 2026-04-10



Formål: Områder for boliger m/tilhørende anlegg

Hensynssone:

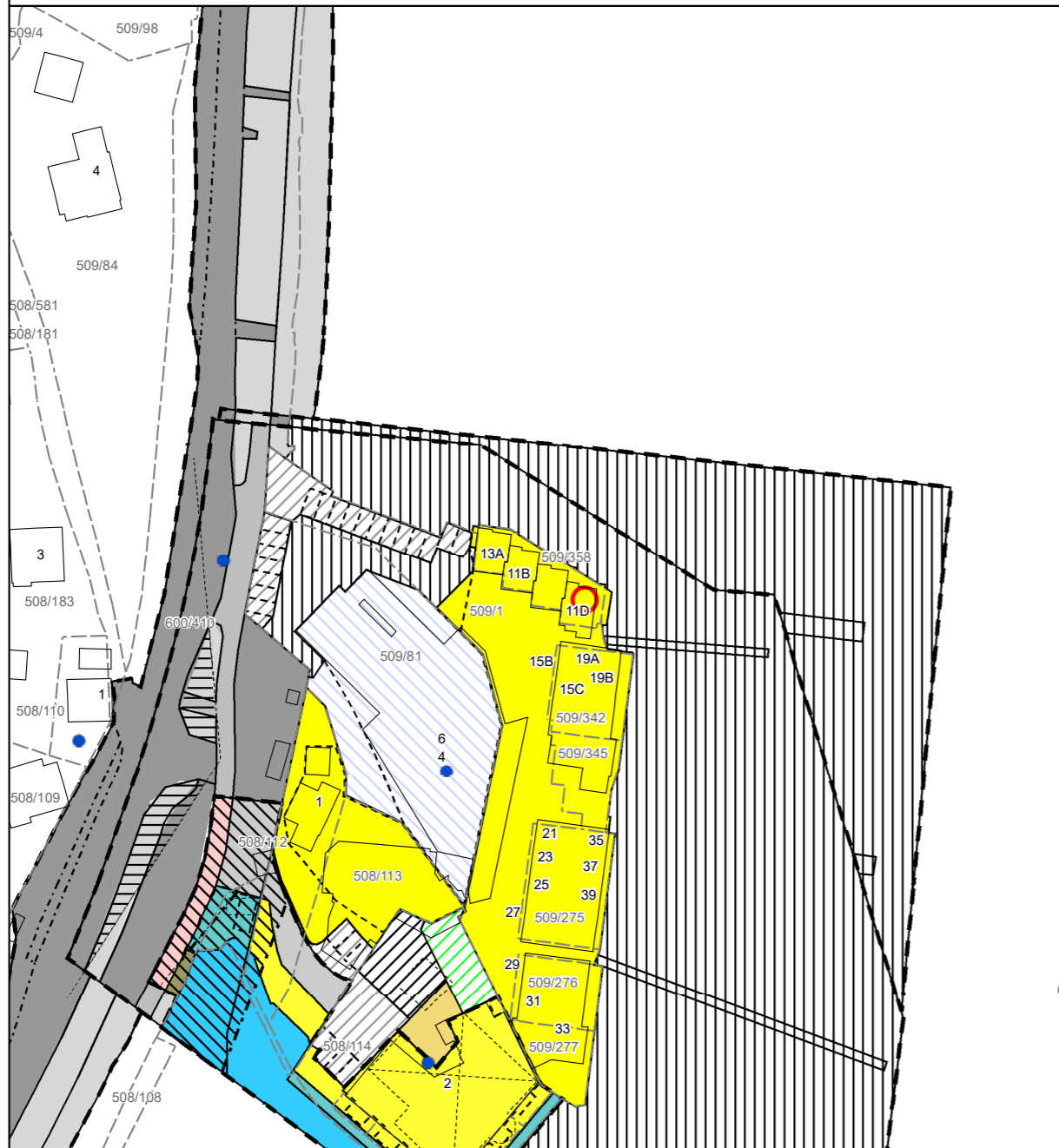

## Tegnforklaring - Reguleringsplan

### Eiendomsgrenser noyaktighet

- Eiendomsgrense
- - - Usikker eiendomsgrense
- · - · Reguleringsplan hensynssonegrense
- Reguleringsplan restriksjonsgrense
- 1211 - Byggegrense
- 1215 - Bebyggelse som forutsettes fjernet
- 1222 - Frisiktlinje
- · - · 1223 - Regulert kant kjørebane
- - - 1225 - Regulert parkeringsfelt
- 1228 - Regulert støttemur
- Reguleringsplan formålgrense
- · - · Reguleringsplanomriss
- ▨ RpSikringSone
- ▨ RpStøySone
- ▨ 640 - Frisiktsone
- Områder for boliger m/tilhørende anlegg
- Kjørevei
- Annen veggrunn
- Gang- / sykkelveg
- Parkeringsplass
- ▨ Privat vei
- ▨ Privat småbåtanlegg (land)
- ▨ Privat småbåtanlegg (sjø)
- Annet spesialområde
- ▨ Felles parkeringsplass
- ▨ Felles lekeareal for barn
- ▨ Felles grøntareal
- ▨ Forretning / Kontor / Industri
- 1110 - Boligbebyggelse
- 2011 - Kjøreveg
- 2015 - Gang- sykkelveg
- 2019 - Annen veggrunn, grøntareal
- 6230 - Småbåthavn
- 6730 - Småbåtanlegg i sjø og vassdrag (UTGÅTT)

## VEDTEKTER

for

Sameiet mellom seksjonshaverne i gnr 9, bnr 358, Holmen i Arendal

### §1

#### Eiendom og eierforhold

Eiendommen gnr.9, bnr. 358, Holmen, Arendal, skal være et sameie mellom de som til enhver tid har lovlig, tinglyst hjemmel til de respektive eierseksjonene. Eiendommen er delt opp i 8 eierseksjoner.

Sameierne skal ikke ha forkjøpsrett, innløsningsrett eller oppløsningsrett. Ytterligere seksjonering kan ikke finne sted.

Om rettigheter og forpliktelser for øvrig vises til det som følger av disse vedtekter og lov av 4. mars 1983 nr. 7 om eierseksjoner med forskrifter og eventuelle senere endringer.

### §2

#### Rettslig råderett

Den enkelte sameier har full rettslig råderett over sin seksjon. Ved salg eller utleie av det bruksretten omfatter, skal det dog gis skriftlig orientering til styret.

### §3

#### Fysisk råderett

Sameierne må ikke nytte sin bruksenhet på en slik måte at det påfører andre seksjonshavere urimelige ulemper.

Sameierne plikter å følge vanlige husordensregler. Det kan med alminnelig flertall fastsettes slike regler for eiendommen.

Vedlikeholdet av bruksenhetene påhviler den enkelte sameier (seksjonshaver). Dersom vedlikeholdsplikten ikke oppfylles, kan sameierne sørge for vedlikeholdet for vedkommendes regning.

### §4

#### Fellesutgifter/vedlikehold

Utgifter med eiendommen, herunder vedlikehold, som ikke knytter seg til de enkelte seksjoner, deles likt på sameierne.

Til dekning av fellesutgifter skal det betales forskuddsvis et a kontobeløp til sameiet hvert kvartal som fastsettes av styret.

Ved eierskifte kan en sameier ikke kreve sin andel av ikke oppbrukt forskudd utbetalt med mindre den nye sameier skyter inn tilsvarende beløp.

Ekstraordinære innbetalinger kan etter behov og i medhold av styrevedtak innkreves med 14 – fjorten – dagers varsel.

### §5

#### Mislighold

Dersom den som eier seksjon av eiendommen, eller den som disponerer bruksretten, vesentlig misligholder sine forpliktelser overfor de øvrige sameierne, kan vedkommende med minst 3 måneders varsel pålegges å flytte og selge seksjonen.

### §6

#### Styringsorgan

**Alt. 1** Sameiet skal ledes av et styre på 3 medlemmer. Styret velger selv sin formann blant de 3.

Styret velges for ett år, og tjenestetiden opphører ved avslutningen av det ordinære sameiemøtet i det år tjenestetiden utløper.

**Alt. 2** Sameiet velger ikke noe eget styre. Styrets funksjoner etter eierseksjonsloven skal utøves av sameierne i fellesskap

### §7

#### Sameiemøter

Sameiemøtet er sameiets øverste organ. Sameiemøtet består av alle sameierne. Ordinært sameiemøte holdes en gang i året. Innkallelse skjer med minst 8 dagers varsel. Styret er ansvarlig for innkallelsen.

Ekstraordinært sameiemøte avholdes når minst 2 sameiere finner det nødvendig og samtidig angir hvilke saker som ønskes behandlet. Innkallelsesfristen er den samme som til ordinært sameiemøte.

På det ordinære årsmøte skal følgende behandles:

1. Årsmelding fra styret
2. Godkjenning av årsregnskap
3. Andre saker som er nevnt i innkallingen
4. Foreta valg av styre

Sameiemøtene ledes av styrets formann.

## §8

### Om forståelse av vedtektene

Vedtektene er utarbeidet med de intensjoner at tvistigheter skal unngås, og at det skal bli et godt forhold innenfor sameiet.

Dersom det likevel skulle oppstå tvist om spørsmål som ikke ved forhandlinger kan løses i minnelighet, eller som ikke er bestemt i disse vedtekter, kommer Lov av 04.03.1983 nr 7 om eierseksjoner, til anvendelse.

Vedtektene skal ved eierskifte av seksjoner tiltres av de nye sameierne før, eller senest samtidig med, at overdragelsen finner sted.

Alle endringer av disse vedtekter kan bare skje med tilslutning fra minst  $\frac{3}{4}$  av avgitte stemmer, med mindre annet følger av den til enhver tid gjeldende lovgivning.

## Årsregnskap 2025 Holmen 9/358

Resultatregnskap  
Balanse  
Noter til regnskapet

Org.nr.: 997 222 180

## Resultatregnskap

Holmen 9/358

Driftsinntekter og driftskostnader	Note	2025	2024
Annen driftsinntekt		86 400	82 542
<b>Sum driftsinntekter</b>		<b>86 400</b>	<b>82 542</b>
Annen driftskostnad		64 982	76 963
<b>Sum driftskostnader</b>		<b>64 982</b>	<b>76 963</b>
<b>Driftsresultat</b>		<b>21 418</b>	<b>5 579</b>
<b>Finansinntekter og finanskostnader</b>			
Annen renteinntekt		7	4
Annen rentekostnad		0	130
<b>Resultat av finansposter</b>		<b>7</b>	<b>-126</b>
<b>Årsresultat</b>		<b>21 424</b>	<b>5 453</b>
<b>Overføringer</b>			
Avsatt til annen egenkapital	3	21 424	5 453
<b>Sum overføringer</b>		<b>21 424</b>	<b>5 453</b>

Holmen 9/358

Side 2

## Balanse

Holmen 9/358

Eiendeler	Note	2025	2024
<b>Omløpsmidler</b>			
<b>Fordringer</b>			
Kundefordringer		1 095	0
Andre kortsiktige fordringer		20 837	3 177
<b>Sum fordringer</b>		<b>21 932</b>	<b>3 177</b>
Bankinnskudd, kontanter o.l.		21 726	6 489
<b>Sum omløpsmidler</b>		<b>43 658</b>	<b>9 666</b>
<b>Sum eiendeler</b>		<b>43 658</b>	<b>9 666</b>

Holmen 9/358

Side 3

**Balanse**  
Holmen 9/358

<b>Egenkapital og gjeld</b>	<b>Note</b>	<b>2025</b>	<b>2024</b>
<b>Egenkapital</b>			
<b>Opptjent egenkapital</b>			
Annen egenkapital	3	12 741	-8 683
<b>Sum opptjent egenkapital</b>		<u>12 741</u>	<u>-8 683</u>
<b>Sum egenkapital</b>		<u>12 741</u>	<u>-8 683</u>
<b>Gjeld</b>			
<b>Kortsiktig gjeld</b>			
Leverandørgjeld		3 779	2 532
Annen kortsiktig gjeld		27 137	15 817
<b>Sum kortsiktig gjeld</b>		<u>30 916</u>	<u>18 349</u>
<b>Sum gjeld</b>		<u>30 916</u>	<u>18 349</u>
<b>Sum egenkapital og gjeld</b>		<u>43 658</u>	<u>9 666</u>

**Note 1 Regnskapsprinsipper**

Årsregnskapet er satt opp i samsvar med regnskapsloven og god regnskapsskikk for små foretak.

Selskapets virksomhet er eierseksjonssameie. Virksomheten drives i Arendal.

**Driftsinntekter**

Inntektsføring ved salg av varer skjer på leveringstidspunktet. Tjenester inntektsføres etter hvert som de leveres.

**Fordringer**

Kundefordringer og andre fordringer oppføres til pålydende etter fradrag for avsetning til forventet tap. Avsetning til tap gjøres på grunnlag av en individuell vurdering av de enkelte fordringene.

## Note 2 Lønnskostnader

Holmen 9/358 har ikke hatt utbetalinger knyttet til godtgjørelse av styret i 2025.

## Note 3 Egenkapital

	Selskapskapital	Annen egenkapital	Sum egenkapital
Pr. 31.12.2024	0	-8 683	-8 683
Årets resultat	0	21 424	21 424
Pr. 31.12.2025	0	12 741	12 741



## OVERSIKT OVER LØSØRE OG TILBEHØR TIL EIENDOMMEN

Oversikten er utarbeidet av Norges Eiendomsmeglerforbund, Eiendom Norge og Advokatforeningens Eiendomsmeglingsgruppe, og er gjeldende fra 1. januar 2020.

### Generelt

Lov om avhending av fast eiendom (avhendingslova/avhl.) av 3. juli 1992 regulerer kjøper og selgers rettigheter og plikter ved overdragelse av fast eiendom og andeler i borettslag.

I henhold til avhl. § 3-4 skal eiendommen, når annet ikke er avtalt, overdras med innredninger og utstyr som etter lov, forskrift eller annet offentlig vedtak skal følge med. Det samme gjelder varig innredning og utstyr som enten er fastmontert eller er særskilt tilpasset bygningen, jf. avhl. § 3-5. Loven inneholder ingen detaljert oversikt over hva som omfattes av «innredning og utstyr», og over hva som skal regnes som «fastmontert eller særskilt tilpasset».

Partene kan fritt avtale hva som skal følge med eiendommen ved salg. Bransjens liste over løsøre og tilbehør som skal følge med eiendommen, er en del av avtalen mellom kjøper og selger dersom ikke annet er opplyst i salgsoppgaven, kjøper har tatt forbehold i bud eller avtale på annen måte er inngått. Der intet annet er avtalt, vil løsøre og tilbehør medfølge slik dette fremkommer av avhl. § 3-4 og § 3-5 og denne oversikt.

Produkter og installasjoner som medfølger overdras uten noen form for garantier, utover eventuell gjenværende leverandørgaranti.

Dersom det er noe i nedenstående liste som ikke finnes på eiendommen, vil det heller ikke medfølge.

1. HVITEVARER medfølger der dette er spesielt angitt i salgsoppgaven.
2. HELDEKKENDE TEPPER følger med uansett festemåte.
3. VARMEKILDER, slik som ovner, kaminer, peiser, varmpumper og panelovner, følger med uansett festemåte. Frittstående biopeiser/varmeovner og terrassevarmere medfølger ikke. Det følger ikke med varmekilder i rom som ikke har vegg- eller fastmonterte varmekilder på visning.
4. TV, RADIO OG MUSIKKANLEGG. TV-antennene og fellesanlegg for TV, herunder parabolantenne, og tuner/dekoder/tv-boks medfølger der dette eies av selger. Veggmontert TV/flatskjerm med tilhørende festeordning samt musikkanlegg følger ikke med (se også punkt 12).
5. BADEROMSINNREDNING/UTSTYR. Badekar, dusjkabinett, dusjvegger, alle fastmonterte speil og hyller, fastmonterte glass- og håndkleholdere, herunder håndklevarmere samt baderomsinnredning, medfølger.
6. GARDEROBESKAP medfølger, selv om disse er løse. Fastmonterte garderobehyller og knagger medfølger. Innredning i garderobeskap, for eksempel løse eller fastmonterte trådkurver, hyller, stenger og lignende, medfølger.

7. KJØKKENINNREDNING medfølger, herunder også åpne, fastmonterte hyller og løs eller fastmontert kjøkkenøy.

8. MARKISER, PERSIENNER og annen type innvendig og utvendig solskjerming, gardinoppheng, lamellgardiner og liftgardiner medfølger.

9. AVTREKKSIVIFTER av alle slag, samt fastmonterte aircondition/ventilasjonsanlegg, medfølger.

10. SENTRALSTØVSUGER medfølger med komplett anlegg, herunder slange, munnstykke mm.

11. LYSKILDER. Kupler, lysstoffarmatur, fastmonterte "spotlights", oppheng og skinner med spotlights samt utelys og hagebelysning medfølger. Veggglamper, krokhengte lamper, lysekroner, prismelamper og lignende som er koblet til sukkerbit eller stikkontakt følger likevel ikke med.

12. INSTALLERTE SMARTHUSLØSNINGER med sentral som styrer lys, varme, lyd o.l., samt tilhørende trådløse enheter som brytere, sensorer, kameraer, integrerte høyttalere el. medfølger. Enkle lysstyringssystem f.eks. med en sentral som kun styrer lyspærer eller smartpærer montert i sokkel medfølger likevel ikke.

13. UTVENDIGE SØPPELKASSER og eventuelt holder/hus til disse medfølger.

14. POSTKASSE medfølger.

15. UTENDØRS INNRETNINGER slik som flaggstang, fastmontert tørkestativ, samt andre faste utearrangementer som f.eks. badestamp, boblekar/jacuzzi og liknende utendørs kar, lekestue, lekestativ, utepeis, fastmontert trommel til vannslange, medfølger. Guidekabel/avgrensingskabel til robotgressklipper medfølger, men robotgressklipper og ladestasjon for denne medfølger ikke.

16. FASTMONTERT VEGGLADER/LADESTASJON TIL EL-BIL medfølger uavhengig av hvor laderen er montert.

17. SOLCELLEANLEGG med tilhørende teknisk infrastruktur medfølger.

18. GASSBEHOLDER til gasskomfyr og gasspeis medfølger.

19. BRANNSTIGE, BRANNTAU, feiestige og lignende medfølger der dette er påbudt. Løse stiger medfølger ikke.

20. BRANNSLUKNINGSAPPARAT, BRANNSLANGE og RØYKVARSLER medfølger der dette er påbudt. Det er eier og brukers plikt til å se til at utstyret forefinnes på enhver eiendom. Hvis annet ikke er uttrykkelig avtalt, skal dette derfor alltid følge med ved salg av eiendom.

21. SAMTLIGE NØKLER til eiendommen som selger er i besittelse av skal overleveres kjøper på overtakelsen, herunder nøkler til eventuelle boder, uthus, garasjeportåpner e.l. Låses boder, uthus e.l. med hengelås, skal lås og nøkler til disse medfølge.

22. GARASJEHYLLER, bodhyller, lagringshyller og oppheng til bildekk medfølger såfremt de er fastmontert.

Planter, busker og trær som er plantet på tomten, eller fastmonterte kasser og lignende er en del av eiendommen og medfølger i handelen.

## Tilhengere av & MEGLERHUSET PARTNERS

### har tilhengerfordeler

Alle som har kjøpt eller solgt kan låne vår romslige skaptilhenger gratis. Her gjelder «første mann til mølla» Gi beskjed i god tid om når du ønsker å reservere, så holder vi den av til deg.



Tilhengeren hentes og leveres ved Froland Menighetscenter i Froland.

Adresse: **Ovelandsheia 1, 4820 FROLAND**

Egenvekt på tilhengeren er 530 kg, og tillatt vekt for last er 770 kg, Dvs. tillatt totalvekt er 1300 kg. Hengerens mål er 1,44 x 3,5 x 1,8 m (B x L x H innvendig) - ca. 9 m<sup>3</sup>.



### Boligkjøperpakke HUS

Gir deg alle de forsikringene du trenger for det nye huset ditt:

- boligkjøperforsikring levert av Hiscox, med oppgjør via Sedgwick
- renteforsikring
- standard bygningsforsikring for hus
- innboforsikring Pluss
- flytteforsikring
- uhell i og utenfor hjemmet
- råte, skadedyr, skadeinsekter, mus og rotter

**Pris:** Boligkjøperpakken Hus koster kr 19 900,- for hele det første året. Prisen på forsikringen legges inn i oppgjøret for din nye bolig, og betales i forbindelse med overtakelsen.

### Boligkjøperpakke LEILIGHET

Gir deg alle de forsikringene du trenger for den nye leiligheten din:

- boligkjøperforsikring levert av Hiscox, med oppgjør via Sedgwick
- renteforsikring
- innboforsikring Pluss
- flytteforsikring
- uhell i og utenfor hjemmet
- bekjempelse av veggedyr, kakerlakker og skjeggkre

**Pris:** Boligkjøperpakken Leilighet og fritidsleilighet koster kr 9 950,- for hele det første året. Prisen på forsikringen legges inn i oppgjøret for din nye bolig, og betales i forbindelse med overtakelsen.

### Boligkjøperpakke HYTTE

Gir deg alle de forsikringene du trenger for den nye fritidsboligen din:

- boligkjøperforsikring levert av Hiscox, med oppgjør via Sedgwick
- standard bygningsforsikring for hytte
- innboforsikring Pluss
- uhell i fritidsboligen
- råte, skadedyr, skadeinsekter, mus og rotter

**Pris:** Boligkjøperpakken Hytte koster kr 19 900,- for hele det første året for frittstående hytte / tomannshytte / kjedet hytte. Prisen på forsikringen legges inn i oppgjøret for din nye bolig, og betales i forbindelse med overtakelsen.

Forsikringspakken tilbys kun av eiendomsmegleren som foretar salget av eiendommen, og kan kun kjøpes av privatpersoner. Boligkjøperforsikringen gjelder fra kontraktsmøte (maks 6 mnd. før overtakelse), mens de andre forsikringene gjelder fra du overtar boligen. Forsikringene løper/ varer i ett år.

I Boligkjøperpakke Hus og Boligkjøperpakke Hytte inngår standard bygningsforsikring. Denne kan oppgraderes til Hus Pluss mot et tillegg i prisen, det gjør du ved å kontakte Gjensidige etter overtakelse av boligen. Horisonaldelt tomannsbolig og rekkehus i borettslag får kun kjøpt leilighetspakke. Dersom det er behov for egen bygningsforsikring må du kontakte Gjensidige.

Boligkjøperforsikringen kan beholdes i inntil fem år. Du vil motta pris på fornyelse av boligkjøperforsikringen ca. 1 måned før fornyelsen din.

Har du spørsmål om boligkjøperpakken kan du kontakte oss på telefon 915 03 100 eller e-post [boligkjoperpakken@gjensidige.no](mailto:boligkjoperpakken@gjensidige.no). Dersom du skal melde inn en sak tilknyttet boligkjøperpakken, gjør du dette ved å logge inn på [gjensidige.no](http://gjensidige.no).

## Forbrukerinformasjon om budgivning

Sist oppdatert med virkning fra 1. juli 2025, i forbindelse med ikrafttredelse av endringer i eiendomsmeglingsloven.



Informasjonen er utarbeidet av Forbrukerrådet, Advokatforeningen ved Lovutvalget for eiendomsmegling, Eiendom Norge og Norges Eiendomsmeglerforbund, på grunnlag av bl.a. eiendomsmeglingsloven § 6-8.

Nedenfor gis en oversikt over de retningslinjer som anbefales ved budgivning på eiendommen. Avslutningsvis gis også en kort oversikt over de viktigste rettsreglene tilknyttet budgivning.

Før det legges inn bud på eiendommen oppfordres budgiver til å sette seg inn i all relevant informasjon om eiendommen, herunder salgsoppgave og tilstandsrapport.

### GJENNOMFØRING AV BUDGIVNING:

1. Alle bud skal inngis skriftlig til megler, som formidler disse videre til selger. Med skriftlige bud menes også elektroniske meldinger som e-post og SMS når informasjonen i disse er tilgjengelig også for ettertiden. Kravet til skriftlighet gjelder også budforhøvelser, og motbud (bud fra selger), aksept eller avslag fra selger. Før formidling av bud til selger skal megler innhente gyldig legitimasjon og signatur fra budgiver. Kravet til legitimasjon og signatur er oppfylt for budgivere som benytter e-signatur som f.eks. BankID eller MinID.

2. Et bud bør inneholde eiendommens adresse (eventuelt gnr/bnr), kjøpesum, budgivers kontaktinformasjon, finansieringsplan, akseptfrist, overtakelsesdato og eventuelle forbehold som for eksempel usikker finansiering, salg av nåværende bolig ol. Normalt vil ikke et bud med forbehold bli akseptert før forbeholdet er avklart. Konferer gjerne med megler før bud inngis.

3. Megler skal legge til rette for en forsvarlig avvikling av budrunden. I forbrukerforhold (dvs. der selger er forbruker) skal megleren ikke formidle bud med kortere akseptfrist enn kl. 12.00 første virkedag etter siste annonserte visning. Etter denne fristen bør budgivere ikke sette en kortere akseptfrist enn at megler har mulighet til, så langt det er nødvendig, å orientere selger, budgivere og øvrige interessenter om bud og forbehold. Dersom bud inngis med en frist som åpenbart er for kort til at megleren kan avvikle budrunden på en forsvarlig måte som sikrer selger og interessenter et tilstrekkelig grunnlag

for sine handlingsvalg, vil megler fraråde budgiver å stille slik frist.

4. Megler skal ikke formidle bud med forbehold om at budet eller forbehold i budet skal holdes skjult (hemmelig) for andre budgivere og interessenter.

5. Megleren vil uoppfordret gi sin vurdering av det enkelte bud overfor selger, når budet er gitt innenfor fristene i punkt 3.

6. Megleren skal, så langt det er nødvendig og mulig, holde budgiverne skriftlig orientert om mottatte bud, herunder budets størrelse, forbehold og akseptfrist. Megler skal så snart som mulig bekrefte skriftlig overfor budgiver at budene deres er mottatt. For øvrig vil megler, på forespørsel fra andre, opplyse om aktuelle bud på eiendommen, herunder relevante forbehold.

7. Kopi av budjournal skal gis til kjøper og selger uten ugrunnet opphold etter at handel er kommet i stand. Dersom det er viktig for budgiver å bevare sin anonymitet, bør budet formidles gjennom fullmektig.

8. Etter at handel har kommet i stand, eller dersom en budrunde avsluttes uten at handel er kommet i stand, kan en budgiver kreve kopi av budjournalen i anonymisert form.

### VIKTIGE AVTALERETTSLIGE FORHOLD:

1. Det eksisterer ingen angrerett ved salg/kjøp av fast eiendom.

2. Når et bud er inngitt til megler og innholdet i budet er formidlet til selger (slik at selger har fått kunnskap om budet), kan budet ikke kalles tilbake. Budet er da bindende for budgiver frem til akseptfristens utløp, med mindre budet før denne tid avslås av selger eller budgiver får melding om at eiendommen er solgt til en annen. Man bør derfor ikke gi bud på flere eiendommer samtidig dersom man ikke ønsker å kjøpe flere enn en eiendom.

3. Selger står fritt til å forkaste eller akseptere ethvert bud, og er for eksempel ikke forpliktet til å akseptere høyeste bud.

4. Når en aksept av et bud har kommet frem til budgiver innen akseptfristens utløp er det inngått en bindende avtale.

5. Husk at et eventuelt bud fra selger til kjøper (såkalte «motbud»), avtalerettslig er et bindende tilbud som medfører at det foreligger en avtale om salg av eiendommen dersom budet i rett tid aksepteres av kjøper.

# BUDSKJEMA

Bud mottatt: / - kl:

**Oppdragsnr:** 40260157

**Adresse:** Holmen 13D, 4842 ARENDAL

**Betegnelse:** GNR 509, BNR 358, snr 4 AKSJENR: 980872424 i Arendal kommune

**Gis herved bud stort kr.** ..... **skriver** .....

**Budet er bindende til dato** / - kl: ..... **ønsket overtagelse:** .....

Jeg bekrefter å ha lest salgsoppgave, tilstandsrapport og forbrukerinformasjon om budgivning.

Frivillig salg av fast eiendom reguleres av Lov om avhending av fast eiendom av 3. juli 1992 nr. 93.

## BUDET GIS MED FØLGENDE FORUTSETNING:

Uten forbehold  Annet .....

## FINANSIERINGSPLAN - megler gis fullmakt til å kontrollere finansieringen

Egenkapital ..... Kr .....

Lån (bank og saksbehandler) ..... Kr .....

Til sammen ..... Kr .....

Egenkapital ved salg av egen bolig:  Kontanter  Annet .....

Budgiver er kjent med Partners sin orientering om budgivning som er en del av salgsoppgaven og de forpliktelser jeg/vi påtar meg/oss. Budet er bindende for budgiver når de er kommet til selgers kunnskap eller til megler som selgers adressat. Budet er bindende for begge parter når selger har akseptert muntlig eller skriftlig. Jeg/vi er kjent med at megler og selger forutsetter at jeg/vi har mottatt salgsoppgave med vedlegg for budgivningen og at jeg/vi har besøkt eiendommen. Dersom salgsoppgaven ikke er mottatt, plikter jeg/vi å opplyse dette til megler.

NAVN 1: ..... PERSONNR: .....

NAVN 2: ..... PERSONNR: .....

ADR: ..... POSTNR/STED: .....

E-POST 1: ..... MOBIL 1: .....

E-POST 2: ..... MOBIL 2: .....

STED/DATO/KL: ..... UNDERSKRIFT: .....

## HUSK Å LEGGE VED GYLDIG LEGITIMASJON PÅ ALLE BUDGIVERE. (Bruk gjerne felt under)

Meglerhuset & Partners, Arendal Tlf: 370 02 630

Salgsoppgaven er opprettet 28.04.2026 og utformet iht. Lov om eiendomsmegling av 29.06.2007.

Opplysningene i salgsoppgaven er godkjent av selger.

**&MEGLERHUSET  
PARTNERS**

