

Tilstandsrapport

 Enebolig

 Bambergvegen 18, 7603 LEVANGER

 LEVANGER kommune

 gnr. 1, bnr. 99

Sum areal alle bygg: BRA: 260 m² BRA-i: 217 m²

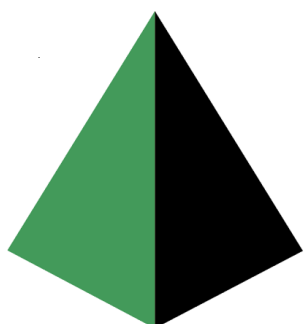

TAKST midt
T a k s t o g E i e n d o m

Befaringsdato: 16.04.2026

Rapportdato: 04.05.2026

Oppdragsnr.: 20346-1755

Referansenummer: PC6348

Autorisert foretak: Takst Midt AS

Sertifisert Takstingeniør: Stian Hallan Iversen



TAKST midt
T a k s t o g E i e n d o m

Rapporten kan brukes i inntil ett år etter rapportdato, og kan ikke gjenbrukes ved flere boligsalg i denne perioden. Skjer det endringer, oppstår skader også videre på boligen, bør du som selger be om oppdatert rapport.

Norsk takst

Norsk takst er bransjeorganisasjonen for landets bygningssakkyndige og takstforetak, med om lag 1400 sertifiserte medlemmer fordelt på omtrent 1000 bedrifter. I boligomsetningen regnes takstrapportene som et helt avgjørende element i den informasjonen som gjøres tilgjengelig for kjøper. Årlig leverer medlemmene rundt 120.000 slike takster. Det gir unik oversikt over norske boliger, og bidrar til at alle oppdrag kan utføres med utgangspunkt i erfaringsbasert kvalitet.



Det stilles høye krav til utdanning, sertifisering og yrkesetikk. Norsk takst er opptatt av at boligomsetningen skal være trygg, og legger vekt på å opptre uavhengig av andre bransjeaktører. Bygningssakkyndige fakturerer sine tjenester uten hensyn til hvilken pris som oppnås, og skal heller ikke på annen måte ha noen egeninteresse knyttet til handelen.

Uavhengighet og god fagkunnskap har over tid bygget troverdighet og tillit. Både selger og kjøper skal kunne stole på bygningssakkyndiges vurderinger. For tilfeller der det likevel skulle oppstå misnøye med utført arbeid, har vi sammen med Forbrukerrådet etablert en klagenemnd.

Norsk takst har en sentral rolle i utviklingen av norske standarder, regler og profesjonsprinsipper, og representerer bransjen i alle relevante internasjonale fora. Dette sikrer at norske bygningssakkyndige tidlig kan tilpasse seg krav og bransjetrender fra utlandet, samtidig som takseringsfaget får en norsk stemme på verdensbasis. Organisasjonen bidrar i næringspolitisk sammenheng, og har vært en pådriver for å sikre at lover og regler gir trygghet for forbrukerne i boligomsetningen.

Takst Midt AS

Takst Midt AS ble etablert i 2019.

Takstgruppen består i dag av totalt 5 personer.

Enkelte av oss har drevet med taksering siden 2006 har derfor lang erfaring.

Vi dekker de fleste områder innenfor taksering av bygg- og eiendom.

Vi utfører oppdrag primært over hele Trøndelag, men kan bistå med skadesaker i resten av landet etter avtale.

Vårt kontor ligger i sentrum av Verdal.



Rapportansvarlig

Stian Iversen

Stian Hallan Iversen
Uavhengig Takstingeniør
stian@takstmidt.no
473 74 562



Dette trenger du å vite om tilstandsrapporten



Hva er en tilstandsrapport?

En tilstandsrapport beskriver synlige skader/avvik eller tegn på skader/avvik på boligen. Rapporten fremhever vanligvis ikke positive egenskaper ved boligen.



Hva vurderer en bygningsakkyndig?

Den bygningsakkyndige vurderer boligen ut fra hva man kan forvente av en bygning av samme alder og type. Vurderingen gjøres som regel mot hvordan det var vanlig å bygge og regler som gjaldt da boligen ble oppført (søknadstidspunktet). Forhold som er vanlige for bygningens alder, slik som slitasje etter normal bruk regnes ikke som avvik.



Hva inneholder tilstandsrapporten?

Den bygningsakkyndige undersøker rom og bygningsdeler slik det kommer frem av [Forskrift til avhendingsloven](#). Tilstandsrapporten inneholder bare avvik som den bygningsakkyndige kan se eller kontrollere med enkle hjelpemidler. Det gjøres ikke nærmere undersøkelser slik som åpning av vegger eller andre bygningsdeler. I vegg mot våtrom og rom under terreng kan det borres et hull for å gjøre enkle undersøkelser slik som fuktsøk.

Når du kjøper en brukt bolig

Når du kjøper en brukt bolig, er det viktig å være oppmerksom på at dette ikke kan sammenlignes med å kjøpe en ny bolig. Måten boligen ble bygget på kan være annerledes enn i dag. Bygninger svekkes over tid, og utsettes for slitasje blant annet på grunn av bruk og vær og vind. Mange boliger fornyes helt eller delvis, noen i flere omganger, eller det oppføres tilbygg. Særlig for boliger som er pusset opp eller endret, er det viktig å merke seg at fornyelse av overflater ikke nødvendigvis betyr at bygningsdeler under er forbedret.

Vurdering mot byggregler

Den bygningsakkyndige vil vurdere boligen mot hvordan det var vanlig å bygge og regler som gjaldt på søknadstidspunktet. Den bygningsakkyndige ser etter avvik som har betydning for og som reduserer boligens funksjon og verdi, og som kommer frem av forskrift til avhendingslova.

Noen bygningsdeler og forhold vil den bygningsakkyndige vurdere mot dagens regelverk. Etter dagens regelverk vil disse kunne få avvik og/eller TG2 eller TG3 uten at det nødvendigvis er krav om at avviket utbedres. Dette kan gjelde sluk, tettesjikt og fall på bad og vaskerom, forhold som gjelder sikkerhet mot brann, rekkverk, trapper osv.

Tilstandsrapporten beskriver ikke hele boligen

BYGNINGSSAKKYNDIGE SER FOR EKSEMPEL IKKE PÅ

- vanlig slitasje og normal vedlikeholdstilstand
- bagatellmessige forhold som ikke påvirker bygningens bruk eller verdi vesentlig
- etasjeskillere
- tilleggsbygg slik som garasje, bod, anneks, naust også videre
- utvendige trapper
- støttemurer
- skjulte installasjoner
- installasjoner utenfor bygningen
- full funksjonstesting av el- og VVS-installasjoner
- geologiske forhold og bygningens plassering på grunnen
- bygningens planløsning
- bygningens innredning
- løsøre slik som hvitevarer
- utendørs svømmebasseng og pumpeanlegg
- bygningens estetikk og arkitektur
- bygningens lovlighet (bortsett fra bruksendringer, brannceller og forhold som åpenbart kan påvirke helse, miljø og sikkerhet)
- fellesarealer (med mindre boligeier har vedlikeholdsplikt for fellesarealer og dette er kjent for bygningsakkyndig, eller fellesarealet har en særlig tilknytning til boligen).

© iVerdi 2023 © Norsk takst 2023

Malen til denne rapporten, inkludert standardtekstene fra Norsk takst, er vernet etter åndsverkløven og kan kun benyttes av medlemsforetakene i Norsk takst og av takstingeniører som er sertifisert i slikt foretak, samt av kunder hos iVerdi og studenter hos NEAK. For andre aktører er eksemplarframstilling av malen og standardtekster, som utskrift og annen kopiering til bruk som grunnlag for tilsvarende rapporter, bare tillatt når det er hjemlet i lov (kopiering til privat bruk, sitat o.l.) eller avtale med Norsk Takst ([Forside](#)) eller iVerdi ([Hjem-iVerdi](#)).

Utnyttelse i strid med lov eller avtale kan medføre erstatnings- og straffansvar.

Dette trenger du å vite om tilstandsrapporten

Tilstanden vurderes med ulike tilstandsgrader

Tilstanden gir uttrykk for en gitt forventet tilstand, blant annet vurdert ut fra alder og normal bruk. Ved Tilstandsgrad 0 (TG0) og Tilstandsgrad 1 (TG1) gir den bygningssakkyndige normalt ingen begrunnelse for valg av tilstandsgrad. Grunnen er at bygningen eller bygningsdelen da bare har normal slitasje. Ved skjulte konstruksjoner kan alder alene avgjøre tilstandsgrad. Når bygningssakkyndige anbefaler tiltak, for eksempel utbedringer, må brukeren av rapporten vurdere om tiltakene er nødvendige og lønnsomme.

Når den bygningssakkyndige velger tilstandsgrad, baseres vurderingen på faste kriterier som følger av gjeldende bransjestandard for Teknisk tilstandsanalyse ved omsetning av bolig og Forskrift til avhendingslova.



TILSTANDSGRAD 0, TG0: INGEN AVVIK

Bygningsdelen skal være tilnærmet ny, ikke vise tegn på slitasje og det skal være lagt frem dokumentasjon på faglig god utførelse. Det er ingen merknader til delen.



TILSTANDSGRAD 1, TG1: MINDRE AVVIK

Bygningsdelen skal bare ha normal slitasje, og straktiltak skal ikke anses som nødvendig. Graden kan også brukes når delen er ny, men der dokumentasjon på faglig god utførelse mangler.



TILSTANDSGRAD 2, TG2: VESENTLIGE AVVIK OG MINDRE AVVIK SOM ETTER NS 3600 GIR TG 2

Bygningsdelen skal enten ha feil utførelse, en skade eller symptomer på skade, sterk slitasje eller nedsatt funksjon. Graden gis når bygningsdelen trenger vedlikehold eller tiltak i nær fremtid. Graden skal også brukes når delen er gammel og det er grunn til å varsle om faren for skader på grunn av alderen, eller når det er grunn til å overvåke delen spesielt på grunn av fare for større skader eller følgeskader.



TILSTANDSGRAD 3, TG3: STORE ELLER ALVORLIGE AVVIK

Denne tilstandsgraden brukes ved kraftige tegn på forhold som man må regne med trenger utbedring straks eller innen kort tid. Det er påvist funksjonssvikt eller sammenbrudd.



IKKE UNDERSØKT/IKKE TILGJENGELIG FOR UNDERSØKELSE

Det kan være avvik/skader som ikke er avdekket.

Informasjon om utbedringskostnader

Utbedringskostnadene i rapporten er sjablongmessige anslag basert på observerte forhold som feil, skader eller uregelmessigheter, samt foreslåtte tiltak. Disse anslagene er veiledende, angis i fem intervaller, er basert på generelle erfaringstall, og må ikke forveksles med konkrete pristilbud fra håndverkere eller entreprenører. Faktiske kostnader kan variere betydelig, avhengig av individuelle valg, materialpriser og markedsforhold. For å få en nøyaktig vurdering av utbedringskostnadene anbefales ytterligere undersøkelser og innhenting av flere pristilbud fra kvalifiserte fagfolk. Slike anslag gis for TG3, der dette er mulig.



Tiltak under kr 20 000



Tiltak mellom kr 20 000 – 100 000



Tiltak mellom kr 100 000 – 200 000



Tiltak mellom kr 200 000 – 500 000



Tiltak over kr 500 000

Beskrivelse av eiendommen

Taksert objekt er en bolig på to etasjer pluss kjeller. Boligen har grunnmur av betong og overbygning av trekonstruksjoner, utvendig kledd med stående kledning, samt fuget murvegg rundt 1. etasje. Sperretak med saltakform, tekket med profilerte takplater.

Av oppgraderinger utført de senere årene, opplyses følgende av selger:

- Skiftet takteking med undertak i 2016-17.
- Skiftet vinduer, balkongdører og bordkledning i 2. etasje. Opplyst i 2016-17.
- Bad fra 2016-17.
- Skiftet ut til rør i rør system for store deler av vannstrekk i boligen.
- Innvendig vedlikehold av overflater.
- Kjøkkenet er fra 2016-17.
- Se samsvarserklæring for oppgraderinger av EI-anlegget. Presiseres om at dette er gitte opplysninger av selger og er ikke nærmere undersøkt.

HOVEDKONKLUSJON:

Normalt vedlikeholdt eiendom.

Imidlertid har bygningsdeler og overflater preg av normal alder og bruksslitasje.

De fleste bygningsdeler har en gjennomsnittlig levetid på 15-40 år, fortløpende vedlikehold må derfor påregnes.

For videre info. henvises det til rapportens enkeltpunkter.

Enebolig - Byggeår: 1964

TEKNISKE INSTALLASJONER

[Gå til side](#)

Oppvarming med strøm, vedfyring og luft til luft varmepumper.

Arealer

[Gå til side](#)

Forutsetninger og vedlegg

[Gå til side](#)

Lovlighet

[Gå til side](#)

Enebolig

- Det foreligger godkjente og byggemeldte tegninger, men de stemmer ikke med dagens bruk

Ingen tegninger av kjeller finnes.

Avvik på inntegnet romløsning i 1. etasje.

Ingen rombenevnelser av 1. og 2. etasje.

Undertegnede har derfor ikke kunnet kontrollere hvorvidt boligen faktisk er oppført i samsvar med det som er byggegodkjent.

Kjøper påtar seg risikoen for både fremtidig bruk og eventuelle pålegg relatert til dette, herunder risikoen for om bruken lar seg godkjenne, og alle kostnader forbundet med dette.

Rommene er benevnt ihht. bruken ved befarung.

Garasje

- Det foreligger godkjente og byggemeldte tegninger, som stemmer med dagens bruk

Sammendrag av boligens tilstand

Fordeling av tilstandsgrader

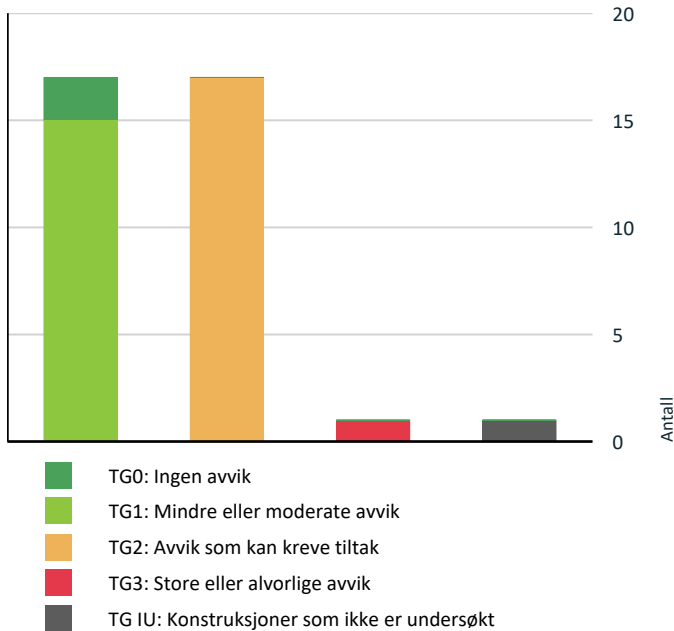

Vil du vite mer om tilstandsgrader? Se side 4.

Anslag på utbedringskostnad

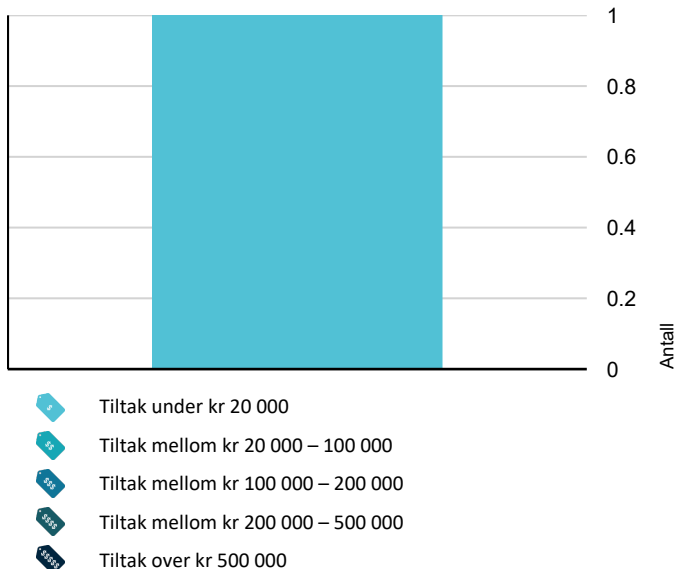

Hva er anslag på utbedringskostnad? Se side 4.

Spesielt for dette oppdraget/rapporten

Det gjøres oppmerksom på at reguleringsbestemmelser/Kommunedelplan og grunnboksutskrift ikke er gjennomgått og at eventuelle forbehold som måtte følge ikke er tatt med i betraktningen. Opplysninger om årstidens virkning på bygningen er ikke kjent.

Tilstandsanalysen følger Forskrift til avhendingslova (tryggere bolighandel) og det er ikke foretatt vurderinger av bygg, bygningsdeler eller rom som ikke fremgår her. Tilleggsbygg slik som garasje er ikke tilstandsvurdert, selv om det er gitt en enkel beskrivelse av disse på grunn av arealmåling.

Oppsummering av avvik

Vil du vite mer? Se på rommet eller bygningsdelen senere i rapporten.

Enebolig

! TG 3 STORE ELLER ALVORLIGE AVVIK

! Spesialrom > 1. Etasje > Toalettrom > Overflater og konstruksjon [Gå til side](#)

! TG IU KONSTRUKSJONER SOM IKKE ER UNDERSØKT

! Utvendig > Takkonstruksjon/Loft [Gå til side](#)

! TG 2 AVVIK SOM KAN KREVE TILTAK

! Utvendig > Veggkonstruksjon [Gå til side](#)

! Utvendig > Vinduer - 2 [Gå til side](#)

! Utvendig > Dører - 2 [Gå til side](#)

! Utvendig > Balkonger, terrasser og rom under balkonger [Gå til side](#)

! Innvendig > Etasjeskille/gulv mot grunn [Gå til side](#)

! Innvendig > Pipe og ildsted [Gå til side](#)

! Innvendig > Rom Under Terreng [Gå til side](#)

! Innvendig > Innvendige trapper [Gå til side](#)

! Innvendig > Innvendige dører i kjeller [Gå til side](#)

! Tekniske installasjoner > Avløpsrør [Gå til side](#)

! Tekniske installasjoner > Varmesentral [Gå til side](#)

Sammendrag av boligens tilstand

! Tomteforhold > Fuktsikring og drenering [Gå til side](#)

! Tomteforhold > Grunnmur og fundamenter [Gå til side](#)

! Tomteforhold > Forstøtningsmurer [Gå til side](#)

! Tomteforhold > Utvendige vann- og avløpsledninger [Gå til side](#)

! Våtrom > 1. Etasje > Bad > Overflater vegger og himling [Gå til side](#)

! Våtrom > 1. Etasje > Bad > Overflater Gulv [Gå til side](#)

HELSE, MILJØ OG SIKKERHET

Forhold som åpenbart kan medføre fare for helse, miljø og sikkerhet

- ! Åpninger mellom trinn i innvendig trapp er større enn [Gå til side](#) dagens forskriftskrav.
- ! Det er ikke foretatt radonmålinger, og bygget er heller ikke utført med radonsperre.
- ! Det er ikke montert rekkverk på balkong eller terrasse.
- ! Det er ikke montert rekkverk på innvendig trapp.
- ! Det er manglende rekkverk/annen sikring på forstøtningsmurer som krever dette utifra dagens krav.
- ! Det er mangler/skader på røykvarslerutstyr ihht gjeldende forskrift om brannforebygging.
- ! Det mangler håndløper på vegg i det innvendige trappeløpet.
- ! Rekkverket på balkong eller terrasse er for lavt i forhold til dagens krav.

Tilstandsrapport

ENEBOLIG

Byggeår

1964

Kommentar

Ferdigattest

Standard

Normal standard på bygget ut ifra alder/konstruksjon - jamfør beskrivelse under konstruksjoner.

UTVENDIG

TG1 Takteking

Punktet må sees i sammenheng med Takkonstruksjon/Loft

Beskrivelse

Taket er tekking med profilerte takplater, opplyst fra 2016-17.
Opplyses om at også undertaket ble skiftet i samme periode.

Bemerkes om at tekking er besiktiget fra bakkenivå med de begrensninger dette medfører.

Siden taket (takkonstruksjon, takteking og skorstein) kun er observert fra bakkenivå, er vurderingen begrenset av dette. Det er ikke sikkerhetsmessig forsvarlig å bevege seg ut på taket. Selv om det ikke er avdekket skader under befaringen, betyr ikke dette at det ikke foreligger skader som en besiktigelse på taket kan avdekke.

Vær oppmerksom på denne risikoen. En undersøkelse av taket kan utføres av en fagperson under tilstrekkelige sikkerhetsforhold.

TG1 Nedløp og beslag

Beskrivelse

Takrenner og nedløp er av stål
Heldekkende pipebeslag over tak.
Integrerte stigetrinn til pupe.

Tak, renner, nedløpsrør og takbeslag, er vurdert fra bakkenivå.
Eventuelle lekkasjer på renner er ikke undersøkt.



TG2 Veggkonstruksjon

Beskrivelse

Veggene har trekonstruksjon av ukjent utførelse.
Fasade/kledning har stående bordkledning av D- fals. Kledningen er opplyst skiftet i 2016-17 og er av type Møre Royal.
Fuget murvegg mot 1. etasje, denne er fra byggeåret.

Vurdering av avvik:

- Det er avvik:

Evt. trekk/ utettheter i konstruksjonen er vanskelig å oppdage ved en befarings som i all hovedsak begrenses til visuell kontroll.
Synlig skjevhet mellom kjøkkeninnredning og yttervegg i 2. etasje.
Løse utvendige hyller under vinduer.

Tilstandsrapport

Konsekvens/tiltak

• Tiltak:

Løpende vedlikehold av fuget murvegg.
Lokale utbedringer.



TG 10 Takkonstruksjon/Loft

Punktet må sees i sammenheng med Taktekking

Beskrivelse

Takkonstruksjonen er en lukket konstruksjon, uten muligheter for nærmere kontroll. Bærende konstruksjoner, samt oppbygging av isolering og lufting er ikke kjent. Eventuell feil oppbygging av konstruksjonen kan medføre kondens og fuktproblemer.

Vurdering av avvik:

- Hele takkonstruksjonen er gjenbygget. Det er ingen mulighet til vurdering utover alder og observasjoner fra underliggende etg.

Konsekvens/tiltak

- Det må gjennomføres ytterligere undersøkelser.



TG 1 Vinduer

Beskrivelse

Vinduer er i all hovedsak en kombinasjon av åpningsvinduer og fastkarmmer, med 3-lags isolerglass stemplet 2016 i 2. etasje.

TG 2 Vinduer - 2

Beskrivelse

Vinduer er i all hovedsak en kombinasjon av åpningsvinduer og fastkarmmer, med 2-lags isolerglass stemplet 1991. Takvinduer i vindfanget fra 1991, tekking av trebord rundt disse. Videre er det opprinnelige koblavinduer i kjeller.

Vurdering av avvik:

- Det er avvik:

Tilstandsrapport

Det er registrert fuktmerker/malingsavskallinger i vinduskarmer.
Værslitasjer.

Eldre vinduer og innsettsdetaljer øker faren for skjulte skader som følge vanninntrengning over tid i tilstøtende konstruksjoner. Dette lar seg som oftest ikke oppdage uten inngrep.

Kjøper gjøres oppmerksom på dette.

Det ble ikke registrert punkterte vinduer på befaringdagen. Det gjøres oppmerksom på at punkterte vinduer tidvis kan være svært vanskelig å avdekke og at punktering er påregnelig som følge av aldringslitasje.

Enkelte vinduer er malt fast.

Konsekvens/tiltak

• Tiltak:

Vedlikehold og løpende utskiftninger.

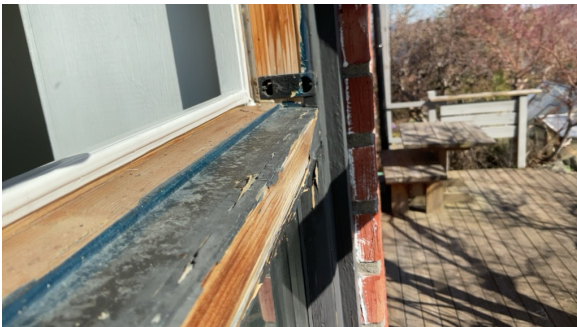

! TG 1 Dører

Beskrivelse

Utadslående balkongdører fra 2. etasje, med 3-lags isolerglass i høy brystning. Disse er datostemplet 2016.

Balkongdør i lav brystning fra stue i 1. etasje, denne er med 2- lags glass og datostemplet 2013.

Utadslående ytterdør i kjeller, 2- lags isolerglass og utenpåliggende sprosser.

Løs pakning på balkongdør på kjøkken, tiltak må påregnes.

! TG 2 Dører - 2

Beskrivelse

Utadslående ytterdør til vindfanget, døren har montert kodelås.

Balkongdør fra et soverom i 1. etasje, døren er med 2- lags isolerglass fra 1991.

Vurdering av avvik:

• Det er avvik:

Oppfliset finèr med malingsavskallinger i utvendig brystning på balkongdør, med finerslipp.

Balkongdøren trenger justering.

Løs dørvrider.

Dørene har en del hakk og sår, med brukslitasjer.

Konsekvens/tiltak

• Tiltak:

Vedlikehold og utbedringer.

Tilstandsrapport



TG 2 Balkonger, terrasser og rom under balkonger

Beskrivelse

Balkong ut fra kjøkken i 2. etasje.
Ligger over vindfanget.
Rekkverk av trevirke, gulv belagt med glassfiber og avrenning til front.

Altan ut fra stue, trebjelkelag med spaltegulv av terrassebord.
Rekkverk av trevirke.

Platting med spaltegulv av terrassebord i hage.

Liten altan ut fra soverom i 1. etasje.
Spaltegulv av terrassebord, dels rekkverk.
Plassbygd trapp.

Vurdering av avvik:

- Balkong/terrasse ligger over innredede boligrom, usikker konstruksjon. Konstruksjonsutforming gir økt fare for skader.
- Konstruksjonene har skjevheter.

Vedlikehold må påregnes.
Økende slitasje på platting og altan ut fra soverom.
Lang utkraging av bjelker på altan fra 2. etasje.

Konsekvens/tiltak

- Lokal utbedring må utføres.

Nærmere undersøkelser.
Vedlikehold.

INNSENDIG

TG 1 Overflater

Beskrivelse

Gulv: Laminat og flis.
Vegger: Malte plater, flis, tegl, panel, malt mur og tapet.
Himlinger: Malte plater og panel.

Normale bruksmerker som må kunne forventes etter bruk.
Stedvis sår og hakk.
Eldre kjeller.
Bom i flis i vindfang.

TG 2 Etasjeskille/gulv mot grunn

Beskrivelse

Etasjeskiller er av trebjelkelag.

Tilstandsrapport

Vurdering av avvik:

- Det er målt høydeforskjell på mellom 15-30 mm gjennom hele rommet. Tilstandsgrad 2 gis med bakgrunn i standardens krav til godkjente måleavvik.

Bemerkes om at det er utført tilfeldige målinger i ulike rom, dette medfører at avvik utover målinger kan forekomme.

Lokale skjevher og ujevnheter.

Knirk i gulv ved trapp i 2. etasje.

Konsekvens/tiltak

- For å få tilstandsgrad 0 eller 1 må høydeforskjeller rettes opp. Det vil imidlertid sjelden være økonomisk rasjonelt som et enkeltstående tiltak i en bolig som dette. Dersom boligen en gang skal renoveres, kan man vurdere slike tiltak.

TG 2 Pipe og ildsted

Beskrivelse

Boligen har en teglsteinspipe.

Sotluke er plassert i krypkjeller.

Boligen har installert en vedovn på stue i 1. etasje.

Vurdering av avvik:

- Det er påvist sprekker i ildfast stein inne i ovnen.
- Mer enn halvparten av forventet brukstid er passert på pipe.

Rust på sotluke.

Konsekvens/tiltak

- Det bør foretas nærmere undersøkelser av pipeløp.
- Skadet stein i ovnen må skiftes ut for å lukke avviket.

Tiltak som rehabilitering av pipeløpet må påregnes i tiden fremover.



TG 2 Rom Under Terreng

Punktet må sees i sammenheng med 'Drenering'

Beskrivelse

Innvendig bruk av utforede vegger.

Videre er det fritt eksponerte vegger.

Støpte gulv med flis.

Vurdering av avvik:

- Det er avvik:

Tilstandsrapport

Utslag ved fuktsøk på fritt eksponerte overlater.

Utforede og kledd yttervegger i kjellere er erfaringsmessig en risikokonstruksjon, ofte beheftet med skjulte skader. Ingen målbare eller visuelle tegn til skader, men det kan likevel ikke utelukkes.

Piggmålinger med hammerelektrode i utforet vegg mot terreng viser verdier opp mot 14,5 %.

Dette betraktes som tørt trevirke.

Piggmålinger viser vanninnhold i trevirke og måles i vektprosent.

0-16 % betegnes som tørt trevirke.

16-21% Fare for utvikling av sopp og råte.

21-30% Stor fare for sopp og råte (Trevirket er fibermettet ved 28 %).

Via påboret hull er det registrert treullsementplater mot grunnmur.

Med en risikokonstruksjon menes at selv om det visuelt og eventuelt med bruk av enklere former for fuktsøkerinstrumenter / fuktindikasjonsinstrumenter ikke er synlige skader, kan konstruksjonen eller omkringliggende områder likevel være påført skader.

Årsaken er at det er svært små marginer for at skader oppstår.

Tilstandsgrad settes ihht. bemerkede forhold og risikokonstruksjon.

Konsekvens/tiltak

- Tiltak:

Løpende observasjoner, dette for og stoppe evt. skadeutvikling eller fukt på et tidlig stadium.



! TG 1 Kryp kjeller

Beskrivelse

Kryp kjeller med tilkomst via luke i kjeller.

Kryp kjelleren har 1. kammer.

Stubbloft av trebord.

Videre er det jordkjeller/ kryprom fra motsatt side i kjeller.

Lik oppbygging.

Adkomst via en dør.

Det er utlagt plast på grunn.

Ventiler i grunnmur.

Piggmålinger viser under 12 %. Dette er tørre verdier.

Kryp kjellere er generelt å betrakte som en risikokonstruksjon. Ofte beheftet med fukt, sopp og råteproblemer. Dette skyldes i hovedsak for dårlig ventilering og jordfukt transport fra grunnen.

Kryp kjellere har behov for jevnlig inspeksjon for å kunne stoppe skadeutvikling på et tidlig tidspunkt.

Tilstandsrapport



TG.2 Innvendige trapper

Beskrivelse

Boligen har malt tretrapp mellom 1. og 2. etasje.
Lakkert, plassbygd trapp til kjeller.

Vurdering av avvik:

- Det er liten frihøyde i trappeløp

Alders og bruksslitasjer på kjellertrapp.

Konsekvens/tiltak

- Det bør gjøres lokale tiltak.

Vedlikehold, se punkt HMS.



TG.1 Innvendige dører

Beskrivelse

Nyere dører i hvit utførelse med profiler, samt glatte dører i hvitmalt utførelse.

En malt tredør ned til kjeller.

Glass i dør til stue i 1. etasje.

Løst håndtak på kjellerdør.

Dør til et soverom og vindfang er plukket ut av karm.

Tilstandsrapport

TG 2 Innvendige dører i kjeller

Beskrivelse

Innvendig har boligen en finèrdør og plassbygde dører i kjeller.

Vurdering av avvik:

- Det er avvik:

Generelt hakk, sår og brukslitastjer på innerdører.

Konsekvens/tiltak

- Tiltak:

Løpende vedlikehold.

VÅTROM

1. ETASJE > BAD

Generell

Beskrivelse

Aktuell byggeforskrift er teknisk forskrift 2010.

Badet i 1. etasje er fra 2016-17.

Rommet har gulv med gulvvarme. Avslått ved befarings og ikke funksjonstestet.

Gulv er belagt med flis, vegger har flis og himling har malte plater med innfelte spotter.

Innredet med et monolith wc, badekar, uttak til vaskemaskin, servantinnredning og en dusjnise.

Mekanisk avtrekk, tilluftspalte i dør.

Plastsluk i gulv.

Årstall: 2017

Kilde: Andre opplysninger: Sjekklister fra flislegger

1. ETASJE > BAD

TG 2 Overflater vegger og himling

Beskrivelse

Veggene har fliser.

Vurdering av avvik:

- Det er vindu/dør med ikke fuktbestandige materialer i våtsonen (ved vask, dusj, badekar, osv.), løsningen eller byggematerialet er uegnet.

Sprekk i flis over badekaret.

Konsekvens/tiltak

- Uegnede materialer må fuktbeskyttes/utskiftes.

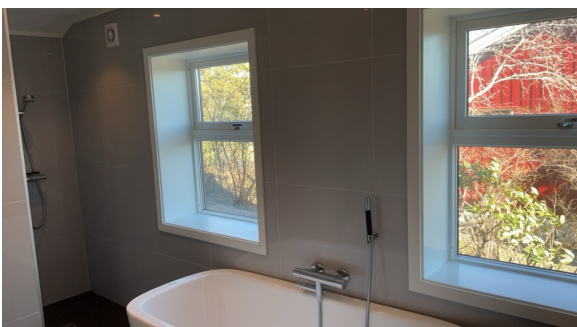

1. ETASJE > BAD

TG 2 Overflater Gulv

Tilstandsrapport

Beskrivelse

Gulvet er flislagt.

Vurdering av avvik:

- Det er påvist at noen fliser har bom (hulrom under).
- Det er påvist avvik i krav til høydeforskjell/fall-løsning på våtrommet.

120x120 flis på gulvet, bom i store områder på disse.

Nedsenk av gulv i dusj.

Tilbærmet flatt gulv utenfor dusj/ nedsenket. Ikke minimum 15 mm. oppbrett av tettesjikt over ferdig gulv ved terskel.

Konsekvens/tiltak

- Selv om bom eller hull lyd ikke alltid er et umiddelbart problem, bør det overvåkes nøye før eventuell utvikling i sprekker i flisfuger e.l. oppstår. Dette må en foreta tiltak for, for å begrense utviklingen.
- Dersom tiltaket ikke utføres, kan dette over tid føre til at flisene løsner eller sprekker, spesielt ved belastning eller bevegelser i konstruksjonen.

Jevnlig rens av sluk for å sikre rask avrenning.

Kontrollere om tiltak ang. høyde på tettesjikt ved terskel kan utføres.



1. ETASJE > BAD

TG 1 Sluk, membran og tettesjikt

Beskrivelse

Det er plastsluk og smøremembran med kjent utførelse.

Hjelpesluk i dusj, videre er det en sluk under badekaret.



1. ETASJE > BAD

TG 1 Sanitærutstyr og innredning

1. ETASJE > BAD

TG 1 Ventilasjon

Beskrivelse

Tilstandsrapport

Det er mekanisk avtrekk.

Noe ulyd i vifte.

1. ETASJE > BAD

TG 0 Tilliggende konstruksjoner våtrom

Beskrivelse

Hulltaking er foretatt uten å påvise unormale forhold.

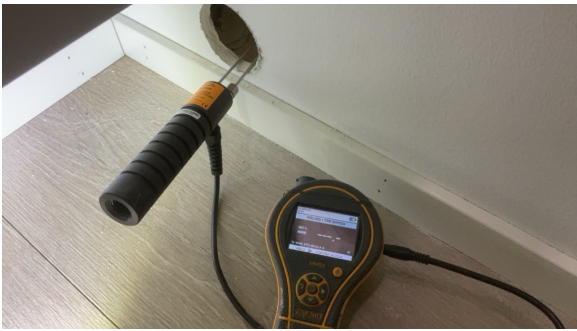

KJØKKEN

2. ETASJE > KJØKKEN

TG 1 Overflater og innredning

Beskrivelse

Kjøkken i 2. etasje, opplyst fra 2016-17.
Kjøkkeninnredning med folierte skrog og glatte fronter.
Benkeplater med en underlimt vask.
Integrerte hvitevarer.

Hvitevarer er ikke funksjonstestet og omfattes ikke av tilstandsvurdering.
Ingen utslag ved fuktsøk.

Det er noe bruksslitasjer, dette som hakk i fronter.
Sprekk i fryseskuffe og en manglende fryseskuffe.
Skade i håndtak på kjøkkenøy, opplyses om at nytt er bestilt og vil bli levert i 20.

Årstill: 2017

Kilde: Eier

Tilstandsrapport



2. ETASJE > KJØKKEN

TG 1 Avtrekk

Beskrivelse

Mekanisk avtrekk over kokeplass.
Enkel test med papirark viser avtrekk fra vifte.

SPESIALROM

1. ETASJE > TOALETTROM

TG 3 Overflater og konstruksjon

Beskrivelse

Toalettrommet ligger i 1. etasje.
Innredet med et vegghegt wc og en servanttinnredning.
Ingen ventilasjon, det er ingen tilluftsmulighet.

Vurdering av avvik:

- Toalettrom har ingen ventilering fra rommet, NS 3600 krever mekanisk avtrekk for å kunne gi TG 0/1.
- Toalettrom mangler tilluftsentilering, f.eks. spalte/ventil ved dør.

Konsekvens/tiltak

- Det bør etableres tilfredsstillende tilluft til toalettrom, f.eks. luftespalte ved dør e.l.
- Mekanisk avtrekk bør etableres på toalettrom.

Kostnadsestimat: Under 20 000

Tilstandsrapport



TEKNISKE INSTALLASJONER

TEG 1 Vannledninger

Beskrivelse

Innvendige vannrør av typen rør i rørsystem.

Fordelerskap er plassert i kjeller.

Synlige innvendige vannledninger i noe kobber.

Innvendig stoppekran er plassert på inntaket.

Bemerkes om at rør i all hovedsak ligger skjult inne i konstruksjoner og ikke er besiktiget utover enkel funksjonstesting.

Avløp fra fordelerskap ledes ut i bodrommet, anbefales og etableres avrenning til sluk eller avløp.

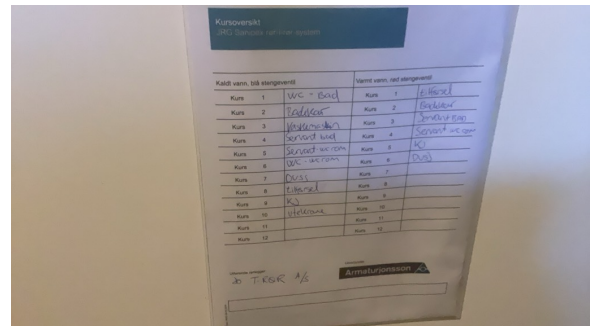

TEG 2 Avløpsrør

Beskrivelse

Innvendige avløpsrør som er synlig er av plast.

Innvendige avløpsrør av eldre støpejernsrør. Disse er utgått på dato.

Bemerkes om at avløpsrør i all hovedsak ligger skjult inne i vegger/ gulv og ikke er besiktiget utover enkel funksjonstesting.

Vurdering av avvik:

• Vurdering er basert på alder. Tilstandsgrad 2 gis med bakgrunn i at mer enn halvparten av forventet brukstid for skjulte røranlegg er passert. Det er nå ingen symptomer på funksjonssvekkelse, men vær oppmerksom på at dette er en risikokonstruksjon.

Det er skiftet ut rør i forbindelse med oppgraderinger.

Konsekvens/tiltak

• Det er ikke behov for utbedringstiltak siden anlegget fungerer i dag, men ut ifra alder kan skader plutselig oppstå på eldre anlegg.

TEG 1 Ventilasjon

Beskrivelse

Boligen har naturlig ventilasjon.

Tilstandsrapport

! TG 2 Varmesentral

Beskrivelse

Luft til luft varmepumpe etablert over trapp i 2. etasje, og under trappen i 1. etasje.
Produksjonsår registrert i 2019 på pumpe over trapp og 2024 under trapp.
Pumpene er opplyst montert i 2020 og 2025.

Vurdering av avvik:

- Det er avvik:

Skjøteledning til utedel.

Konsekvens/tiltak

- Tiltak:

Utføre service og etablere fast kontakt til pumpen.



! TG 1 Varmtvannstank

Beskrivelse

Varmtvannsbereider er plassert i kjeller, denne rommer 187 liter.

Elektrisk anlegg

Dette er en forenklet kontroll begrenset til de spørsmål og undersøkelser som forskrift til avhendingslova (tryggere bolighandel) § 2-18 inneholder. Dette kan ikke sammenlignes med en kontroll utført av offentlig myndighet (Det lokale eltilsyn) eller registrert elektrovirksomhet, og en bygnings sakkyndig har verken kompetanse eller lov til å foreta en slik kontroll.

Tilstanden er vurdert ut fra den forenklete og begrensede kontrollen som forskriften inneholder. El-anlegget kan ha feil og mangler som en slik forenklet undersøkelse ikke vil avdekke. Vær derfor oppmerksom på denne risikoen, og søk videre veiledning eller få en fullstendig kontroll utført av registrert elektrovirksomhet.

Beskrivelse

Sikringskap er plassert i 1. etasje.
Skapet inneholder automatsikringer og måler.

1. Foreligger det eltilsynsrapport de siste 5 år, og det er ikke foretatt arbeid på anlegget etter denne, utenom retting av eventuelle avvik i eltilsynsrapport (dvs en el-tilsynsrapport uten avvik)?

Nei

Spørsmål til eier

2. Er alle elektriske arbeider/anlegg i boligen utført av en registrert elektroinstallasjonsvirksomhet?
Ja
3. Er det elektriske anlegget utført eller er det foretatt tilleggsarbeider på det elektriske anlegget etter 1.1.1999?
Ja

Eksisterer det samsvarserklæring?

Ja

Se dok. i skapet.

Tilstandsrapport

4. Foreligger det kontrollrapport fra offentlig myndighet – Det Lokale Eltilsyn (DLE) eller eventuelt andre tilsvarende kontrollinstanser med avvik som ikke er utbedret eller kontrollen er over 5 år?

Ukjent

5. Forekommer det ofte at sikringene løses ut?

Nei

6. Har det vært brann, brannstilløp eller varmgang (for eksempel termiske skader på deksler, kontaktpunkter eller lignende) i boligens elektriske anlegg?

Nei

Generelt om anlegget

7. Er det tegn til at det har vært termiske skader (tegn på varmgang) på kabler, brytere, downlights, stikkontakter og elektrisk utstyr? Sjekk samtidig tilstanden på elektrisk tilkobling av varmtvannsbereder, jamfør eget punkt under varmtvannstank

Nei

8. Er der synlig defekter på kabler eller er disse ikke tilstrekkelig festet?

Ja

Inntak og sikringskap

9. Er det tegn på at kabelinnføringer og hull i inntak og sikringskap ikke er tette, så langt dette er mulig å sjekke uten å fjerne kapslinger?

Nei

10. Finnes det kursfortegnelse, og er den i samsvar med antall sikringer?

Ja

11. Foreta en helhetsvurdering av det elektriske anlegget, dets alder, allmenne tilstand og fare for liv og helse. Bør det elektriske anlegget ha en utvidet el-kontroll?

Ja Alder passert 5 år, anbefalt kontroll hvert 5 år.

Eldre opplegg i kjeller.

Enkelte løse ledninger.

Mangler stedvis lyskupper.

Generell kommentar

Alder på anlegget tilsier at en utvidet EI- kontroll anbefales. dette for og kartlegge anleggets fullstendige tilstand.

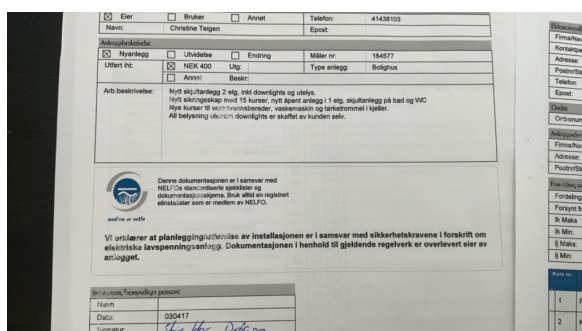

TOMTEFORHOLD

Tilstandsrapport

Byggegrunn

Beskrivelse

Det er ukjent byggegrunn.

TG 2 Fuktsikring og drenering

Punktet må sees i sammenheng 'Rom under terreng'

Beskrivelse

Det foreligger ingen informasjon om fuktsikring/ drenering rundt boligen.

Av naturlig årsaker er kontroll av drenering og drenerende masser begrenset.

Om det er lagt drenering, eventuelt type materiale i drenering er ikke kjent, dette gjelder også drenerende masser.

Det er observert bruk av grunnmursplast.

Vurdering av avvik:

- Mer enn halvparten av forventet levetid på drenering er overskredet.

Mangler klemlist.

Konsekvens/tiltak

- Overvåk tilstanden jevnlig. For å få tilstandsgrad 0 eller 1 må dreneringen skiftes ut, men tidspunktet for når dette er nødvendig er vanskelig å si noe om.

Montere klemlist.



TG 2 Grunnmur og fundamenter

Beskrivelse

Bygningen har betonggrunnmur.

Ukjent vedrørende fundamentering.

Vurdering av avvik:

- Det er avvik:

Grunnmuren har oppnådd en alder på ca. 70 år. Normal tid for utbedring og vedlikehold av betongmur er 20-60 år.

Konsekvens/tiltak

- Tiltak:

Løpende vedlikehold må påregnes.

TG 2 Forstøtningsmurer

Beskrivelse

Forstøtningsmurer er av naturstein ved nedre side.

Gjenngrodd og ikke tilgjengelig for fullstendig kontroll.

Helletrapp og liten mur ved gårdsplass.

Belegningsstein på gårdsplass.

Vurdering av avvik:

- Det er påvist mindre sprekker og/eller skjevheter i muren.

Tilstandsrapport

Se punkt HMS
Utglidning i heller for trapp.
Setning og skjevheter i belegningstein.

Konsekvens/tiltak

- Lokal utbedring må utføres.

Nærmere undersøkelser.

TG 0 Terrenghorhold

Beskrivelse

Terrenghorholdene rundt boligen flatt med skrånende partier.
Bratt terreng nedenfor boligen. (Ikke tilstrekkelig kontrollert).

TG 2 Utvendige vann- og avløpsledninger

Beskrivelse

Synlig del av vanninntak i kjeller, eldre inntak.

Det er ikke foretatt kamerakontroll eller lignende, av bunnledninger (ledningsanlegg under bolig), eller utvendig ledningsanlegg, og materialbruk og tilstand er derfor ikke kjent.

Det gjøres oppmerksom på at huseier, ved offentlig vann- og avløpstilkobling, selv har ansvar for drift og vedlikehold av ledningsanlegg fra husvegg og frem t.o.m. an boring på offentlig ledning.

Vurdering av avvik:

- Det er avvik:

Hovedinntak av denne alder kan medføre redusert trykk inn i bolig, særlig ved tapping flere steder samtidig. Ikke registrert trykkfall ved test på wc og kjøkken samtidig ved befaring. Alder over 25 år er oppnådd.

Over halvparten av forventet levetid er oppbrukt.

Konsekvens/tiltak

- Tiltak:

Jevnlig kontroll av vanntrykk inn i bolig og avrenning fra avløp.



FORHOLD SOM ÅPENBART KAN MEDFØRE FARE FOR HELSE, MILJØ OG SIKKERHET

Dette punktet inneholder tydelige og lett synlige forhold ved boligen som åpenbart kan påvirke helse, miljø og sikkerhet, og som bygningssakkyndige har oppdaget. Terskelen for hva som anses som åpenbart er høy, og det utføres ikke undersøkelser med sikte på å avdekke slike forhold. Punktet omfatter ikke skjulte eller ikke-synlige forhold, tekniske vurderinger eller forhold som krever spesialundersøkelser. Forhold vurderes etter byggt teknisk forskrift på befarings tidspunktet. Røykvarslere og håndholdt brannslukningsutstyr vurderes etter gjeldende forskrift om brannforebygging.

⚠ Helse, miljø og sikkerhet

Vurdering av avvik:

- Åpninger mellom trinn i innvendig trapp er større enn dagens forskriftskrav.
- Det er ikke foretatt radonmålinger, og bygget er heller ikke utført med radonsperre.
- Det er ikke montert rekkverk på balkong eller terrasse.

Tilstandsrapport

- Det er ikke montert rekkverk på innvendig trapp.
- Det er manglende rekkverk/annen sikring på forstøtningsmurer som krever dette utifra dagens krav.
- Det er mangler/skader på røykvarslerutstyr ihht gjeldende forskrift om brannforebygging.
- Det mangler håndløper på vegg i det innvendige trappeløpet.
- Rekkverket på balkong eller terrasse er for lavt i forhold til dagens krav.

Konsekvens/tiltak

- Innhent nytt røykvarslerutstyr.
- Rekkverk må monteres på balkong eller terrasse for å lukke avviket.
- Åpninger i innvendige trapper er såpass store at det ut ifra sikkerhetsmessige forhold anbefales å lage mindre åpninger.
- Håndløper på innvendig trapp må monteres på vegg for å tilfredsstille krav på byggetidspunktet.
- Rekkverk/annen sikring på forstøtningsmur må settes opp/utbedres.
- Rekkverk på innvendig trapp må monteres for å lukke avviket.
- Det bør gjennomføres radonmålinger.

Mangler røykvarslere i 2. etasje.



Bygninger på eiendommen

Garasje



Anvendelse

Byggeår

1986

Kommentar

Infoland. no

Standard

Normal standard på bygget ut ifra alder/konstruksjon - jamfør beskrivelse under konstruksjoner.

Vedlikehold

Beskrivelse

Garasjen har støpt gulv, med grunnmur av lettklinker.
Vegger av trevirke i gavler, utvendig kledd med stående trekledning.
Taket er et saltak teknet med profilerte takplater, ingen undertak.
Adkomst via to stykk porter.
Enkel lagringsplass på hems.

Garasjen er ikke tilstandsvurdert eller nærmere kontrollert for feil eller mangler.
En må påregne kostnader ved vedlikehold og utbedringer.

Bygget er ikke tilstandsvurdert ihht Forskrift til avhendingslova og NS3600. Dette er kun en enkel beskrivelse.

Arealer, byggetegninger og brannceller

Standard gjeldende fra 01.01.2024

Arealmålinger og arealoppsett er basert på Norsk standard 3940:2023 Areal- og volum-beregninger av bygninger. Arealet gjelder for tidspunktet da boligen ble målt

Hva er måleverdig areal?

Arealet i rommet må ha minst 1,90 m fri høyde over gulvet og minst bredde på 0,60 m. Et loft med skråtak vil for eksempel bare få registrert målbart areal der høyden er minst 1,90 m og bredden minst 0,60 m. Rommet må ha dør eller luke, og gangbart gulv.

Hva er bruksareal?

$$\text{BRA} = \text{BRA-i} + \text{BRA-e} + \text{BRA-b}$$

Bruksarealet for bygningen er bruttoarealet minus arealet som optas av yttervegger.

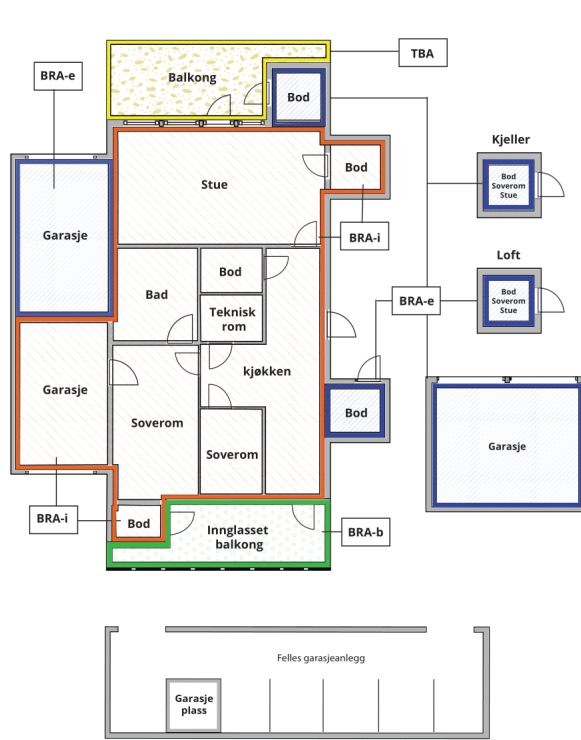

Internt bruksareal (BRA-i)	Arealet innenfor boenheten(e)
Eksternt bruksareal (BRA-e)	Arealet av alle rom utenfor boenheten(e) og som tilhører denne, slik som for eksempel bod
Innglasset balkong mv (BRA-b)	Arealet av innglasset balkong, veranda eller altan når denne er tilknyttet boenheten(e)
Terrasse- og balkongareal (TBA)	Arealet av terrasser, åpne balkonger og åpen altan tilknyttet boenheten(e)

Gulvareal (GUA) Er sum av BRA (bruksareal) og ALH (areal med lav takhøyde).
Areal med lav takhøyde (ALH) er ikke måleverdig areal, som skyldes skråtak og lav himlingshøyde.

GUA kan opplyses i markedsføring der det er aktuelt for den konkrete boligen og kun sammen med BRA-i, for eksempel der gulvflaten har en verdi og har funksjon ved møblering og bruk av rommene. Ikke innredet areal som kaldloft, måles og oppgis normalt ikke.

Arealet kan ikke alltid fastsettes nøyaktig

Areal kan være komplisert eller umulig å måle opp nøyaktig fordi det er vanskelig å fastslå tykkelsen på innervegger, skjevheter i og utforming av bygningskonstruksjoner som karnapp, buer og vinkler som ikke er rette, åpne rom over flere etasjer og så videre.

Eiendommens markedsverdi kan ikke baseres på en matematisk beregning basert på antall kvadratmeter opplyst i rapporten. Opplysninger om areal kan altså ikke alene benyttes for å beregne eiendommens verdi.

Den bygningsakkyndige kan avdekke eventuelle bruksendringer og avvik i branncelleindeling

Den bygningsakkyndige ser på byggetegninger hvis de er tilgjengelige og dette er en del av oppdraget, og vurderer bruken av boligen opp mot tegningene. Hvis den bygningsakkyndige avdekker at en bolig ikke ser ut til å være delt opp i brannceller etter kravene i byggeteknisk forskrift på befaringstidspunktet, skal det opplyses om dette.

Reglene om bruksendring og brannceller kan være kompliserte. Søk videre faglige råd om rapporten ikke gir deg svar. Den bygningsakkyndige kan ikke vurdere og svare på alle spørsmål, og kan heller ikke vite om kommunen kan gi unntak for kravene som gjelder. [Vil du vite mer?](#)

Om brannceller

En branncelle er hele eller avgrensede deler av en bygning hvor en brann fritt kan utvikle seg uten at den kan spre seg til andre bygninger eller andre deler av bygningen i løpet av en fastsatt tid.

Om bruksendring

Bruksendring er å endre bruken av et rom fra en tillatt bruk til en annen. Dette kan kreve søknad og tillatelse, for eksempel hvis du endrer et rom fra bod til soverom eller arbeidsrom, eller hvis du endrer en bolig til to separate boliger.

Rom for varig opphold har krav til takhøyde, romstørrelse, rømningsvei og lysforhold som må være oppfylt. Du kan søke kommunen om unntak for kravene, men kan ikke regne med å få unntak for krav som går på helse og sikkerhet, for eksempel krav til rømningsvei.

Bruksendring som krever godkjenning, og som ikke er søkt bruksendret, er ulovlig. Kommunen kan etter plan- og bygningsloven kapittel 32 forfølge overtredelser. Kommunen kan pålegge deg å avslutte den ulovlige bruken, eventuelt å rette eller tilbakeføre rommet til godkjent bruk.

Enebolig

Etasje	Bruksareal BRA m ²			SUM	Terrasse- og balkongareal (TBA)
	Internt bruksareal (BRA-i)	Eksternt bruksareal (BRA-e)	Innglasset balkong (BRA-b)		
2. Etasje	84			84	20
1. Etasje	89			89	20
Kjeller	44			44	
SUM	217				40
SUM BRA	217				

Romfordeling

Etasje	Internt bruksareal (BRA-i)	Eksternt bruksareal (BRA-e)	Innglasset balkong (BRA-b)
2. Etasje	Stue, kjøkken, soverom		
1. Etasje	Vindfang, trapperom, toalettrom, bad, soverom, soverom 2, gang, stue, soverom 3		
Kjeller	Bod, bod 2, bod 3, jordkjeller/ kryperom		

Kommentar

Himlingshøyde i kjeller ned mot 2 meter.
Ca. 4 m2 tilhører deler av arealet i jord/ krypkjeller.

Lovlighet

Byggetegninger

Det foreligger godkjente og byggemeldte tegninger, men de stemmer ikke med dagens bruk

Kommentar: Ingen tegninger av kjeller finnes.

Avvik på inntegnet romløsning i 1. etasje.

Ingen rombenevnelser av 1. og 2. etasje.

Undertegnede har derfor ikke kunnet kontrollere hvorvidt boligen faktisk er oppført i samsvar med det som er byggegodkjent.

Kjøper påtar seg risikoen for både fremtidig bruk og eventuelle pålegg relatert til dette, herunder risikoen for om bruken lar seg godkjenne, og alle kostnader forbundet med dette.

Rommene er benevnt ihht. bruken ved befaring.

Nyere håndverkstjenester

Er det ifølge eier utført håndverkstjenester på boligen siste 5 år?

Ja Nei

Kommentar: Se egenerklæring

Garasje

Etasje	Bruksareal BRA m ²			SUM	Terrasse- og balkongareal (TBA)
	Internt bruksareal (BRA-i)	Eksternt bruksareal (BRA-e)	Innglasset balkong (BRA-b)		
1. Etasje		43		43	
SUM		43			
SUM BRA	43				

Romfordeling

Etasje	Internt bruksareal (BRA-i)	Eksternt bruksareal (BRA-e)	Innglasset balkong (BRA-b)
1. Etasje		Garasje	

Lovlighet

Byggetegninger

Det foreligger godkjente og byggemeldte tegninger, som stemmer med dagens bruk

Nyere håndverkstjenester

Er det ifølge eier utført håndverkstjenester på boligen siste 5 år?

Ja

Nei

Befarings - og eiendomsopplysninger

Befaring

Dato	Til stede	Rolle
16.4.2026	Stian Hallan Iversen	Takstingeniør

Matrikkeldata

Kommune	gnr.	bnr.	fnr.	snr.	Areal	Kilde	Eieforhold
5037 LEVANGER	1	99		0	972.2 m ²	BEREGNET AREAL (Ambita)	Eiet

Adresse

Bambergvegen 18

Hjemmelshaver

Teigen Christine Marie, Teigen Per Kristen

Eiendomsopplysninger

Beliggenhet

Eiendom beliggende i et etablert boligfelt på Nesset, i Levanger kommune.
Ca. 2 km. til Levanger sentrum med offentlige kontorer, banker, forretninger, jernbane, etc.
Flott utsikt mot omkringliggende bebyggelse, sjøen og bygder.

Kilder og vedlegg

Dokumenter

Beskrivelse	Dato	Kommentar	Status	Sider	Vedlagt
Egenerklæring	04.05.2026		Gjennomgått		Nei
Brukstillat./ferdigatt.	22.01.1964		Gjennomgått		Nei
Infoland.no	15.04.2026		Gjennomgått		Nei
Brukstillat./ferdigatt.	09.05.2017	Tilbygg	Gjennomgått		Nei

Revisjoner

Versjon	Ny versjon	Kommentar
1	04.05.2026	
2	04.05.2026	

For gyldighet på rapporten se forside

Tilstandsrapportens avgrensninger

STRUKTUR • REFERANSENIVÅ • TILSTANDSGRADER

- Rapporten er basert på innholdskrav i Forskrift til avhendingslova (tryggere bolighandel). Formålet er å gi en tilstandsanalyse til bruk for den som bestiller og/eller i et salg til forbruker, og ikke for andre tredjeparter. Rapportens struktur, metode og begrepsbruk følger i hovedsak Norsk Standard NS 3600:2018 (Teknisk tilstandsanalyse ved omsetning av bolig), samt Takstbransjens retningslinjer for arealmåling når det gjelder fordeling mellom P-areal og S-areal.
- Tilbakeholdt eller uriktig informasjon som har betydning for vurderingen, er ikke bygningssakkyndiges ansvar. Rapporten beskriver avvik, altså en tilstand som er dårligere enn referansenivået. Rapporten framhever normalt ikke positive sider ved boligen ut over det som fremgår av tilstandsgradene.
- Tilstanden angis i rapporten og gir uttrykk for en gitt forventet tilstand blant annet vurdert ut fra alder og normal bruk slik:

i) **Tilstandsgrad 0, TG0:** Ingen avvik eller skader. I tillegg må bygningsdelen være tilnærmet ny, mindre enn 5 år, og det foreligger dokumentasjon på faglig god utførelse.

ii) **Tilstandsgrad 1, TG1:** Mindre avvik. Normal slitasje. Strakstiltak ikke nødvendig. TG1 kan gis når bygningsdelen er tilnærmet ny og det ikke foreligger dokumentasjon på faglig god utførelse.

iii) **Tilstandsgrad 2, TG2:** Vesentlige avvik, og mindre avvik som etter NS 3600 gir TG 2, men som ikke nødvendigvis krever umiddelbare tiltak. Konstruksjonen har normalt enten feil utførelse, en skade eller symptomer på skade, sterk slitasje eller nedsatt funksjon. Vedlikehold eller tiltak trengs i nær fremtid, det er grunn til å varsle fare for skader på grunn av alder eller overvåke spesielt på grunn av fare for større skade eller følgeskade. For skjulte konstruksjoner vil alder i seg selv være et symptom som kan gi TG2. For synlige konstruksjoner kan alder sammen med andre symptomer og momenter gi TG2. Avvik under TG2 kan gis sjablongmessig anslag.

iv) **Tilstandsgrad 3, TG3:** Store eller alvorlige avvik. Kraftige symptomer på forhold som man må regne med trenger utbedring straks eller innen kort tid. Påvist funksjonssvikt eller sammenbrudd. Avvik under TG3 skal gis sjablongmessig anslag.

v) **Tilstandsgrad TGiu:** Ikke undersøkt/ikke tilgjengelig for undersøkelse.

- Ved TG0 og TG1 gis det normalt ingen begrunnelse for valg av tilstandsgrad, fordi bygningen eller bygningsdelen da bare har normal slitasje. For anbefalte tiltak ved TG2 og TG3 må bruker av rapporten vurdere om tiltakene er nødvendige og lønnsomme. Hva det vil koste å utbedre rom eller bygningsdeler er et sjablongmessig anslag basert på registrert avvik og angitte tiltak i rapporten. Anslaget er gitt på generelt grunnlag og basert på erfaringstall i fem intervaller, og kan ikke forveksles med en konkret vurdering og tilbud fra en entreprenør eller håndverker. Det må eventuelt innhentes tilbud for en nærmere undersøkelse, og konkret og nøyaktig vurdering av utbedringskostnad. Kostnader til ikke oppdagede avvik/utbedringer/feil kan forekomme. Utbedringskostnad avhenger av personlige preferanser og markedspris på materialer og tjenesteyter.

PRESISERINGER

- Avvik vurderes ut fra tekniske forskrifter på godkjenningstidspunktet for bygget. Noen bygningsdeler vurderes etter gjeldende teknisk forskrift på befaringstidspunktet. Dette gjelder blant annet:

i) Bad, vaskerom (våtrom)

ii) Forhold rundt brann, rømming, sikkerhet, for eksempel rekkverkshøyder/åpninger, ulovlige bruksendringer, brannceller mv.

- For skjulte konstruksjoner slik som vann og avløp uten dokumentasjon, er kvalitet og alder vurdert.

- Fastmonterte installasjoner, for eksempel innfelt belysning (downlights), demonteres ikke for å sjekke dampspærren bak. Dette av hensyn til bygningssakkyndiges kompetanse og risikoen for skade.

- Kontroll av fukt i konstruksjonen ved hulltaking i bad og vaskerom (våtrom), rom under terreng (kjelleretasje, underetasje og sokkeletasje) eller andre bygningsdeler skjer etter eiers aksept. Hulltaking av våtrom og rom under terreng kan unntaksvis unnlates, se Forskrift til Avhendingsloven.

- Kontroll av romfunksjoner for P-ROM utføres kun når det ikke foreligger godkjente og byggemeldte tegninger, eller når tegninger ikke stemmer med dagens bruk.

- Bygningssakkyndig gir en forenklet vurdering av branntekniske forhold og elektriske installasjoner i boligen dersom det er mer enn fem år siden sist boligen hadde el-tilsyn. Bygningssakkyndig kan anbefale å konsultere offentlige myndigheter eller kvalifisert elektrofaglig fagperson ved behov for grundigere undersøkelser.

TILLEGGSUNDERSØKELSER

Etter avtale kan tilstandsanalysen utvides til også å omfatte tilleggsundersøkelser utover minimumskravet i forskriften.

BEFARINGEN

Rapporten gir en vurdering av byggverk og bygningsdeler som bygningssakkyndig har observert, og som fremkommer av Forskrift til avhendingsloven. Rapporten er likevel ingen garanti for at det ikke kan finnes skjulte feil, skader og mangler. NS 3600:2018 (Teknisk tilstandsanalyse ved omsetning av bolig) har undersøkelsesnivå fra 1 til 3, der undersøkelsesnivå 1 er det laveste og baseres på visuell observasjon. Rapporten baseres på undersøkelsesnivå 1 med få unntak (våtrom og rom under terreng). I praksis betyr dette at gjennomføringen av befaringen begrenses som følger:

- Det utføres kun visuelle observasjoner på tilgjengelige flater uten fysiske inngrep (f.eks. riving).

- Flater som er skjult av snø eller på annen måte ikke er tilgjengelig eller skjult, blir ikke kontrollert. Det foretas ikke funksjonsprøving av bygningsdeler, som isolasjon, piper, ventilasjon, el. anlegg, osv.

- Det gis ingen vurdering av boligens tilbehør, hvite- og brunevarer og annet inventar. Dette gjelder også integrert tilbehør.

- Inspisering av yttertak er basert på det som er synlig, normalt på innsiden fra loftet og utvendig fra stige/bakkenivå. Befaring av tak må være sikkerhetsmessig forsvarlig for å kunne gjennomføres.

Tilstandsrapportens avgrensninger

- Stikkprøvetakninger er utvalgt tilfeldig og kan innebære kontroll under overflaten med spiss redskap eller lignende.

UTTRYKK OG DEFINISJONER

- Tilstand: Byggverkets eller bygningsdelens tekniske, funksjonelle eller estetiske status på et gitt tidspunkt.
- Symptom: Observerbart forhold som gir indikasjon på hvilken tilstand et byggverk eller en bygningsdel befinner seg i. Benyttes ved beskrivelse av avvik.
- Skadegjørere: Zoologiske eller biologiske skadegjørere, i hovedsak råte, sopp og skadedyr.
- Fuktsøk: Overflatesøk med egnet søkeutstyr (fuktindikator) eller visuelle observasjoner.
- Fuktmåling: Måling av fuktinnhold i materiale eller i bakenforliggende konstruksjon ved bruk av egnet måleutstyr (blant annet hammerelektrode og pigger).
- Utvidet fuktsøk (hulltaking): Boring av hull for inspeksjon og fuktmåling i risikoutsatte konstruksjoner, primært i tilstøtende vegger til bad, utforede kjellervegger og eventuelt i oppforede kjellergulv.
- Normal slitasje: Forventet nedsliting av materiale i overflaten som er basert på enkle visuelle observasjoner. Kan vurderes sammen med bygningsdelens alder.
- Forventet gjenværende brukstid: Anslått tid et byggverk eller en del av et byggverk fortsatt vil være tjenlig for sitt formål (NS3600, Termer og definisjoner punkt 3.9)

AREALBEREGNING FOR BOENHETER

- Areal fastsettes etter Forskrift til avhendingsloven og Norsk Standard 3940 Areal- og volum-beregninger av bygninger fra 2023.
- Areal oppgis i hele kvadratmeter i rapporten, og gjelder for det tidspunkt oppmålingen fant sted.
- Bruksareal (BRA) er det måleverdige arealet som er innenfor omsluttete vegger målt i gulvhøyde (bruttoareal minus arealet som opptas av yttervegger). I tillegg til gulvhøyde gjelder regler om fri bredde for at arealet skal være måleverdig, med betydning for BRA av for eksempel loft med skråtak. BRA består av internt bruksareal (BRA-i), eksternt bruksareal (BRA-e) og innglasset balkong mv (BRA-b). Terrasse- og balkongareal (TBA) opplyses der tilstandsrapporten skal benyttes i boligomsetningen og der det er aktuelt. I tillegg kan gulvareal (GUA) og areal med lav takhøyde (ALH) opplyses sammen med BRA der det er aktuelt og en del av oppdraget. Rom skal ha atkomst og gangbart gulv for å kunne regnes som BRA/måleverdig areal.
- Arealet måles og oppgis dersom arealet oppfyller krav til måleverdighet.

- Arealet måles og oppgis dersom arealet oppfyller krav til måleverdighet, slik som at arealet må ha minst en bredde på 0,6m og minst en høyde på 1,9 m osv. Et rom kan være i strid med teknisk forskrift og mangle godkjenning hos kommunen for den aktuelle bruken, uten at dette får betydning for om arealet måles og oppgis i tilstandsrapporten. Når arealet måles tas det ikke hensyn til om arealet er lovlig oppført eller om bruken er lovlig, bruksendringer, lysforhold eller andre sikkerhetsmangler.

- Eiendommens markedsverdi kan ikke baseres på en ren matematisk beregning i forhold til antall kvadratmeter opplyst i rapporten. Opplysninger om areal kan altså ikke alene benyttes for beregning av eiendommens verdi.

- Rom som ligger utenfor boenheten, men som eier har påvist og/eller opplyst at tilhører boenheten, er oppmålt og inkludert i BRA-e. Det er ikke fremvist dokumentasjon på at rommet tilhører boenheten, med mindre dette er angitt særskilt. Rom utenfor boenheten kan omdisponeres av borettslaget/sameiet og dette kan påvirke boligens BRA. Vær oppmerksom på at NS 3940:2023 og eierseksjonsloven har ulik definisjon av fellesareal. Ved arealmåling gjelder NS 3940:2023 som definerer fellesareal slik: "Delen av bygning som brukes av to eller flere bruksenheter eller til bygningens forvaltning, drift eller vedlikehold."

- Se øvrig informasjon om areal i rapporten, Norsk Standard 3940 (2012 og 2023) og veiledningen til disse.

PERSONVERN

iVerdi AS, bygningssakkyndig og takstforetaket behandler personopplysninger som bygningssakkyndig trenger for å kunne utarbeide rapporten. Personvernerklæring med informasjon om bruk av personopplysninger og dine rettigheter finner du her [Personvernerklæring - iVerdi](https://www.norsktakst.no/norsk/om-norsk-takst/personvernerklaering/reservasjon/)

DELING AV PERSONOPPLYSNINGER FOR TRYGGERE BOLIGHANDEL OG MULIG RESERVASJON

Norsk takst og deres samarbeidspartnere benytter personopplysninger fra rapporten for analyse- og statistikkformål, samt utvikling og drift av produkter og tjenester for takstbransjen og andre aktører i boligomsetningen. Les mer om dette og hvordan du kan reservere deg på <https://www.norsktakst.no/norsk/om-norsk-takst/personvernerklaering/reservasjon/>

Vendu lager en boliganalyse basert på opplysninger fra rapporten. Les mer om dette og hvordan du kan reservere deg her: <https://samtykke.vendu.no/PC6348>

KLAGEORDNING FOR FORBRUKERE

Er du som forbruker misfornøyd med bygningssakkyndiges arbeid eller

Tilstandsrapportens avgrensninger

opptreden ved taksering av bolig eller fritidshus, se
www.takstklagenemnd.no for mer informasjon

Egenerklæring

Bambergvegen 18, 7603 LEVANGER

30 Apr 2026

Informasjon om eiendommen

Adresse

Bambergvegen 18

Postadresse

Bambergvegen 18

Enhetsnummer

Opplysninger om selger og salgsobjekt

Er boligen en del av et sameie, aksjeselskap eller borettslag?

Ja Nei

Driver du med omsetning eller utvikling av eiendom?

Ja Nei

Når kjøpte du boligen?

06. august 2016

Har du selv bodd i boligen?

Ja Nei

Når og hvor lenge har eieren bodd i boligen? Hvis det er lengre perioder eieren ikke har bodd i boligen er det fint om du oppgir dette. Her kan du også oppgi annen relevant informasjon om eierskapet.

2016-2021

Informasjon om eksisterende husforsikring

Gjensidige Forsikring ASA-49

Informasjon om selger

Selger

Teigen, Christine Marie

Selger

Teigen, Per Kristen

Forbehold

Selger tar spesifikt forbehold om feil og mangler som er beskrevet i egenerklæringsskjemaet.



Boligkjøper anses å kjenne til forholdene som er omtalt i dette egenerklæringskjemaet. Disse forholdene kan ikke gjøres gjeldende som feil eller mangler senere.

Boligkjøper oppfordres til å selv undersøke eiendommen grundig.

Våtrom

1 Har det vært feil på bad, vaskerom eller toalettrom?

Ja Nei, ikke som jeg kjenner til

Beskriv feilen og omfanget

Bom i flis på badet.

2 Er det utført arbeid på bad, vaskerom eller toalettrom?

Ja Nei, ikke som jeg kjenner til

2.1.1 Navn på arbeid

Nytt arbeid

2.1.2 Årstall

2017

2.1.3 Hvordan ble arbeidet utført?

Faglært Ufaglært

2.1.4 Fortell kort hva som ble gjort av faglærte

Nytt bad og toalett ble bygget. Det ble også lagt opp rør til eventuelt toalett/bad i andre etasje.

2.1.5 Hvilket firma utførte jobben?

Innherred Entreprenør

2.1.6 Har du dokumentasjon på arbeidet?

Ja Nei

Tak, yttervegg og fasade

3 Har det lekket vann utenfra og inn, eller er det sett andre tegn til fukt?

Ja Nei, ikke som jeg kjenner til

Beskriv feilen og omfanget

Under ombygging av andre etasje blåste beskyttelsesplasten av slik at det lakk inn vann mellom yttervegg og yttergangen, det ble fuktskade i taket i yttergangen (utbedret).

4 Er det utført arbeid på tak, yttervegg, vindu eller annen fasade?

Ja Nei, ikke som jeg kjenner til

4.1.1 Navn på arbeid

Nytt arbeid

4.1.2 Årstall

2017



4.1.3 **Hvordan ble arbeidet utført?**

Faglært Ufaglært

4.1.4 **Fortell kort hva som ble gjort av faglærte**

Hele andre etasje ble revet ned og bygget opp på nytt (inkludert tak og vegger inne og ute, vinduer etc).

4.1.5 **Hvilket firma utførte jobben?**

Innherred Entreprenør

4.1.6 **Har du dokumentasjon på arbeidet?**

Ja Nei

Kjeller

5 **Har sameiet eller borettslaget hatt problemer med fukt, vann eller oversvømmelse i kjeller eller underetasje?**

Ikke relevant for denne boligen.

6 **Har boligen kjeller, underetasje eller andre rom under bakken?**

Ja Nei

7 **Er det observert vann eller fukt i kjeller, krypkjeller eller underetasje?**

Ja Nei, ikke som jeg kjenner til

Beskriv omfanget

Det ble beskrevet saltutslag i taksrapporten da vi kjøpte huset. Vi har ikke sett eller merket noe til dette.

8 **Er det utført arbeid med drenering?**

Ja Nei, ikke som jeg kjenner til

Elektrisitet

9 **Har det vært feil på det elektriske anlegget?**

Ja Nei, ikke som jeg kjenner til

10 **Er det utført arbeid på det elektriske anlegget?**

Ja Nei, ikke som jeg kjenner til

10.1.1 **Navn på arbeid**

Nytt arbeid

10.1.2 **Årstall**

2017

10.1.3 **Hvordan ble arbeidet utført?**

Faglært Ufaglært

10.1.4 **Fortell kort hva som ble gjort av faglærte**

Hele det elektriske anlegget ble skiftet.



10.1.5 **Hvilket firma utførte jobben?**
Innherred Entreprenør, NTE var underleverandør av alt elektrisk arbeid.

10.1.6 **Har du dokumentasjon på arbeidet?**

Ja Nei

Rør

11 **Har eiendommen privat vannforsyning (ikke tilknyttet det offentlige vannettet), septik, pumpekum, brønn, avløpskvern eller liknende?**

Ja Nei, ikke som jeg kjenner til

12 **Har det vært feil på utvendige eller innvendige avløpsrør eller vannrør?**

Ja Nei, ikke som jeg kjenner til

13 **Er det utført arbeid på utvendige eller innvendige avløpsrør eller vannrør?**

Ja Nei, ikke som jeg kjenner til

13.1.1 **Navn på arbeid**

Nytt arbeid

13.1.2 **Årstall**

2017

13.1.3 **Hvordan ble arbeidet utført?**

Faglært Ufaglært

13.1.4 **Fortell kort hva som ble gjort av faglærte**

Alt av rør over kjelleretasjen ble skiftet i forbindelse med ombyggingen i 2017.

13.1.5 **Hvilket firma utførte jobben?**

Innherred entreprenør, underleverandør med rørlegger var T-rør AS

13.1.6 **Har du dokumentasjon på arbeidet?**

Ja Nei

13.2.1 **Navn på arbeid**

Nytt arbeid

13.2.2 **Årstall**

2018

13.2.3 **Hvordan ble arbeidet utført?**

Faglært Ufaglært

13.2.4 **Fortell kort hva som ble gjort av faglærte**

Skiftet deler av privat sameid stikkledning fra kommunalt vann/avløp hos nabo i forbindelse med bygging av garasje. Usikkert omfang og utførelsesteknikk.

13.2.5 **Hvilket firma utførte jobben?**

Ukjent firma

13.2.6 **Har du dokumentasjon på arbeidet?**

Ja Nei



Ventilasjon og oppvarming

14 Er det eller har det vært nedgravd oljetank på eiendommen?

Ja Nei, ikke som jeg kjenner til

15 Har det vært feil på varmeanlegg eller ventilasjonsanlegg?

Ja Nei, ikke som jeg kjenner til

16 Er det utført arbeid på varmeanlegg eller ventilasjonsanlegg?

Ja Nei, ikke som jeg kjenner til

16.1.1 Navn på arbeid

Nytt arbeid

16.1.2 Årstall

2025

16.1.3 Hvordan ble arbeidet utført?

Faglært Ufaglært

16.1.4 Fortell kort hva som ble gjort av faglærte

Skiftet til ny varmpumpe i 1. etasje

16.1.5 Hvilket firma utførte jobben?

Trønderservice AS

16.1.6 Har du dokumentasjon på arbeidet?

Ja Nei

16.2.1 Navn på arbeid

Nytt arbeid

16.2.2 Årstall

2020

16.2.3 Hvordan ble arbeidet utført?

Faglært Ufaglært

16.2.4 Fortell kort hva som ble gjort av faglærte

Skiftet til ny varmpumpe i 2. etasje

16.2.5 Hvilket firma utførte jobben?

Elkjøp Levanger

16.2.6 Har du dokumentasjon på arbeidet?

Ja Nei

Skjevheter og sprekker

17 Er det tegn på setningsskader eller sprekker i for eksempel grunnmur eller fliser?

Ja Nei, ikke som jeg kjenner til

18 Har det vært feil eller gjort endringer på ildsted eller pipe?

Ja Nei, ikke som jeg kjenner til



Beskriv feilen eller endringen

Fjernet ovnen i andre etasje.

I ovnen i første etasje er ovnsrøret som går inn i pipen justert ved forkortning etter bemerkning fra feier om at dette sto for langt inn i pipen.

Sopp og skadedyr

19 Har det vært skadedyr i boligen eller andre bygninger på eiendommen?

Ja Nei, ikke som jeg kjenner til

20 Har det vært skadedyr i fellesområdene til sameiet eller borettslaget?

Ikke relevant for denne boligen.

21 Har det vært mugg, sopp eller råte i boligen eller andre bygninger på eiendommen?

Ja Nei, ikke som jeg kjenner til

22 Har det vært mugg, sopp eller råte i sameiet eller borettslaget?

Ikke relevant for denne boligen.

Planer og godkjenninger

23 Mangler boligen eller andre bygninger brukstillatelse eller ferdigattest for søknadspliktige tiltak?

Ja Nei, ikke som jeg kjenner til

24 Har du bygd på eller gjort om kjeller, loft eller annet til boligrom?

Ja Nei

25 Selges eiendommen med utleiedel som leilighet, hybel eller lignende?

Ja Nei

27 Er det utført radonmåling?

Ja Nei, ikke som jeg kjenner til

28 Er det andre forhold av betydning eller sjenanse for eiendommen eller nærområdet?

Ja Nei, ikke som jeg kjenner til

29 Foreligger det planer eller bestemmelser som kan medføre endringer av felleskostnader eller fellesgjeld?

Ikke relevant for denne boligen.

30 Er sameiet eller borettslaget er involvert i konflikter av noe slag?

Ikke relevant for denne boligen.

Andre opplysninger



31 **Har ufaglærte utført arbeid som normalt bør utføres av faglærte? Du trenger ikke gjenta noe du allerede har nevnt.**

Ja Nei, ikke som jeg kjenner til

32 **Har du andre opplysninger om boligen eller eiendommen utover det du har svart?**

Ja Nei, ikke som jeg kjenner til

Skriv opplysningene her:

Vi bygget om hele andre etasje på huset i 2017 etter et branntilløp. Hele andre etasje ble bygget ny, i første etasje ble alle innvendige vegger /overflater revet og bygget opp igjen, unntatt i stuen.

Boligselgerforsikring

Boligen selges med boligselgerforsikring

En boligselgerforsikring gir trygghet for selger og kjøper, og kan dekke feil og mangler som enten ikke er opplyst om eller det ikke var kjennskap til da salget ble gjennomført.

Forsikringen er tegnet i Gjensidige Forsikring ASA

Forsikringsnummer 70028666

Egenerklærings skjema

Name
Christine Marie Teigen

Date
2026-04-30

Name
Per Kristen Teigen

Date
2026-04-30

Identification
 Christine Marie Teigen

Identification
 Per Kristen Teigen



This document contains electronic signatures using EU-compliant PAdES - PDF Advanced Electronic Signatures (Regulation (EU) No 910/2014 (eIDAS))

Egenerklærings skjema

Signed by:

Christine Marie Teigen
Per Kristen Teigen

30/04-2026
23:15:34
30/04-2026
23:17:54

BankID OIDC
High
BankID OIDC
High



Adresse

Bambergvegen 18, 7603 LEVANGER

Dato for energimerking

30.04.2026

Merkenummer

Energiattest-2026-289427

Bygningkategori

Småhus

Bygningsnummer

10889022

Gårdsnummer

1

Bruksnummer

99

Seksjonsnummer

—

Bruksenhetsnummer

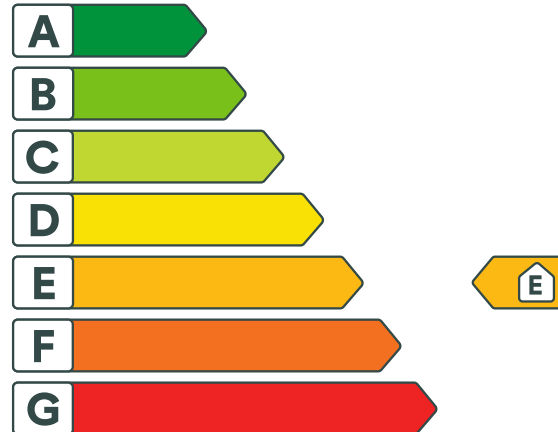
H0101

Energikarakteren

Energikarakteren angir hvor energieffektiv boligen er, inkludert oppvarmingsanlegget. Energikarakteren er beregnet ut fra den typiske energibruken for boligtypen. Beregningene er gjort ut fra normal bruk ved et gjennomsnittlig klima. Det er boligens energimessige standard og ikke bruken som bestemmer energikarakteren. Boligdata i denne attesten er beregnet ut fra opplysninger som er gitt av boligeier. Der opplysninger ikke er oppgitt, brukes typiske standardverdier for den aktuelle bygningstypen.



Boliginformasjon

Byggeår

1964

Bygningstype

Enebolig

Bruksareal

217,0 m²

Oppvarmet bruksareal

217,0 m²

Oppvarmet etasje

3

Bygningsmateriale

MurTeglstein

Oppvarming

Elektrisitet, Varmepumpe, Ved

Ventilasjon

Periodisk avtrekk

Energi

Beregnet vektet levert energi i normert klima er et nøkkeltall for å vurdere en bygnings energieffektivitet, der ulike energibærere (strøm, fjernvarme, varmepumpe) vekter ulikt.

Beregnet vektet levert energi i normert klima

Pr. KVM pr. år

232,73 kWh/m²
Beregnet levert energi i lokalt klima

Pr. KVM pr. år

257,22 kWh/m²

Totalt levert pr. år

55 816 kWh



Bambergvegen 18, 7603 LEVANGER



Detaljering

Bygningsform Nei	Vegger Nei
Vindu Nei	Gulv Nei
Takkonstruksjon Nei	Ytterdører Nei
Energibruk Nei	Lekkasjetall Nei
Solceller Nei	



Bambergvegen 18, 7603 LEVANGER



Tiltak

Brukertiltak

Tiltak 1: Slå av lyset og bruk sparepærer

Slå av lys i rom som ikke er i bruk. Utnytt dagslyset. Bruk sparepærer, spesielt til utelys og rom som er kalde eller bare delvis oppvarmet.

Tiltak 2: Spar strøm på kjøkkenet

Ikke la vannet renne når du vasker opp eller skyller. Bruk kjeler med plan bunn som passer til platen, bruk lokk, kok ikke opp mer vann enn nødvendig og slå ned varmen når det har begynt å koke. Slå av kjøkkenventilatoren når det ikke lenger er behov. Bruk av microbølgeovn til mindre mengder mat er langt mer energisparende enn komfyren. Tin frossenmat i kjøleskapet. Kjøøl- og frys skal avrimes ved behov for å hindre unødvendig energibruk og for høy temperatur inne i skapet / boksen (nye kjølekap har ofte automatisk avriming). Fjern støv på kjøleribber og kompressor på baksiden. Slå av kaffetraker når kaffen er ferdig traktet og bruk termos. Oppvaskmaskinen har innebygde varmeelementer for oppvarming av vann og skal kobles til kaldvannet, kobles den til varmtvannet øker energibruken med 20 - 40 % samtidig som enkelte vaske- og skylleprosesser foregår i feil temperatur.

Tiltak 3: Velg hvitevarer med lavt forbruk

Når du skal kjøpe nye hvitevarer så velg et produkt med lavt strømforbruk. Produktene deles inn i energiklasser fra A til G, hvor A er det minst energikrevende. Mange produsenter tilbyr nå varer som går ekstra langt i å være energieffektive. A+ og det enda bedre A++ er merkinger som har kommet for å skille de gode fra de ekstra gode produktene.

Tiltak 4: Luft kort og effektivt

Ikke la vinduer stå på gløtt over lengre tid. Luft heller kort og effektivt, da får du raskt skifta lufta i rommet og du unngår nedkjøling av gulv, tak og vegger.

Tiltak 5: Vask med fulle maskiner

Fyll opp vaske- og oppvaskmaskinen før bruk. De fleste maskiner bruker like mye energi enten de er fulle eller ikke.

Tiltak 6: Slå el.apparater helt av

Elektriske apparater som har stand-by modus trekker strøm selv når de ikke er i bruk, og må derfor slås helt av.

Tiltak 7: Tiltak utendørs

Monter urbryter (koblingsur) på motorvarmeren slik at den ikke står på mer enn nødvendig. Skift til sparepærer. Sparepærer på 5, 7, 11, 15, og 20 W tilsvarer glødelamper på henholdsvis 25, 40, 60, 75 og 100 W, og de varer dessuten lenger, 8.000-15.000 timer mot 1.000-2.500 timer for glødelamper. Det kan monteres fotocelle på utebelysningen slik at det automatisk går av/på etter dagslyset/mørket. Eller det kan monteres bevegelsessensor slik at lyset kun går på ved bevegelse og slås av automatisk etter forhåndsinnstilt tid. For snøsmelteanlegg som kun er manuelt styrt av/på eller ift. lufttemperatur kan det installeres automatikk slik at snøsmelteanlegget både er temperatur- og nedbørsstyrt dvs. når det registreres nedbør og kulde samtidig.

Tiltak 8: Fyr riktig med ved

Bruk tørr ved, god trekk, og legg ikke i for mye av gangen. Fyring i åpen peis er mest for kosens skyld. Hold spjeldet lukket når ovnen/peisen ikke er i bruk.

Tiltak 9: Redusér inne­temperaturen

Ha en moderat inne­temperatur, for hver grad temperatursenkning reduseres oppvarmingsbehovet med 5 %. Mennesker er også varmekilder; jo flere gjester – desto større grunn til å dempe varmen. Ha lavere temperatur i rom som brukes sjelden eller bare deler av døgnet. Monter tetningslister rundt trekkfulle vinduer og dører (kan sjekkes ved bruk av myggspiral/røyk eller stearinlys). Sett ikke møbler foran varmeovner, det hindrer varmen i å sirkulere. Trekk for gardiner og persi­enner om kvelden, det reduserer varmetap gjennom vinduene.

Tiltak 10: Følg med på energibruken i boligen

Gjør det til en vane å følge med energiforbruket. Les av måleren månedlig eller oftere for å være bevisst energibruken. Ca halvparten av boligens energibruk går til oppvarming.

Tiltak 11: Bruk varmtvann fornuftig

Bytt til sparedusj hvis du ikke har. For å finne ut om du bør bytte til sparedusj eller allerede har sparedusj kan du ta tiden på fylling av ei vaskebøtte; nye sparedusjer har et forbruk på kun 9 liter per minutt. Ta dusj i stedet for karbad. Skift pakning på dryppende kraner. Dersom varmtvannsbere­deren har nok kapasitet kan temperaturen i bere­deren reduseres til 70gr.

Bygningsmessige tiltak

Tiltak 12: Termografering og tetthetsprøving

Bygnings lufttetthet kan måles ved hjelp av metode for tetthetsmåling av hele eller deler av bygget. Termografering kan også benyttes for å kartlegge varmetap og lekkasjepunkter. Metodene krever spesialutstyr og spesialkompetanse og må utføres av fagfolk.

Tiltak 13: Etterisolering av yttervegg

Yttervegg etterisoleres. Metode avhenger av dagens løsning. For å sjekke vindtetting av yttervegg anbefales termografering og tetthetsprøving.

Tiltak 14: Montering tetningslister

Luftlekkasjer mellom karm og ramme på vinduer og mellom karm og dørb­lad kan reduseres ved montering av tetningslister. Lister i silikon- eller EPDM-gummi gir beste resultat.

Tiltak utendørs

Tiltak 15: Skifte til sparepærer på utebelysning

Sparepærer på 5, 7, 11, 15, og 20 W tilsvarer glødelamper på henholdsvis 25, 40, 60, 75 og 100 W. Sparepærer gir like mye lys som vanlige glødelamper, men bruker bare rundt 20% av energien. De varer dessuten lenger, 8.000-15.000 timer mot 1.000 - 2.500 timer for glødelamper.

Tiltak 16: Montere automatikk på utebelysning

Det kan monteres fotocelle på utebelysningen slik at det automatisk går av/på etter dagslyset/mørket. Eller det kan monteres bevegelsessensor slik at lyset kun går på ved bevegelse og slås av automatisk etter forhåndsinnstilt tid.

Tiltak 17: Montere urbryter på motorvarmer

Det monteres urbryter (koblingsur) på motorvarmeren slik at den ikke står på mer enn nødvendig.

Tiltak 18: Termostat- og nedbørsstyring av snøsmelteanlegg

Snøsmelteanlegget er kun manuelt styrt, eller styres kun etter lufttemperatur. Det installeres automatikk slik at snøsmelteanlegget både er temperatur- og nedbørsstyrt. Det kan være i form av en temperatur- og snøføler i bakken, med temperatur - og fuktføler i luften. Snøsmelteanlegget aktiveres kun ved behov dvs. når det registreres nedbør og kulde samtidig.

Tiltak på elektriske anlegg

Tiltak 19: Temperatur- og tidsstyring av panelovner

Evt. eldre elektriske varmeovner uten termostat skiftes ut med nye termostatregulerte ovner med tidsstyring, eller det ettermonteres termostat / spareplugg på eksisterende ovn. Dersom mange ovner skiftes ut bør det vurderes et system hvor temperatur og tidsinnstillinger i ulike rom i boligen styres fra en sentral enhet.

Tiltak 20: Temperatur- og tidsstyring av elektrisk gulvvarme / takvarme

For evt. eldre gulvvarme/takvarme uten termostat monteres ny styringsenhet med kombinert termostat og tidsstyring. Dersom mange slike styringsenheter og/eller panelovner skiftes ut bør det vurderes et system hvor temperatur og tidsinnstillinger i ulike rom i boligen styres fra en sentral enhet.

Tiltak på luftbehandlingsanlegg

Tiltak 21: Skifte avtrekksvifte på bad til ny med fuktstyring

Dersom avtrekksvifte på bad kun har manuell styring av/på kan det vurderes å montere ny avtrekksvifte med fuktstyring, dvs. at den starter/stopper automatisk ved behov avh. av luftens relative fuktighet og reduserer den totale luftutskiftningen og dermed varmetapet.

Tiltak 22: Montere blafrespjeld på kjøkkenventilator

Dersom kjøkkenventilator ikke har blafrespjeld, bør dette monteres for å redusere luftutskiftningen og dermed varmetapet.

Tiltak på varmeanlegg

Tiltak 23: Installere ny rentbrennende vedovn / peisinnstans, alternativt pelletskamin

I gamle vedovner / peiser med dør utnyttes kun 30 - 55 % av energiinnholdet i veden, mens med nye rentbrennende vedovner /peisinnstanser (som kom på markedet i 1988) er virkningsgraden på 70 - 80 %. Alternativt kan den gamle vedovnen / peisen skiftes ut med en pelletskamin. Nye vedovner, peisinnstanser og pelletskaminer utnytter energien mer effektivt samt at røykgassforurensning og utslippene reduseres med inntil 90 % sammenlignet med gammel vedovn. De fleste pelletskaminer styres av en romtermostat, slik at man kan stille inn ønsket temperatur. Kaminen kan starte og slokke av seg selv, og mange kaminer kan også programmere inn ukeprogram, med f.eks. nattsenkning.

Om grunnlaget for energimerket

Enova er ansvarlig for energimerkeordningen. Energimerket beregnes på grunnlag av oppgitte opplysninger om boligen. For informasjon som ikke er oppgitt, brukes typiske standardverdier for den aktuelle bygningstypen fra tidsperioden den ble bygd i. Beregningsmetodene for energikarakteren baserer seg på NS 3031.

<https://www.enova.no/energimerking>



Spørsmål om energiattesten

Spørsmål om energiattesten, energimerkeordningen eller gjennomføring av energieffektivisering og tilskuddsordninger kan rettes til Enova Svarer.

For ytterligere råd og veiledning om effektiv energibruk se våre nettsider.

<https://www.enova.no>

Utskrift fra Matrikkelen

Levert av ePlassen fra Proconet as, 09.04.2026 12:05



Eiendom 5037-1/99 Marka

Bruksnavn	Marka	Etablert dato	14.07.1955	Andel	
Type	Grunneiendom	Oppgitt areal	972 (Areal hentet fra eiendomsbase)	Tinglyst	Ja
Kommunenr	5037	Beregnet areal	972,2	Anmerket klage	Nei
Gårdsnr	1	Har festegrunner	Nei	Kulturminne	Nei
Bruksnr	99	Punktfeste	Nei	Grunnforurensning	Nei
Festenr		Seksjonert	Nei		
Seksjonsnr					

Adresser (1)

Adresse	Poststed	Grunnkrets	Valgkrets	Kirkesogn
Bambergvegen 18	7603 Levanger	Bamberg	Neset	Levanger

Forretninger (10)

Dato	Type	Enhet	Rolle	Arealendring
14.07.1955	Skylddeling	5037-1/13	Avgiver	0
		5037-1/99	Mottaker	0
31.10.1955	Skylddeling	5037-1/104	Mottaker	0
		5037-1/105	Mottaker	0
		5037-1/103	Mottaker	0
		5037-1/101	Mottaker	0
		5037-1/102	Mottaker	0
		5037-1/99	Avgiver	0
		1719-1/106	Mottaker	0
20.01.1970	Skylddeling	5037-1/99	Avgiver	0
		5037-1/188	Mottaker	0
01.01.2018	Omnummerering	5037-1/99	Mottaker	0
14.10.2024	Oppmålingsforretning	5037-1/149	Berørt	0
		5037-1/99	Berørt	0
		5037-2/262	Berørt	0
		5037-2/39	Berørt	0
		5037-2/34	Berørt	0
		5037-2/44	Berørt	0
		5037-1/1	Berørt	0
		5037-1/247	Berørt	0
		5037-2/37	Berørt	0
		5037-2/249	Berørt	0
		5037-2/205	Berørt	0
		5037-2/254	Berørt	0
		5037-2/257	Berørt	0
		5037-2/253	Berørt	0
		5037-1/103	Berørt	0
		5037-2/180	Berørt	0
		5037-2/221	Berørt	0
		5037-2/228	Berørt	0
		5037-2/52	Berørt	0
		5037-2/24	Berørt	0
		5037-1/104	Berørt	0
		5037-2/258	Berørt	0
		5037-1/36	Berørt	0
		5037-2/179	Berørt	0
		5037-2/35	Berørt	0
		5037-2/33	Berørt	0

Dato	Type	Enhet	Rolle	Arealendring
		5037-2/206	Berørt	0
		5037-522/1	Berørt	0
		5037-2/1	Avgiver	-3358,3
		5037-1/218	Berørt	0
		5037-2/286	Mottaker	3358,4
		5037-2/93	Berørt	0

Bygninger (2)

Bygg 1 av 2: Garasjeuthus anneks til bolig

Bygningsnr	10879507		Sefrak	Nei
Gruppe			Kulturminne	Nei
Status	Tatt i bruk		Vannforsyning	Nei
Igangsatt	15.08.1986	Areal, bolig (bruk/brutto)	Avløp	
Tatt i bruk	15.09.1986	Areal, annet (bruk/brutto)	Oppvarming	
Boliger	0	Areal, totalt (bruk/brutto)	Energikilde	
Etasjer	1	Areal, (bebygd/ubebygd)	Har heis	Nei

Bruksenheter

Bolignr	Adresse	Beskrivelse	BRA	Ant rom	Ant bad	Ant WC	Kjøkkenkode
0000			0	0	0	0	

Etasjer

Etasje	Beskrivelse	Boenheter	Areal, bolig (bruk/brutto)	Areal, annet (bruk/brutto)	Areal, totalt (bruk/brutto)
H01	Hovedetasje	0	0/0	44/0	44/0

Bygg 2 av 2: Enebolig

Bygningsnr	10889022		Sefrak	Nei
Gruppe			Kulturminne	Nei
Status	Tatt i bruk		Vannforsyning	Nei
Igangsatt		Areal, bolig (bruk/brutto)	Avløp	
Tatt i bruk		Areal, annet (bruk/brutto)	Oppvarming	
Boliger	1	Areal, totalt (bruk/brutto)	Energikilde	
Etasjer	3	Areal, (bebygd/ubebygd)	Har heis	Nei

Bruksenheter

Bolignr	Adresse	Beskrivelse	BRA	Ant rom	Ant bad	Ant WC	Kjøkkenkode
H0101		Hovedetasje	273	0	0	0	

Etasjer

Etasje	Beskrivelse	Boenheter	Areal, bolig (bruk/brutto)	Areal, annet (bruk/brutto)	Areal, totalt (bruk/brutto)
H01	Hovedetasje	1	97/0	0/0	97/0
H02	Hovedetasje	0	90/0	0/0	90/0
K01	Kjelleretasje	0	86/0	0/0	86/0



7 2 L E 3

Geomatikk

1/99 Ferdigattest

F E R D I G A T T E S T

for nybygg.

Arbeidssted: Marka, Nettet, G.nr. 1. br.nr. ⁹⁹ 99, i Levanger.

Arbeidets art: Mur- og trebygg.

Bygningens art: Enebolig.

Byggherre: Erling Foosnæs,

Byggemelder: Erling Foosnæs,

Ansvarshavende: Einar Løvaas,

Ovennevnte byggearbeid er utført under lovmessig tilsyn.
Ved den avsluttende synsforretning ble det ikke funnet noe
lovstridig.

Under besiktigelse ble notert følgende:

Trappeløp til kjeller må utføres i 2 m fri høyde.

Vaskerom luftes over tak med 6" x 6" kanal, eller med vifte
i yttervegg.

I rom for kjel med ildsted må himling dekkes med flamme-
herdig kledning.

Puss i kjeller samt utvendige trapper mangler.

Levanger, den 22. januar 1964.

Egil Leithe
kommuneingeniør.

k.M.



Innherred samkommune

Plan-, byggesak-, oppmåling- og miljøenheten

Innherred Entreprenør AS
Trekanten 1
7604 LEVANGER

Deres ref:

Vår ref: INGENG 2016/6922

Dato: 09.05.2017

Adresse: Bambergvegen 18, 7603 LEVANGER Eiendom: 1/99/0/0

Ferdigattest - Søknad om ferdigattest for tilbygg til bolighus - 1719/1/99 Bambergvegen 18 - Christine Marie Teigen

Vi viser til anmodning om ferdigattest mottatt her den 04.05.2017.

Med hjemmel i plan- og bygningslovens § 21-10 utstedes ferdigattest for ovenstående tiltak.

Merknader:
Ingen.

Byggesakskontoret gjør oppmerksom på følgende:

- Den kontrollansvarlige for utførelsen har sørget for sluttkontroll og avsluttende gjennomgang av kontrolldokumentasjon for det ferdige tiltaket. Gjennom dette har den kontrollansvarlige bekreftet ovenfor kommunen at kontroll er foretatt med tilfredsstillende resultat, i samsvar med tillatelser og krav gitt i eller i medhold av plan- og bygningsloven.
- Tiltaket må ikke tas i bruk til annet formål enn det tillatelsen fastsetter, jf. plan- og bygningsloven §§ 20-3 og 20-4. Bruksendring krever særlig tillatelse, jf. plan- og bygningsloven § 20-1.
- Ferdigattesten er ikke en bekreftelse på byggets tekniske kvalitet, men en bekreftelse på myndighetenes avslutning av saken.
- Eiendomsskattekontoret får kopi av attesten og vil eventuelt foreta ny oppmåling av eiendommen/bygningen.

Med hilsen

Ingunn Engen
Jurist

Dokumentet er elektronisk godkjent og har derfor ingen signatur.

Kopi til saksparter:

Christine Marie Teigen	Bambergvegen 18	7603	LEVANGER
Innherred Entreprenør AS	Trekanten 1	7604	LEVANGER

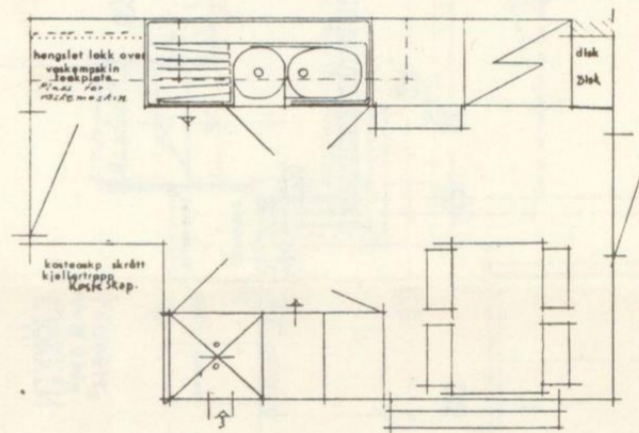
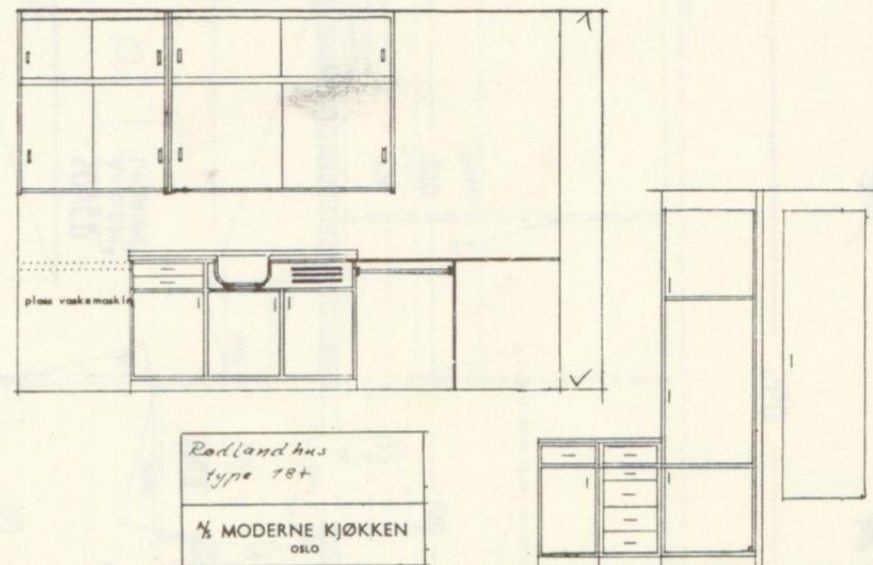
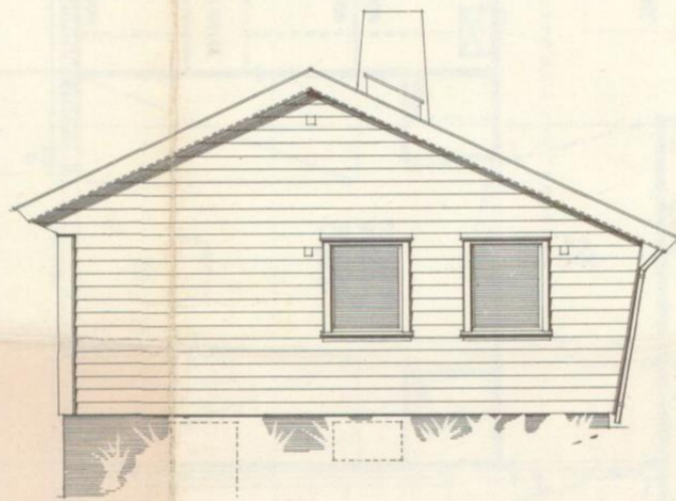
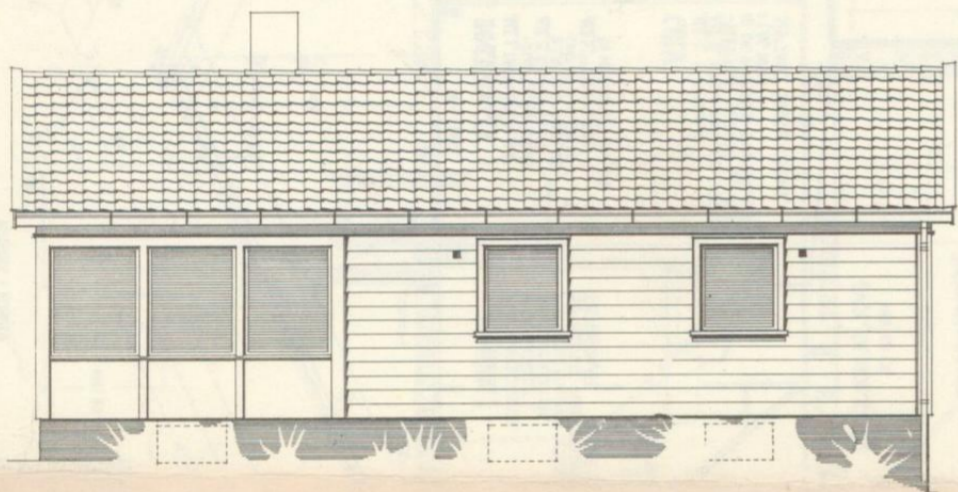
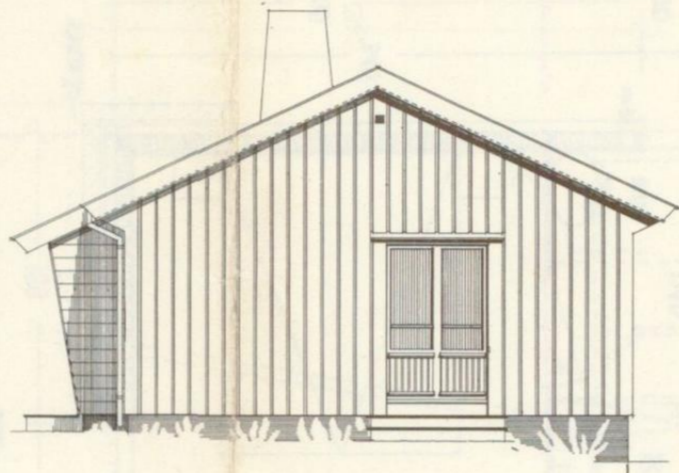
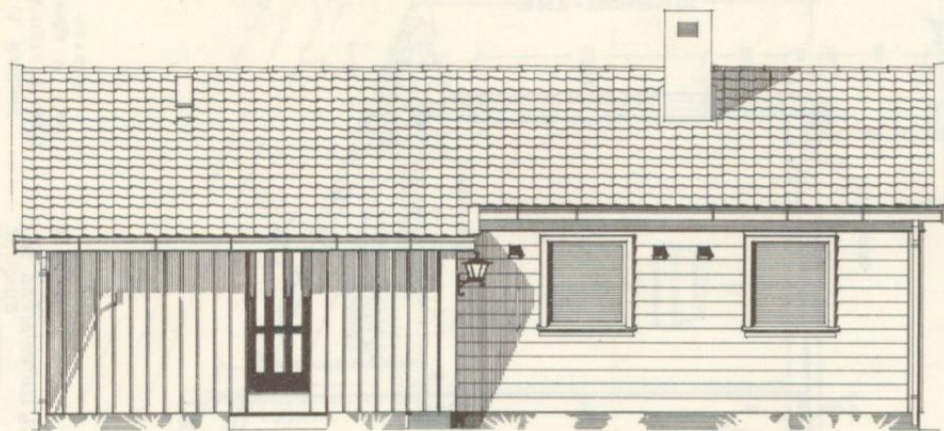

7 2 L E 4
1/99 Tegninger

Geomatikk

MODERNE ENEBOLIGER
A. Rødland
Boks 1007 - Tlf. 14391
Strandgt. 11 4. etg.
BERGEN

TAKBESKRIVELSE:
RØDE, HOLLANDSKE PANNER.
1 1/2" PANNLEKTER.
1/2" SLOYFER.
1 LAG TAKPAPP, KVALITET "D".
BORDTAK.
2" 8" SPERRER.

YTTERVEGGER: (1STE ETG.)
7/8" 8" UFALSET, UHOVLET KLEDDING.
3/4" 2" OPPLÈNGERE
1 LAG "D" - PAPP
1/2" PORØS ASFALTPLATE
10 CM. PLATEFILT MELLOM STENDERE (2x4")
PLASTFOLIE.
5/8" PLOYETE BORD.
TREFIBERPLATE. } ALTERNATIV.
SPONPLATE.

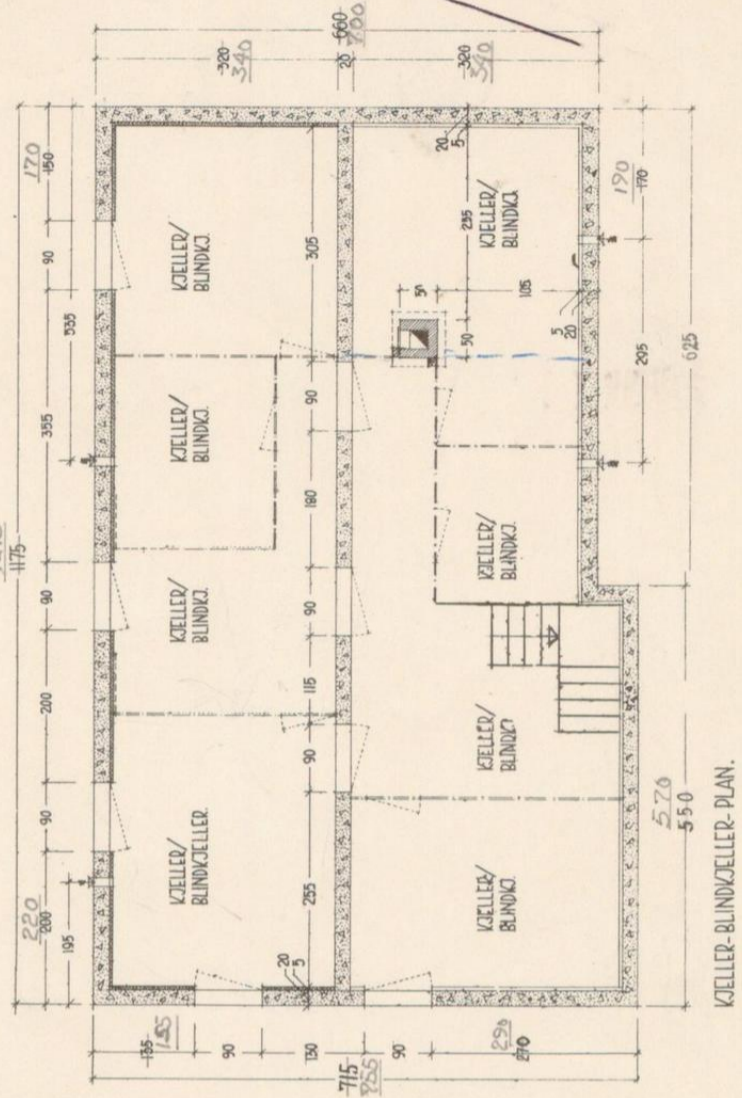
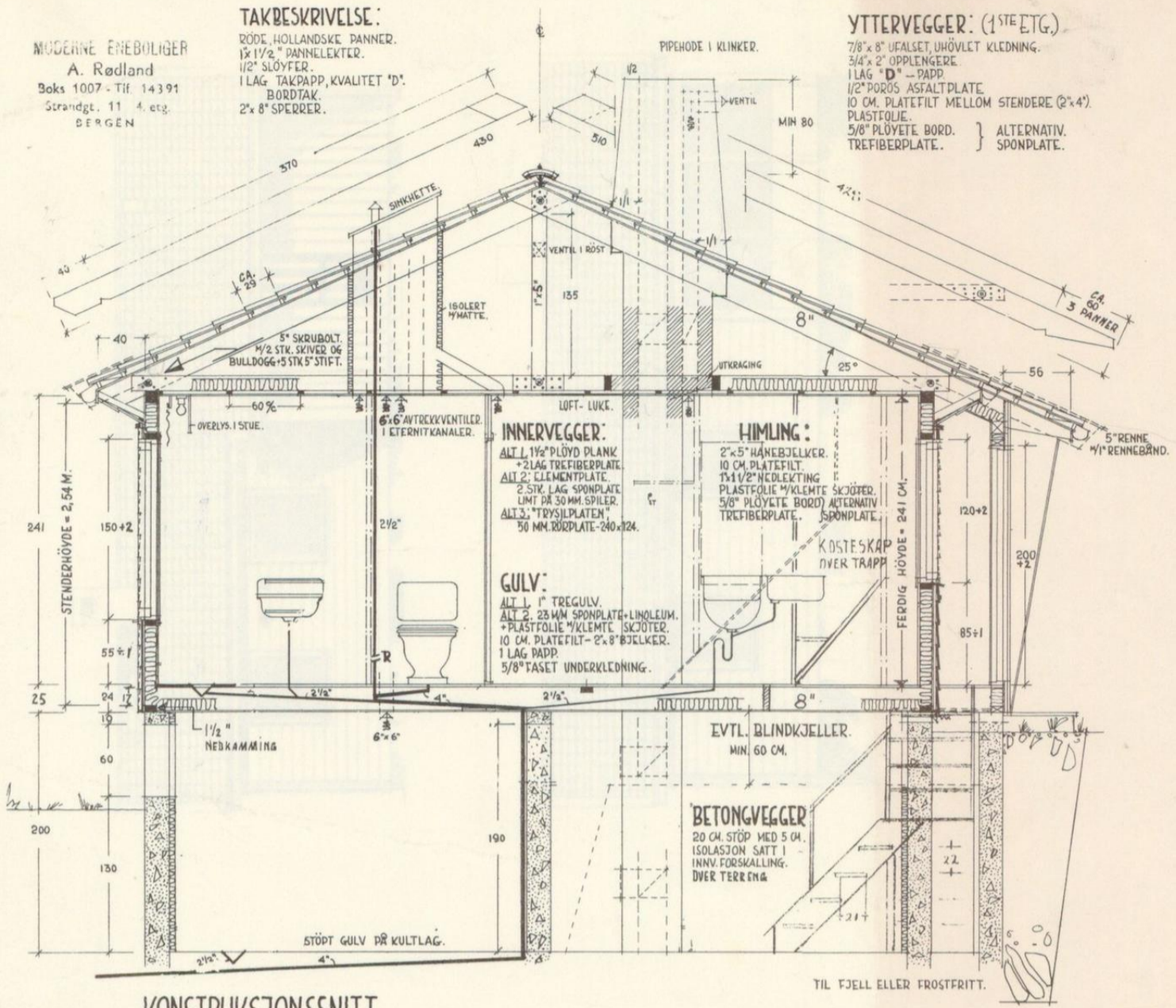

KONSTRUKSJONSSNITT

TIL FJELL ELLER FROSTFRITT.

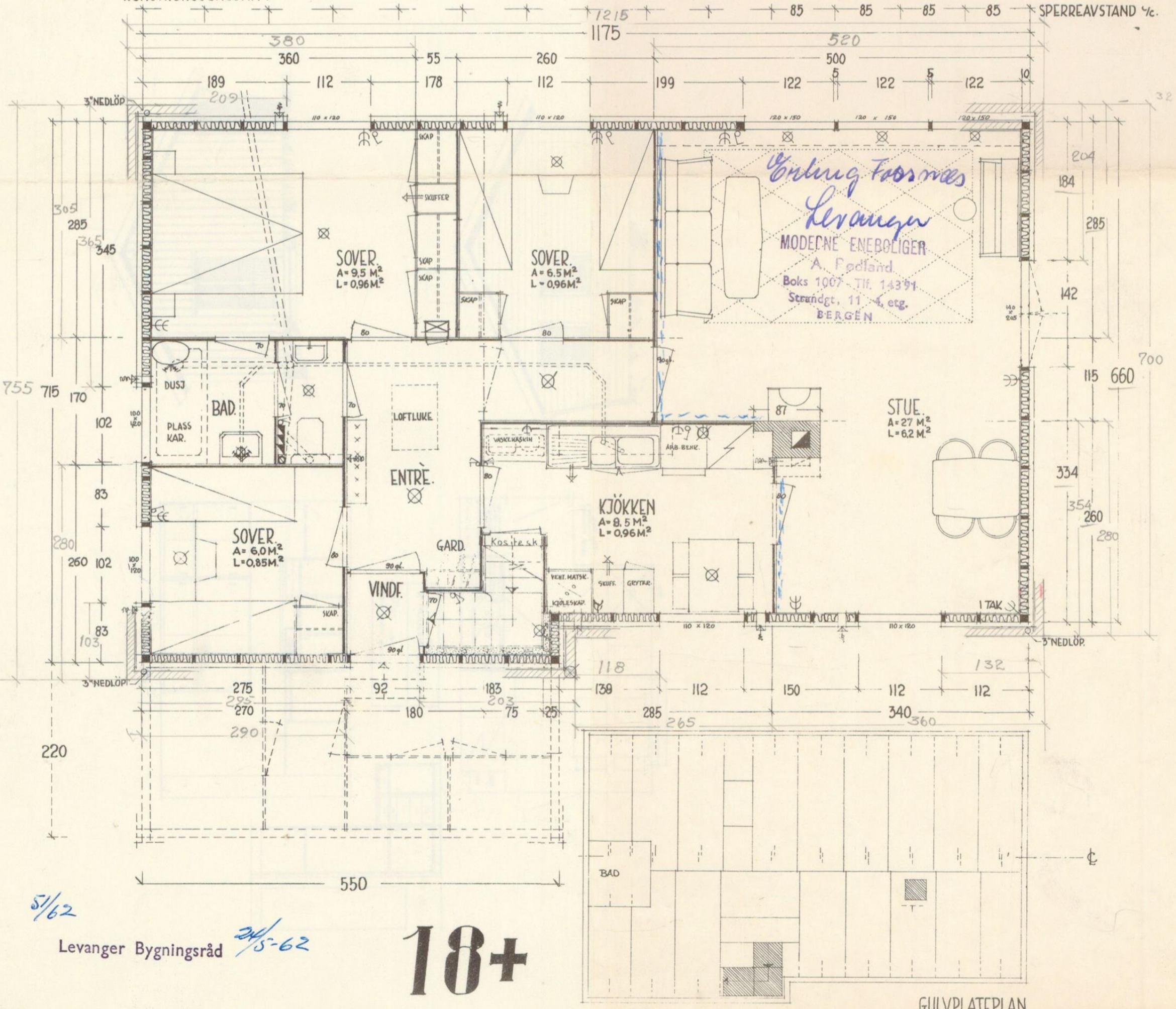

5/62

Levanger Bygningsråd 24/5-62

18+

GULVPLATEPLAN.

1:100

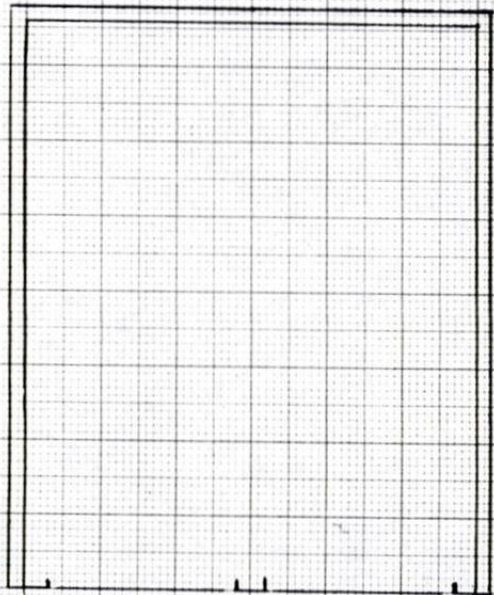
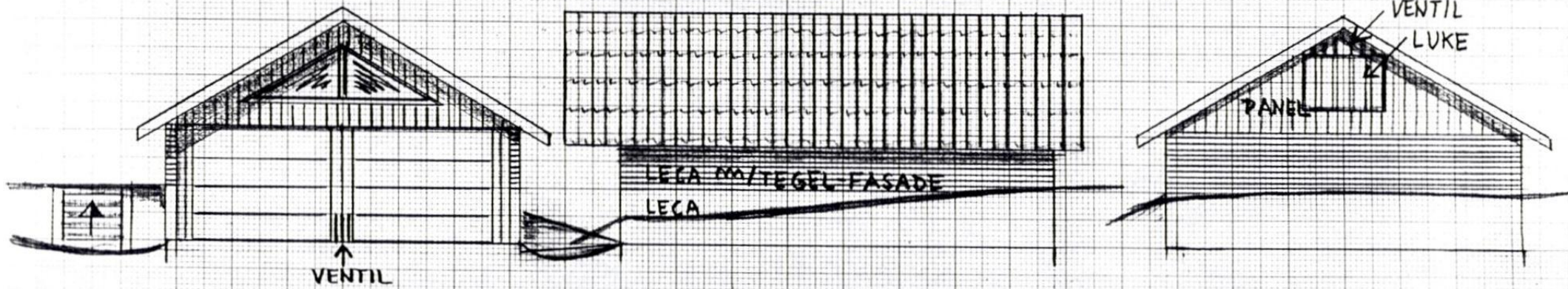

S03LN Geomatikk
1/99 Tegninger

Sak 208/86
Levanger Bygningsråd

GARASJE: BAMBERGV. 18
LEVANGER.

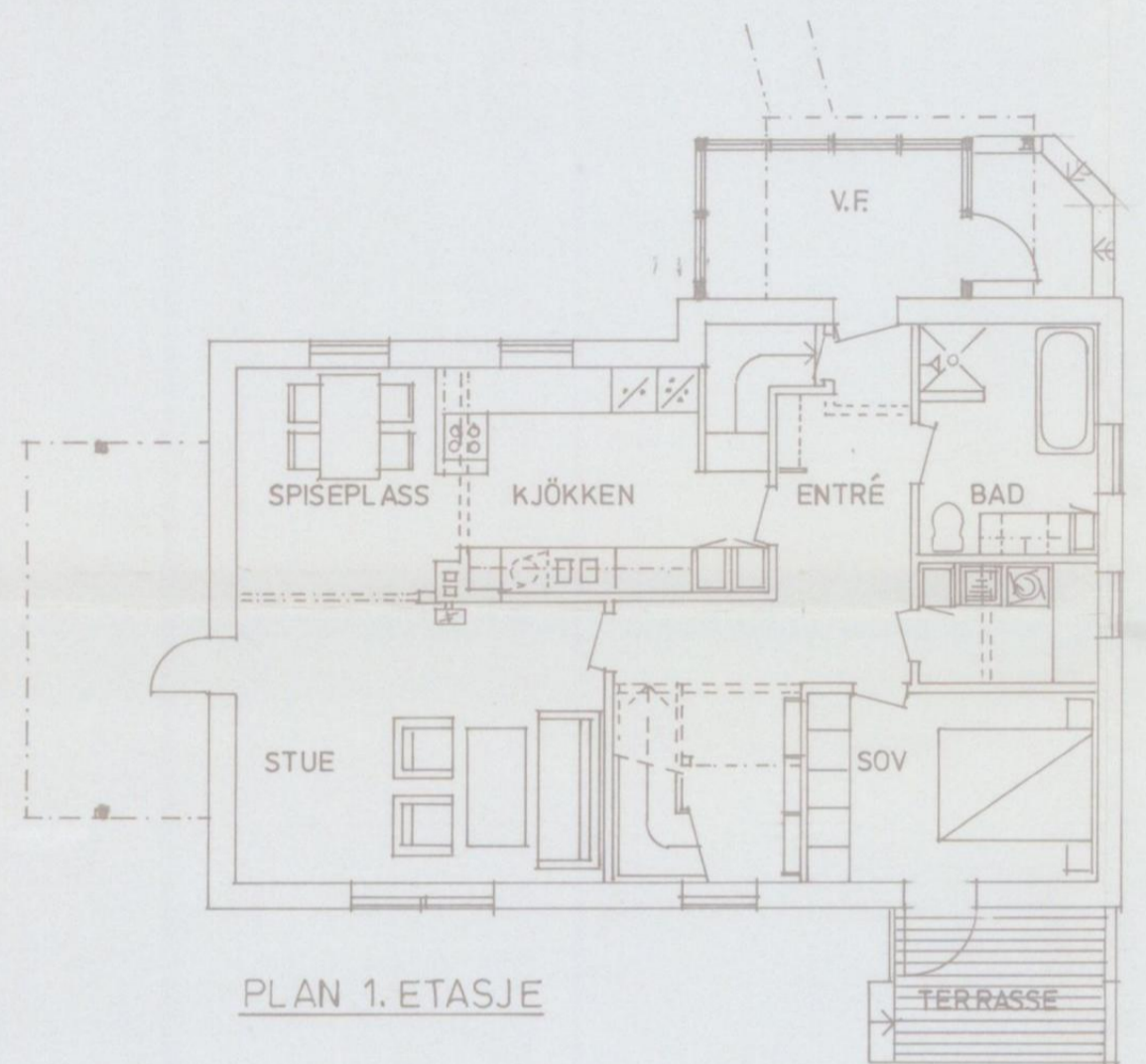

PLAN 1. ETASJE

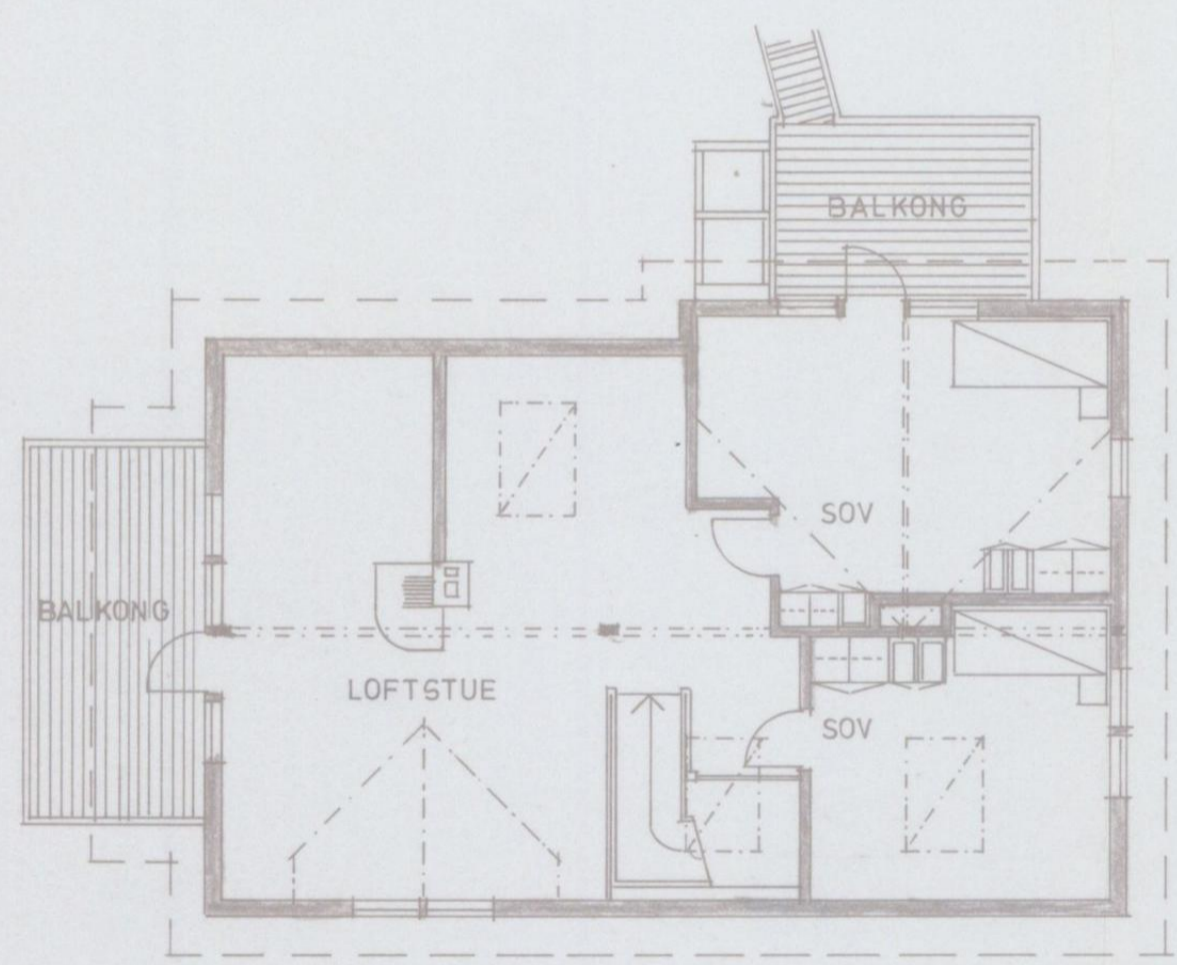

PLAN 2. ETASJE

Tegnforklaring:
 - - - - - vegg rives
 = = = = = eksist. vegg
 = = = = = ny vegg



SÖRÖST

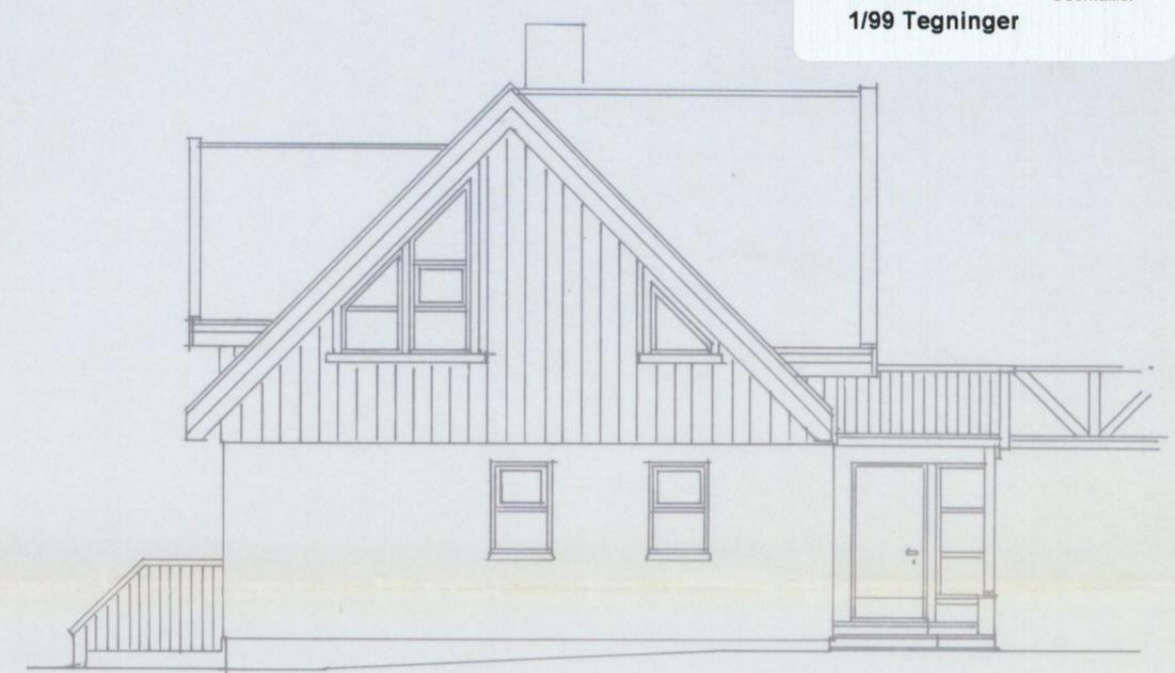

NORDÖST

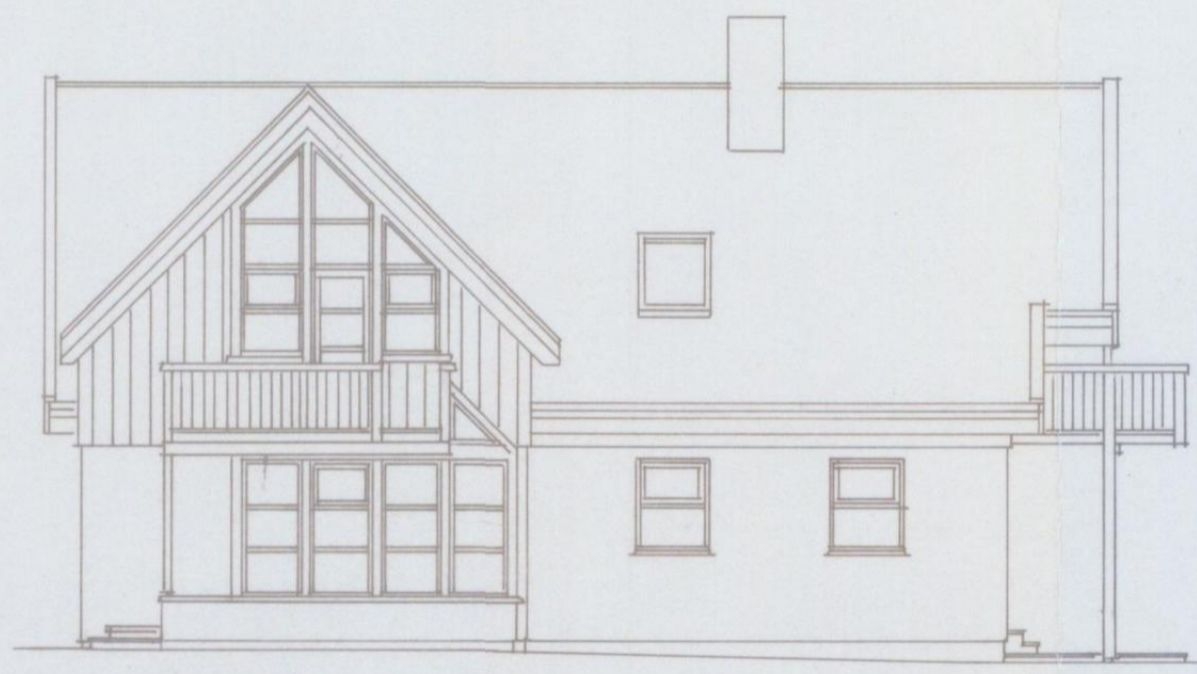

NORDVEST

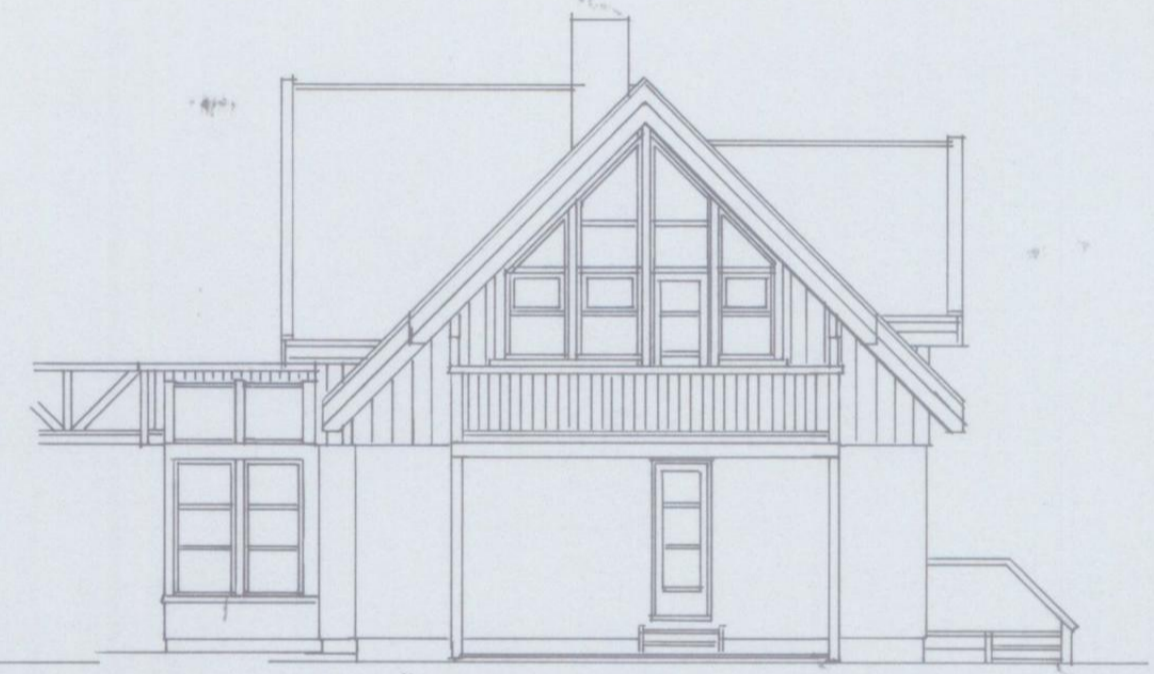

SÖRVEST

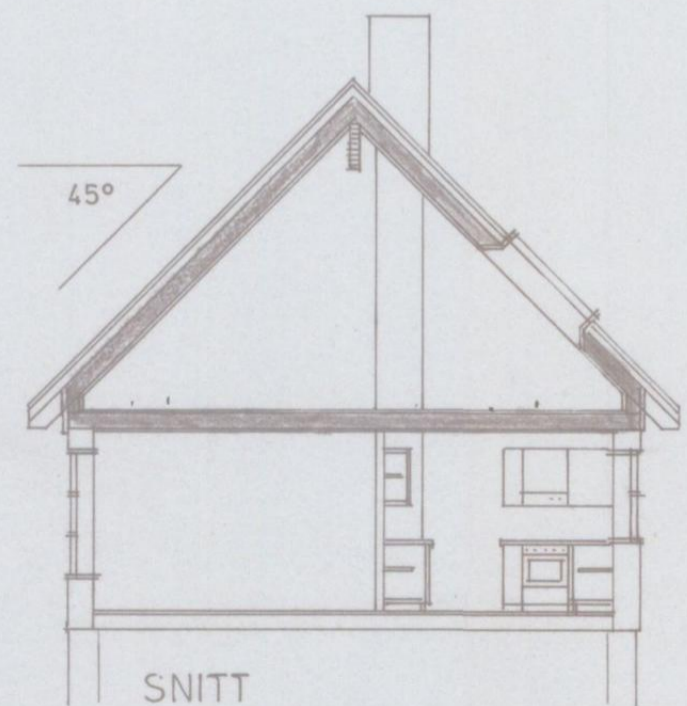

SNITT

Levanger Bygningstid
 Sekt. 2354/91

PROSJEKT	DAG FJÖSNE, BAMBERGV.18, LEVANGER PÅBYGG BOLIG	MÅL	1:100	INNHOOLD	PLANER, SNITT, FASADER
		DATE	21-02-1991		
		SIGN	F.I. Meland	TEGN. NR.	2.234.02
		SAKSBEH.			
	arkitektkontoret hellebust - meland - pettersen as KIRKEGATA 59, 7600 LEVANGER TLF. 076-80 377				

Teigen - Bumbergv. 18 7603 Levanger

E1

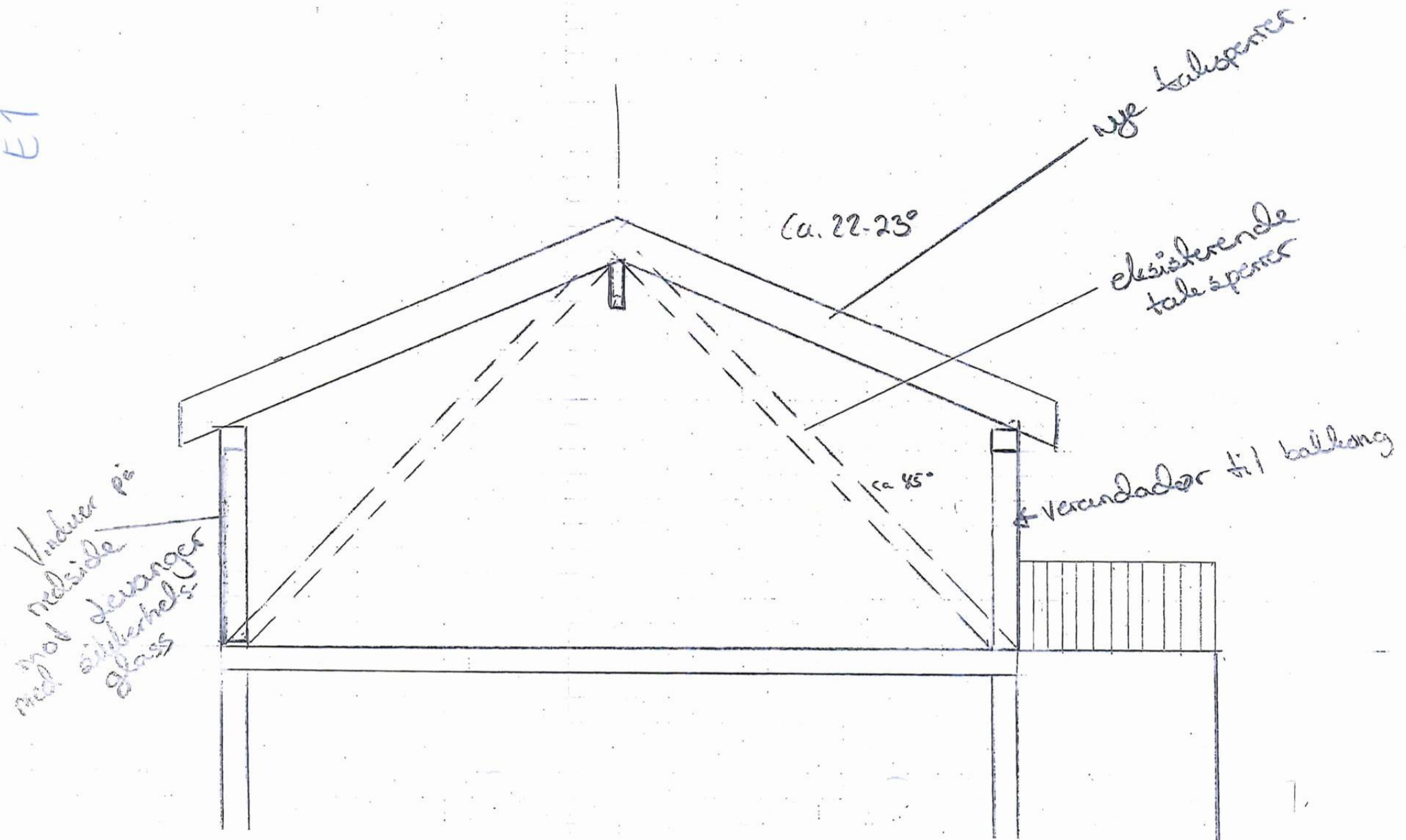

TEIGEN - BAMBERGV. 18 7603 LEVANGER

1. etg.

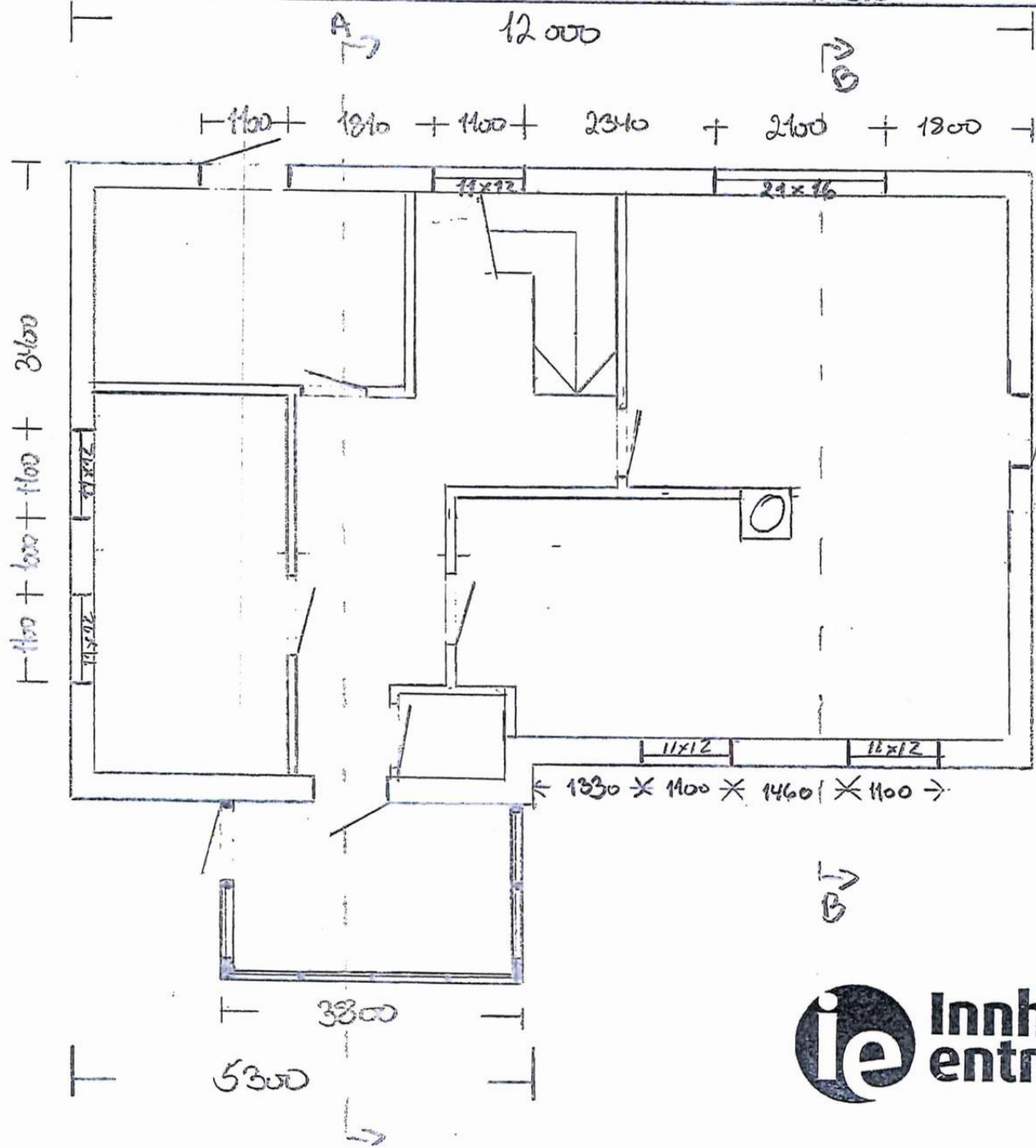

7500

A

2000

500
E2



1:75

TEIGEN - BAMBERGV. 18, 7603 Lewanger

Kasacke nord

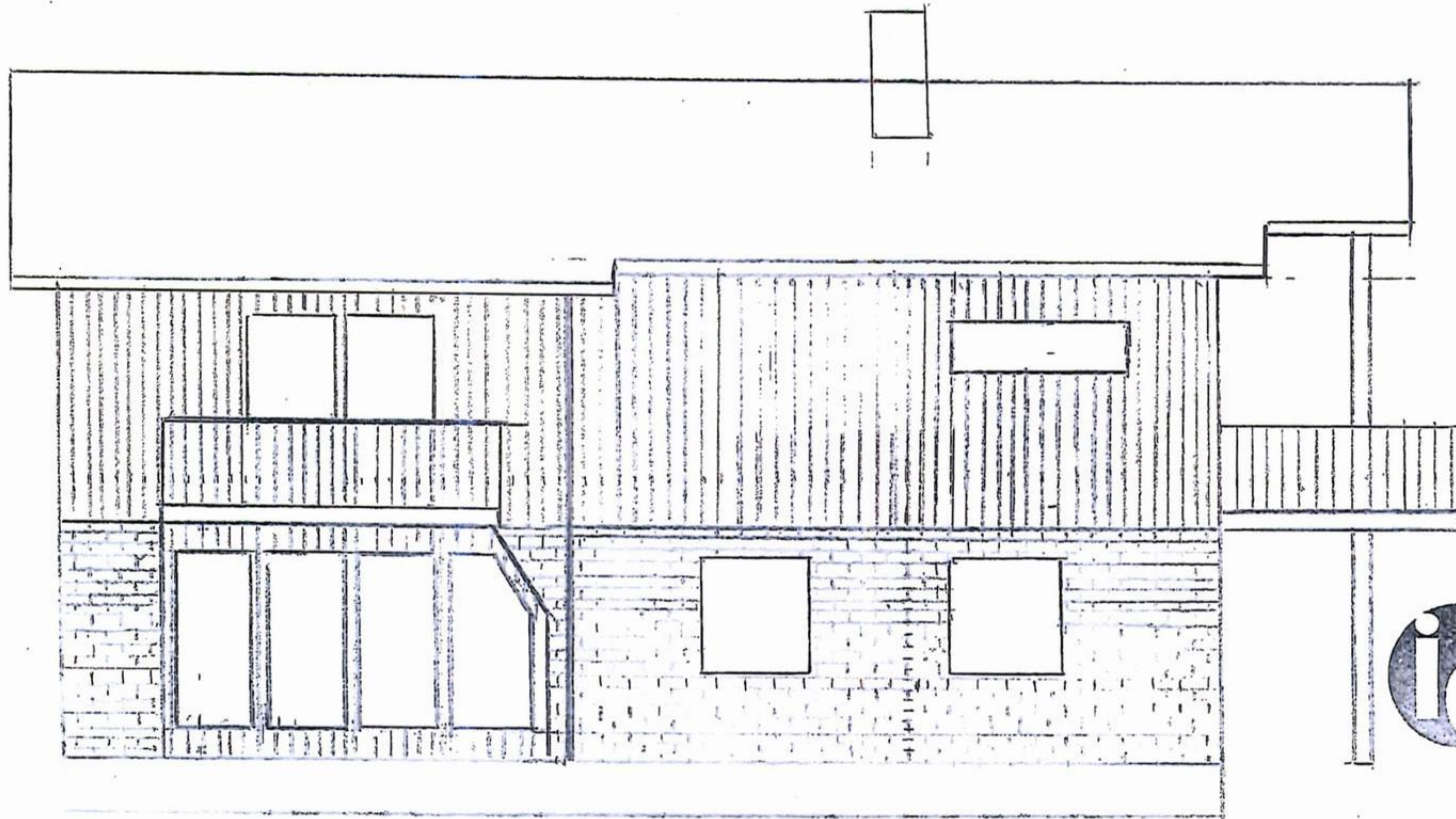

h3
h4

ie Innherred
entreprenør

1:75

Teigen - BAMBERGV. 18, 7603 Levanger

fasade sør

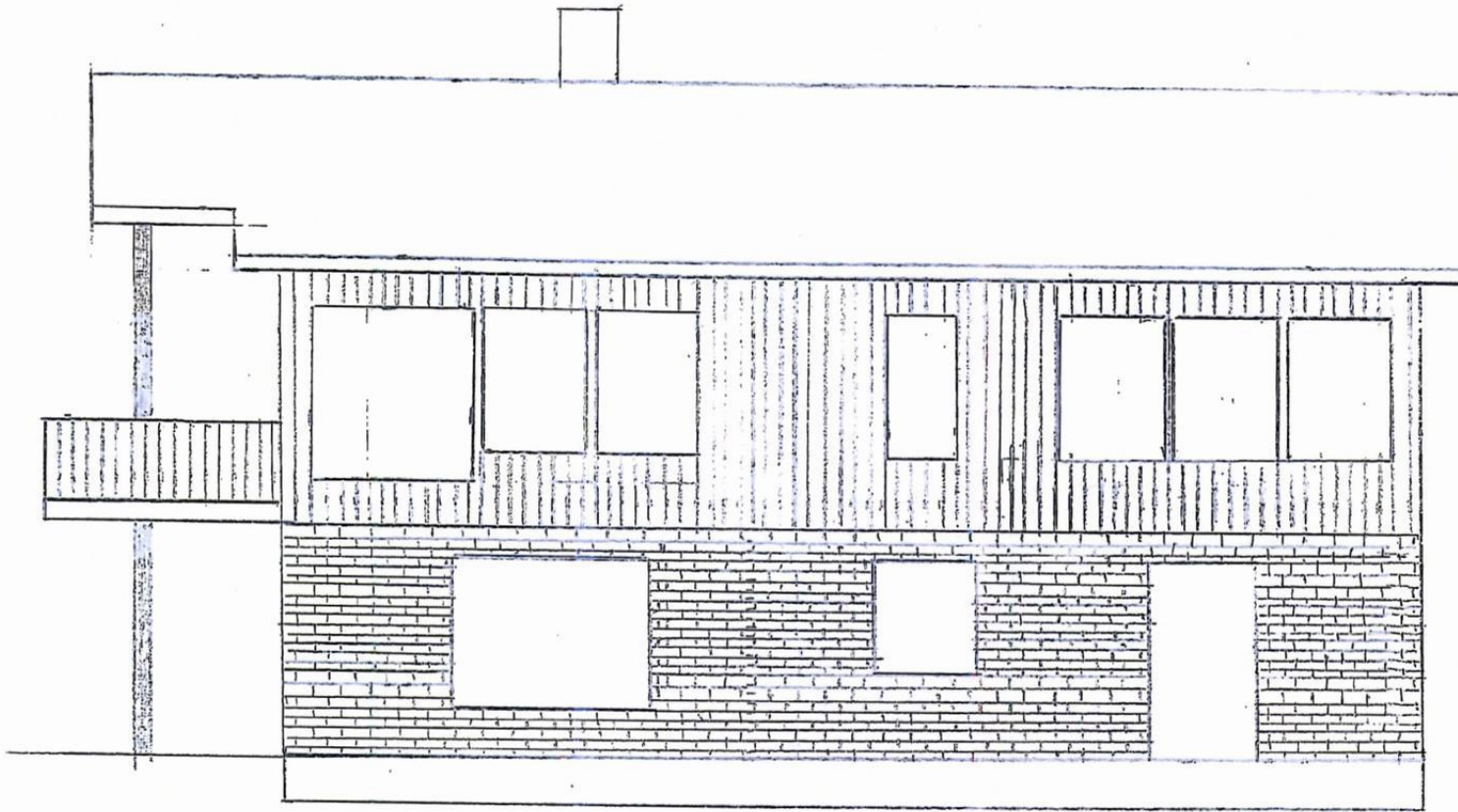

FS

ie Innherred
entreprenør

1075

TEIGEN - BAMBERGV. 18,

Hø3 levanger

fasade vest

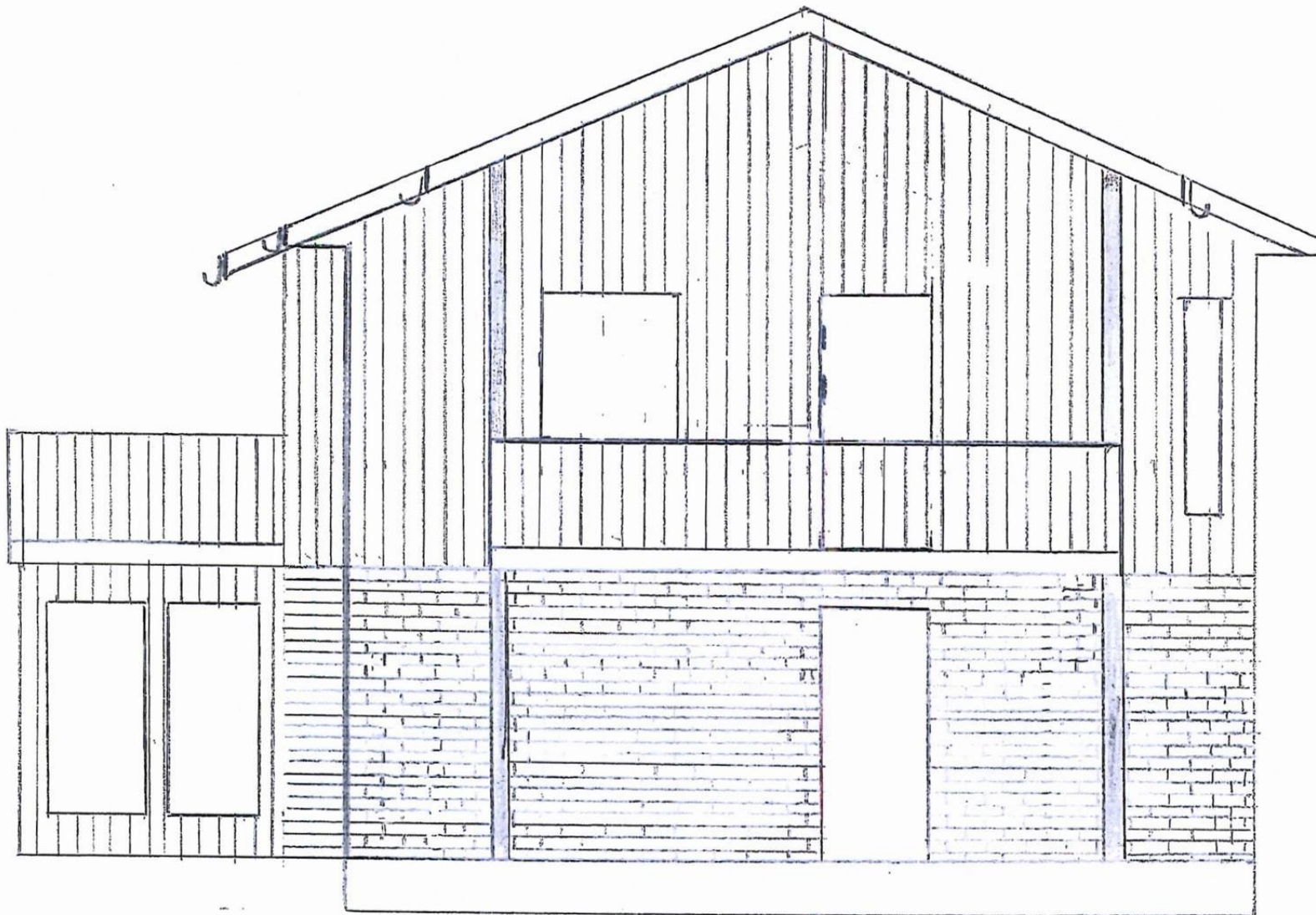

EG

TEIGEN - BAMBERGV. 18 , 7603 Levinger

Kusado øst

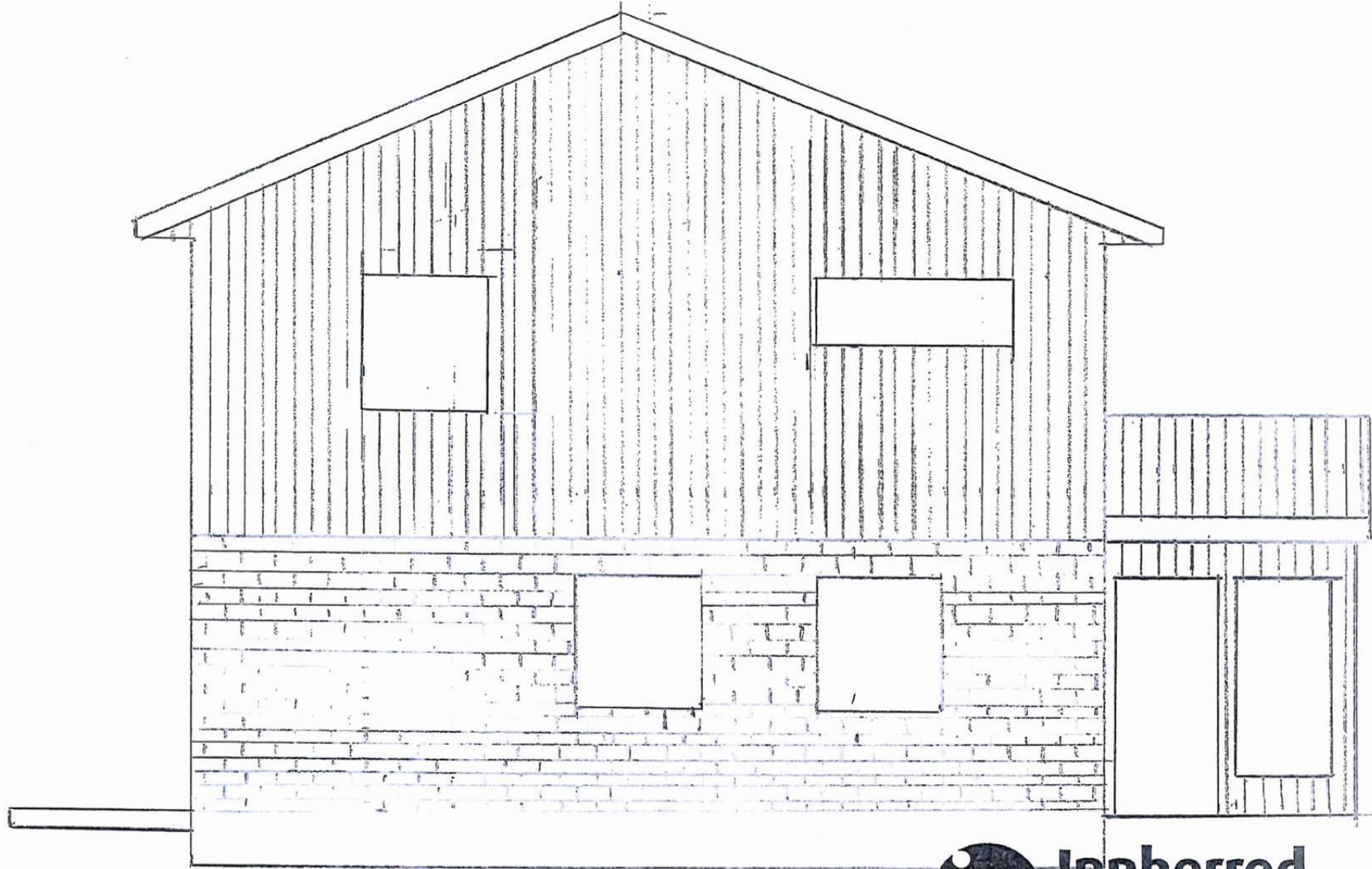

ET

ie Innherred
entreprenør

1:50

TEIGEN - BAMBERGV. 18 ; 7603 Levinger

BB

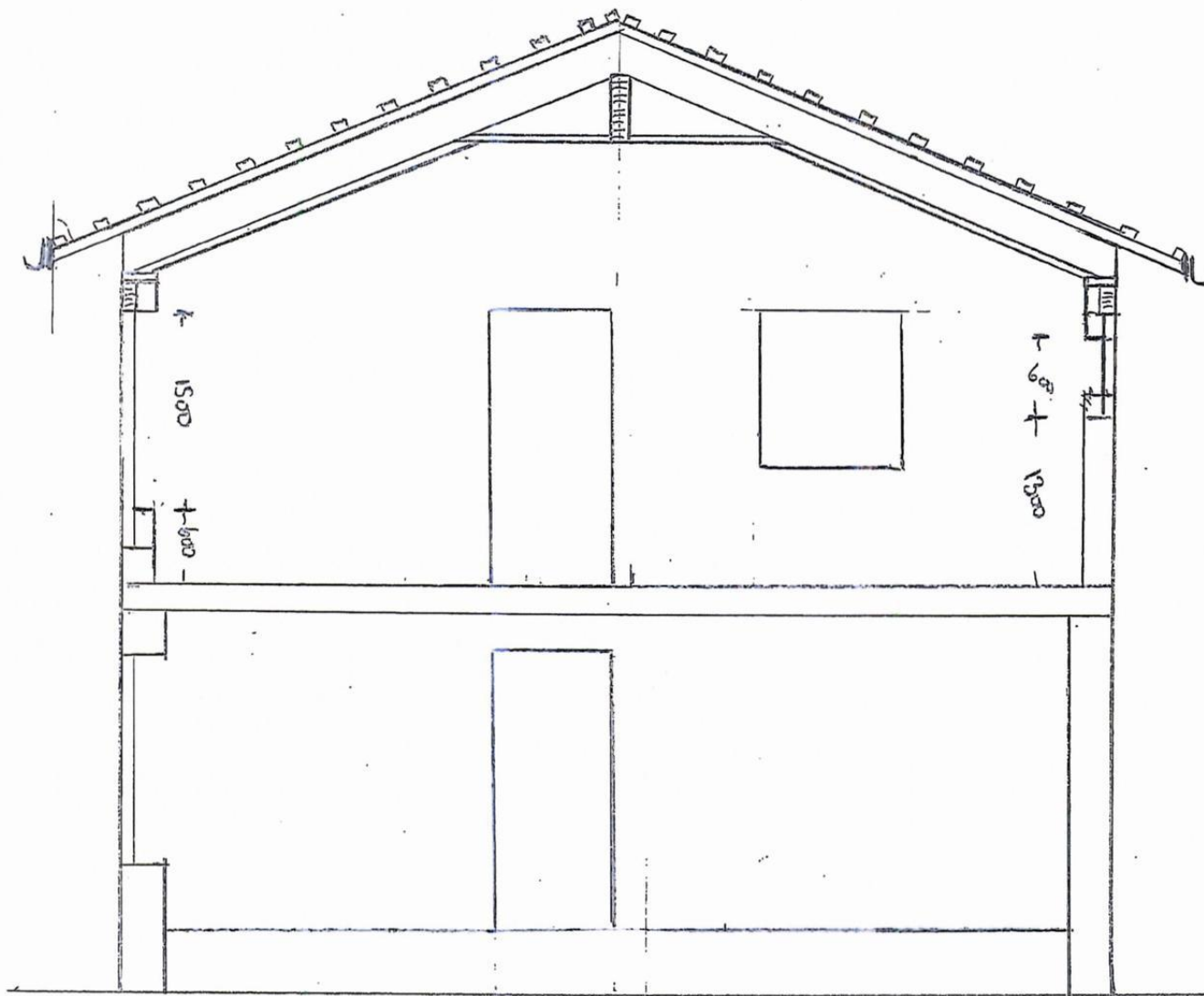

82

ie Innherred
entreprenør

1850

LEIGEN - BAMBERGV. 18, 7603 Leuninger

snitt A-A

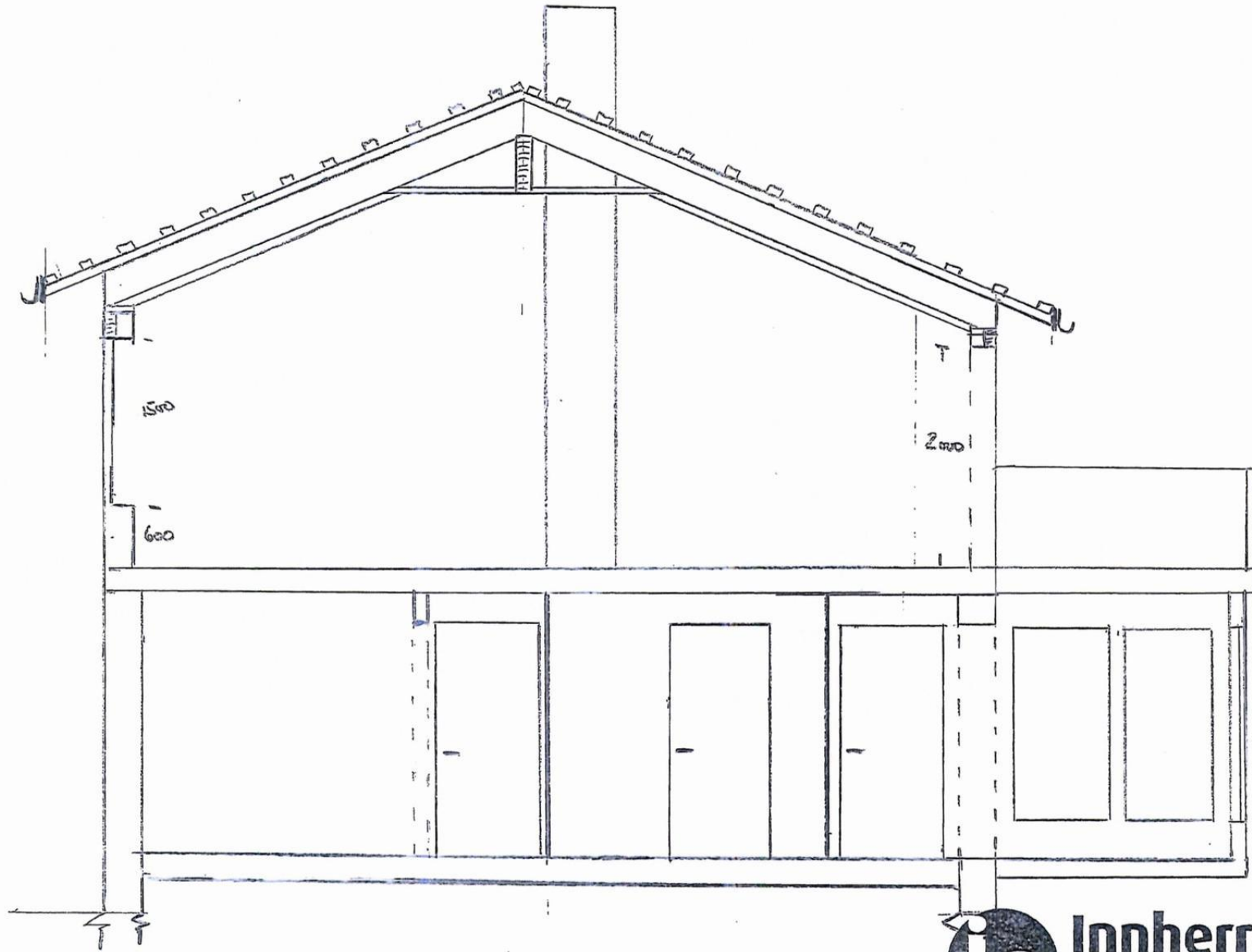

67



Levanger kommune

Adresse: Postboks 130, 7601 LEVANGER

Telefon: 74 05 25 00

Utskriftsdato: 09.04.2026

Planopplysninger

EM §6-7 Oppdragstakerens undersøkelses- og opplysningsplikt

Kilde: Levanger kommune

Kommunenr.	5037	Gårdsnr.	1	Bruksnr.	99	Festenr.		Seksjonsnr.	
Adresse	Bambergvegen 18, 7603 LEVANGER								

Opplysningene omfatter gjeldende planer og pågående planarbeid for eiendommen. Nærmere opplysninger om den enkelte plan med dokumenter, mindre endringer, etc finnes på internett, se lenker under. Oppgitte delarealer viser planinformasjon på eiendommen.

Det tas forbehold om riktigheten eller fullstendigheten av opplysningene i dette dokumentet. Det kan ikke rettes krav som følge av at disse opplysningene benyttes som grunnlag for beslutninger.

Plantyper med treff

- Kommunedelplaner

Plantyper uten treff

- Kommuneplaner
- Kommunedelplaner under arbeid
- Reguleringsplaner under bakken
- Reguleringsplaner under arbeid
- Reguleringsplaner under arbeid i nærheten
- Bebyggelsesplaner over bakken
- Midlertidige forbud
- Kommuneplaner under arbeid
- Reguleringsplaner
- Reguleringsplaner over bakken
- Reguleringsplaner bunn
- Bebyggelsesplaner
- Bebyggelsesplaner under bakken

Kommunedelplaner

Besøk kommunens hjemmeside for mer informasjon.



Id	L2013007
Navn	Levanger sentrum
Plantype	Kommunedelplan
Status	Endelig vedtatt arealplan
Ikrafttredelse	16.10.2019
Bestemmelser	- https://www.arealplaner.no/5037/dokumenter/3760/L2013007-B%2022.pdf
Delarealer	Delareal 972 m ² Arealbruk Boligbebyggelse, Nåværende

Tegnforklaring

Kommuneplan/Kommunedelplan PBL 2008

-  Båndlegginggrense
-  Båndlegging etter lov om kulturminner - nåværende
-  Detaljeringgrense
-  Detaljeringsone-Reguleringsplan skal fortsatt
-  Boligbebyggelse - nåværende
-  Tjenesteyting - nåværende
-  Næringsbebyggelse - nåværende
-  Veg - nåværende
-  Naturområde - nåværende
-  Byggegrense

Felles for kommuneplan PBL 1985 og 2008



-  Planområde
-  Grense for arealformål
-  Gang-/sykkelveg - nåværende

Tegnforklaring













Reguleringsplan/Bebyggelsesplan PBL 1985

-  Område for boliger med tilhørende anlegg
-  Kjøreveg
-  Felles avkjørsel
-  Felles lekeareal for barn
-  Grense for restriksjonsområde
-  Frisiktsone ved veg

Reguleringsplan PBL 2008

-  Sikringsonegrense
-  Støysonegrense
-  Boligbebyggelse - frittliggende småhusbebyggelse
-  Kjøreveg
-  Gatetun
-  Annen veggrunn - grøntareal
-  Sikringsone - Frisikt
-  Støysone - Gul sone iht. T-1442

Felles for reguleringsplan PBL 1985 og 2008

-  Regulerings- og bebyggelsesplanområde
-  Planens begrensning
-  Formålsgrense
-  Regulert tomtegrense
-  Byggegrense
-  Planlagt bebyggelse
-  Bebyggelse som inngår i planen
-  Bebyggelse som forutsettes fjernet
-  Regulert senterlinje
-  Frisiktslinje
-  Regulert kant kjørebane
-  Målelinje/Avstandslinje
-  Avkjørsel
- Abc Påskrift feltnavn
- Abc Påskrift bredde
- Abc Påskrift radius
- Abc Påskrift plantilbehør



Vegstatuskart for eiendom 5037 - 1/99//

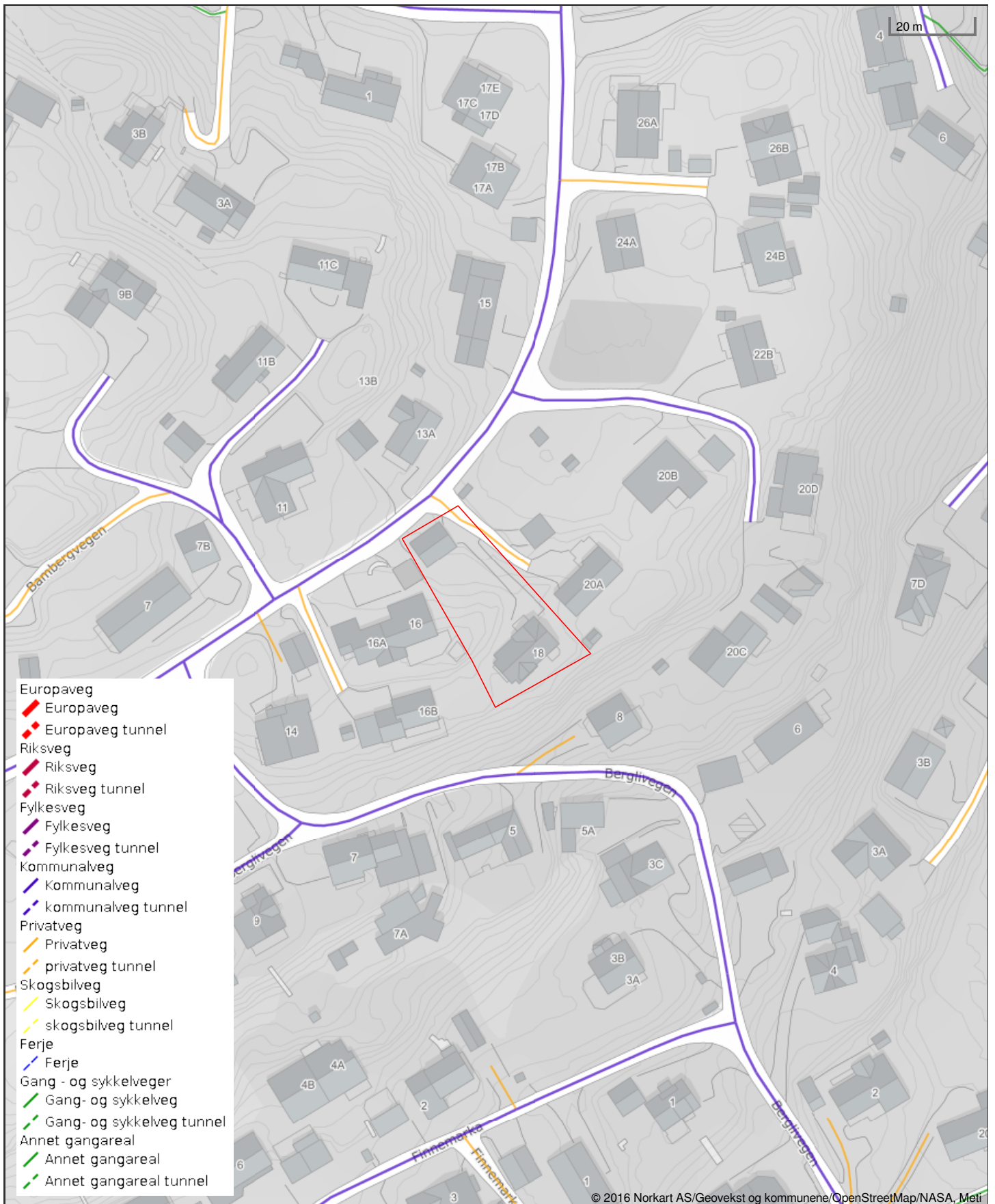

Det tas forbehold om riktigheten eller fullstendigheten av opplysningene i dette dokumentet. Det kan ikke rettes krav som følge av at disse opplysningene benyttes som grunnlag for beslutninger.

Bambergvegen 18

Nabolaget Bamberg - vurdert av 44 lokalkjente

Nabolaget spesielt anbefalt for

- Familier med barn
- Husdyreiere
- Etablerere



Offentlig transport

Domus	15 min	🚶
Linje 604, 635, 680, 741	1.3 km	
Levanger stasjon	16 min	🚶
Linje F7, R70	1.4 km	
Trondheim Værnes	47 min	🚆

Skoler

Nesheim skole (1-7 kl.)	14 min	🚶
397 elever, 25 klasser	1.3 km	
Vårtun Kristne oppvekstsenter (1-10...)	3 min	🚶
145 elever, 12 klasser	2.3 km	
Frol barneskole (1-7 kl.)	6 min	🚶
494 elever, 43 klasser	2.5 km	
Levanger ungdomsskole (8-10 kl.)	5 min	🚶
457 elever, 32 klasser	1.8 km	
Levanger videregående skole	16 min	🚶
1000 elever, 60 klasser	1.5 km	
Verdal videregående skole	21 min	🚶
550 elever	14.3 km	

Ladepunkt for el-bil

Sjøgata 23	15 min	🚶
------------	--------	---



Opplevd trygghet
Veldig trygt 81/100



Kvalitet på skolene
Veldig bra 77/100



Naboskapet
Godt vennskap 66/100

Aldersfordeling

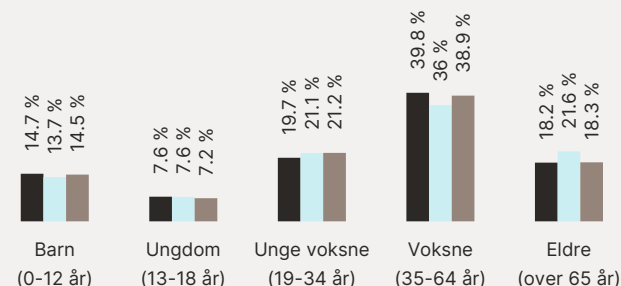

Område	Personer	Husholdninger
Bamberg	931	453
Levanger	10 384	5 388
Norge	5 425 412	2 654 586



Barnehager

Staup barnehage (1-5 år)	8 min	🚶
45 barn	0.6 km	
Nesset idrettsbarnehage (1-5 år)	9 min	🚶
84 barn	0.8 km	
Espira Gjemble barnehage (1-5 år)	16 min	🚶
80 barn	1.4 km	

Dagligvare

Bunnpris Levangerneset	5 min	🚶
Coop Prix Levangerneset	6 min	🚶
PostNord	0.5 km	

Primære transportmidler





-  1. Egen bil
-  2. Sykkel

 Kvalitet på barnehagene
Veldig bra 87/100

 Støynivået
Lite støynivå 87/100

 Turmulighetene
Nærhet til skog og mark 86/100

Sport

-  Bamberg aktivitetsanlegg 8 min 
Ballspill 0.7 km
-  Staup gressbane 10 min 
Fotball 0.8 km
-  EVO Levanger 15 min 
-  Care Treningssenter Levanger 16 min 

Boligmasse

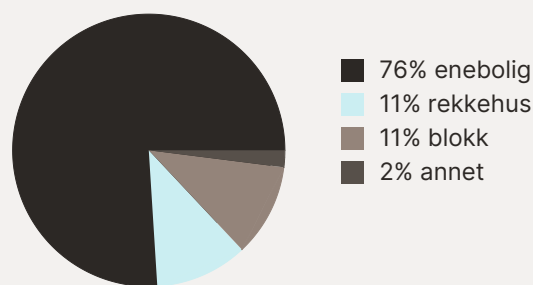





«Det er et veletablert boområde, der alle kjenner alle, og hvor nyinnflyttede blir godt tatt i mot. Vi naboene hjelper hverandre.»

Sitat fra en lokalkjent



Varer/Tjenester

-  Magnetet 6 min 
-  Vitusapotek Levanger 14 min 

Aldersfordeling barn (0-18 år)

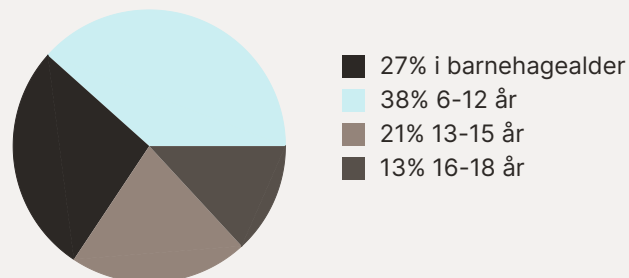

Familiesammensetning

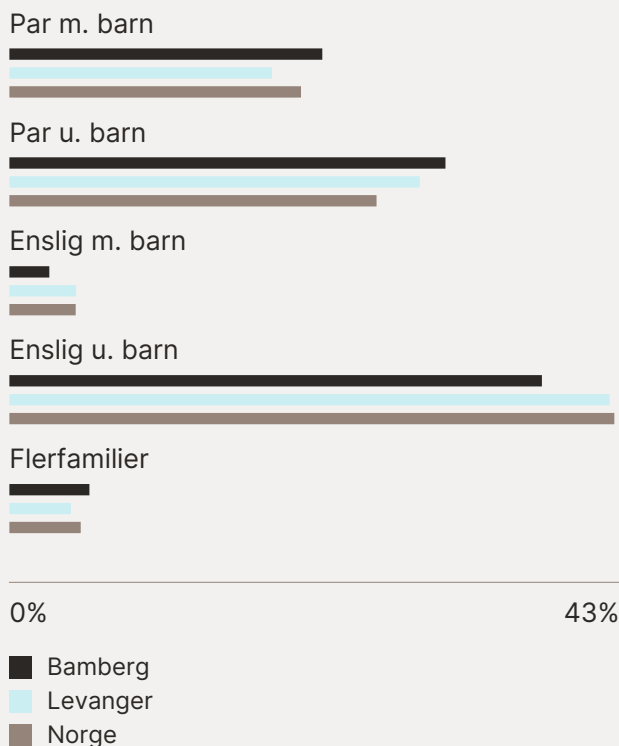

Sivilstand

		Norge
Gift	32%	33%
Ikke gift	55%	54%
Separert	10%	9%
Enke/Enkemann	4%	4%

