

Klakkenveien 10

Innhold

5

Velkommen til Klakkenveien 10

6

Nøkkelinformasjon

24

Eiendommen

32

Tekniske dokumenter



Velkommen til Klakkenveien 10!

Velkommen til

Klakkenveien 10



Garasje

Klakkenveien 10

Prisantydning	3 600 000
Omkostninger	91 090
Totalpris	3 691 090

Bruksareal	231 m ²
BRA-i	145 m ²
BRA-e	86 m ²
TBA	70 m ²
Soverom	3
Boligtype	Enebolig
Eieform	Eier
Tomteareal	1 036 m ²
Byggeår	1917





Kontakt vår megler

Nylander &Partners, Fosen



Aleksander Buvarp

Eiendomsmegler

971 48 336

aleksander.buvarp@nylanderpartners.no

**& NYLANDER
PARTNERS**

Postboks 40, 7129 Brekstad



Plantegning 1.etg



Stue



Stue



Stue



Stue



Kjøkken



Kjøkken



Kjøkken med utgang til terrasse



Terrasse



Terrasse



Terrasse



Terrasse



Terrasse



Bad



Bad



Bad



Vaskerom med egen utgang ut



Entré



Plantegning 2.etg



Loftstue



Loftstue



Hovedsoverom



Stue



Gang



Soverom II



Soverom III



Bod



Garasje



Hems over garasjen



Fasade



2. Etasje



1. Etasje



Kjeller

Plantegningen er en ikke målbar illustrasjon og avvik kan forekomme.

Eiendommen

Om boligen

Arealer

Totalt bruksareal: 231,0 m²

- BRA-i: 145,0 m²
- BRA-e: 86,0 m²

I tillegg kommer TBA (terrasse-/balkongareal): 70,0 m²

BRA-i: Internt bruksareal. BRA-e: Eksternt bruksareal. GUA: Gulvareal. ALH: Areal med lav himlingshøyde.

Se vedlagte tilstandsrapport for nærmere beskrivelse av arealene. Arealene er oppmålt av bygningssakkyndig og ikke kontrollert/oppmålt av eiendomsmegler. Arealene er oppgitt iht NS 3940 Areal- og volumberegninger av bygninger.

Beskrivelse

Velkommen til Klakkenveien 10!

Flott og innholdsrik eiendom med gangavstand til sentrum. Her har du nydelig utsikt og gode solforhold. Kort spasertur ned til Europris og til det nye kjøpesenteret Alti som åpner påsken 2027. Eiendommen inneholder følgende:

- 1.etg: Entré, gang, stue, kjøkken, bad og vaskerom.
- 2.etg: Gang, 3 soverom og bod.

På tomten står det en stor dobbelgarasje med hems som gir rikelig med lagringsplass. Pent opparbeidet uteområdet hvor barna kan leke seg.

I Bjugn finner du skoler, barnehager, offentlig administrasjon og andre typer servicetilbud. Det ligger i dag to topp moderne barnehager i Bjugn, samt Botngård skole med klassetrinnene 1. til 10. klasse.

Her har man har et godt og variert tilbud innen varehandel og man finner stort sett det man trenger. Ellers er det kort vei til Brekstad, kun 13 km. Her ligger blant annet Ørland Hovedflystasjon. Det er organisert busstransport til Brekstad.

Velkommen til en hyggelig visning med Nylander & Partners!

Beliggenhet

I Bjugn finner du skoler, barnehager, offentlig administrasjon og andre typer servicetilbud. Det ligger i dag to topp moderne barnehager i Bjugn, samt Botngård skole med klassetrinnene 1. til 10. klasse. Fosen Videregående skole finner du også her, som nylig har fått egen flyfaglinje.

Fosenhallen er en moderne ishall med fullskala skøytebane. Curlingbane og ishockeybane som også kan benyttes til kunsthopp. Det er også anlagt en kunstgressbane i midten hvor man kan spille fotball hele året.

Vegg i vegg med Fosenhallen har man Bjugnhallen som har et godt fritidstilbud innenfor ballidrett. Her ligger også Bjugn Svømmehall hvor badevannet holder behagelige 32 grader C. På gressbanen utenfor kan man spille fotball i sommerhalvåret.

Bjugn har en voksende sentrumskerne i tillegg til flott og variert natur med bl.a. 40 fiskevann, Bjugnfjorden, fjell og vidder lett tilgjengelig. Lysøysund, Oksvoll og områdene langs Bjugnfjorden er attraktive områder for aktivt sjø- og friluftsliv i sommerhalvåret. Gjølga, Litj-Gjølga og Tjønntua med servering, ski- og lysløyper er populære utfartsområder i vinterhalvåret. Bjugn byr i tillegg på en rik historie, og det er lagt ned mye tid og ressurser i å ivareta denne historien. Bl.a. finnes Møllnargården Bygdatun med naust, kvennhus og flere gamle bygninger fra forrige århundre.

Her har man har et godt og variert tilbud innen varehandel og man finner stort sett det man trenger. Ellers er det kort vei til Brekstad, kun 13 km. Her ligger blant annet Ørland Hovedflystasjon. Det er organisert busstransport til Brekstad. Se AtBs hjemmesider for ruteopplysninger: www.atb.no. Og man kommer seg lett inn til Trondheim via Kystekspresen med sine hyppige avganger til og fra Trondheim på hverdager fra Brekstad havn. Båten har trådløs internett og strømtilgang som gjør det mulig å pendle til og fra Trondheim. Se AtBs hjemmeside for mer informasjon: www.atb.no. Det er også daglige flyavganger fra Brekstad lufthavn til Oslo.

Innhold

Boligen inneholder:

1. etasje: Entre, stue, kjøkken, bad, bod og vaskerom
2. etasje: Gang, stue, 3stk soverom og kontor/bod. Kjeller

Adkomst

Se vedlagt nabolagsprofil for kart og oversikt over adkomst. Det vil bli skiltet med &Partners-skilt ved fellesvisning.

Parkering

Parkering i garasje og på egen tomt.

Diverse

Megler har kontrollert dagens planløsning mot godkjente bygningstegninger for tilbygg.

Det bemerkes følgende avvik som ikke er søknadspliktige:

- Dagens entre er betegnet som stue i byggetegningene.

Det bemerkes følgende avvik som er søknadspliktige:

- Deler av vaskerommet er i byggetegningene godkjent som hall/vindfang (vf).
- Fasaden er senere endret, og hall/vindfang er fjernet.
- Hovedsoverommet er i byggetegningene godkjent som soverom med tilhørende kott.
- Rommet betegnet som «rom» er godkjent som soverom i byggetegningene.
- Deler av gangen var opprinnelig en del av et soverom.
- Terrassen er i dag mindre enn på byggetegningene.

Det er ikke søkt om bruksendring for overnevnte tiltak. Etter dagens byggeforskrifter er bruksendring søknadspliktig. Kjøper påtar seg risikoen for både fremtidig bruk og eventuelle pålegg relatert til dette, herunder risikoen for om bruken lar seg godkjenne, og alle kostnader forbundet med dette.

Selgers egenerklæringsskjema

Selger har kommentert på følgende spørsmål i egenerklæringsskjema som er en del av salgsoppgaven:

2| Kjenner du til om det er utført arbeid på våtrom? Byttet baderomsplater Mai 2026.

16| Kjenner du til om det er utført arbeid på terrasser/fasade/vinduer? Plating på fremside oppført 2017.Rekkverk oppført 2017.

17| Kjenner du til om det er problemer med drenering/fuktinnsig/øvrig fukt eller fuktmerker i underetasje/kjeller/krypkjeller? Manglende fuktsperre i gulv, fører til minimal oppdrift av fuktighet.

22| Kjenner du til om det har vært utført arbeider på el-anlegget? Lagt strøm til garasje av elektriker.

31| Kjenner du til andre endringer, som tilbygg, garasje, terrasse/balkong/veranda, bruksendring, fasadeendringer? Garasje oppført i 2022.

Se hele egenerklæringen fra selger som vedlegg i salgsoppgave.

Tilstandsgrader (TG2/TG3/TG IU) fra tilstandsrapport OPPSUMMERING TILSTANDSRAPPORT

Tilstandsgrad (TG) tilsier hvilken tilstand objektet har i forhold til et definert referansenivå. For nærmere forklaring av tilstandsgrader se i tilstandsrapporten.

Her kommer en oppsummering av TG i tilstandsrapporten:

TG 0: 1

TG 1: 6

TG 2: 11

TG 3: 4

TG IU:1

Følgende forhold har fått tilstandsgrad 3:

Drenering

- Det ble avdekket tilsig av vann i kjeller.

Bad 1.etasje - Totalvurdering av overflater

- Fuktskader i takpanel og taklister i dusjsone. Tiltak er påregnelig. Utskifting av takpanel må påregnes. Det er uheldig løsning i himling med spot/lyspunkt i dusjsone.

Pipe

- Det er teglsteinspipe fra byggeår i boligen. Selger har revet pipe over tak, da det var fyringsforbud i pipe og det ble påvist lekkasje rundt pipe. Det er anbefalt å rive pipe til grunnen og montere ny.

Vaskerom 1.etasje

- Det registreres løse panelplater i himling. Det registreres fuktskader i nedre del av panelplater inne på vaskerommet. Det er manglende avtrekk fra rommet.

Følgende forhold har fått tilstandsgrad 2:

Grunnmur / fundamenter

- Fundamenteringen er ikke vurdert da den ligger under bakkenivå. Det registreres at fundamenter er undervasket. Det bør utføres tiltak med påstøp av fundamenter rundt tilbygg.

Radonsikring

- Det er ikke utført måling av radon i boligen. Det er ikke etablert radonsperre i boligen, eller det mangler dokumentasjon av fagmessig utførelse av denne.

Yttervegger / fasader

- Det registreres noe soltørking i form av sprekker på enkelte bord og behov for vedlikehold og utskifting

av skadde bord må påregnes. Det registreres at det er benyttet spiker/skruer utvendig som har begynt å ruste.

Vinduer / dører

- Det ble ikke registrert noen punkterte vindusglass under befaringsdagen. Det bemerkes at vinduer på soverom ikke tilfredsstillt kravet til rømning. å ha tilsvarende effektiv åpning.

Balkong / terrasse

- Rekkverket er for lavt i forhold til dagens krav til rekkverkshøyder. Konstruksjonen er værslitt og vil ha behov for vedlikehold. Det er observert på befaringen bruk av impregnerte materialer. Det ble ikke avdekket vesentlige skader eller avvik utover normal slitasje.

Etasjeskiller/gulv på grunn

- Bjelkelaget er fra opprinnelig byggeår og et avvik utover dagens normer må påregnes. Det er ikke registrert forhold som tyder på svekkelser i konstruksjonen. På loftstue ser man "kantet" gulvspon gjennom gulvbelegg. Det er tydelig at gulvbelegg er lagt på fuktskadet gulvbord. Det registreres skjevheter i bjelkelag/etasjeskillere fra byggeår.

Trapp

- Det bemerkes at rekkverkhøyde og lysåpninger på trappen ikke oppfyller dagens krav. Åpninger i rekkverk og trapp anbefales ikke og overstige 10 cm, dette med bakgrunn i sikkerhet vedrørende barns bruk av trapp.

Øvrige rom

- Øvrige rom som stue, gang og soverom er besiktiget uten vesentlige avvik av det man kan forvente av alder og normal bruksslitasje. Manglende ventilasjon på soverom. Soverom på loft mangler godkjente rømningsveier.

Kjøkken

- Kjøkkenet vurderes å være i bruksmessig god stand med normal bruksslitasje. Fuktskader i front/skapdør ved oppvaskmaskin. Frysenskap er defekt. Det bemerkes at automatisk vannstopper og komfyrvakt ikke er etablert.

Frittstående garasje

- Garasje er ikke ferdigstilt utvendig.

Følgende forhold har fått tilstandsgrad IU:

Krypkjeller

- Det er ikke tilgang til kryprom under bolig.

TAKSTMANN KOMMENTAR TIL LOVLIGHET, AREALOPPMÅLING OG ROMBENEVNELSE:

Dagens planløsning er kontrollert opp mot byggetegninger mottatt fra kommunen. Følgende avvik/ endringer er funnet:- Loft: sov 1. og kott på byggemeldingstegninger er sammenbygget til ett rom.- 1.etasje: planløsning stemmer ikke med dagens rominndeling. Tilbygg ved "hall" på byggemeldingstegninger eksisterer ikke i dagens planløsning.

Vinduer i oppholdsrom/soverom er for lite.

Rømningsvindu må ha høyde minimum 0,6 m og bredde minimum 0,5 m. Summen av høyde og bredde må være minimum 1,5m Svingvinduer med dreieakse, må ha tilsvarende effektiv åpning. Romhøyden i soverom på loft er lavere enn 2,0m. Dette gjør at rommet ikke er godkjent som rom for varig opphold. Rommets takhøyde er over 1,9m med en bredde over 0,6m som gjør rommet likevel måleverdig. Ved bruksendring der et rom går fra å være tilleggsdel til del av hoveddel i eksisterende boenhet må takhøyden være på minimum 2,20 meter.

Ble oppføring av boligen omsøkt før 1. juli 2011 er kravet minimum 2,00 meter. Dette følger av TEK17 § 12-7 (3). Rommene på loft/2.etasje er godkjent i kommunen sine arkiver, da disse er byggemeldt i 2005.

Vinduer på soverom i 2.etasje/loft tilfredsstillt ikke krav for tilstrekkelig dagslys på rommene.

Arealopplysninger:

Arealangivelser er hentet fra tilstandsrapport utarbeidet av fagkyndig. Arealer er oppgitt i henhold til gjeldende bransjestandard. Kjøper oppfordres til å sette seg grundig inn i tilstandsrapporten, herunder arealdefinisjoner og målemetode.

Byggemåte

Enebolig på to plan, med kjeller, oppført i trekonstruksjon av tømmer og bindingsverk av tre over støpt ringmur og støpt gulv i tilbygget. Stående kledning av trepanel, saltaksform teknet med decra takplater. Vinduer er gjennomgående i tre med 2-lags glass.

Tomt

Denne tomten er eiet.
1036,00 kvm.

Ferdigattest/brukstillatelse

Det foreligger ikke ferdigattest eller midlertidig brukstillatelse iflg. kommunen. I henhold til plan- og bygningsloven § 21-10 (5) utstedes det ikke lengre ferdigattest for tiltak det er søkt om før 1/1-98.

Dette innebærer at byggverkene lovlig kan brukes og omsettes uten at det foreligger ferdigattest. Det betyr imidlertid ikke at ulovlige bygde tiltak blir

lovlige.

Det foreligger tegninger for tilbygg datert:
23.05.2005

Det foreligger tegninger for tjenestebolig uten dato.

Ferdigattest datert 28.09.2022.

Ferdigattest gjelder for dobbeltgarasje.

Adgang til utleie

Det er ikke kjent at det foreligger offentligrettslige regler som er til hinder for at hele eiendommen leies ut. Ved utleie av hele boligen gjør vi oppmerksom på eventuell skatt av leieinntekter, og mulig gevinstbeskatning ved et senere salg.

Oppvarming / energiforbruk

Boligen er oppvarmet med elektrisk via panelovner og varmekabler i enkelte rom. Varmepumpe på kjøkken fra 2025 og loftstue fra 2009.

Energikarakter: E

Energiforbruk foregående år var kwh.

Energiforbruket er opplyst av selger og vil variere fra husstand til husstand.

Økonomi

Beregnet totalpris

Prisantydning kr 3 600 000,-

I tillegg til prisantydning, påløper følgende omkostninger:

90 000,00,- (Dokumentavgift)

545,00,- (Tinglysing skjøte)

545,00,- (Tinglysing pantedok. pr. stk)

16 500,00,- (HELP Boligkjøperforsikring)

2 800,00,- (HELP Boligkjøperforsikring + Advokatforsikring for Boligeiere)

3 710 390,- Totalpris inkl. omkostninger

Det ovenstående forutsetter at eiendommen selges til prisantydning og at det kun tinglyses ett pantedokument. Det tas forbehold om endringer i offentlige gebyr.

Kommunale avgifter

Kr. 19 115,- for 2026.

De kommunale avgiftene fordeles på følgende poster:

- Vann: kr. 6754,-
- Avløp: kr. 5528,-

Renovasjon håndteres av Fosen Renovasjon IKS.

Gebyr renovasjon for 2026 kr. 6 833,- pr. år.

Det faktureres 4 ganger pr. år

Formuesverdi

Primær formuesverdi kr. 587 487,00.

Sekundær formuesverdi kr. 2 349 947,00.

Gjeldende for ligningsåret 2024.

Oppgitt formuesverdi er basert på siste tilgjengelige fastsatte formuesverdi fra Skatteetaten. Årstall angir hvilket ligningsår verdien er knyttet til, og endelig formuesverdi kan avvike. Formuesverdien avhenger blant annet av om boligen benyttes som primær- eller sekundærbolig. Primærbolig verdsettes normalt til en lavere andel av beregnet markedsverdi (om lag 25 %). For primærbolig kan verdsettelsen variere avhengig av boligens verdi og gjeldende regelverk. Sekundærbolig verdsettes til en høyere andel (inntil 100 %). Det er vedtatt endringer i beregningsmodellen for formuesverdi fra skatteåret 2026, og endelig formuesverdi kan bli høyere enn oppgitt.

Offentlige forhold

Regulering

Eiendommen ligger i et område uten reguleringsplan, og det er da kommuneplanens arealdel med dens bestemmelser som gjelder for området. Dette kan bety at det ikke er tillatt å gjenoppbygge bygninger etter total skade.

Eiendommen ligger i et område som iht. kommuneplanen arealdel er avsatt til boligbebyggelse.

Eiendommen grenser til område avsatt til LNFR.

Plankart med reguleringsbestemmelser følger vedlagt i salgsoppgaven. Interessenter oppfordres til å gjøre seg kjent med disse.

Vei, vann og avløp

Eiendommen er tilknyttet offentlig vann og avløp via private stikkanlegg.

Privat adkomst er ikke sikret avtale/skriftlig avtale. Det er uklart hvorvidt alle godkjenninger foreligger. Dagens adkomst er derfor beskrevet etter dagens situasjon.

Megler anbefaler at kjøper får etablert ev. formalisert en avtale rundt dette med grunneier. Kjøper påtar seg risikoen for fremtidig bruk, herunder om en

avtale lar seg opprette, og alle kostnader forbundet med dette.

Rettigheter og heftelser

Eiendommen overdras fri for pengeheftelser. Kommunen har lovbestemt legalpant i eiendommen som sikkerhet for betaling av kommunale gebyr.

For servitutter eldre enn fradelingsdato og eventuelle arealoppføringer som kan ha betydning for denne matrikkelenheten vises det til avgivereiendommen. Slike dokumenter er normalt ikke innhentet i forbindelse med salget.

Diverse

Løsøre og tilbehør

Følgende tilbehør medfølger handelen:
2 stk frysenskap.

I salgsoppgaven finner du NEF sin standardliste «Oversikt over løsøre og tilbehør». Listen gjelder med mindre annet er særskilt oppgitt i salgsoppgaven. Dersom noe som står på listen ikke finnes på eiendommen, følger det heller ikke med. Med mindre annet er opplyst, medfølger integrerte hvitevarer på kjøkken. Alt løsøre og utstyr som medfølger overdras uten garantier, utover eventuell gjenværende leverandørgaranti. Kjøper må påregne at det kan være hull og merker etter innredning eller utstyr som ikke følger med.

Om salgsoppgaven

Salgsoppgaven er basert på selgers opplysninger gitt til bygnings sakkyndig, eiendomsmegler og opplysninger innhentet fra kommunen, evt. forretningsfører og andre tilgjengelige kilder. Interessenter oppfordres til å undersøke eiendommen godt, gjerne sammen med sakkyndig, og til å lese gjennom fullstendig salgsoppgave med vedlegg før bud inngis. Det er ikke kontrollert om tomtegrensene stemmer med de grenser/gjerde som fysisk er satt. Det kan være avvik fra dagens rombruk/rombenevnelse i forhold til det opprinnelige byggemeldte/godkjente. Salgsoppgaven er lest og godkjent av selger.

Boligselgerforsikring

Selger har tegnet boligselgerforsikring. Forsikringen dekker selgers ansvar etter avhendingsloven begrenset til eiendommens salgssum, oppad begrenset til 14 millioner kroner. Forsikringen gjelder fra budaksept. Er det mer enn 12 måneder til overtakelse, så gjelder forsikringen først fra overtakelse.

Dersom det ikke blir avtalt overtakelsesdato samtidig med budaksept, så gjelder forsikringen først fra overtakelsen.

Selger har utarbeidet et egenerklæringskjema og innhentet en tilstandsrapport som er vedlagt salgsoppgaven. I henhold til avhendingsloven anses kjøper kjent med de opplysninger som framgår av et salgsdokument. Kjøper oppfordres derfor til å gjøre seg kjent med denne. Forsikringen løper i perioden kjøper kan reklamere, dog maksimalt 5 år fra overtakelse av eiendommen. Ved salg av landbrukseiendom og småbruk er det kun våningshus og/eller kårbolig med evt. direkte tilhørende garasje og tomt som omfattes av forsikringen. Ved salg av kombinasjonseiendom der boligdelen utgjør 50 % eller mer, svarer selskapet for skader på den delen av boligen som er regulert og/eller benyttet til boligformål. Forsikringen dekker ikke verditap som følge av forekomst av insekter, feil ved arbeider som er utført av sikrede etter avtale med kjøper, eller for arbeider som sikrede påtar seg å utføre etter avtale med kjøper. Dette gjelder uavhengig av om arbeidet er utført av/på vegne av sikrede eller kjøper, og uavhengig av om arbeidet faktisk er utført.

Dersom sikrede gir lovnader vedrørende tilstand eller utførelse så kan ikke selskapet holdes ansvarlig for dette.

Forsikringen dekker ikke krav som følge av dårlig/mangelfull rengjøring eller rydding av eiendommen, eller krav knyttet til tilbehør som skal følge med eiendommen. Forsikringen dekker ikke skade som oppstår eller påføres eiendommen i perioden mellom budaksept og kjøpers overtakelse. Som skade regnes her også komponenter som fjernes i denne perioden.

Forsikringen dekker ikke verditap som følge av forekomst av insekter.

Boligkjøperforsikring

Kjøper har anledning til å tegne Boligkjøperforsikring. Det er en rettshjelpsforsikring som gir trygghet og profesjonell juridisk hjelp dersom det oppdages uventede feil eller mangler ved boligen de neste fem årene.

Boligkjøperforsikring tegnes senest på kontraktsmøtet.

Kjøpsvilkår

Budgivning

Vi oppfordrer alle til å lese Forbrukerinformasjon om budgivning før bud inngis. Alle bud og budforhøyelser skal inngis skriftlig til megler.

I tillegg er megler pålagt å innhente gyldig legitimasjon og signatur fra budgiver før bud kan formidles til selger. Det informeres om at det ikke er

angrerett ved kjøp av eiendom og ved aksept av bud er bindende avtale mellom selger og kjøper inngått. Budgivere som byr sammen er selv ansvarlige for interne avklaringer og samtykke knyttet til budgivningen.

Kravet til legitimasjon og signatur er oppfylt for budgivere som benytter Bank-ID og vi oppfordrer derfor alle til å gi bud elektronisk ved å benytte GI BUD knappen på eiendommens hjemmeside. Eventuelle forhøyelser kan sendes ved å svare direkte på mottatt sms fra meglers system. Alle budforhøyelser skal bekreftes av megler. For at budene skal kunne bli behandlet og videreformidlet skriftlig til alle involverte parter, må alle bud ha en tilstrekkelig lang akseptfrist, jf. Eiendomsmeglingsloven § 6-8 (3). Selger må også skriftlig akseptere budet før aksept kan formidles til budgiver. Akseptfrist på alle bud skal være minimum 30 minutter, og budforhøyelser må skje i god tid før fristens utløp. Bud som ikke er skriftlig, eller som har kortere akseptfrist enn til kl. 12.00 dagen etter siste annonserte visning, vil ikke bli formidlet til selger.

Eiendomsmegler har ikke lov til å formidle hemmelige bud eller bud med forbehold som hindrer megler i å formidle budet til andre enn selger, jf eml 6-8 (3). Slike bud vil derfor ikke bli formidlet til selger. Eiendomsmegler er iht eml § 6-8(6) pålagt å gjennomføre kontroll av budgivers finansiering. Dersom det ikke er mulig for megler å gjennomføre dette før aksept av bud plikter megler å advare selger om risiko knyttet til dette.

Selger står fritt til å akseptere eller forkaste et hvert bud og er således ikke forpliktet til å akseptere det høyeste budet på eiendommen. Selger kan ved vurdering av bud også legge vekt på øvrige vilkår og kjøpers status som forbruker eller næringsdrivende, dersom dette har betydning for handelen. Etter at eiendommen er solgt vil kjøper og selger få tilsendt budjournal. Øvrige budgivere kan få utlevert kopi av budjournalen i anonymisert form.

Det gjøres oppmerksom på at budgiver også vil være den som vil stå som kjøper av eiendommen. Dersom man etter at bud er akseptert ønsker å endre hvem som skal stå som eier, forutsetter dette at selger godkjenner en slik endring. Alle involverte parter skal signere kjøpekontrakt og er solidarisk ansvarlig for kjøpet frem til oppgjør er gjennomført. For seksjon/andel/akjse-bolig vil forretningsfører normalt kreve ekstra eierskiftegebyr dersom de har mottatt eierskiftemelding og det i ettertid skal legges til/endre kjøper.

Eierskiftemelding sendes normalt fra megler til forretningsfører samme dag som budaksept.

Lov om hvitvasking

Eiendomsmeglingsforetak plikter etter lov om hvitvasking å gjennomføre kontrollhandlinger knyttet til kjøper og selgers identitet og forhold knyttet til gjennomføringen av handelen. Dette omfatter også opplysninger om kundeforholdets formål og tilsikrede art. For kjøper må kontroll av legitimasjon skje senest ved inngåelse av kontrakt. Signering med bankID er regnet som gyldig legitimasjonskontroll. Ved oppdrag hvor juridiske personer (selskap) er part må eiendomsmegler også gjennomføre kontroll av hvilke fysiske personer som kontrollerer selskapet (reelle rettighetshavere). Dersom megler ikke klarer å gjennomføre pålagte kundetiltak må megler avvise kunden og oppdraget. Megler har også plikt å melde forhold som ikke er avklart og fremstår som mistenkelige til Økokrim. Megler kan også i enkelte tilfeller ha plikt til å stanse gjennomføringen av handelen.

Eiendomsmegler plikter å gjennomføre undersøkelser av kjøpers egenkapital og eventuelt andre forhold knyttet til kjøper. Den delen av kjøpesummen som er egenkapital skal innbetales fra kjøpers konto i norsk finansinstitusjon.

Salgsbetingelser

Eiendommen skal overleveres kjøper i tråd med det som er avtalt. Det er viktig at kjøper setter seg grundig inn i alle salgsdokumentene, herunder salgsoppgave, tilstandsrapport og selgers egenerklæring. Kjøper anses kjent med forhold som er tydelig beskrevet i salgsdokumentene. Forhold som er beskrevet i salgsdokumentene kan ikke påberopes som mangler. Dette gjelder uavhengig av om kjøper har lest dokumentene. Alle interessenter oppfordres til å undersøke eiendommen nøye, gjerne sammen med fagkyndig før bud inngis. Kjøper som velger å kjøpe usett kan ikke gjøre gjeldende som mangel noe han burde blitt kjent med ved undersøkelsen.

Dersom det er behov for avklaringer, anbefaler vi at kjøper rådfører seg med eiendomsmegler eller en bygningssakkyndig før det legges inn bud.

Hvis eiendommen ikke er i samsvar med det kjøperen må kunne forvente ut ifra alder, type og synlig tilstand, kan det være en mangel. Det samme gjelder hvis det er holdt tilbake eller gitt uriktige opplysninger om eiendommen og dette har virket inn på avtalen. En bolig som har blitt brukt i en viss tid, har vanligvis blitt utsatt for slitasje og skader kan ha oppstått. Slik bruksslitasje må kjøper regne med, og det kan avdekkes enkelte forhold etter overtakelse som nødvendiggjør utbedringer.

Normal slitasje og skader som nødvendiggjør utbedring, er innenfor hva kjøper må forvente og vil ikke utgjøre en mangel.

Boligen kan ha en mangel dersom det er avvik mellom opplyst og faktisk areal, forutsatt at avviket er på 2% eller mer og minimum 1 kvm.

Ved beregning av et eventuelt prisavslag eller erstatning må kjøper selv dekke tap/kostnader opptil et beløp på kr 10 000 (egenandel).

Dersom kjøper ikke er forbruker selges eiendommen «som den er», og selgers ansvar er da begrenset jf. avhl. § 3-9, 2. pktm. Informasjon om kjøpers undersøkelsesplikt, herunder oppfordringen om å undersøke eiendommen nøye, gjelder også for kjøpere som ikke anses som forbrukere.

Eiendomsmeidler sin standardkontrakt inneholder bl.a. bestemmelser om at dersom det foreligger vesentlig mislighold, har selger rett til å heve etter 30 dager fra avtalt betalingstid. Kjøper aksepterer dette som bindende for seg.

Det forutsettes at hjemmel til eiendommen overføres til kjøper. Dersom dette ikke er ønskelig må det tas forbehold i budet. Kjøper uten norsk fødselsnummer må påregne at D-nummer kan være nødvendig for tinglysing og gjennomføring av oppgjør. Dersom dette ikke foreligger i tide, kan overtakelse, tinglysing og utbetaling til selger bli forsinket. Kjøper bærer selv ansvar for nødvendig dokumentasjon og eventuelle merkostnader knyttet til dette.

Lov om avhending av fast eiendom (avhendingslova)

Frivillig salg av fast eiendom reguleres av Lov om avhending av fast eiendom av 3. juli 1992 nr. 93.

Vedlegg til salgsoppgave og kjøpekontrakt

Vedlagt i salgsoppgaven følger egenerklæring selger, tilstandsrapport, kommunale opplysninger (f. eks reguleringskart med bestemmelser), informasjon fra forretningsfører (gjelder kun sameie, borettslag og aksjelag), energiattest mm. Alle interessenter forutsettes å ha satt seg inn i salgsoppgave med vedlegg før bud inngis. Ta gjerne kontakt med megler dersom du ønsker utlevert dine egne kopier av dokumentene.

Det gjøres oppmerksom på at Nylander & Partners, Fosen sine standard kjøpekontrakter blir benyttet i handelen, dersom det ikke avtales noe annet før handel har kommet i stand.

Behandling av personopplysninger

Det gjøres oppmerksom på at foretaket behandler personopplysninger og all behandling skjer iht. personvernregelverket. Meglerforetaket behandler kun personopplysninger som er nødvendig for å gjennomføre oppdraget. Det gjøres oppmerksom på

at vi deler dine personopplysninger med offentlige myndigheter i den utstrekning det er nødvendig og med virksomheter som tilbyr tjenester for gjennomføring av oppdraget. For mer informasjon se personvernerklæring på foretakets hjemmeside.

Om oppdraget

Eier

Eier er Håvard Standahl.

Adresse, matrikkel og oppdragsnummer

Eiendommens adresse er Klakkenveien 10.

Matrikkel tilhørende eiendommen: gnr. 25, bnr. 19 i Ørland.

Vårt oppdragsnummer er 69260035.

Megler og meglers vederlag

Følgende er avtalt om meglers vederlag, og skal betales av selger:

Provisjon 2,350 % av salgssummen inkl. mva (minimum 60 000 inkl. mva)

Digitale oppdragstjenester: 2 490,00

Markedspakke Standard: 20 400,00

Oppgjørsgebyr: 7 390,00

Tilretteleggingsgebyr: 15 000,00

Visningshonorar pr. stk: 3 500,00

Rabatt - Kundefordel: -10 000,00

Dersom handel ikke kommer i stand eller oppdraget sies opp, har oppdragstaker krav på rimelig vederlag for medgått tid/utført arbeid og avtalte utgifter (utgifter til påløpte visninger, innhenting av opplysninger, markedspakke og tilrettelegging), samt eventuelle utlegg. Alle priser er inkl. mva.

Meglerforetaket mottar betaling for tilleggstjenester som tilbys i sammenheng med eiendomshandelen. Dette gjelder blant annet strømleverandører, boligkjøperprodukter, boligalarm o.l.). For ordens skyld gjøres det oppmerksom på at Hjem.no eies av eiendomsmevlingsforetakene og oppdragstaker kan ha en mindre aksjepost i eierselskapet Bomega AS.

Ansvarlig megler er Aleksander Buvarp / +47 97 14 83 36 / aleksander.buvarp@nylanderpartners.no.

Oppdragstakers forretningsadresse er Postboks 40, 7129 BREKSTAD. Org. nr. 990732809.

Prod. dato: 15.05.2026

Tekniske dokumenter

Klakkenveien 10

Offentlig transport

🚶 Botngård	11 min 🚶
Linje 451, 453, 558, 559	1 km
✈️ Ørland lufthavn	18 min 🚶

Skoler

Botngård barneskole (1-7 kl.)	14 min 🚶
274 elever, 18 klasser	1.2 km
Botngård ungdomsskole (8-10 kl.)	15 min 🚶
223 elever, 13 klasser	1.3 km
Fosen videregående skole	17 min 🚶
328 elever, 31 klasser	1.4 km

Aldersfordeling barn (0-18 år)

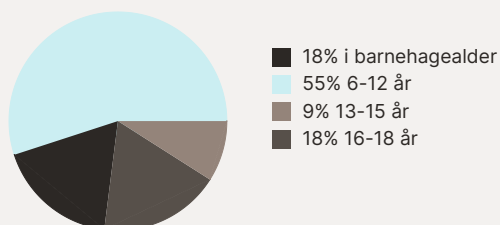

Sivilstand

		Norge
Gift	32%	33%
Ikke gift	48%	54%
Separert	14%	9%
Enke/Enkemann	6%	4%

Aldersfordeling

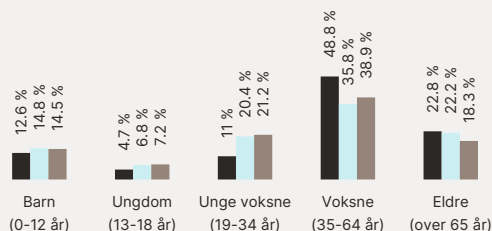

Område	Personer	Husholdninger
■ Grunnkrets: Stuanes	127	64
■ Kommune: Ørland	10 371	5 486
■ Norge	5 425 412	2 654 586

Barnehager

Bekkefaret barnehage (1-5 år)	18 min 🚶
72 barn	1.6 km
Kosmos barnehage (1-5 år)	4 min 🚶
75 barn	2.1 km
Ervika naturbarnehage (1-5 år)	6 min 🚶
47 barn	5.3 km

Dagligvare

Rema 1000 Bjugn	9 min 🚶
Kiwi Bjugn	10 min 🚶

Sport

⚽ Bjugn stadion - grasbane	12 min 🚶
Fotball	1 km
⚽ Fosenhallen - Kunstgressbane inn...	13 min 🚶
Fotball	1.1 km
🏊 Fitnesspoint Bjugn	11 min 🚶



Innholdet i nabolagsprofilen er hentet fra ulike datakilder, og feil eller mangler kan forekomme. Vurderinger og sitater er innhentet på web og gir uttrykk for hvordan naboeene vurderer nabolaget. FINN.no AS kan ikke holdes ansvarlig for feil/mangler i profilen. Copyright © Finn.no AS 2026

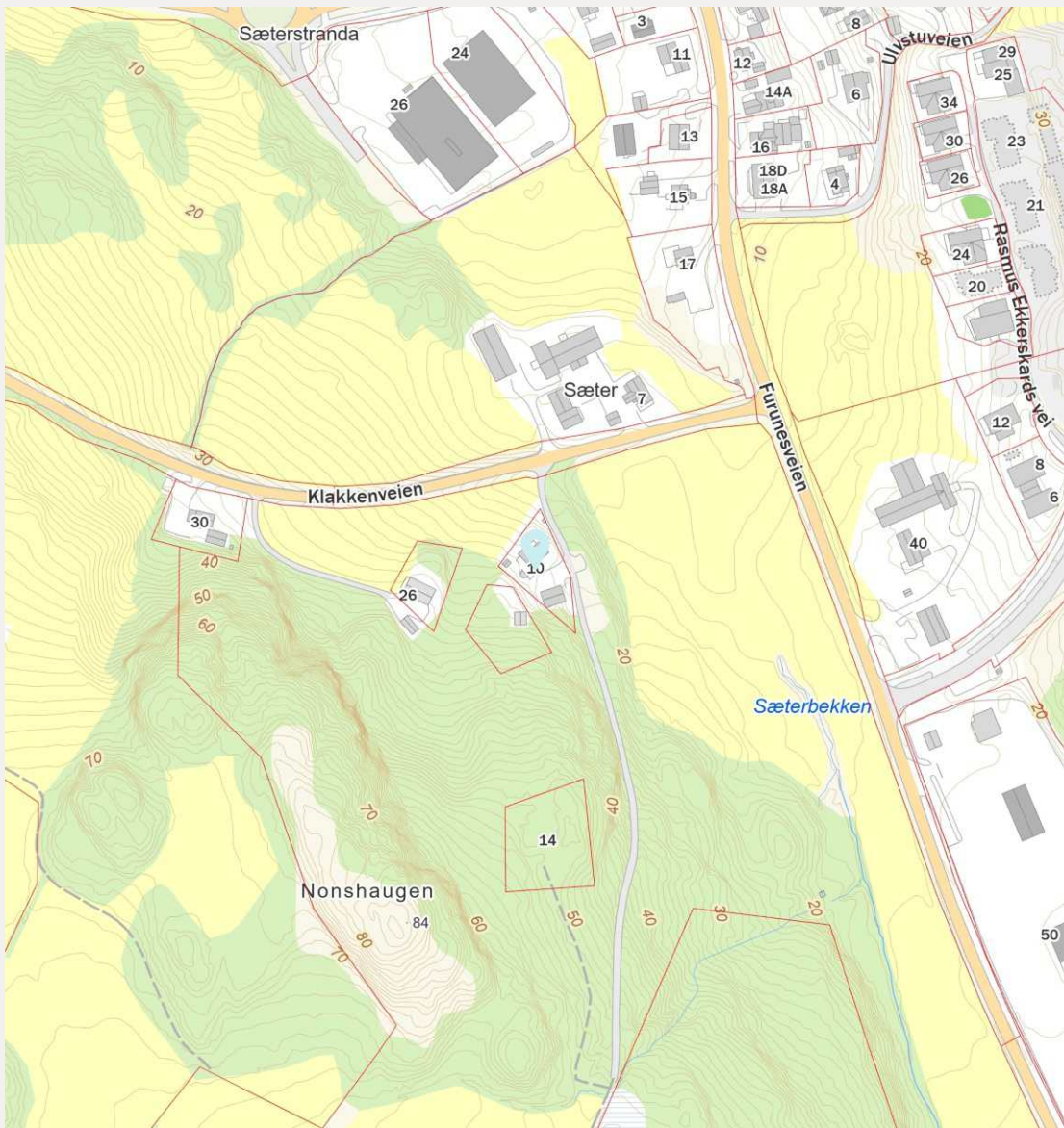

FINN Innholdet i nabolagsprofilen er hentet fra ulike datakilder, og feil eller mangler kan forekomme. Vurderinger og sitater er innhentet på web og gir uttrykk for hvordan naboeene vurderer nabolaget. FINN.no AS kan ikke holdes ansvarlig for feil/mangler i profilen. Copyright © Finn.no AS 2026

EGENERKLÆRINGSSKJEMA

Dato: 15.05.2026

Til orientering vil dette skjema være en del av salgsoppgaven

Meglerfirma	Nylander & Partners AS avd Fosen	Oppdragsnr.	69260035
Adresse	Klakkenveien 10		
Postnr.	7160	Sted	BJUGN
Selgers navn	Håvard Standahl		

SPØRSMÅL FOR ALLE TYPER EIENDOMMER (spørsmål som besvares med «Ja», skal beskrives nærmere i «Beskrivelse»)

Innledende informasjon om salg av boligen

Er det dødsbo?

Nei Ja

Salg ved fullmakt?

Nei Ja

Har du kjennskap til eiendommen?

Nei Ja

Når kjøpte du boligen?

2016

Hvor lenge har du bodd i boligen?:

2016

Har du bodd i boligen siste 12 mnd?

Nei Ja

I hvilket forsikringsselskap har du tegnet villa/husforsikring?:

Sum-It

Polise/avtalenr.:

118-10070381

Våtrom

1. Kjenner du til om det er feil ved våtrom, for eksempel sprekker, lekkasje, råte, lukt eller soppkader?

Nei Ja

Initialer selger:

H S

Initialer kjøper (ved oppgjørsopdrag):

1 av 8

2. Kjenner du til om det er utført arbeid på våtrom?

- Nei Ja, kun av faglært Ja, både av faglært og ufaglært Ja, kun av ufaglært

Beskriv hva som er utført av faglært, og av hvem:

Byttet baderomsplater Mai 2026

Har du dokumenter fra de som utførte arbeidet som viser eller beskriver hva som ble utført, og av hvem?

- Nei Ja

Forklar

Jeg selv. Fagbrev som tømmer og jobbet 10år i yrket.

3. Ble det lagt nytt tettesjikt/membran?

- Nei Ja

4. Ble sluk skiftet?

- Nei Ja

5. Har det blitt utført elektriske arbeider på våtrom, som for eksempel nye varmekabler, nytt el uttak eller liknende?

- Nei Ja, kun av faglært Ja, både av faglært og ufaglært Ja, kun av ufaglært

Vann/Avløp/Rør

6. Kjenner du til om det er feil på vann/avløp, herunder rørbrudd?

- Nei Ja

7. Kjenner du til om det har vært tilbakeslag, tett sluk eller lignende?

- Nei Ja

8. Kjenner du til om det har vært utført arbeider på vann/avløp/rør?

- Nei Ja, kun av faglært Ja, både av faglært og ufaglært Ja, kun av ufaglært

9. Kjenner du til om det har vært utført kontroll på vann/avløp/rør?

- Nei Ja

10. Kjenner du til om eiendommen har privat vannforsyning eller avløp, som septik, pumpekum, avløpskvern eller liknende?

- Nei Ja

Initialer selger:
H S

Initialer kjøper (ved oppgjørsoppdrag):

Yttertak

11. Kjenner du til om det er feil/utettheter/lekkasje fra tak/takrenner/nedløp/beslag?

Nei Ja

12. Kjenner du til om det er utført arbeid på takteking/takrenner/beslag?

Nei Ja, kun av faglært Ja, både av faglært og ufaglært Ja, kun av ufaglært

Piper og ildsteder

13. Kjenner du til om det er problemer med mur/pipe/ildsted, for eksempel dårlig trekk, sprekker, pålegg, fyringsforbud, innkledd pipe eller liknende?

Nei Ja

Beskrivelse:

Det er ingen pipe i huset

Mur/Fundament/Skjevheter

14. Kjenner du til om det er sprekker i mur/skjeve gulv/setningsskader eller liknende?

Nei Ja

Terrasser/Fasader/Vinduer

15. Kjenner du til om det er feil/utettheter/lekkasje i terrasser/fasade/vinduer?

Nei Ja

16. Kjenner du til om det er utført arbeid på terrasser/fasade/vinduer?

Nei Ja, kun av faglært Ja, både av faglært og ufaglært Ja, kun av ufaglært

Beskriv hva som er utført av faglært, og av hvem:

Platting på fremside oppført 2017,Rekkverk oppført 2017

Har du dokumenter fra de som utførte arbeidet som viser eller beskriver hva som ble utført, og av hvem?

Nei Ja

Forklar:

Jeg selv. Fagbrev som tømrer med 10år erfaring

Kjeller/Underetasje/Krypkjeller

Har boligen underetasje, kjeller eller krypkjeller?

Nei Ja

17. Kjenner du til om det er problemer med drenering/fuktinnsig/øvrige fukt eller fuktmerker i underetasje/kjeller/krypkjeller?

Initialer selger:
H S

Initialer kjøper (ved oppgjørsoppdrag):

Nei Ja

Beskrivelse:

Manglende fuktsperre i gulv, fører til minimal oppdrift av fuktighet.

18. Har det vært utført arbeid i forbindelse med drenering?

Nei Ja, kun av faglært Ja, både av faglært og ufaglært Ja, kun av ufaglært

19. Hvis boligen har kjeller og/eller rom under terreng. Kjenner du til om det er gjort endringer slik som ombygning, innredning, bruksendring osv., eller lagt gulv/kledd vegger osv.?

Nei Ja

Kjenner du til om bruken av rommene i kjelleren er endret til rom for varig opphold?

Nei Ja

Loft

20. Kjenner du til om det er gjort endringer på loftet (isolert, innredet, pusset opp, ombygget, bruksendret osv.)?

Nei Ja, kun av faglært Ja, både av faglært og ufaglært Ja, kun av ufaglært

Elektrisk Anlegg

21. Kjenner du til om det er feil ved det elektriske anlegget?

Nei Ja

22. Kjenner du til om det har vært utført arbeider på el-anlegget?

Nei Ja, kun av faglært Ja, både av faglært og ufaglært Ja, kun av ufaglært

Beskriv hva som er utført av faglært, og av hvem:

Lagt strøm til garasje av elektriker.

Har du dokumenter fra de som utførte arbeidet som viser eller beskriver hva som ble utført, og av hvem?

Nei Ja

Forklar:

Min far, elektriker med over 50år ansinitet

23. Kjenner du til om det elektriske anlegget har vært undersøkt eller kontrollert av el-takstmann, el-installatør, eller det lokale el-tilsynet?

Nei Ja

Initialer selger:
H S

Initialer kjøper (ved oppgjørsoppdrag):

Installasjoner (klimaanlegg, ventilasjon osv.)

24. Kjenner du til om det er feil ved slike installasjoner

Nei Ja

25. Kjenner du til om det har vært utført arbeider på slike installasjoner?

Nei Ja, kun av faglært Ja, både av faglært og ufaglært Ja, kun av ufaglært

26. Kjenner du til om det har vært utført kontroll av slike installasjoner?

Nei Ja

Oljetank

27. Kjenner du til om det er nedgravd oljetank på eiendommen?

Nei Ja

28. Kjenner du til om det foreligger pålegg fra kommunen om å fjerne oljetanken?

Nei Ja

29. Kjenner du til om kommunen har gitt dispensasjon til at oljetanken kan bli liggende? For eksempel ved at den tømmes/saneres eller fylles igjen?

Nei Ja

Offentlige godkjenninger og utleiedel

30. Kjenner du til om det er innredet/bruksendret/bygget ut/lagt gulv/kledd vegger i andre deler av boligen?

Nei Ja

31. Kjenner du til andre endringer, som tilbygg, garasje, terrasse/balkong/veranda, bruksendring, fasadeendringer?

Nei Ja

Beskrivelse:

Garasje oppført i 2022.

Kjenner du til om innredningen/bruksendringen/utbyggingen godkjent hos bygningsmyndighetene?

Nei Ja

32. Selges boligen med utleiedel, leilighet, hybel, eller tilsvarende?

Nei Ja

Skadedyr/Sopp/Mugg

33. . Kjenner du til om det er sopp/råte/mugg i boligen og/eller andre bygninger på eiendommen?

Nei Ja

34. Kjenner du til om det er insekter/skadedyr i eiendommen og/eller andre bygninger på eiendommen som skjeggkre, maur, biller, mus, rotter eller liknende?

Nei Ja

Initialer selger:
H S

Initialer kjøper (ved oppgjørsoppdrag):

Radon

35. Er det foretatt radonmåling?

Nei Ja

Garasje/Carport

Har boligen garasje eller carport?

Nei Ja

36. Kjenner du til om det er feil/utettheter/lekkasje ved garasje/carport?

Nei Ja

37. Kjenner du til om det er utført arbeid på garasje/carport?

Nei Ja, kun av faglært Ja, både av faglært og ufaglært Ja, kun av ufaglært

Øvrige arbeider ved boligen (Skaderapporter, tilstandsvurderinger og arealmålinger)

38. Kjenner du til om det foreligger skaderapporter, tilstandsvurderinger eller målinger eller lignende om boligen, og hvor skaden og eventuell følgeskade, etter hva du vet, ikke er utbedret?

Nei Ja

39. Kjenner du til om det foreligger brukstillatelser eller ferdigattester for boligen, eiendommen og utførte tiltak?

Nei Ja

Planer og offentlige godkjenninger

40. Kjenner du til om det er forslag eller vedtatte reguleringsplaner/andre planer, nabovarsler/byggegodkjenninger/byggeplaner eller andre offentlige vedtak som kan medføre endringer i bruken av eiendommen eller eiendommens omgivelser?

Nei Ja

41. Kjenner du til om det er påbud/heftelser/krav/manglende tillatelser ved eiendommen?

Nei Ja

42. Kjenner du til om det er forhold i nabolaget som medfører plager eller sjenanse som det kan være relevant for kjøper å vite om?

Nei Ja

Andre relevante forhold

43. Kjenner du til om ufaglærte har utført arbeid på eiendommen som normalt bør utføres av faglærte, utover det som er nevnt tidligere (for eksempel murerarbeid, tømmerarbeid osv.)?

Nei Ja

44. Kjenner du til andre forhold av betydning som kan være relevant for kjøper å vite om for eksempel flom, rasfare, skred, grunnforhold, tinglyste forhold, private avtaler og liknende?

Nei Ja

Initialer selger:
H S

Initialer kjøper (ved oppgjørsoppdrag):

Initialer selger:
H S

Initialer kjøper (ved oppgjørsoppdrag):

7 av 8

Jeg bekrefter at opplysningene er gitt etter beste skjønn. Jeg er kjent med at dersom jeg har gitt ufullstendige, uriktige eller misvisende opplysninger om eiendommen, vil forsikringsselskapet kunne søke hel eller delvis regress for sine utbetalinger eller redusere sitt ansvar helt eller delvis, jfr. vilkår for boligselgerforsikring punkt 7.1 og forsikringsavtaleloven kapittel 4.

Jeg er orientert om mitt mulige ansvar som selger etter avhendingsloven, eventuelt etter kjøpsloven (aksjeboliger), og om forsikringsgiver sitt boligselgerforsikringstilbud.

Jeg er klar over at avtale om forsikring er bindende. Jeg er også klar over at premietilbudet først kan påberopes når boligen er solgt (budaksept). Premietilbudet som er gitt av megler er bindende for forsikringsgiver i 6 - seks - måneder fra oppdragsinngåelse med megler.

Etter dette vil premien og forsikringsvilkårene kunne justeres. Når premietilbudet ikke lenger er bindende for forsikringsselskapet må egenerklærings skjemaet signeres på nytt og eventuelle endringer påføres. Det vil da være forsikringspremien og forsikringsvilkårene på ny signeringsdato som legges til grunn.

Det kan ikke tegnes boligselgerforsikring ved følgende salg:

1. mellom ektefeller eller slektninger i rett oppstigende eller nedstigenede linje, søsken, eller
2. mellom personer som bor eller har bodd på boligeiendommen og/eller
3. når salget skjer som ledd i sikredes næringsvirksomhet/er en næringseiendom
4. etter at boligeiendommen er lagt ut for salg.
5. ved salg av helårs- og fritidsbolig er det krav til at det foreligger tilstandsrapport i henhold til Forskrift til avhendingslova (tryggere bolighandel).

Forsikringsselskapet kan ved skriftlig samtykke akseptere tegning av forsikring også i ovennevnte tilfeller. Dersom forsikringsselskapet ikke har gitt skriftlig samtykke, kan erstatningen bortfalle. Ved oppgjørsoppdrag trer forsikringen i kraft når kontrakten er signert av begge parter, begrenset til siste 12 måneder før overtakelse. Forøvrig oppfordrer selger potensielle kjøpere til å undersøke eiendommen grundig, jf avhendingsloven § 3-10 og kjøpsloven § 20 (aksjeboliger). Gyldig forsikring forutsetter at det for helårs- og fritidsbolig foreligger tilstandsrapport som er i henhold til Forskrift til avhendingslova (tryggere bolighandel)

- Jeg ønsker boligselgerforsikring, og bekrefter å ha mottatt og lest forsikringsvilkårene og informasjonsbrosjyre til selger i forbindelse med kjøp av boligselgerforsikring. Forsikringen trer i kraft på det tidspunkt det foreligger en budaksept mellom partene, begrenset til tolv måneder før overtakelse. Ved oppgjørsoppdrag trer forsikringen i kraft når kontrakten er signert av begge parter, begrenset til siste 12 måneder før overtakelse. Jeg bekrefter med dette at eiendommen ikke er en næringsseiendom, at den ikke selges som ledd i næringsvirksomhet eller mellom ektefeller i rett oppstigende eller nedstigende linje, søsken, eller mellom personer som bor eller har bodd på boligeiendommen. Gyldig forsikring forutsetter at det foreligger tilstandsrapport som er i henhold til Forskrift til avhendingslova (tryggere bolighandel). Forsikringen er ugyldig dersom den tegnes i strid med forsikringsvilkårene. Jeg er oppmerksom på at eiendomsmegler ikke har fullmakt til å gjøre unntak fra ovennevnte begrensninger. Jeg er oppmerksom på at 8 % av totalt forsikringspremie er honorar til Söderberg & Partners.
- Jeg ønsker ikke å tegne boligselgerforsikring.
- Jeg har ikke mulighet til å tegne boligselgerforsikring iht. vilkår.

Dato 15.05.2026

Signert av Håvard Standahl

Initialer selger:
H S

Initialer kjøper (ved oppgjørsoppdrag):



Adresse Klakkeneveien 10, 7160 BJUGN	
Dato for energimerking 13.05.2026	Merkenummer Energiattest-2026-295134
Bygningskategori Småhus	Bygningsnummer 140637351
Gårdsnummer 25	Bruksnummer 19
Seksjonsnummer —	Bruksenhetsnummer H0101





Energikarakteren

Energikarakteren angir hvor energieffektiv boligen er, inkludert oppvarmingsanlegget. Energikarakteren er beregnet ut fra den typiske energibruken for boligtypen. Beregningene er gjort ut fra normal bruk ved et gjennomsnittlig klima. Det er boligens energimessige standard og ikke bruken som bestemmer energikarakteren. Boligdata i denne attesten er beregnet ut fra opplysninger som er gitt av boligeier. Der opplysninger ikke er oppgitt, brukes typiske standardverdier for den aktuelle bygningstypen.



Boliginformasjon

Byggeår 1917	Bygningstype Enebolig
Bruksareal 152,0 m²	Oppvarmet bruksareal 145,0 m²
Oppvarmet etasje 2	Bygningsmateriale Tre
Oppvarming Elektrisitet, Varmepumpe	
Ventilasjon Periodisk avtrekk	



Energi

Beregnet vektet levert energi i normert klima er et nøkkeltall for å vurdere en bygningens energieffektivitet, der ulike energibærere (strøm, fjernvarme, varmepumpe) vektet ulikt.

Beregnet vektet levert energi i normert klima

Pr. KVM pr. år 293,36 kWh/m²

Beregnet levert energi i lokalt klima

Pr. KVM pr. år 300,02 kWh/m²	Totalt levert pr. år 43 503 kWh
---	---



Klakkenveien 10, 7160 BJUGN



Detaljering

Bygningsform Nei	Vegger Nei
Vindu Nei	Gulv Nei
Takkonstruksjon Nei	Ytterdører Nei
Energibruk Nei	Lekkasjetall Nei
Solceller Nei	



Klakkenveien 10, 7160 BJUGN



Tiltak

Brukertiltak

Tiltak 1: Slå av lyset og bruk sparepærer

Slå av lys i rom som ikke er i bruk. Utnytt dagslyset. Bruk sparepærer, spesielt til utelys og rom som er kalde eller bare delvis oppvarmet.

Tiltak 2: Vask med fulle maskiner

Fyll opp vaske- og oppvaskmaskinen før bruk. De fleste maskiner bruker like mye energi enten de er fulle eller ikke.

Tiltak 3: Slå el.apparater helt av

Elektriske apparater som har stand-by modus trekker strøm selv når de ikke er i bruk, og må derfor slås helt av.

Tiltak 4: Velg hvitevarer med lavt forbruk

Når du skal kjøpe nye hvitevarer så velg et produkt med lavt strømforbruk. Produktene deles inn i energiklasser fra A til G, hvor A er det minst energikrevende. Mange produsenter tilbyr nå varer som går ekstra langt i å være energieffektive. A+ og det enda bedre A++ er merkinger som har kommet for å skille de gode fra de ekstra gode produktene.

Tiltak 5: Spar strøm på kjøkkenet

Ikke la vannet renne når du vasker opp eller skyller. Bruk kjeler med plan bunn som passer til platen, bruk lokk, kok ikke opp mer vann enn nødvendig og slå ned varmen når det har begynt å koke. Slå av kjøkkenventilatoren når det ikke lenger er behov. Bruk av microbølgeovn til mindre mengder mat er langt mer energisparende enn komfyren. Tin frossenmat i kjøleskapet. Kjøøl- og frys skal avrimes ved behov for å hindre unødvendig energibruk og for høy temperatur inne i skapet / boksen (nye kjølekap har ofte automatisk avriming). Fjern støv på kjøleribber og kompressor på baksiden. Slå av kaffetraker når kaffen er ferdig traktet og bruk termos. Oppvaskmaskinen har innebygde varmelementer for oppvarming av vann og skal kobles til kaldvannet, kobles den til varmtvannet øker energibruken med 20 - 40 % samtidig som enkelte vaske - og skylleprosesser foregår i feil temperatur.

Tiltak 6: Bruk varmtvann fornuftig

Bytt til sparedusj hvis du ikke har. For å finne ut om du bør bytte til sparedusj eller allerede har sparedusj kan du ta tiden på fylling av ei vaskebøtte; nye sparedusjer har et forbruk på kun 9 liter per minutt. Ta dusj i stedet for karbad. Skift pakning på dryppende kraner. Dersom varmtvannsberederen har nok kapasitet kan temperaturen i berederen reduseres til 70gr.

Tiltak 7: Luft kort og effektivt

Ikke la vinduer stå på gløtt over lengre tid. Luft heller kort og effektivt, da får du raskt skifta lufta i rommet og du unngår nedkjøling av gulv, tak og vegger.

Tiltak 8: Tiltak utendørs

Monter urbryter (koblingsur) på motorvarmeren slik at den ikke står på mer enn nødvendig. Skift til sparepærer. Sparepærer på 5, 7, 11, 15, og 20 W tilsvarer glødelamper på henholdsvis 25, 40, 60, 75 og 100 W, og de varer dessuten lenger, 8.000-15.000 timer mot 1.000-2.500 timer for glødelamper. Det kan monteres fotocelle på utebelysningen slik at det automatisk går av/på etter dagslyset/mørket. Eller det kan monteres bevegelsessensor slik at lyset kun går på ved bevegelse og slås av automatisk etter forhåndsinnstilt tid. For snøsmelteanlegg som kun er manuelt styrt av/på eller ift. lufttemperatur kan det installeres automatikk slik at snøsmelteanlegget både er temperatur- og nedbørsstyrt dvs. når det registreres nedbør og kulde samtidig.

Tiltak 9: Redusér innetemperaturen

Ha en moderat innetemperatur, for hver grad temperatursenkning reduseres oppvarmingsbehovet med 5 %. Mennesker er også varmekilder; jo flere gjester – desto større grunn til å dempe varmen. Ha lavere temperatur i rom som brukes sjelden eller bare deler av døgnet. Monter tetningslister rundt trekkfulle vinduer og dører (kan sjekkes ved bruk av myggspiral/røyk eller stearinlys). Sett ikke møbler foran varmeovner, det hindrer varmen i å sirkulere. Trekk for gardiner og persiener om kvelden, det reduserer varmetap gjennom vinduene.

Tiltak 10: Følg med på energibruken i boligen

Gjør det til en vane å følge med energiforbruket. Les av måleren månedlig eller oftere for å være bevisst energibruken. Ca halvparten av boligens energibruk går til oppvarming.

Tiltak utendørs

Tiltak 11: Termostat- og nedbørsstyring av snøsmelteanlegg

Snøsmelteanlegget er kun manuelt styrt, eller styres kun etter lufttemperatur. Det installeres automatikk slik at snøsmelteanlegget både er temperatur- og nedbørsstyrt. Det kan være i form av en temperatur- og snøføler i bakken, med temperatur- og fuktføler i luften. Snøsmelteanlegget aktiveres kun ved behov dvs. når det registreres nedbør og kulde samtidig.

Tiltak 12: Montere automatikk på utebelysning

Det kan monteres fotocelle på utebelysningen slik at det automatisk går av/på etter dagslyset/mørket. Eller det kan monteres bevegelsessensor slik at lyset kun går på ved bevegelse og slås av automatisk etter forhåndsinnstilt tid.

Tiltak 13: Montere urbryter på motorvarmer

Det monteres urbryter (koblingsur) på motorvarmeren slik at den ikke står på mer enn nødvendig.

Tiltak 14: Skifte til sparepærer på utebelysning

Sparepærer på 5, 7, 11, 15, og 20 W tilsvarer glødelamper på henholdsvis 25, 40, 60, 75 og 100 W. Sparepærer gir like mye lys som vanlige glødelamper, men bruker bare rundt 20% av energien. De varer dessuten lenger, 8.000-15.000 timer mot 1.000 - 2.500 timer for glødelamper.

Tiltak på elektriske anlegg

Tiltak 15: Tidsstyring av elektrisk gulvvarme / takvarme

For gulvvarme eller takvarme med styringsenhet m/termostat kan det vurderes utskiftning til ny styringsenhet med kombinert termostat- og tidsstyring. Dersom mange slike styringsenheter og/eller panelovner skiftes ut bør det vurderes et system hvor temperatur og tidsinnstillinger i ulike rom i boligen styres fra en sentral enhet. Merk at flere vanlige typer termostater også har mulighet for tidsstyring i form av aktivering av programfunksjonsknapp bak deksel, se medfølgende bruksanvisning.

Tiltak 16: Tidsstyring av panelovner

Elektriske varmeovner er utstyrt med termostat men har ikke automatikk for tidsstyring / nattsenkning av temperaturen. Dersom ovnene er meget gamle kan det vurderes en utskiftning til nye ovner med termostat- og tidsstyring, eller det ettermonteres spareplugg eller automatikk for tidsstyring på eksisterende ovn. Dersom mange ovner skiftes ut bør det vurderes et system hvor temperatur og tidsinnstillinger i ulike rom i boligen styres fra en sentral enhet.

Tiltak 17: Temperatur- og tidsstyring av panelovner

Evt. eldre elektriske varmeovner uten termostat skiftes ut med nye termostatregulerte ovner med tidsstyring, eller det ettermonteres termostat / spareplugg på eksisterende ovn. Dersom mange ovner skiftes ut bør det vurderes et system hvor temperatur og tidsinnstillinger i ulike rom i boligen styres fra en sentral enhet.

Bygningsmessige tiltak

Tiltak 18: Montering tetningslister

Luftlekkasjer mellom karm og ramme på vinduer og mellom karm og dørbblad kan reduseres ved montering av tetningslister. Lister i silikon- eller EPDM-gummi gir beste resultat.

Tiltak 19: Isolering av innervegg mot uoppvarmet rom

Innervegg mot uoppvarmet rom i boligen isoleres.

Tiltak 20: Termografering og tetthetsprøving

Bygningens lufttetthet kan måles ved hjelp av metode for tetthetsmåling av hele eller deler av bygget. Termografering kan også benyttes for å kartlegge varmetap og lekkasjepunkter. Metodene krever spesialutstyr og spesialkompetanse og må utføres av fagfolk.

Tiltak 21: Randsoneisolering av etasjeskillere

Kald trekk i randsonen av trebjelkelag kan utbedres ved å isolere bjelkelaget i randsonen. Utvendig kan man forsøke å tette vindsperra nederst på utsiden av veggen.

Tiltak 22: Etterisolering av yttervegg

Yttervegg etterisoleres. Metode avhenger av dagens løsning. For å sjekke vindtetting av yttervegg anbefales termografering og tetthetsprøving.

Tiltak på sanitæranlegg

Tiltak 23: Isolere varmtvannsrør

Uisolerte varmtvannsrør isoleres for å redusere varmetapet.

Tiltak på luftbehandlingsanlegg

Tiltak 24: Montere blafrespjeld på kjøkkenventilator

Dersom kjøkkenventilator ikke har blafrespjeld, bør dette monteres for å redusere luftutskiftningen og dermed varmetapet.

Tiltak 25: Skifte avtrekksvifte på bad til ny med fuktstyring

Dersom avtrekksvifte på bad kun har manuell styring av/på kan det vurderes å montere ny avtrekksvifte med fuktstyring, dvs. at den starter/stopper automatisk ved behov avh. av luftens relative fuktighet og reduserer den totale luftutskiftningen og dermed varmetapet.



Om grunnlaget for energimerket

Enova er ansvarlig for energimerkeordningen. Energimerket beregnes på grunnlag av oppgitte opplysninger om boligen. For informasjon som ikke er oppgitt, brukes typiske standardverdier for den aktuelle bygningstypen fra tidsperioden den ble bygd i. Beregningsmetodene for energikarakteren baserer seg på NS 3031.

<https://www.enova.no/energimerking>



Spørsmål om energiattesten

Spørsmål om energiattesten, energimerkeordningen eller gjennomføring av energieffektivisering og tilskuddsordninger kan rettes til Enova Svarer.

For ytterligere råd og veiledning om effektiv energibruk se våre nettsider.

<https://www.enova.no>



FOSEN TAKST AS
DIN LOKALE TAKSTMANN

Sjekk gyldighet på rapport

TILSTANDSRAPPORT

Boligtype

Enebolig

Adresse

Klakkenveien 10

7160 BJUGN

5057/25/0/19/0/0

Rapportdato

15.05.2026

TG 0  1

TG 1  6

TG 2  11

TG 3  4

TG IU  1

KLAKKENVEIEN 10 - 5057/25/0/19/0/0

Befaring utført den 11.05.2026 av:

 **FOSEN TAKST AS**
DIN LOKALE TAKSTMANN



Raymond André Moen
Fosen Takst AS

Jakobslia 10
7168 Lysøysundet

+4748360216
raymond@fosentakst.no

Bygningssakkyndig med 20 års erfaring fra bygg- og eiendomsbransjen. Fagskoleutdannet bygningssakkyndig/takstingeniør. Utdannet takstingeniør i 2020. Sertifisert for tilstandsvurdering, skade, naturskade, verditaksering og næringstaksering.

Medlem av
NITO



Om rapporten

Rapporten følger den nye forskriften i avhendingsloven som ble gjeldene fra og med 01.01.2022 med revisjon i 2024 hva angår punkt 1 og 2:

1. Forskriften § 2-23 siste ledd trer i kraft 17. desember 2025.
2. De andre bestemmelsene i forskriften trer i kraft 1. januar 2026.

Denne rapporten er også i tråd med NS 3600: 2025 – Teknisk tilstandsanalyse ved omsetning av bolig der forskriften krever det, eller når den bygnings sakkyndige selv velger det.

Takstrapporten er spesifikk for sertifiserte takstmenn.

Kunden/rekvirenten skal lese gjennom dokumentet før bruk og gi tilbakemelding til takstmannen hvis det finnes feil/mangler som bør rettes opp. Rapportens varighet er 1 år, og etter den tid bør takstmannen kontaktes for ny befaring og oppdatering.

Rapporten vil kun inneholde de bygningsdelene som hver enkelt takstmann har vurdert som vesentlig informasjon for det spesifikke oppdraget slik at forbrukere får et betryggende informasjonsgrunnlag før et boligkjøp.

Det er den enkeltes takstmann som er ansvarlig for at alle nødvendige bygningsdelene er tatt med i rapporten.



Takstmannens integritet

Denne rapporten er utarbeidet av en uavhengig takstmann uten bindinger til andre aktører i eiendomsbransjen. Takstmannen har verken et ansettelsesforhold til, eller økonomisk interesse i sin oppdragsgivers virksomhet.



Levetidsbetraktninger

Når det refereres til levetid er dette basert på takstmannens erfaringstall og Byggforskserien 700.320 Intervaller for vedlikehold og utskifting av bygningsdeler, SINTEF Byggforsk, 2007.

Levetidsbetraktningene beregnes med hovedvekt på takstmannens skjønnsmessige vurdering av den enkelte bygningsdelens antatte gjenstående levetid. Dette avhenger også av forskjellige faktorer som kan gjøre seg gjeldende når det gjelder værforhold og bruk. Levetiden vil variere noe dersom andre kriterier enn teknisk levetid, som for eksempel vedlikehold, estetikk, økonomi, sikkerhet, funksjon eller andre brukerønsker, er lagt til grunn. Alderen er kun en del av tilstandsgraden (TG) sammen med funksjonaliteten.

Forventet gjenværende brukstid vil kunne avhenge av tilstand, egenskaper, design, utførelse, gjennomført vedlikehold, alder, miljø (bruk og ytre påkjenninger), forventet framtidig slitasje og konsekvens ved brudd.

Alle bygningsdeler er under vedvarende aldring og forventet levealder er oppgitt under levetidsbetraktninger. I mange tilfeller kan levetid i praksis være både kortere og lengre. Graden TG2 er i enkelte tilfeller benyttet på forhold og bygningsdeler som ikke har synlig svekkelse, men der normal levetid er marginal eller har usikker restlevetid.

KLAKKENVEIEN 10 - 5057/25/0/19/0/0



Tilstandsgradene

TG 0



Ingen avvik

Tilstandsgrad 0 gis når bygningsdelen ikke har noen avvik. Bygningsdelen skal være tilnærmet ny, ikke vise tegn på slitasje og det skal være lagt frem dokumentasjon på faglig god utførelse. Det er ingen merknader til delen.

TG 1



Mindre eller moderate avvik

Tilstandsgrad 1 gis når bygningsdelen har mindre avvik. Bygningsdelen skal bare ha normal slitasje, og strakstiltak skal ikke anses som nødvendig. Graden kan også brukes når delen er ny, men der dokumentasjon på faglig god utførelse mangler.

TG 2



Vesentlige avvik

Tilstandsgrad 2 gis når bygningsdelen har vesentlige avvik. Bygningsdelen skal enten ha feil utførelse, en skade eller symptomer på skade, sterk slitasje eller nedsatt funksjon. Graden gis når bygningsdelen trenger vedlikehold eller tiltak i nær fremtid. Graden skal også brukes når delen er gammel og det er grunn til å varsle om faren for skader på grunn av alderen, eller når det er grunn til å overvåke delen spesielt på grunn av fare for større skader eller følgeskader.

TG 3



Store eller alvorlige avvik

Tilstandsgrad 3 gis når bygningsdelen har store eller alvorlige avvik. Bygningsdelen har kraftige symptomer på forhold som man må regne med trenger utbedring straks eller innen kort tid. Graden skal også brukes ved påvist funksjonssvikt eller sammenbrudd.

TG IU



Ikke undersøkt

Hvis det ikke har vært mulig å undersøke bygningsdelen, for eksempel fordi krypekjelleren er uten inspeksjonsmulighet eller taket var tildekt med snø på undersøkelsestidspunktet, skal dette oppgis. For valg av tilstandsgrad gjelder de kriteriene som fremgår av den til enhver tid gjeldende bransjestandarden for teknisk tilstandsanalyse ved omsetning av bolig.

KLAKKENVEIEN 10 - 5057/25/0/19/0/0



Eiers plikter i forkant av tilstandsanalysen:

Forut for tilstandsanalysen bør det foreligge en egenerklæring fra eier. Eier skal fremskaffe relevant dokumentasjon for boligen. Dette gjelder for eksempel kvitteringer, samsvarserklæringer, kontrollseddel fra brann/ feiervesenet etc.

Eier skal legge forholdene til rette for inspeksjon, inkludert å gi adgang til bygningsdeler og rom.



Nivå av analysen

- Tilstandsanalysen utføres ved grundige visuelle observasjoner kombinert med undersøkelser, nødvendige målinger, bruk av egnede instrumenter og registreringer.
- Det kan utføres inngrep i form av hulltaking i vegg eller etasjeskiller ved bad og i rom under terreng for undersøkelse av fukt ved mistanke til alvorlige avvik. (Ref. Forskrift til avhendingslova (tryggere bolighandel).
- Alle bygningsdeler som nevnt i rapporten vil bli undersøkt, med stor vekt på de områdene som takstmannen, erfaringsmessig, kjenner som svake punkter og hvor det kan oppstå konflikter i etterkant.
- I en tilstandsanalyse av f.eks leiligheter (andel, selveier og aksje) er enkelte bygningsdeler ikke inkludert, hvis de ikke er relevante for den aktuelle boligen.
- Den bygningssakkyndige skal flytte på tepper, møbler og annet inventar når det er nødvendig for å komme til det rommet eller den bygningsdelen som skal undersøkes. Dette gjelder likevel ikke for særlig tunge møbler og inventar, når disse ikke skjuler vesentlige installasjoner eller innretninger, og det heller ikke er andre grunner til å mistenke at flytting vil kunne avdekke vesentlige forhold

Selv om takstmannens analyser er svært grundig, kan det forekomme skjulte feil og mangler. For boliger er referansenivået for de ulike rom og bygningsdeler gitt som krav til tilstandsgrad TG 1, det vil si uten skader og fagmessig riktig utført og i henhold til gjeldende lov/forskrift som gjelder for den aktuelle boligen der ikke tilleggene angir annet. Generelt er referansenivået byggeforskrifter som var gjeldende når bygningen/bygningsdelen ble byggesøkt.

For alle TG 3 og TGIU anbefales det tiltak i form av ytterligere undersøkelser for å avdekke årsak og skadeomfang som grunnlag for et mer detaljert kostnadsoverslag.



Forutsetninger

- På bakgrunn av dagens strenge krav til fallsikring vil tak og takteking normalt besiktes fra bakkenivå og eventuelt stige der dette er forsvarlig etablert. Svill og innvendige konstruksjoner vil ikke bli kontrollert med mindre dette anses som en ytterst nødvendighet og der dette er tilgjengelig.
- Svill, bindingsverk og lukkede konstruksjoner vil ikke bli kontrollert med mindre dette anses som en ytterst nødvendighet og der dette er tilgjengelig. Yttervegger, gulv på grunn, etasjeskillere og himling vil normalt ikke bli kontrollert med rettningsmålere for og finne eventuelle skjevheter, med mindre dette er opplyst i rapporten.
- Det gjøres oppmerksomt på at møbler og inventar over 25kg ikke blir flyttet på under befaringen.
- Boligen er ikke isolasjonsvurdert da dette krever avansert teknologi.



Formål

Formålet med rapporten er å bidra til en enhetlig analyse og best mulig informasjon om boligen, som igjen vil føre til redusert konfliktnivå ved omsetning. Datagrnnlaget som kom frem ved tilstandsanalysen, kan også brukes til utarbeidelse av vedlikeholdsplaner og ved utleie.

For å unngå ulik tolkning av begreper som oppussing, vedlikehold, modernisering, rehabilitering med videre er det i rapporten konsekvent brukt begrepet tiltak. Tiltak er arbeider som skal til for å lukke et avvik. Rapporten erstatter ikke selgers opplysningsplikt eller kjøpers undersøkelsesplikt ved eierskifte. Tilstandsrapporten gir en beskrivelse og vurdering av byggverk og bygningsdeler som takstmannen har observert, og som har betydning ved eierskifte. Tilbakeholdt eller uriktig informasjon som har betydning for vurderingen, er ikke takstmannens ansvar. Rapporten er likevel ingen garanti for at det ikke kan finnes skjulte feil, skader og mangler.

Rapporten gir normalt ingen vurdering av boligens tilbehør, som hvitevarer, brunevarer og annet inventar. Dette gjelder også om tilbehøret er integrert. Produkt navn nevnes ikke.



Struktur og referansenivå

Rapportens omfang, struktur, metode og begrepsbruk følger i hovedsak Norsk Standard NS 3600:2025 (Teknisk tilstandsanalyse ved omsetning av bolig).

Normalt vil referansenivået være byggeskikken og tilstanden ved byggeåret for boligen eller bygningsdelen. Rapporten beskriver avvik, altså en tilstand som er dårligere enn referansenivået. Rapporten framhever normalt ikke positive sider ved boligen ut over det som fremgår av tilstandsgraden på rom og bygningsdeler. Ved TG0 og TG1 gis det normalt ingen begrunnelse for valg av tilstandsgrad, fordi bygningen eller bygningsdelen da bare har normal slitasje. For anbefalte tiltak ved TG2 og TG3 må leser av rapporten vurdere om tiltakene er nødvendige og lønnsomme. Den bygningssakkyndige skal også gi et sjablonmessig anslag på hva det vil koste å utbedre rom eller bygningsdeler som gis tilstandsgrad 3.

Tilstandsrapporten er basert på undersøkelsesnivå 1, som er laveste nivå. Dette betyr at tilstandsanalysen utføres ved visuelle observasjoner kombinert med undersøkelser, målinger og bruk av instrumenter og registreringer. Tilstandsanalysen omfatter ikke destruktive inngrep. Det kan utføres inngrep i vegg ved bad og i rom under terreng for undersøkelse av fukt ved mistanke om alvorlige avvik, samt at selger/ hjemmelshaver godkjenner inngrepet.



Tilleggsundersøkelser

Piper og ildsteder:

Grundig undersøkelse av piper og ildsteder anbefales utført i samråd med offentlige godkjenningsmyndigheter som for eksempel det lokale brann og feiervesenet.

Elektrisk anlegg og brannforebyggende tiltak:

Ved omsetning av bolig vil man ofte få endring i bruk av det elektriske anlegget. Takstmannen anbefaler på generelt grunnlag at en registrert elektroinstallatør foretar en kontroll av boliginstallasjon ved eierskifte.

Dette kan for eksempel være en rapport fra periodisk kontroll av boliginstallasjon i henhold til NEK 405-2, som omfatter kontroll av både det elektriske og det branntekniske anlegget.

KLAKKENVEIEN 10 - 5057/25/0/19/0/0



Øvrig info

Svill og innvendige konstruksjoner kontrolleres normalt ikke.

Yttervegger kontrolleres normalt ikke med rettningsmålere med mindre det er mistanke om skjevheter/setningskader.

Med mindre det fremgår at et rom eller en bygningsdel skal undersøkes med målinger, at det skal bores hull, at det skal stikkes i treverk eller annet, skal den bygningssakkyndige basere sine undersøkelser på det som er synlig.

Den bygningssakkyndige skal flytte på tepper, møbler og annet inventar når det er nødvendig for å komme til det rommet eller den bygningsdelen som skal undersøkes. Dette gjelder likevel ikke for særlig tunge møbler og inventar, når disse ikke skjuler vesentlige installasjoner eller innretninger, og det heller ikke er andre grunner til å mistenke at flytting vil kunne avdekke vesentlige forhold.

Alle bygningsdeler er under vedvarende aldring og forventet levetid er oppgitt under levetidsbetraktninger. I mange tilfeller kan levetid i praksis være både kortere og lengre. Graden TG2 er i enkelte tilfeller benyttet på forhold og bygningsdeler som ikke har synlig svekkelse, men der normal levetid er marginal eller har usikker restlevetid.

Boligens tilstandsgrader er satt ut ifra tilstanden på befaringsdagen. Det gjøres oppmerksomt på at enkelte elementer kan svikte eller forverres med tiden etter befaringdato.



Om boligen

Adresse: Klakkenveien 10 , 7160, BJUGN

Matrikkel: 5057/25/0/19/0/0

Boligtype: Enebolig

Byggeår: 1917

Tomt: 1 036.20 m²

Type tomt: Eiet

Hjemmelshaver(e): Håvard Standahl

Rekvirent: Hjemmelshaver

Tilstede på befaring: Takstmann og hjemmelshaver

Byggemetode: Enebolig på to plan, med kjeller, oppført i trekonstruksjon av tømmer og bindingsverk av tre over støpt ringmur og støpt gulv i tilbygget. Stående kledning av trepanel, saltaksform teknet med decra takplater. Vinduer er gjennomgående i tre med 2-lags glass.

Hvordan er boligen tilknyttet vann: Kommunalt

Hvordan er boligen tilknyttet avløp: Kommunalt

Adkomst: Offentlig

Overordnet faglig vurdering:

Boligen fremstår i normalt god stand og uten noen vesentlige avvik utover normal bruksslitasje. Det ble registrert noen bygningsmessige strakstiltak utover normalt vedlikehold. Forøvrig vises til beskrivelser og vurderinger for de enkelte bygningsdeler i rapporten.

Hindringer på befaringdagen

Boligen var møblert på befaringdag.

Vesentlige endringer/oppgraderinger etter byggeår:

Boligen er påbygget/ombygget i 2010.

Øvrig informasjon om oppdraget

Ingen.

KLAKKENVEIEN 10 - 5057/25/0/19/0/0



Areal/oppmåling

Arealmålingene i denne rapporten skal måles etter nåværende standard NS 3940 : 2023, men også måles og beskrives etter tidligere standard, NS 3940 : 2012. Dette er i henhold til forskriften Tryggere Bolighandel som ble gjeldende fra og med 01.01.2022.

Arealer oppgis i hele kvadratmeter i denne rapporten, og gjelder for det tidspunkt rapporten er datert. Større arealer enn nødvendige åpninger for trapp, heissjakter og lignende regnes ikke med i etasjens areal. Rom som måles må være tilgjengelig, slik at det kan måles. Rommene kan stride mot byggeforskriftene, men likevel være måleverdige.

Noen rom kan ha skråhimling mot yttervegger. Dette er avgjørende for hvor mange m² som blir godkjent som måleverdig. Takhøyden i rommet må være minst 1,9 meter og bredden minst 60 cm. For deler av rommet med skrånning skal likevel arealet inntil 60 cm utenfor høyden på 1,9 meter tas med i målingen, dvs omliggende areal der høyden er lavere enn 1,9 meter.

Internt bruksareal (BRA-i): Bruksareal av boenheten innenfor omsluttende vegger. Bruksenheten kan bestå av flere boenheter. Alle selvstendige boenheter kategoriseres som BRA-i. Eksternt bruksareal (BRA-e): Bruksareal av alle rom som ligger utenfor boenheten/boenhetene, men som tilhører denne/disse. Innglasset balkong mv (BRA-b): Bruksareal av innglasset balkong tilknyttet boenheten. I BRA-b inngår også innglasset veranda eller altan. Veggarealet mellom innglasset balkong og annet bruksareal tillegges areal til innglasset balkong. Åpent areal (ikke bruksareal): Areal av terrasser og åpne balkonger tilknyttet boenheten. I åpent areal inngår også åpen veranda eller altan. Arealet måles til innside av rekkverk, brystning, parapet, skillevegg eller lignende avgrensning av arealet, eller som fotavtrykket der det ikke er ytre begrensinger som rekkverk ol.

2.etasje			
BRA-i 72 m ²	BRA-e 12 m ²	BRA-b 0 m ²	Åpent areal (TBA) 9 m ²
Beskrivelse av BRA-i Gang, stue, 3stk soverom og kontor/bod.	Beskrivelse av BRA-e Garasje.	Beskrivelse av BRA-b	Beskrivelse av åpent areal Balkong.
1.etasje			
BRA-i 73 m ²	BRA-e 67 m ²	BRA-b 0 m ²	Åpent areal (TBA) 61 m ²
Beskrivelse av BRA-i Entre, stue, kjøkken, bad, bod og vaskerom	Beskrivelse av BRA-e Garasje.	Beskrivelse av BRA-b	Beskrivelse av åpent areal Terrasser.
Kjeller			
BRA-i 0 m ²	BRA-e 7 m ²	BRA-b 0 m ²	Åpent areal (TBA) 0 m ²
Beskrivelse av BRA-i	Beskrivelse av BRA-e Kjeller	Beskrivelse av BRA-b	Beskrivelse av åpent areal

KLAKKENVEIEN 10 - 5057/25/0/19/0/0

Sum areal			
BRA-i 145 m ²	BRA-e 86 m ²	BRA-b 0 m ²	Åpent areal 70 m ²

BOLIGENS TOTALE BRA (BRA-i,BRA-e,BRA-b)
BRA 231 m ²

Merknader om areal: Boligen er målt opp etter ny standard NS3940:2023. Fordeling mellom P og S rom er følgende: P-Rom: 145m² / S-Rom: 8m²

Ikke målbart areal (ALH)	Ikke måleverdige gulvarealer som skyldes skråtak og lav himlingshøyde, er oppgitt under som et tilleggsmåling. Arealer med lav himlingshøyde (ALH) måles på samme måte som BRA, men det skal sees bort fra krav til himlingshøyde. BRA og ALH summeres og samlet kalles dette for gulvareal (GUA).
--------------------------	--

2.etasje	
BRA 72 m ²	ALH 1 m ²
GUA 73	Beskrivelse av ALH Arealer med lav takhøyde på loft i bolig.
Kjeller	
BRA 0 m ²	ALH 13 m ²
GUA 0	Beskrivelse av ALH Kjeller.

KLAKKENVEIEN 10 - 5057/25/07/19/0/0



Oppsummert

Alle bygningsdeler med TG 2, TG 3 eller TG IU er oppsummert her. Dette gir et bedre bilde til leser av rapporten på hva man burde være ekstra obs på eller hvilke større mangler boligen har. Detaljert informasjon om eventuelle mangler vil du finne under de respektive bygningsdelene i rapporten.

Grunnmur / fundamenter: Grunnforholdene i området er ukjente. Fundamenteringen er ikke vurdert da den ligger under bakkenivå. Det ble ikke observert sprekker eller skader mot synlige deler eller tegn til setninger på befaringdagen. På bakgrunn av forannevnte og visuelle observasjoner forøvrig vurderes grunnforholdene å være stabile. Det understrekes at det ikke er foretatt geotekniske undersøkelser av tomte. Støpt plate på mark i tilbygg (kjøkken). Det registreres at fundamenter er undervasket. Det bør utføres tiltak med påstøp av fundamenter rundt tilbygg.

Radonsikring: Det er ikke utført måling av radon i boligen. Det er ikke etablert radonsperre i boligen, eller det mangler dokumentasjon av fagmessig utførelse av denne.

Yttervegger / fasader: Det registreres noe soltørking i form av sprekker på enkelte bord og behov for vedlikehold og utskifting av skadde bord må påregnes. Det er foretatt en visuell kontroll av bygningen, uten at det registreres forhold med symptom på konstruksjonsmessig svekkelse. Vegger over grunnmur er oppført av tømmerkonstruksjoner og bindingsverk i tre som er utvendig kledd med stående trekledning. Det er fra bakkenivå foretatt en visuell kontroll kombinert med stikkprøver på tilfeldig valgte områder. I den forbindelse registreres det ingen sopp eller råteskader i forbindelse med fasadene. Kledningen er i god stand. Det ble ikke utført åpning av yttervegger på befaringdagen. Det registreres at det er benyttet spiker/skruer utvendig som har begynt å ruste. Det er benyttet feil type innfestning utvendig, i forhold til klima. Festemidler som rusten kan få brudd, slik at det vil være behov for utskifting av dette. Det må påregnes noe vedlikehold/overflatebehandling.

Vinduer / dører: Det ble ikke registrert noen punkterte vindusglass under befaringdagen. Det ble foretatt en enkel funksjonstest av tilfeldig valgte vinduer i boligen. Det ble ikke bemerket skader eller behov for tiltak utover normalt vedlikehold på befaringdagen. Ved enkel funksjonstest av ytterdør/veranadør fungerte lukke- og låsemekanisme som normalt. Det ble ikke registrert skader eller tegn til "kniping" i karm. Dører fremstår i god stand. Alle vinduer i boligen er trevinduer med 2-lags isolerglass. Tilfeldig valgte vinduer ble funksjonstestet. Ingen avvik på lukkemekanismen. Ingen skader eller avvik på glass, pakninger eller utvendig beslag ble avdekket. Vinduer er i god stand. Det bemerkes at vinduer på soverom ikke tilfredsstiller kravet til rømning. Rømningsvindu må ha høyde minimum 0,6 m og bredde minimum 0,5 m. Summen av høyde og bredde må være minimum 1,5m Svingvinduer med dreieakse, må ha tilsvarende effektiv åpning. Vinduer tilfredsstiller ikke kravene til lysinnslipp på oppholdsrom (krav til dagslys).

Balkong / terrasse: Rekkverket er for lavt i forhold til dagens krav til rekkverkshøyder. Konstruksjonen er værslitt og vil ha behov for vedlikehold. Det er observert på befaringen bruk av impregnerte materialer. Det ble ikke avdekket vesentlige skader eller avvik utover normal slitasje.

Etasjeskiller/gulv på grunn: Etasjeskiller er trebjelkelag. Bjelkelaget er fra opprinnelig byggeår og et avvik utover dagens normer må påregnes. Det ble ikke foretatt nivellering av denne/disse for å finne eventuelle retnings og/eller overflateavvik. Det ble heller ikke foretatt avviksmålinger av veggene, men ved visuell observasjon er både vegger og gulv vurdert til ikke å ha avvik utover akseptable toleranser. Det er ikke registrert forhold som tyder på svekkelser i konstruksjonen. På loftstue ser man "kantet" gulvspon gjennom gulvbelegg. Det er tydelig at gulvbelegg er lagt på fuktskadet gulvbord. Avvik på gulv/overflater. Det registreres skjevheter i bjelkelag/etasjeskillere fra byggeår.

Trapp: Det bemerkes at rekkverkhøyde og lysåpninger på trappen ikke oppfyller dagens krav. Åpninger i rekkverk og trapp anbefales ikke og overstige 10 cm, dette med bakgrunn i sikkerhet vedrørende barns bruk av trapp.

Øvrige rom: Øvrige rom som stue, gang og soverom er besiktiget uten vesentlige avvik av det man kan forvente av alder og normal bruksslitasje. Manglende ventilasjon på soverom. Soverom på loft mangler godkjente rømningsveier. På loftstue ser man "kantet" gulvspon gjennom gulvbelegg. Det er tydelig at gulvbelegg er lagt på fuktskadet gulvbord. Avvik på gulv/overflater.

Kjøkken: Ved stikkprøvekontroll med fuktindikator på erfaringsmessig utsatte steder ble det ikke registrert negative fuktindikasjoner. Kjøkkenet vurderes å være i bruksmessig god stand med normal bruksslitasje. Hvitewarer ble ikke funksjonstestet. Fuktskader i front/skapdør ved oppvaskmaskin. Frysenskap er defekt. Det bemerkes at automatisk vannstopper og komfyrvakt ikke er etablert. Anbefales etablert som et sikkerhetstiltak. TG 2 på dette.

VVS: Vannrør av plast (rør-i-rørsystem). Plastavløp. Visuell kontroll og enkel funksjonstest ga ingen tegn til svikt. Normalt vanntrykk og god avrenning på avløpet. Rør- og avløpsanlegget fungerte ved en enkel test av dette på stedet. Videre kontroll av anlegget krever avansert teknologi. Dette ble ikke rekvirert. Utvendige stengekraner ble ikke søkt påvist. Mangelfull ventilering av vaskerom. Komfyrvakt ikke installert. Manglende ventilering av øvrige rom.

Frittstående garasje: Garasjen fremstår i normalt god stand med normal bruksslitasje. Garasje oppført med 2 etasjer. Det er 2stk leddporter med portåpnere i garasjen. Det er innlagt strøm til garasje. Det er montert el-bil lader på vegg i garasje. Arealer innvendig garasje 1.etasje: 67m2 Arealer loft garasje: 12m2 Gulvareal loft garasje: 22m2 Garasje er ikke ferdigstilt utvendig. TG 2 grunnet dette. Kostnadsoverslag på ferdigstilling av bordkledning: 10.000-50.000kr

4

Bygningsdeler med TG 3

TG 3

Drenering: Det ble avdekket tilsig av vann i kjeller.

Kostnadsestimat: Tiltak mellom 100.000 – 300.000

Bad 1.etasje - Totalvurdering av overflater: Fuktskader i takpanel og taklister i dusjsone. Tiltak er påregnelig. Utskifting av takpanel må påregnes. Det er uheldig løsning i himling med spot/lyspunkt i dusjsone. Anbefales at lys flyttes. Ingen avvik registrert med overflater på gulv og vegger inne på badet.

Kostnadsestimat: Tiltak mellom 10.000 – 50.000

Pipe: Det er teglsteinspipe fra byggeår i boligen. Selger har revet pipe over tak, da det var fyringsforbud i pipe og det ble påvist lekkasje rundt pipe. Det er anbefalt å rive pipe til grunnen og montere ny.

Kostnadsestimat: Tiltak mellom 50.000 – 100.000

Vaskerom 1.etasje: Vaskerommet fremstår i god stand og våtrommets tettesjikt er ivaretatt. Det er etablert sluk i gulvet, med gulvbelegg under klemring. Vaskerommet innehar opplegg for vaskemaskin med kran og avløp. Oppbygging av våtrom: gulvbelegg på gulv, malte panelplater på vegg og panelplater i himling. Det registreres løse panelplater i himling. Det er ikke fremlagt hvilke type plater som er på vegg, om det er MDF eller trefiberplater. Det registreres fuktskader i nedre del av panelplater inne på vaskerommet. Det er benyttet veggplater som ikke er anbefalt å benytte på våtrom. Det er manglende avtrekk fra rommet. Dette er en mangel iht forskrifter. TG 3 på dette. Mekanisk avtrekk må monteres.

Kostnadsestimat: Tiltak mellom 10.000 – 50.000

KLARKEVIEEN 10 - 5057/25/0/19/0/0

1

Bygningsdeler med TG IU

TG IU

Krypkjeller: Det er ikke tilgang til krypprom under bolig.

1

Dokumentasjon

Er det fremlagt dokumentasjon på utført reparasjoner, vedlikehold, installasjoner, ombygging eller lignende i boligen de siste 5 årene?

Nei

Kommentar:

Ingen dokumentasjon ble fremlagt.

Er selgers egenerklæring kontrollert?

Nei

Kommentar:

Selgers egenerklæring er ikke oversendt av megler før befaring.

Når ble egenerklæringen signert?

Er dagens bruk av boligen i samsvar med byggegodkjente tegninger?

Dagens planløsning er kontrollert opp mot byggetegninger mottatt fra kommunen.

Følgende avvik/endringer er funnet:

- Loft: sov 1. og kott på byggemeldingstegninger er sammenbygget til ett rom.
- 1.etasje: planløsning stemmer ikke med dagens rominndeling. Tilbygg ved "hall" på byggemeldingstegninger eksisterer ikke i dagens planløsning.

Er det fremlagt ferdigattest / midlertidig brukstillatelse?

Ja

Kommentar:

Det foreligger ferdigattest for eiendommen.

Er det avvik i forhold til rømningsvei, brannceller, dagslysflate, takhøyde eller andre forhold som kan medføre fare for helse, miljø og sikkerhet?

Ja

Kommentar:

Vinduer i oppholdsrom/soverom er for lite. Rømningsvindu må ha høyde minimum 0,6 m og bredde minimum 0,5 m. Summen av høyde og bredde må være minimum 1,5m Svingvinduer med dreieakse, må ha tilsvarende effektiv åpning.

Romhøyden i soverom på loft er lavere enn 2,0m. Dette gjør at rommet ikke er godkjent som rom for varig opphold. Rommets takhøyde er over 1,9m med en bredde over 0,6m som gjør rommet likevel måleverdig.

Ved bruksendring der et rom går fra å være tilleggsdel til del av hoveddel i eksisterende boenhet må takhøyden være på minimum 2,20 meter.

Ble oppføring av boligen omsøkt før 1. juli 2011 er kravet minimum 2,00 meter. Dette følger av TEK17 § 12-7 (3).

Rommene på loft/2.etasje er godkjent i kommunen sine arkiver, da disse er byggemeldt i 2005.

Vinduer på soverom i 2.etasje/loft tilfredsstillter ikke krav for tilstrekkelig dagslys på rommene.

Her vurderes fundament, søyler og pilarer dersom det er tilgjengelig. Byggegrunn angis hvis kjent. Dersom grunnmur vurderes, vurderer man om det er sprekker, riss, avskalling, skjevheter eller setninger. Grunnundersøkelser foretas ikke.

Type fundament/grunnmur:

Støpt plate på mark, Ringmur, Støpt grunnmur

Er det synlige sprekker/riss, skader eller skjevheter?

Nei

Totalvurdering av grunnmur og fundament**Kommentar:**

Grunnforholdene i området er ukjente. Fundamenteringen er ikke vurdert da den ligger under bakkenivå. Det ble ikke observert sprekker eller skader mot synlige deler eller tegn til setninger på befaringsdagen.

På bakgrunn av forannevnte og visuelle observasjoner forøvrig vurderes grunnforholdene å være stabile. Det understrekes at det ikke er foretatt geotekniske undersøkelser av tomta.

Støpt plate på mark i tilbygg (kjøkken). Det registreres at fundamenter er undervasket.

Det bør utføres tiltak med påstøp av fundamenter rundt tilbygg.

Anbefalte tiltak / ytterligere undersøkelser anbefales?

Ja

Kommentar:

Det bør utføres tiltak med påstøp av fundamenter rundt tilbygg.

Levetid:

 Normal tid før utbedring av betongvegg eller murt vegg av blokker er 20-60 år.

Her vurderes funksjon av drenering og utvendig fuktsikring. Undersøkelsen utføres som visuell kontroll av innvendig overflater, samt utvendig over terrengnivå. I tillegg gjøres en vurdering av alder i henhold til normal funksjonstid. Kontroller fallforhold fra grunnmur og annet som hindrer vannet i å renne bort fra boligen.

Er det gjort arbeid på boligen etter originalt byggeår?

Ja

Kommentar:

Det er ukjent hva som er utført til hvilken tid.

Kan arbeidet som er gjort dokumenteres?

Nei

Er det synlig grunnmursplast og topplist?

Nei

Er det terrengfall fra grunnmur?

Nei

Er takvann ledet bort fra bygning?

Nei

Totalvurdering av drenering

Kommentar:

Det ble avdekket tilsig av vann i kjeller.

Kostnadsestimat:

Tiltak mellom 100.000 – 300.000

Anbefalte tiltak / ytterligere undersøkelser anbefales?

Ja

Kommentar:

Det må utføres tiltak med ny drenering rundt bolig.

Levetid:

ⓘ Normal tid før vedlikehold av drens-system med drensledninger er 1-5 år.

ⓘ Normal tid før utskifting av drens-system med drensledninger er 20-60 år.

Her vurderes overflater og tilliggende konstruksjoner. Det kontrolleres for zoologiske eller biologiske skadegjørere og råteangrep i bygningsdeler av organiske materialer herunder bjelkelaget, bunnsvillen og andre skadeutsatte steder. Se også etter delaminering og avskalling ved betong, gassbetong eller lettbetong. Luftfuktighet, luftgjennomstrømning og fuktsperre mot grunn vurderes også.

Er krypkjeller inspisert?

Nei

Er krypkjelleren ventilert?

Nei

Foreligger det fuktsperre på grunn?

Kommentar:

Det er ikke kontrollert om det ligger fuktsperre på/mot grunn i krypkjeller.

Totalvurdering av krypkjeller

Kommentar:

Det er ikke tilgang til kryprom under bolig.

Anbefalte tiltak / ytterligere undersøkelser anbefales?

Ja

Kommentar:

Det bør etableres tilgang for inspeksjon av kryprom under bolig.

KLAKKENVEIEN 10 - 5057/25/0/19/0/0

Er det fremlagt dokumentasjon av radonmålinger i boligen?

Nei

Kommentar:

Det er ikke innhentet prøver på radonmåling i boligen. Det er på generelt grunnlag anbefalt radonmåling i alle boliger. Radon måles i becquerel per kubikkmeter og det finnes henholdsvis en tiltaksgrense og en grenseverdi for boliger. Det anbefales at det settes inn tiltak dersom målingen viser mer enn 100 Bq/m³, mens grenseverdien er satt til 200 Bq/m³.

Hoveddel av boligen er oppført før krav om radonsikring.

Tilbygg er oppført etter krav om radonsikring. Det er ikke dokumentert bruk av radonsikring mot grunnen.

Totalvurdering av radon

Kommentar:

Det er ikke utført måling av radon i boligen.

Det er ikke etablert radonsperre i boligen, eller det mangler dokumentasjon av fagmessig utførelse av denne.

Her vurderes om boligen ligger i et område med flom og skredfare. Dette kan sjekkes opp mot NVE kartdata. Takstmannen foretar ikke geologiske undersøkelser på stedet da dette krever spesialkompetanse.

Skred

Sikker plassering mot skred?

Ja

Flom

Sikker plassering mot flom?

Ja

Byggegrunn:

Berg, Stein

Her vurderes om utvendig kledning / fasader har skader. Det gjøres tilfeldige stikktagninger i treverk fra bakkenivå. Detaljer og fagmessig utførelse er vurdert. Det vurderes også om tegn til svikt/skader i bærende konstruksjoner. Det gjøres tilfeldige stikktagninger i treverk fra bakkenivå. Yttervegger er ikke isolasjonsvurdert da dette krever avansert teknologi.

Er det gjennomført arbeider etter opprinnelige byggeår?

Ja

Kommentar:

Boligen er utvendig renoveret i perioden 2010-2012.

Fasade

Stående trekledning

Er det synlige sprekker / riss / skjevheter / setninger?

Ja

Kommentar:

Ved visuell kontroll, kombinert med stikktagninger i kledningen fra bakkenivå registreres sprekker og slitte overflater, spesielt på værsiden. Som følge av dette må utvendige fasader påregnes noe hyppigere vedlikeholdsintervall i tiden som kommer.

Svill og innvendige konstruksjoner er ikke kontrollert.

Yttervegger er ikke kontrollert med krysslaser eller vater for evt retningsavvik.

Er det observert fuktskade / sopp / råte?

Nei

Musetetting?

Ja

Lufting av kledning?

Ja

Totalvurdering av yttervegger

Kommentar:

Det registreres noe soltørrking i form av sprekker på enkelte bord og behov for vedlikehold og utskifting av skadde bord må påregnes.

Det er foretatt en visuell kontroll av bygningen, uten at det registreres forhold med symptom på konstruksjonsmessig svekkelse. Vegger over grunnmur er oppført av tømmerkonstruksjoner og bindingsverk i tre som er utvendig kledd med stående trekledning.

Det er fra bakkenivå foretatt en visuell kontroll kombinert med stikkprøver på tilfeldig valgte områder. I den forbindelse registreres det ingen sopp eller råteskader i forbindelse med fasadene. Kledningen er i god stand.

Det ble ikke utført åpning av yttervegger på befaringdagen.

Det registreres at det er benyttet spiker/skruer utvendig som har begynt å ruste. Det er benyttet feil type innfestning utvendig, i forhold til klima. Festemidler som ruster kan få brudd, slik at det vil være behov for utskifting av dette.

Det må påregnes noe vedlikehold/overflatebehandling.

Levetid:

- ⚠ Normalt intervall for maling av ytterkledning er 10-12 år. Normal levetid (utskifting) for panel fra 40 - 60 år.
 - ⚠ Normal tid før reparasjon av bindingsverk av tre er 40-80 år.
 - ⚠ Normal tid før utbedring av betongvegg eller murt vegg av blokker er 20-60 år.
-

Her vurderes vinduer og ytterdører med hensyn til skader, lukkemekanismer, punkteringer og utvendige beslag. Kontrollere vinduenes og dørenes plassering i vegg, og vurdere om detaljene er egnet til å sikre mot vanninntrengning i konstruksjonen. Innvendige dører blir visuelt kontrollert og enkelt funksjonstestet. Det foretas stikkprøving av åpne/lukkemekanismer for tilfeldig valgte vinduer. Det presiseres at det ikke nødvendigvis er alle vinduer og dører på en bolig som er tilgjengelig for kontroll. Vinduer og dører vurderes også ut i fra alder.

Generell beskrivelse av vinduer

Trekarmsvinduer med 2-lags glass.

Generell beskrivelse av dører

Boligen har isolert ytterdør.

Boddør i kjeller.

Trekarmsdører.

Balkongdører med 2-lags glass.

Innvendige dører er av såkalte lettdører med trekarm.

Er det gjennomført arbeider etter opprinnelige byggeår?

Ja

Kommentar:

Det er flere oppgraderinger/utskifting av vinduer siden opprinnelig byggeår.

Ble det registrert punkterte glass?

Nei

Totalvurdering av vinduer / dører

Kommentar:

Det ble ikke registrert noen punkterte vindusglass under befaringdagen. Det ble foretatt en enkel funksjonstest av tilfeldig valgte vinduer i boligen. Det ble ikke bemerket skader eller behov for tiltak utover normalt vedlikehold på befaringdagen.

Ved enkel funksjonstest av ytterdør/ veranadør fungerte lukke- og låsemekanisme som normalt. Det ble ikke registrert skader eller tegn til "kniping" i karm. Dører fremstår i god stand.

Alle vinduer i boligen er trevinduer med 2-lags isolerglass. Tilfeldig valgte vinduer ble funksjonstestet. Ingen avvik på lukkemekanismen. Ingen skader eller avvik på glass, pakninger eller utvendig beslag ble avdekket. Vinduer er i god stand.

Det bemerkes at vinduer på soverom ikke tilfredsstillt kravet til rømning.

Rømningsvindu må ha høyde minimum 0,6 m og bredde minimum 0,5 m. Summen av høyde og bredde må være minimum 1,5m Svingvinduer med dreieakse, må ha tilsvarende effektiv åpning.

Vinduer tilfredstiller ikke kravene til lysinnslipp på oppholdsrom (krav til dagslys).

Anbefalte tiltak / ytterligere undersøkelser anbefales?

Ja

Kommentar:

Det anbefales smøring og justering av vinduer og dører.

Det anbefales bytte av vinduer på soverom, slik at disse tilfredstiller kravene til rømning og lysinnslipp.

Levetid:

⚠ Normal tid før utskifting av trevindu er 20-60 år.

⚠ Normal tid før vedlikehold av trevindu er 2-6 år.

⚠ Normal tid før kontroll og justering av vinduer, hengslede er 2-8 år.

⚠ Normal tid før utskifting av tredører og aluminiumsdører er 20-40 år.

⚠ Normal tid før kontroll og justering av tredører er 2-8 år.

Her vurderes om det er sprekker og råte. Rekkverk vurderes i forhold til høyder og barnesikring. Fallforhold og eventuell tekking vurderes ikke med mindre tekkingen er fritt eksponert. Rekkverkshøyde og åpninger undersøkes mot gjeldende byggeteknisk forskrift på befaringstidspunktet (Referansenivå TEK 17, 1,0 m).

Type:

Terrasse, Balkong

Er det synlige tegn til feilkonstruksjon?

Nei

Er det etablert rekkverk?

Ja

Er rekkverkshøyden forskriftsmessig?

Nei

Kommentar:

Det bemerkes at rekkverk til terrasser med høyde over 50cm fra terreng til topp terrassebord ikke tilfredstiller krav til høyder på rekkverk.

Er balkongen/terrassen/plattinger teknet?

Nei

Totalvurdering av balkong / terrasse**Kommentar:**

Rekkverket er for lavt i forhold til dagens krav til rekkverkshøyder. Konstruksjonen er værslitt og vil ha behov for vedlikehold. Det er observert på befaringen bruk av impregnerte materialer. Det ble ikke avdekket vesentlige skader eller avvik utover normal slitasje.

Anbefalte tiltak / ytterligere undersøkelser anbefales?

Ja

Kommentar:

Det anbefales etablert rekkverk på minimum 1m over dekket. Det anbefales vedlikehold av overflater.

Levetid:

⚠ Normalt intervall for overflatebehandling av verandaer/terrasser i tre er 5-9 år.

⚠ Gjennomsnittlig levealder impregnert materialer er 20-30 år.

Her gjøres en utvendig visuell kontroll med hensyn til synlige råteskader, og svai / svanker som kan tyde på svekkelser. Sjekken av takkonstruksjonen er sett i sammenheng med observasjoner fra loft der hvor dette er tilgjengelig.

Takkonstruksjon:

Saltak

Inspisert fra:

Innvendig himling , Kaldloft, Utvendig bakkenivå

Er det synlige tegn til skader som nedbøyning/skjevheter, på synlige deler av takkonstruksjonen?

Nei

Totalvurdering av takkonstruksjon**Kommentar:**

Takkonstruksjonen er kontrollert uten at det er funnet noen vesentlige avvik utover normalen. Ingen nedsig eller skader er observert.

Her gjøres en utvendig visuell kontroll med hensyn til synlige råteskader, og svai / svanker som kan tyde på svekkelser. Det kontrolleres også om lufting av konstruksjonen er ivarettatt der dette er mulig. Inspeksjonen av takkonstruksjonen er sett i sammenheng med observasjoner fra kaldloft/ knekott/ inspeksjonsluker der hvor dette er tilgjengelig. Innredet loft/lukket takkonstruksjon kontrolleres kun innvendige overflater.

Er loftet innredet?

Nei

Er det foretatt endringer etter byggeår?

Nei

Er konstruksjonen inspisert?

Ja

Er det funnet avvik ved inspeksjon? (F.eks sprekker, fukt, sopp eller spor etter skadedyr)

Ja

Kommentar:

Det er spor etter mus på kaldloft, samt det er lagt ut musefeller på kaldloft.

Er det symptom på utilstrekkelig lufting av takkonstruksjonen?

Nei

Totalvurdering av loft**Kommentar:**

Ingen tegn til kondens eller fukt ble avdekket på takstoler eller taktro.
Lufting er stengt med skum på kaldloft.

Her gjøres en utvendig kontroll av taktekking med hensyn til materialvalg, innfesting og overganger. Gjennomføringer i taktekkingen kontrolleres fra innsiden der dette er mulig. Tilstand på vindskier kontrolleres i forhold til materialvalg, skader og råte. Er det etablert fastmonterte stigetrinn? Er det heldekkende beslag på pipegjennomføringen? Der det er tilgang til loft gjøres en innvendig inspeksjon med hensyn til lekkasjer. Der taktekking ikke er tilgjengelig for visuell kontroll kan TG angis på bakgrunn av alder og materialvalg. Vurderingen baseres fra bakkenivå med mindre det er sikkerhetsmessig forsvarlig å kontrollere på taket.

Er det gjennomført arbeid etter opprinnelige byggeår?

Ja

Kommentar:

Taktekking fra nyere tid. Ved renovering av bolig i 2010 ca.

Inspisert fra:

Utvendig bakkenivå

Taktekking:

Torv

Er det synlige avvik på beslag/inndekning rundt pipe og andre takgjennomføringer?

Nei

Er det registrert skader på vindskier eller andre takutstikk?

Nei

Totalvurdering av taktekking og beslag

Kommentar:

Det ble ikke registrert skader eller symptomer på svikt. Tekkingen er vurdert å være i god stand.

Taket ble kontrollert fra bakkenivå.

Ingen tegn til lekkasjer ved visuell kontroll av taktro/undertak på kaldloftet.

Levetid:

⚠ Omlegging torv: 30-50 år.

⚠ Normalt forventet levetid på underliggende membran: 30 år.

⚠ Normal levetid på mekanisk festet takpapp er mellom 15-35 år.

⚠ Normal tid for reparasjon av mekanisk festet takpapp er mellom 5-15 år.

⚠ Normal intervall for utskiftinger av luftelyrer, ventilasjonshetter er 20-40 år.

⚠ Forventet levetid på gesims og takbeslag 15-35 år.

⚠ Forventet levetid på vindski/vannbord i tre 15-25 år.

Her vurderes om det er synlig rustdannelse, mekanisk skade e.l. Alder og materialvalg vurderes i henhold til normal funksjonstid. TG angis på bakgrunn av den faktiske tilstanden. Avløp for overvann omfattes ikke av undersøkelsen, da dette ligger under bakkenivå. Innvendige nedløp på flate tak vurderes ikke da dette normalt er skjult i vegg/sjakt e.l.

Type renner/nedløp:

Aluminium

Totalvurdering av renner og nedløp**Kommentar:**

Takrenner og nedløp er utført i lakkert aluminium med spillblikk ført ned i takrenne på takfoten.

Det gjøres oppmerksom på at avløpssystemet for taknedløp ikke er vurdert. Jevnlig rengjøring av takrenner anbefales for god avrenning.

Det gjøres oppmerksom på at det ikke regnet på befaringsdagen, slik at eventuelle svekkelser på rennerskjøter og rundt nedløpskum ikke var mulig å avdekke.

Anbefalte tiltak / ytterligere undersøkelser anbefales?

Nei

Levetid:

Normal tid før maling av takrenner/nedløp i metall, malt er 5-15 år.



Normal tid før utskifting av takrenner/nedløp i sink eller plastbelagt stål er 25-35 år.

Beskrivelse av våtrommets overflater

Gulvbelegg på gulv, baderomsplater på vegg og panelplater i himling.

Er det utført arbeider på våtrom etter byggeår?

Ja

Kommentar:

Våtrom er renoverert de siste 15år

Har selger dokumentasjon på arbeidet som er utført?

Nei

Overflater

Her vurderes overflater og eventuelle riss, sprekker i fuger, bom i fliser, samt spor etter zoologiske eller biologiske skadegjørere. På våtrom med vinylbelegg e.l på gulv, vurderes skader,riss,slitasje og alder.

Er det skader eller andre avvik på overflater?

Ja

Kommentar:

Det er fuktskader i himling over dusjsone.

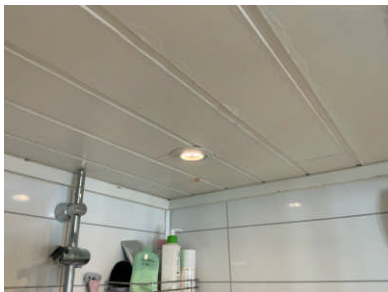
Bilde

Det er fuktskader i takpanel over dusj.

Er det fall til sluk?

Ja

Kommentar:

Det er fall til dusj fra dør inn til stue. Det er like stort fall til dør inn mot vaskrom. Det er avvik på gulvet i sin helhet med fall fra yttervegg til innervegg.

Det er tett terskel ved dusj, slik at eventuell lekkasjevann vil føres til tilstøtende rom før sluk.

Totalvurdering av overflater



Kommentar:

Fuktskader i takpanel og taklister i dusjsone.
Tiltak er påregnelig.
Utskifting av takpanel må påregnes.
Det er uheldig løsning i himling med spot/lyspunkt i dusjsone. Anbefales at lys flyttes.

Ingen avvik registrert med overflater på gulv og vegger inne på badet.

Kostnadsestimat:

Tiltak mellom 10.000 – 50.000

Levetid:

! Antatt normal forventet levetid for baderomspanel er 10-20 år.

! Antatt normal forventet levetid for våtromstapet, malt strie på våtrom, 5-10 år.

Membran, tettesjikt og sluk

Membran og tettesjikt vurderes ved å åpne slukrist, eventuelt ut i fra andre steder man kan komme til membranen uten å gjøre fysiske inngrep. Alder på membran vurderes i forbindelse med tilstandsgrad. På generelt grunnlag informeres det om at tekking (membran og mansjetter) ikke er kontrollerbare fordi dette bare kan gjøres ved å demontere fliser. Denne type destruktive undersøkelser blir aldri foretatt ved en tilstandskontroll for eierskifterapport. Det forutsettes/forventes at bruk av tett eventuell membran er benyttet som fuktsikring bak og under flis. I tillegg undersøkes om det er tilstrekkelig fall til sluk. Anbefalt fall på badegulv er 1:100 og 1:50 lokalt i dusjsone.

Er sluk tilgjengelig for inspeksjon?

Ja

Kommentar:

Det er etablert plastsluk i dusjsonen.

Er det synlig mansjett/ våtrombelegg under klemring i sluk?

Ja

Kommentar:

Gulvbelegget er lagt under klemring i sluk.

KLAKKENVEIEN 10 - 5057/25/0/19/0/0

Totalvurdering av membran, tettesjikt og sluk



Kommentar:

Vinylbelegget er lagt under klemring i sluk. Det gjøres oppmerksomt på at gjennomføringer av vann og avløp i gulvbelegget ikke er en anbefalt løsning og at dette må kontrolleres ofte.
Det er våtromspanelet som fungerer som tettesjikt på veggene. Ingen skader eller avvik avdekket på disse.
Baderomplater er byttet/nye i 2025 og selger har fremlagt dokumentasjon/bilder på montering og bakenforliggende konstruksjoner..

Levetid:

! Antatt normal levetid for plastsluk 30-50 år.

! Antatt normal forventet levetid for våtromspanel er 10-20 år.

! Antatt normal forventet levetid for gulvbelegg på våtrom er 15-35 år.

Sanitært utstyr og ventilasjon

Her vurderes rør med vannstand i sluk ved tapping av tilknyttet utstyr. Avrenning vurderes ved åpen vannkran i servant/dusj. For skjulte anlegg uten dokumentasjon på utførelse vurderes kvalitet og alder. Sanitær vurderes ut fra riss, sprekker, svelling, skjolder og merker etter avdrypp.

Tilstand på sanitært utstyr (skader, vanntrykk, avrenning)

Vannrør av plast (rør i rør), plastavløp. Ingen avvik med vanntrykk eller avrenning i servant eller dusjsone. Innredning fremstår i god stand og uten vesentlige avvik utover normal brukslitasje.

Er det etablert avtrekk og lufttilførsel?

Ja

Kommentar:

Det er etablert mekanisk avtrekk via bryter på vegg.
Det er ingen tegn til tilluft til våtrommet.

Sanitærutstyr:

Dusjvegger av glass og dusjgarnityr på vegg, Gulvmontert toalett, Innredning med servant

Totalvurdering av sanitært utstyr og ventilasjon

TG 1 

Kommentar:

Ingen skader observeres på innredningen eller sanitærutstyret.
Toalettet er stabilt festet og spylefunksjonen fungerer normalt.
Rør- og avløpsanlegget i boligen fungerte etter enkel test av dette på stedet. Ingen lekkasje var å se på besiktigelsen. Videre kontroll av anlegget krever avansert teknologi. Dette ble ikke rekvirert.

Levetid:

- ❗ Forventet levetid på rørinstallasjon er 30-50 år.
- ❗ Antatt normal levetid for blandeventil 10-25 år.
- ❗ Antatt normal levetid for plastrør 25-50 år.
- ❗ Antatt normal levetid for utslagsvask, servant, klosett, badekar 20-50 år.
- ❗ Antatt levetid for utskifting av tappebatterier er mellom 10-30 år
- ❗ Antatt levetid for utskifting av klosett og servanter er mellom 20 og 50 år.

Er det utført fuktmåling / hulltaking og/eller er innvendige konstruksjon inspisert?

Ja

Kommentar:

Det er foretatt fuktsøk med fuktmåler uten hulltaking fra tilstøtende rom.

KLAKKENVEIEN 10 - 5057/25/0/19/0/0

Fuktsøk

Her vurderes fukt. Fuktmåling utføres ved å kontrollere fra tilstøtende rom og underliggende himling hvis dette er mulig. Fuktsøk utføres normalt ikke inne på våtrom med flisbelagte overflater, men i tilstøtende konstruksjon. Visuell kontroll av overflatene utføres for å se etter tegn til svikt/fuktskader.

Totalvurdering av fuktsøk

TG 0 

Kommentar:

Ingen konstaterte fuktskader.

Anbefalte tiltak / ytterligere undersøkelser anbefales?

Ja

Kommentar:

Det anbefales å bytte takpanel i dusjsone.

16

Pipe

TG 3 

Her undersøkes synlige skader på pipe. Kontroll av avstand og tilgjengelighetskrav for skorstein, samt feieluke. Tetthet og funksjon kontrolleres ikke. Skorsteiner over tak skal inspiseres når den bygningssakkyndige mener det er sikkerhetsmessig forsvarlig. Se etter avskalling, vurderer fuger og beslag, stabilitet og om høyden er forskriftsmessig. Hvis skorsteinen må inspiseres fra takfot, luke eller bakkeplan, gjøres det en skjønnsmessig vurdering av forholdene.

Type pipe:

Tegl

Er det fremlagt rapport fra brann/feiervesen?

Nei

Er det påvist avvik som ikke er lukket/utbedret?

Nei

Totalvurdering av piper/ildsteder

Kommentar:

Det er teglsteinspipe fra byggeår i boligen.

Selger har revet pipe over tak, da det var fyringsforbud i pipe og det ble påvist lekkasje rundt pipe.

Det er anbefalt å rive pipe til grunnen og montere ny.

Kostnadsestimat:

Tiltak mellom 50.000 – 100.000

Levetid:

 Gjennomsnittlig levealder for piper 20-60 år.

KLAKKENVEIEN 10 - 5057/25/0/19/0/0

Etasjeskiller kontrolleres i forhold til nedbøyning, synlige svaier eller svanker. Bruk av krysslaser eller rettholt blir ikke benyttet med mindre dette er beskrevet.

Type:

Tre/bjelkelag

Er det observert eller målt skjevheter, svanker eller svikt?

Ja

Kommentar:

Det er bemerket stedvis knirk.

Det ble ikke foretatt nivellering av bjelkelag for å finne eventuelle retnings og/eller overflateavvik.

Ved visuell observasjon er gulv vurdert til ikke å ha avvik utover akseptable toleranser.

Totalvurdering av etasjeskille**Kommentar:**

Etasjeskiller er trebjelkelag.

Bjelkelaget er fra opprinnelig byggeår og et avvik utover dagens normer må påregnes.

Det ble ikke foretatt nivellering av denne/disse for å finne eventuelle retnings og/eller overflateavvik. Det ble heller ikke foretatt avviksmålinger av veggene, men ved visuell observasjon er både vegger og gulv vurdert til ikke å ha avvik utover akseptable toleranser.

Det er ikke registrert forhold som tyder på svekkelser i konstruksjonen.

På loftstue ser man "kantet" gulvspon gjennom gulvbelegg. Det er tydelig at gulvbelegg er lagt på fuktskadet gulvbord. Avvik på gulv/overflater.

Det registreres skjevheter i bjelkelag/etasjeskillere fra byggeår.

Anbefalte tiltak / ytterligere undersøkelser anbefales?

Ja

Kommentar:

Det anbefales tiltak med endring av gulv på loftstue.

Levetid:

Normalt intervall for utbedring/repasjoner av etasjeskiller i trebjelkelag 40 - 80 år.

Trapper kontrolleres i forhold til skader, slitasje, lysåpning, trinn, rekkverk og barnesikring vurderes i henhold til gjeldende lovverk.

Er det tilstrekkelig høyde på rekkverk og generell sikring av trapp (mellom trinn og lysåpning i rekkverk)?

Nei

Kommentar:

Åpen utførelse med manglende sikkerhetslist under trinn, samt manglende håndløper på vegg i deler av trapp.

Totalvurdering av trapp

Kommentar:

Det bemerkes at rekkverkhøyde og lysåpninger på trappen ikke oppfyller dagens krav.

Åpninger i rekkverk og trapp anbefales ikke og overstige 10 cm, dette med bakgrunn i sikkerhet vedrørende barns bruk av trapp.

Anbefalte tiltak / ytterligere undersøkelser anbefales?

Ja

Kommentar:

Det anbefales å etablere fastmontert håndløper på vegg hvor dette mangler.

Det anbefales å etablere sikkerhetslist under trinn slik at det ikke overstiger 10cm spalteåpning.

Levetid:

⚠ Normalt intervall for maling/lakkering av innvendig trapp er 5-9 år.

⚠ Normal forventet levetid på trapp i tre 15-30 år.

Totalvurdering**Kommentar:**

Vaskerommet fremstår i god stand og våtrommets tettesjikt er ivaretatt.
Det er etablert sluk i gulvet, med gulvbelegg under klemring.
Vaskerommet innehar opplegg for vaskemaskin med kran og avløp.

Oppbygging av våtrom: gulvbelegg på gulv, malte panelplater på vegg og panelplater i himling.

Det registreres løse panelplater i himling.

Det er ikke fremlagt hvilke type plater som er på vegg, om det er MDF eller trefiberplater.
Det registreres fuktskader i nedre del av panelplater inne på vaskerommet.
Det er benyttet veggplater som ikke er anbefalt å benytte på våtrom.

Det er manglende avtrekk fra rommet. Dette er en mangel iht forskrifter. TG 3 på dette.
Mekanisk avtrekk må monteres.

Kostnadsestimat:

Tiltak mellom 10.000 – 50.000

Bilde

Fuktskader i veggplater.

KLAKKENVEIEN 10 - 5057/25/0/19/0/0

Totalvurdering**Kommentar:**

Øvrige rom som stue, gang og soverom er besiktiget uten vesentlige avvik av det man kan forvente av alder og normal bruksslitasje.
Manglende ventilasjon på soverom.

Soverom på loft mangler godkjente rømningsveier.

På loftstue ser man "kantet" gulvspon gjennom gulvbelegg. Det er tydelig at gulvbelegg er lagt på fuktskadet gulvbord. Avvik på gulv/overflater.

Her vurderes om det er støvkondens, heksesot og svertesopp. Det vurderes også om det er knirk, fuktskjolder og fuktskader, spesielt under og rundt oppvaskmaskin, varmtvannsbereeder og kjøleskap. Forøvrig vurderes, vanntrykk, avløp og røropplegg. Kjøkkeninnredningen vurderes med hensyn til riss, sprekker og alder.

Er det symptom på fuktskader i området rundt vask, kjøleskap eller oppvaskmaskin?

Ja

Kommentar:

Det er fuktskader i skapdør ved oppvaskmaskin på kjøkken.

Fungerer avtrekk over stekesone?

Ja

Kommentar:

Det er etablert mekanisk avtrekk i egen kanal gjennom yttervegg.

Generell beskrivelse av innredning

Folierte skrog med profilerte fronter og laminert benkeplate.
Plater på vegg over benkeplate.

Integrerte hvitevarer:

Oppvaskmaskin, Platetopp, Stekeovn, Mikrobølgeovn, Annet, Kombiskap

Er det etablert komfyrvakt / automatisk vannstopper?

Nei

Kommentar:

Det er ikke etablert noen av delene. Dette er på generelt grunnlag anbefalt for å ivareta sikkerhet mot evt brann og vannlekkasjer.

Det er krav til fastmontert komfyrvakt i alle nye boliger fra 2010 i henhold til NEK 400. Denne skal monteres av elektroinstallatør. Ved oppussing gjelder kravet om fastmontert komfyrvakt dersom det legges opp ny kurs til platetopp/komfyr. De samme reglene gjelder fritidsboliger.

Hvis bygningens faste vanninstallasjon har et innendørs tappested hvor lekkasjevannet ikke vil renne til et sluk eller i et overløp, må det monteres en automatisk lekkasjestopper. Det samme gjelder for tilkoblingspunkter for produkter og utstyr som bruker vann, for eksempel vaskemaskin og oppvaskmaskin. Automatisk lekkasjestopper er en fuktføler som gir signal til en ventil som stenger vanntilførselen.

Totalvurdering av kjøkken

Kommentar:

Ved stikkprøvekontroll med fuktindikator på erfaringsmessig utsatte steder ble det ikke registrert negative fuktindikasjoner. Kjøkkenet vurderes å være i bruksmessig god stand med normal bruksslitasje.

Hvitevarer ble ikke funksjonstestet.

Fuktskader i front/skapdør ved oppvaskmaskin.

Fryseskap er defekt.

Det bemerkes at automatisk vannstopper og komfyrvakt ikke er etablert. Anbefales etablert som et sikkerhetstiltak. TG 2 på dette.

Anbefalte tiltak / ytterligere undersøkelser anbefales?

Det anbefales etablering av komfyrvakt.

Det anbefales etablering av lekkasjevakt/ lekkasjesikring under innredningen med vanninstallasjoner.

Det anbefales å bytte skadet front.

Det anbefales å bytte defekt frysenskap/kombiskap.

Levetid:

⚠ Antatt normal levetid på blandeventil 10-25 år.

⚠ Forventet levetid på oppvaskmaskin er 10-15 år.

⚠ Normal levetid på kjøkkeninnredning 20-60 år.

Her vurderes ventilasjon ut ifra om det er avtrekk over tak eller via balansert luftbehandlingsaggregat, samt overstrømningsmulighet (tilluft) fra tilstøtende rom. Hvor er ventilasjonsaggregat eventuelt installert. Generell ventilering av oppholdsrom, våtrom og kjøkken. Ved synlige og tilgjengelige rør, sjekk materiale og sammenkoplingspunkter. Sjekk kondensisolasjon og termisk isolasjon. Lokalisering og sjekking av stoppekran. Stakeluker og lufting skal lokaliseres og undersøkes. Avløpskapasiteten skal undersøkes. Lukt fra avløpssystemet skal vurderes. Ved rør i rør, sjekk samleskap for tilgjengelighet, avløp til rom med sluk og foringsrør. Om materiale og type er kjent; vurder sammen med alder. For skjulte anlegg uten dokumentasjon vurderes kvalitet og alder. Det kontrolleres også hvordan boligen er oppvarmet.

Er det utført arbeider på vann eller avløpsledninger etter byggeår?

Ja

Kommentar:

Kun innvendige oppgraderinger ved oppussing bad og kjøkken.

Er vanntrykk tilfredsstillende ved prøving av to tappesteder samtidig?

Ja

Hvordan type oppvarming har boligen?

Elektrisk via panelovner og varmekabler i enkelte rom.
Varmepumpe på kjøkken fra 2025 og loftstue fra 2009.

Ventilasjon:

Naturlig ventilasjon

Gjennomstrømming av tilluft

Nei

Er varmtvannsberederen kontrollert?

Ja

Kommentar:

Varmtvannsberederen er kontrollert uten noen avvik. Lekkasjevann føres i lukket rom med sluk.

Totalvurdering av VVS

Kommentar:

Vannrør av plast (rør-i-rørsystem). Plastavløp. Visuell kontroll og enkel funksjonstest ga ingen tegn til svikt. Normalt vanntrykk og god avrenning på avløpet.

Rør- og avløpsanlegget fungerte ved en enkel test av dette på stedet. Videre kontroll av anlegget krever avansert teknologi.

Dette ble ikke rekvirert. Utvendige stengekraner ble ikke søkt påvist.

Mangelfull ventilering av vaskerom.

Komfyrvakt ikke installert.

Manglende ventilering av øvrige rom.

Anbefalte tiltak / ytterligere undersøkelser anbefales?

Ja

Kommentar:

Det anbefales å installere mekanisk/elektrisk avtrekk på vaskerom.

Levetid:

⚠ Normal levetid på avtrekksvifte/ventilasjonsanlegg ca. 15 år.

⚠ Forventet levetid på varmtvannsbereder er 25 år.

⚠ Forventet levetid på rørinstallasjon er 30-50 år.

Hvis det er mer enn fem år siden boligen sist hadde tilsyn, skal den bygningssakkyndige foreta en forenklet vurdering av det elektriske anlegget. Det kontrolleres etter tegn på termiske skader på kabler, brytere, downlights, stikkontakter og elektrisk utstyr. Sjekke at kabler er tilstrekkelig festet, samt kontrollere kabelinnføringer og hull i inntak og om sikringsskap er tett så langt dette er mulig uten å fjerne kapslinger.

Type sikringer:

Automatsikring

Hvor er sikringsskapet lokalisert?

Sikringsskapet er etablert inne i bod.

Er det gjort arbeid på boligen etter originalt byggeår?

Ja

Kommentar:

Det er gjort arbeider på boligen etter byggeår.

Det elektriske anlegget er renoveret i forbindelse med renovering av bolig.

Foreligger det samsvarserklæring?

Ja

Kommentar:

Det ligger samsvarserklæring inne i skapet.

Er det kursfortegnelse i skapet?

Ja

Ble det funnet synlige avvik?

Nei

Spørsmål til selger: Løses sikringene ofte ut?

Nei

Spørsmål til selger: Har det vært brann, branntillop eller varmgang i anlegget?

Nei

Hvordan er bereder tilkoblet strøm?

I 2014 kom det nye krav, der hvor at nye varmtvannsberedere som monteres over >1500W skal fast tilkobles. NEK400:823.55

Berederen er datert før 2014 og koblet til med stikkontakt.

Anbefalte tiltak / ytterligere undersøkelser anbefales?

Ja

Kommentar:

Anbefaler alltid en kontroll av EL-anlegget av EL-fagmann i forbindelse med eierskifte av bolig dette med bakgrunn i EL-sikkerhet og at takstmannen ikke innehar spesialkompetanse på EL-anlegg. Dersom EL-arbeider er utført etter 01. juli 1999 er det huseiers ansvar og oppbevare, eventuelt fremskaffe samsvarserklæring fra utførende elektriker.

Øvrig info:

Det elektriske anlegget er ikke Tilstandsgrad-vurdert da undertegnede ikke innehar den faglige kompetansen for vurdering av dette i henhold FEK §9 (Forskrift om elektroforetak og kvalifikasjonskrav for arbeid knyttet til elektriske anlegg og elektrisk utstyr).

Det er likevel foretatt en enkel vurdering av anlegget basert på selgers informasjon og besiktelse av synlige deler i boligen. Undersøkelsen er basert på spørsmål og punkter fra forskriften Tryggere Bolighandel som ble vedtatt 01.01.2022.

24 Brannslukkere og røykvarslere

Alle boliger skal ha slokkeutstyr som husbrannslange, eller brannslukningsapparat med skum eller pulver. - Hvis et skumapparat er det eneste slokkeutstyr du har må dette være på minimum 6 liter med effektivitetsklasse på minst 21 A. Hvis du har pulverapparat som eneste slokkeutstyr må dette være på minst 6 kilo.

Er det brannslukkere i boligen?

Det registreres 1stk 6kg skumapparat i boligen på befaringdag.

Alle nye boliger skal ha brannalarmanlegg eller røykvarslere. Du må ha minst en røykvarsler i hver etasje. De skal være plassert slik at de kan oppdage og varsle om brann på kjøkken, i stua, sonen utenfor soverom og i sonen utenfor teknisk rom.

Er det etablert røykvarslere?

Det er tilstrekkelig med røykvarslere i boligen i henhold til forskrifter.

25 Frittstående garasje

TG 2 

De enkelte bygningsdeler sjekkes på tilsvarende måte som for boligen, og det skal gis en helhetsvurdering. Sjekk spesielt fuktinnslag. Vurder helheten i forhold til skjevhet, stabilitet.

Totalvurdering av bygget**Kommentar:**

Garasjen fremstår i normalt god stand med normal bruksslitasje.

Garasje oppført med 2 etasjer.

Det er 2stk leddporter med portåpnere i garasjen.

Det er innlagt strøm til garasje.

Det er montert el-bil lader på vegg i garasje.

Arealer innvendig garasje 1.etasje: 67m²

Arealer loft garasje: 12m²

Gulvareal loft garasje: 22m²

Garasje er ikke ferdigstilt utvendig. TG 2 grunnet dette.

Kostnadsoverslag på ferdigstillelse av bordkledning: 10.000-50.000kr

KLAKKENVEIEN 10 - 5057/25/0/19/0/0

Kommune: Ørland

Gnr/Bnr/Fnr/Snr: 25/19/0/0

Adresse: Klakkenveien 10, 7160 BJUGN



Målestokk v/A4: 1:3000

Dato: 08/04/2026

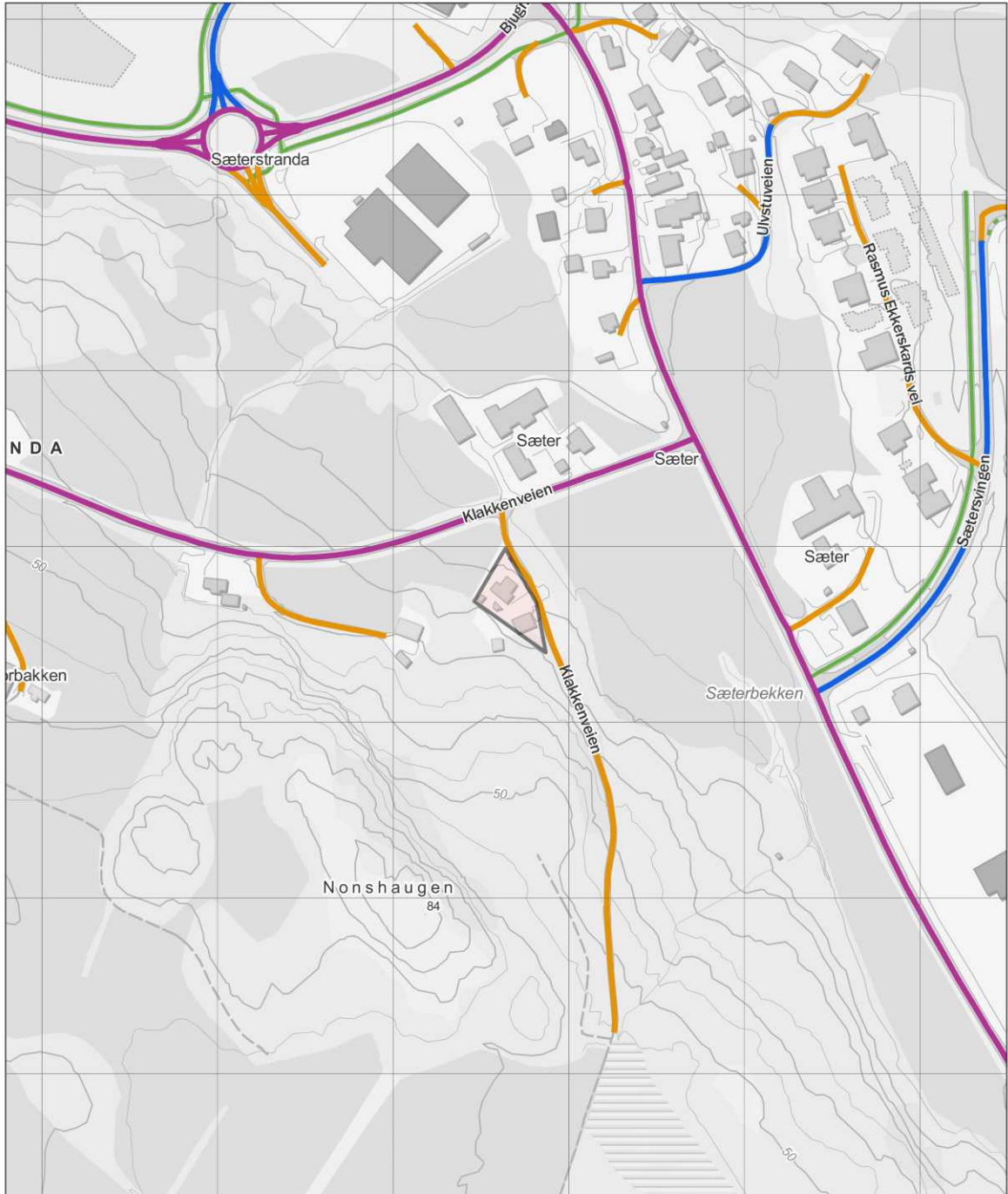

Europaveg	Riksveg	Fylkesveg	Kommunal veg	Privat veg	Gang- og sykkelveg
Tunnel, Europaveg	Tunnel, riksveg	Tunnel, fylkesveg	Tunnel, kommunal veg	Tunnel, privat veg	Annet gangareal
			Skogsbilveg		Biferje
					Annet

Matrikkelkart og -rapport (tilsvarende målebrev)

Matrikkelenhetens registerbetegnelse og adresse			
Matrikkelenhet:	Gårdsnr 25, Bruksnr 19	Kommune:	5057 Ørland
Adresse:		Grunnkrets:	306 Stuanes
Veiadresse:	Klakkenveien 10, gatenr 1197	Valgkrets:	4 Bjugn
	7160 Bjugn	Kirkesogn:	9050304 Bjugn
Oppdatert:	28.09.2019		

Eiendomsopplysninger					
Matrikkel:					
Type:	Best. grunneiendom	Tinglyst:	Ja	Reg.landbruksreg.:	Nei
Bruksnavn:	Birkeli	Matrikkelført:	Ja	Antall teiger:	1
Etableringsdato:	21.08.1916	Har festegrund:	Ja	Seksjonert:	Nei
Areal:	1 036,2 kvm	Skyld:	0,02		
Arealkilde:	Beregnet Areal				
Arealmerknad:					

Om fullstendighet og nøyaktighet i matrikkelutskriften:
Ambita tar forbehold om at informasjon som hentes fra Matrikkelen kan avvike fra de faktiske forhold, og at grensepunkter mv. kan mangle helt eller delvis eller være feil registrert i Matrikkelen. Ambitas eiendomsutskrift viser arealet som er en geometrisk beregning basert på eiendommens grenselinjer. I de tilfeller grensene er markert som fiktive brukes i stedet oppgitt areal hvis dette finnes i Matrikkelen. Ambita er ikke ansvarlig for tap som oppstår som følge av feil i Eiendomsutskriften.

Ikke tinglyst eierforhold:
Ingen ikke tinglyste eierforhold registrert på matrikkelenheten.

Kulturminner:
Ingen kulturminner registrert på matrikkelenheten.

I Matrikkelen fremgår kun informasjon om fredet kulturminne der det er registrert i Riksantikvarens arkiv på eiendom og bygning. Kulturminner som ikke er registrert i Matrikkelen kan dermed allikevel forekomme på eiendommen. Merk at disse opplysningene ikke omfatter informasjon om eventuell verning / verneklasse for eiendom eller bygningsmasse.

Grunnforurensning:
Ingen grunnforurensning registrert på matrikkelenheten.

I Matrikkelen fremgår kun informasjon om grunnforurensning som eventuelt er registrert på eiendommen i forurensningsmyndighetenes arkiver. Grunnforurensning som ikke er registrert kan dermed allikevel forekomme på eiendommen.

Klage på vedtak i Matrikkelen:
Ingen klage registrert på matrikkelenheten.

Forretninger:

Type	Dato	Rolle	Matrikkel	Arealendring	
Annen forretningstype	Forretning:	17.02.2025	Berørt	5057/17/3	0,0
	Matrikkelført:	17.02.2025	Berørt	5057/18/2	0,0
			Berørt	5057/20/1	0,0
			Berørt	5057/20/1/1	0,0
			Berørt	5057/20/2	0,0
			Berørt	5057/20/3	0,0
			Berørt	5057/20/4	0,0
			Berørt	5057/20/7	0,0
			Berørt	5057/20/9	0,0
			Berørt	5057/20/17	0,0
			Berørt	5057/20/29	0,0
			Berørt	5057/20/45	0,0
			Berørt	5057/20/49	0,0
			Berørt	5057/20/52	0,0
			Berørt	5057/20/55	0,0
			Berørt	5057/20/56	0,0
			Berørt	5057/20/80	0,0
			Berørt	5057/20/81	0,0
			Berørt	5057/20/94	0,0
			Berørt	5057/25/2	0,0
			Berørt	5057/25/9	0,0
			Berørt	5057/25/12	0,0
			Berørt	5057/25/14	0,0
			Berørt	5057/25/16	0,0
			Berørt	5057/25/17	0,0
			Berørt	5057/25/19	0,0
			Berørt	5057/25/28	0,0
			Berørt	5057/25/33	0,0
			Berørt	5057/25/39	0,0
			Berørt	5057/25/40	0,0
			Berørt	5057/25/45	0,0
			Berørt	5057/25/50	0,0
			Berørt	5057/26/1	0,0
			Berørt	5057/26/2	0,0
			Berørt	5057/26/4	0,0
			Berørt	5057/26/7	0,0
			Berørt	5057/27/6	0,0
			Berørt	5057/27/13	0,0
			Berørt	5057/27/15	0,0
			Berørt	5057/28/2	0,0
			Berørt	5057/28/3	0,0
			Berørt	5057/28/5	0,0
			Berørt	5057/28/9	0,0
			Berørt	5057/28/12	0,0
			Berørt	5057/29/1	0,0
			Berørt	5057/29/12	0,0
			Berørt	5057/30/4	0,0
			Berørt	5057/30/5	0,0
			Berørt	5057/30/7	0,0
			Berørt	5057/30/8	0,0
			Berørt	5057/31/1	0,0
			Berørt	5057/32/10	0,0
			Berørt	5057/32/12	0,0
			Berørt	5057/32/17	0,0
			Berørt	5057/32/23	0,0
			Berørt	5057/32/24	0,0
			Berørt	5057/32/28	0,0
			Berørt	5057/32/34	0,0
			Berørt	5057/32/36	0,0
			Berørt	5057/32/48	0,0
			Berørt	5057/32/50	0,0
			Berørt	5057/32/52	0,0
			Berørt	5057/32/55	0,0
			Berørt	5057/32/110	0,0
			Berørt	5057/33/2	0,0

			Berørt	5057/33/5	0,0
			Berørt	5057/33/6	0,0
			Berørt	5057/33/8	0,0
			Berørt	5057/33/9	0,0
			Berørt	5057/33/10	0,0
			Berørt	5057/33/11	0,0
			Berørt	5057/33/22	0,0
			Berørt	5057/33/54	0,0
			Berørt	5057/33/84	0,0
			Berørt	5057/33/99	0,0
Omnummerering	Forretning:	01.01.2020	Mottaker	5057/25/19	0,0
	Matrikkelført:	01.01.2020			
Omnummerering	Forretning:	01.01.2018	Mottaker	5057/25/19	0,0
	Matrikkelført:	01.01.2018			
Annen forretningstype	Forretning:	09.10.2017	Berørt	5057/17/3	0,0
	Matrikkelført:	09.10.2017	Berørt	5057/18/2	0,0
			Berørt	5057/20/1	0,0
			Berørt	5057/20/1/1	0,0
			Berørt	5057/20/2	0,0
			Berørt	5057/20/3	0,0
			Berørt	5057/20/4	0,0
			Berørt	5057/20/7	0,0
			Berørt	5057/20/9	0,0
			Berørt	5057/20/17	0,0
			Berørt	5057/20/29	0,0
			Berørt	5057/20/45	0,0
			Berørt	5057/20/49	0,0
			Berørt	5057/20/52	0,0
			Berørt	5057/20/55	0,0
			Berørt	5057/20/56	0,0
			Berørt	5057/20/80	0,0
			Berørt	5057/20/81	0,0
			Berørt	5057/20/94	0,0
			Berørt	5057/25/2	0,0
			Berørt	5057/25/9	0,0
			Berørt	5057/25/12	0,0
			Berørt	5057/25/14	0,0
			Berørt	5057/25/16	0,0
			Berørt	5057/25/17	0,0
			Berørt	5057/25/19	0,0
			Berørt	5057/25/28	0,0
			Berørt	5057/25/33	0,0
			Berørt	5057/25/39	0,0
			Berørt	5057/25/40	0,0
			Berørt	5057/25/45	0,0
			Berørt	5057/25/50	0,0
			Berørt	5057/26/1	0,0
			Berørt	5057/26/2	0,0
			Berørt	5057/26/4	0,0
			Berørt	5057/26/7	0,0
			Berørt	5057/27/6	0,0
			Berørt	5057/27/13	0,0
			Berørt	5057/27/15	0,0
			Berørt	5057/28/2	0,0
			Berørt	5057/28/3	0,0
			Berørt	5057/28/5	0,0
			Berørt	5057/28/9	0,0
			Berørt	5057/28/12	0,0
			Berørt	5057/29/1	0,0
			Berørt	5057/29/12	0,0
			Berørt	5057/30/4	0,0
			Berørt	5057/30/5	0,0
			Berørt	5057/30/7	0,0
			Berørt	5057/30/8	0,0
			Berørt	5057/31/1	0,0

			Berørt	5057/32/10	0,0
			Berørt	5057/32/12	0,0
			Berørt	5057/32/17	0,0
			Berørt	5057/32/23	0,0
			Berørt	5057/32/24	0,0
			Berørt	5057/32/28	0,0
			Berørt	5057/32/34	0,0
			Berørt	5057/32/36	0,0
			Berørt	5057/32/48	0,0
			Berørt	5057/32/50	0,0
			Berørt	5057/32/52	0,0
			Berørt	5057/32/55	0,0
			Berørt	5057/32/110	0,0
			Berørt	5057/33/2	0,0
			Berørt	5057/33/5	0,0
			Berørt	5057/33/6	0,0
			Berørt	5057/33/8	0,0
			Berørt	5057/33/9	0,0
			Berørt	5057/33/10	0,0
			Berørt	5057/33/11	0,0
			Berørt	5057/33/22	0,0
			Berørt	5057/33/54	0,0
			Berørt	5057/33/84	0,0
			Berørt	5057/33/99	0,0
Kartforretning	Forretning: Matrikkelført:	20.05.2003	Mottaker	5057/25/19	1 036,9
Etablering av feste	Forretning: Matrikkelført:	16.06.1965	Avgiver Mottaker	5057/25/19 5057/20/1/1	0,0 0,0
Skylddeling	Forretning: Matrikkelført:	21.08.1916	Avgiver Mottaker	5057/25/1 5057/25/19	0,0 0,0

Bebyggelsens arealer mv., antall boenheter**Bygning 1 av 2: Enebolig (Kilde: Sefrak)****Opplysninger om boliger/bruksenheter:**

Adresse	Nr	Type	BRA	Kjøkkenkode	Antall rom	Bad	WC
Klakkenveien 10	H0101	Bolig					
Klakkenveien 10	H0201	Bolig					

Bygningsopplysninger:

Næringsgruppe:	Bolig	Bebygd areal:	Rammetillatelse:		
Bygningsstatus:	Tatt i bruk	BRA bolig:	Igangset.till.:		
Energikilde:		BRA annet:	Ferdigattest:		
Oppvarming:		BRA totalt:	Midl. brukstil.:		
Avløp:		Har heis:	Nei	Tatt ibruk (GAB):	
Vannforsyning:				Antall boliger:	2
Bygningsnr:	140637351			Antall etasjer:	2

Etasjeopplysninger:

Nr	Ant. boliger	BRA:	Bolig	Annet	Totalt	BTA:	Bolig	Annet	Totalt
H01	1								
H02	1								

Kulturminner:

Sefrakminne:	Id	Objektnavn	Tidfesting
	1627 9 29	Bolighus Birkeli.	
Nåværende funksjon:			
Tidligere funksjon:		Oppr. Skolestue i rissa	
Tilbygg/ombygging:		Tilbygg ukjent når	

Bygning 2 av 2: Garasjeuthus anneks til bolig**Opplysninger om boliger/bruksenheter:**

Adresse	Type	BRA	Kjøkkenkode	Antall rom	Bad	WC
Ingen registrert adresse	Unummerert bruksenhet					

Bygningsopplysninger:

Næringsgruppe:	Annet som ikke er næring	Bebygd areal:	70,0	Rammetillatelse:	
Bygningsstatus:	Ferdigattest	BRA bolig:		Igangset.till.:	14.06.2021
Energikilde:		BRA annet:	69,0	Ferdigattest:	12.10.2022
Oppvarming:		BRA totalt:	69,0	Midl. brukstil.:	
Avløp:	Ingen kloakk	Har heis:	Nei	Tatt ibruk (GAB):	
Vannforsyning:	Privat ikke innlagt			Antall boliger:	
Bygningsnr:	300947760			Antall etasjer:	1

Etasjeopplysninger:

Nr	Ant. boliger	BRA:	Bolig	Annet	Totalt	BTA:	Bolig	Annet	Totalt
H01				69,0	69,0			70,0	70,0

Kulturminner:

Ingen kulturminner registrert på bygningen.

Oversiktskart



Nøyaktighet (standardavvik)

- 10 cm eller mindre
- 11 - 30 cm.
- 31 - 200 cm

- 201 - 500 cm
- Over 500 cm
- Ikke angitt

Hjelpelinjer

- Vannkant
- Veikant

- Fiktiv / Teigdeler
- Punktfeste

Symboler

- Bygningspunkt
- Sefrak kulturminne
se ambita.com/sefrak for fargeforklaring

Teig 1 (Hovedteig)

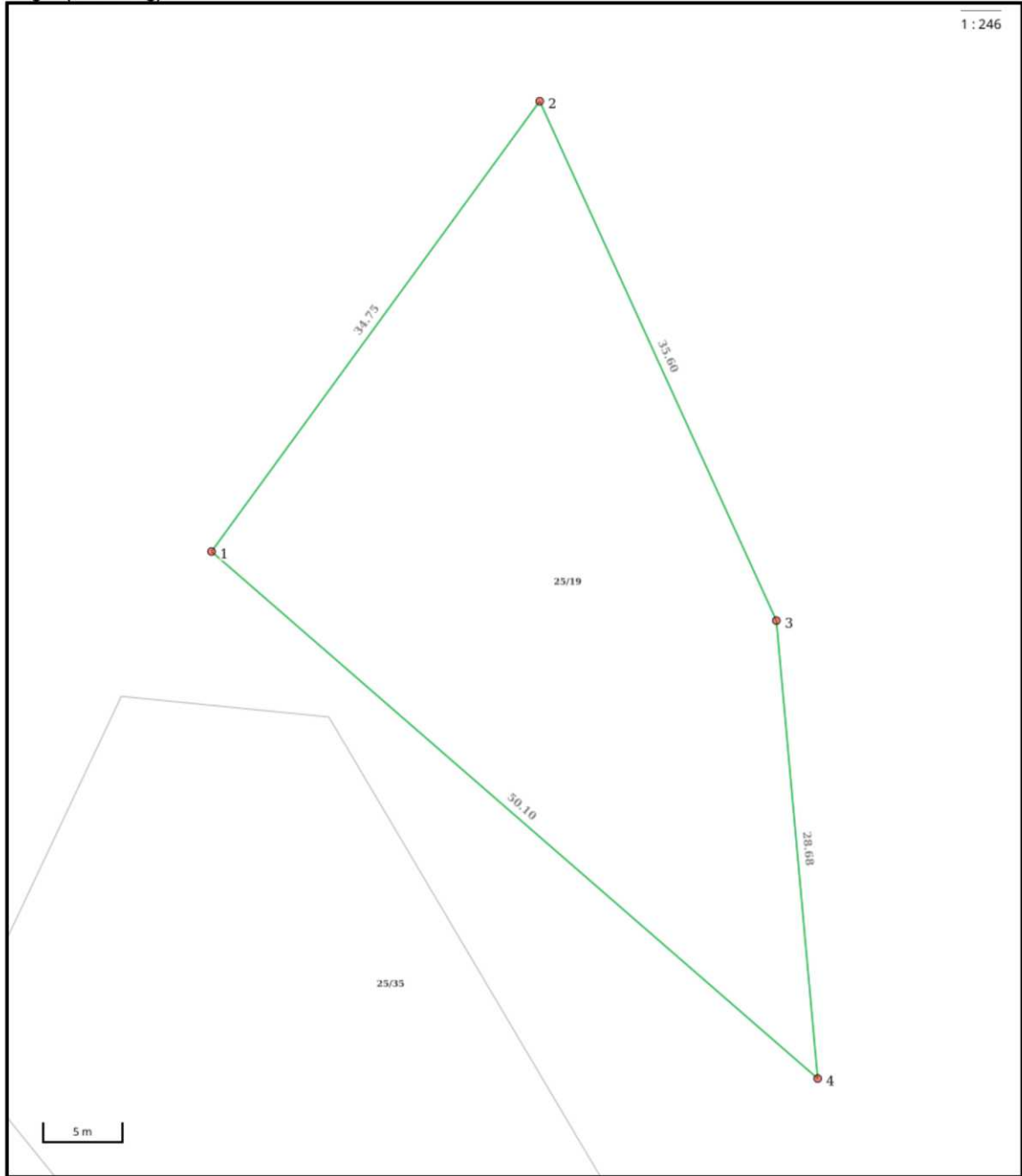

Nøyaktighet (standardavvik)

- 10 cm eller mindre
- 11 - 30 cm.
- 31 - 200 cm
- 201 - 500 cm
- Over 500 cm
- Ikke angitt

Hjelpelinjer

- - Vannkant
- - Veikant
- Fiktiv / Teigdeler
- Punktfeste

Symboler

- Bygningspunkt
- △ Sefrak kulturminne
se ambita.com/sefrak for fargeforklaring

Areal og koordinater

Areal: 1 036,20m² **Arealmerknad:**
Koordinatsystem: EUREF89 UTM sone 32

Ytre avgrensing

Punkt	Nord	Øst	Lengde ¹	Målemetode	Nøyaktighet	Radius	Merke nedsatt i	Hjelpelinje	Grensepunkttype
1	7 070 368,83	539 746,22	34,75m	Terrengmålt	11		Jord	Nei	Offentlig godkjent grensemerke
2	7 070 398,71	539 763,96	35,60m	Terrengmålt	11		Jord	Nei	Offentlig godkjent grensemerke
3	7 070 367,84	539 781,69	28,68m	Terrengmålt	11		Jord	Nei	Offentlig godkjent grensemerke
4	7 070 339,64	539 786,94	50,10m	Terrengmålt	11		Fjell	Nei	Offentlig godkjent grensemerke

(¹) Lengden fra punktet til neste punkt i rekken.

Om fullstendighet og nøyaktighet i utskriften:

Ambita tar forbehold om at informasjon som hentes fra Matrikkelen kan avvike fra de faktiske forhold, og at grensepunkter mv. kan mangle helt eller delvis eller være feil registrert i Matrikkelen. Ambitas kartutskrift viser arealet som er en geometrisk beregning basert på eiendommens grenselinjer. I de tilfeller grensene er markert som fiktive brukes i stedet oppgitt areal hvis dette finnes i Matrikkelen. Ambita er ikke ansvarlig for tap som oppstår som følge av feil i kartutskriften.

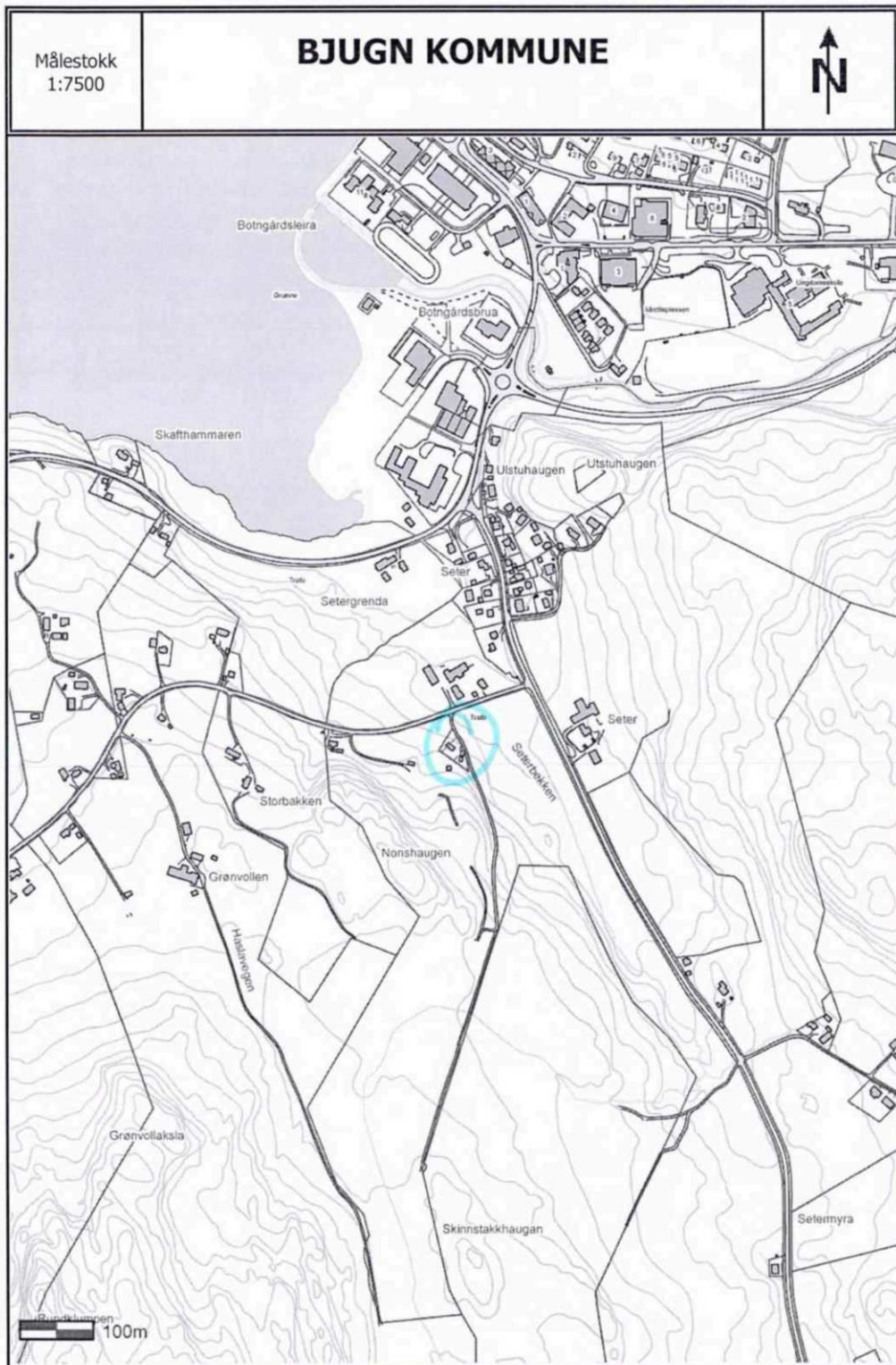

<http://webinnsyn.ekstranett.fosen.net/webinnsyn/Content/printDynaLeg.asp?Left=539...> 23.08.2006

D1

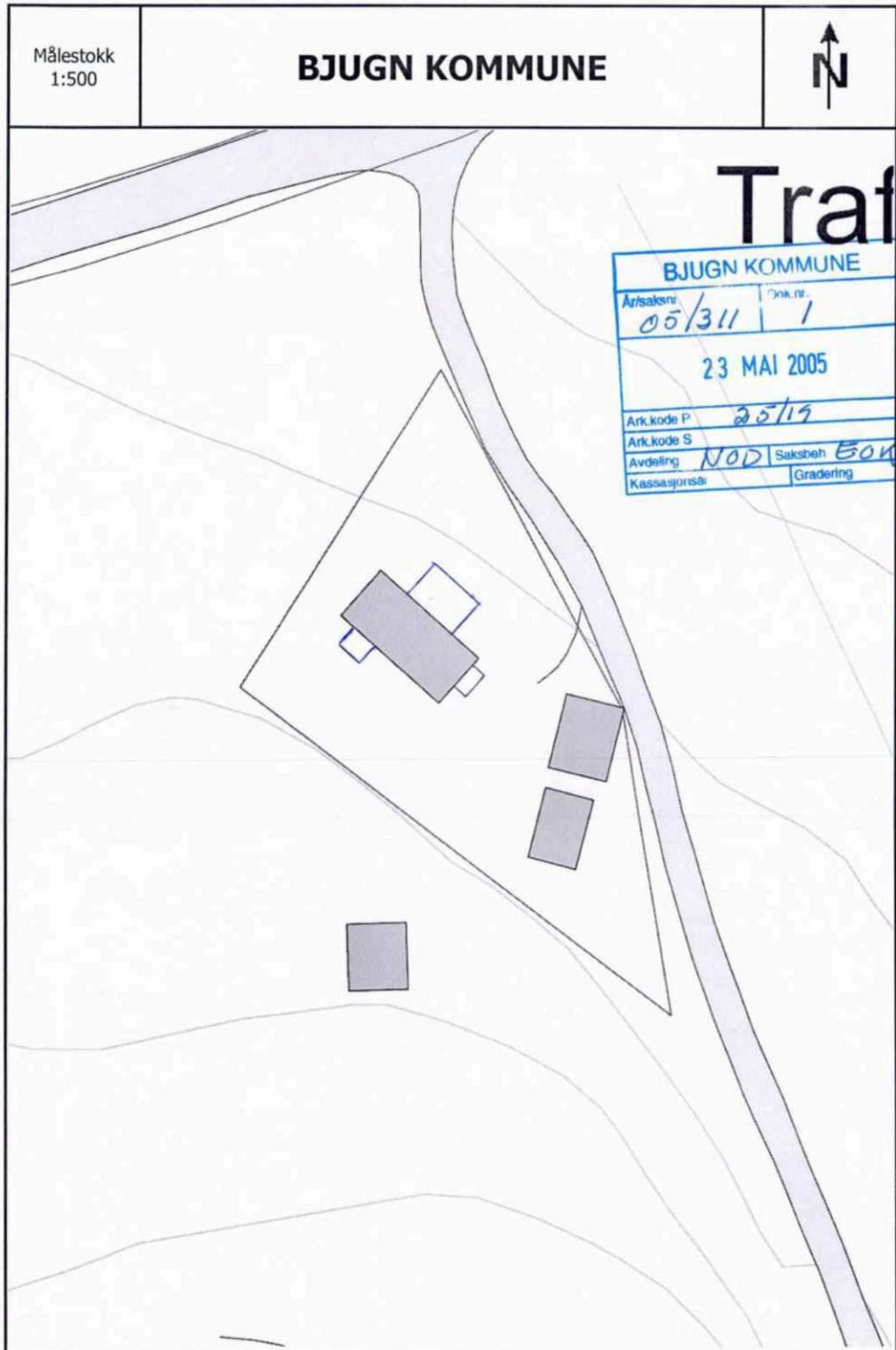

E/

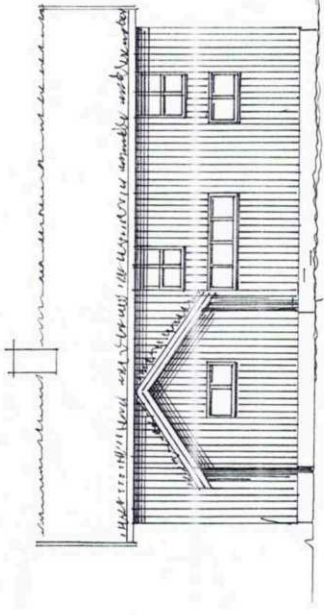

FASADE VEST

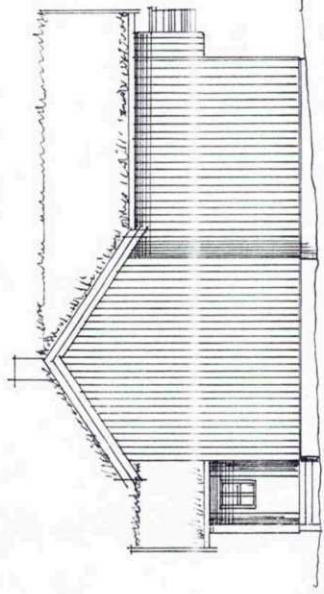

FASADE SØR

BJUGN KOMMUNE	
Ansøkt dato	Dokument
05/311	1
23 MAI 2005	
Arkitekt P	05/15
Ansøkt av	NOD
Kategori	SØK
Kategori	Utsøring

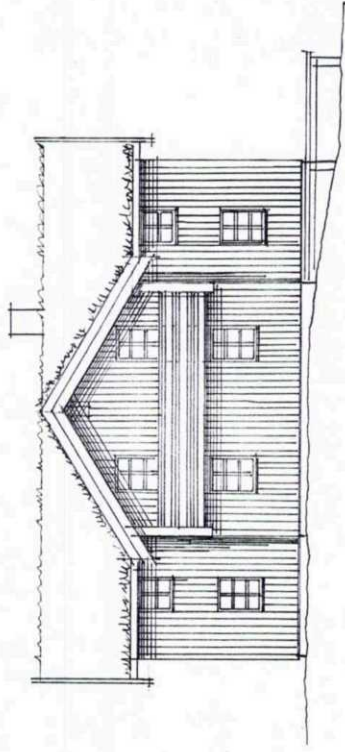

FASADE ØST

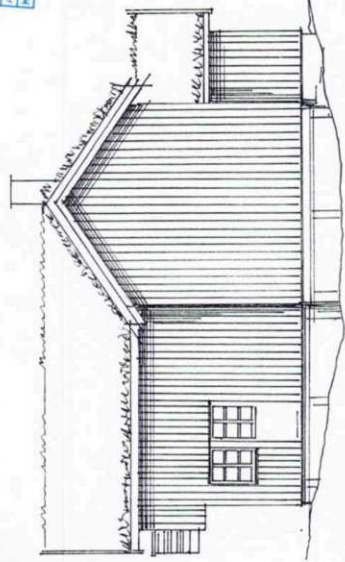

FASADE NORD

BOLIGTILVIS / TILBYGG	Gen 25. mai 19
ROY MELUM	MAL
7160 BJUGN	1:100
FASADER	16.02.05 ©

ER

BJUIGN KOMMUNE	
Arsnummer: 05/311	Dok.nr: 1
23 MAI 2005	
ATA KOPP P	ATA KOPP S
Arvidsing: NOD	Saksbehandler: SØK
Kategori: utvalgte	Erstatning

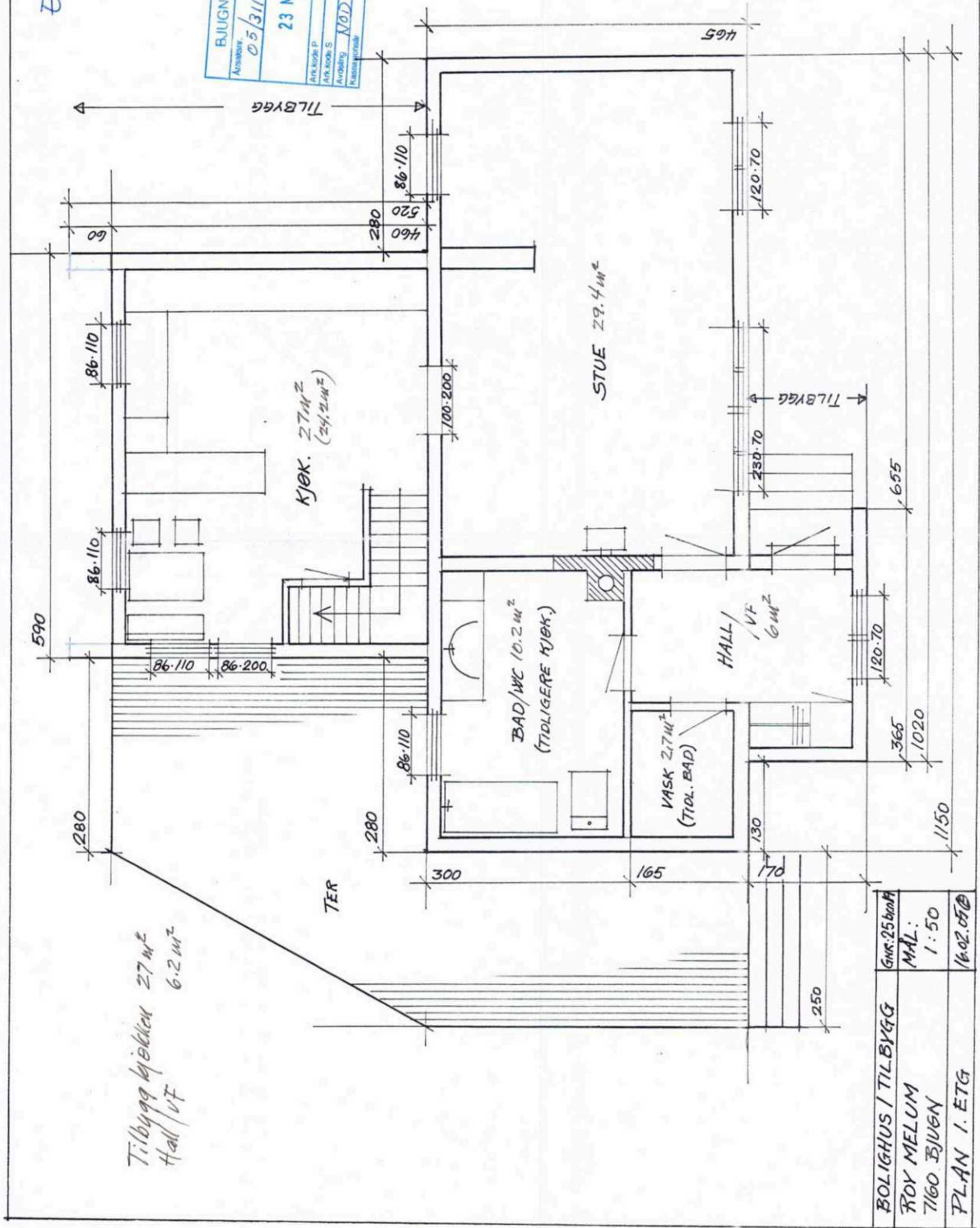

BOLIGHUS / TILBYGG	Gnr: 25 bnd 4
ROY MELUM	MAL: 1:50
7160 BJUIGN	
PLAN 1. ETG	1602.0510

ES

BUIGN KOMMUNE	
Arskildr. 05/311	Dato: 1
23 MAI 2005	
Ark. 105 F	Ark. 105 S
Arbeidsg. NOD	Saksak. BOI
Planstasjon	Leikstasjon

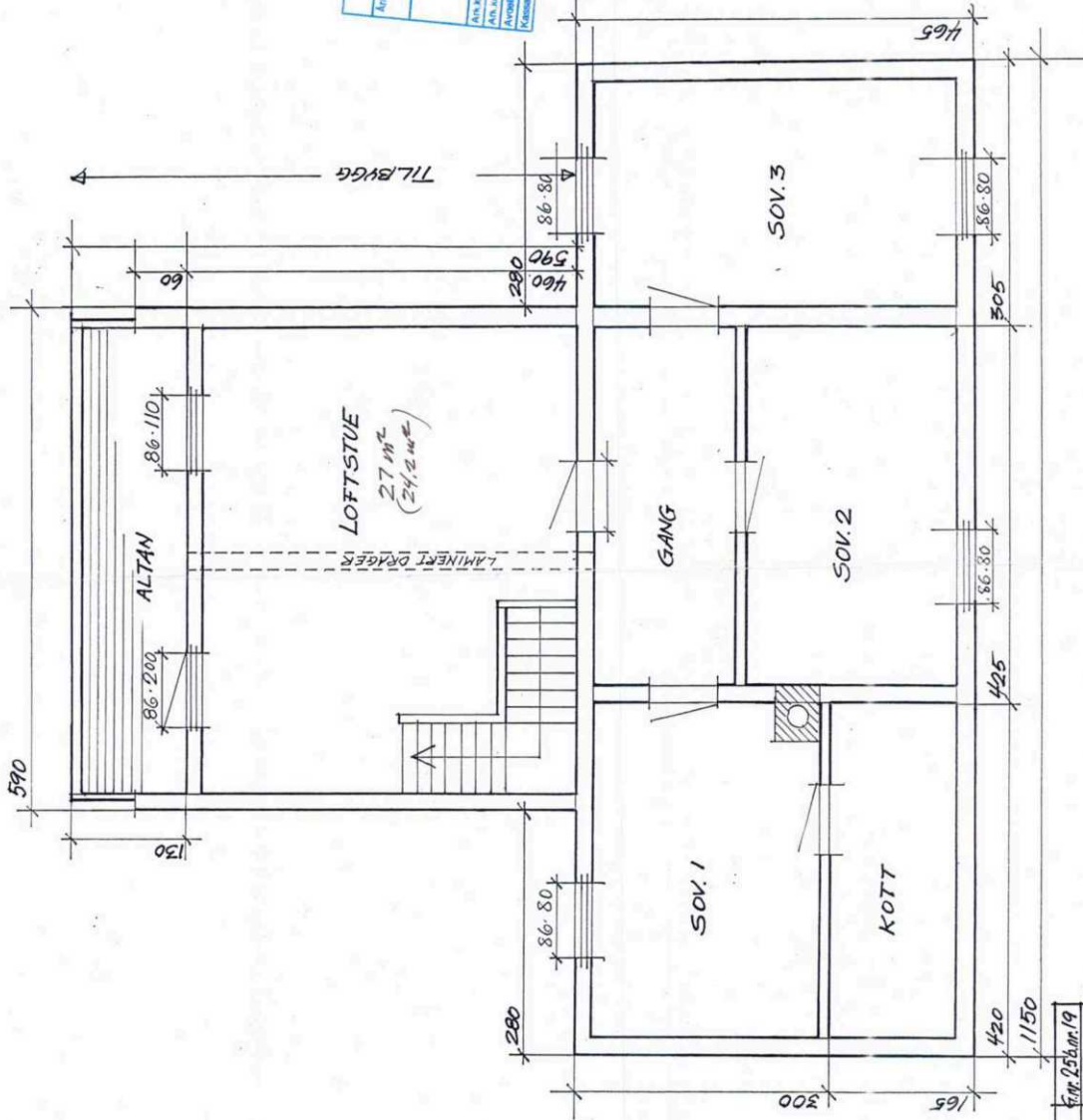

BOLIGHUS / TILBYGG	16.02.05
ROY MELUM	MAL:
TILBO BUIGN	1:50
PLAN 2. ETG	16.02.05

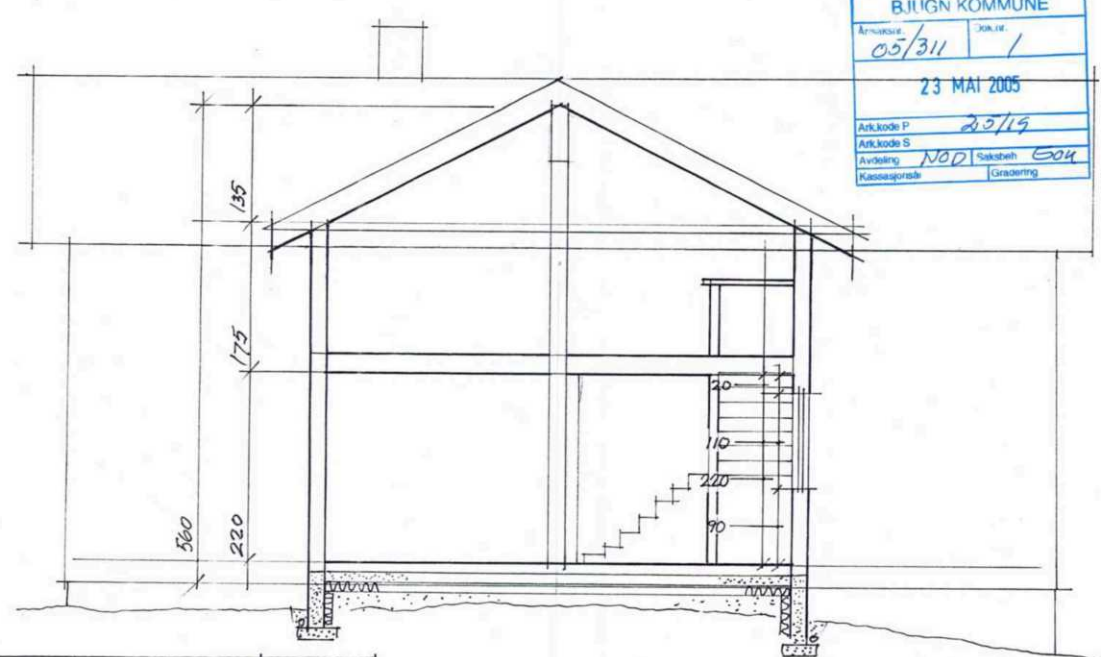
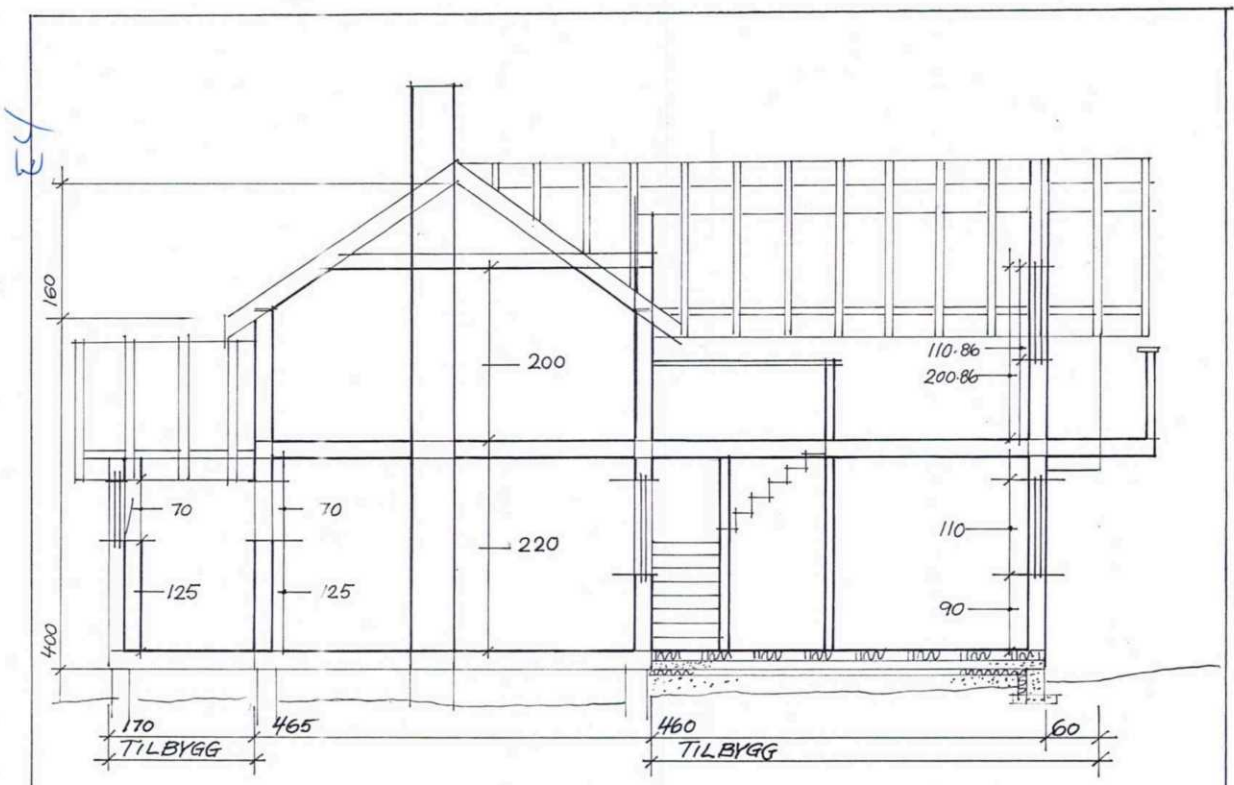

BILIGN KOMMUNE	
Arnskode	JOB. NR.
05/311	1
23 MAI 2005	
Artkode P	20/19
Artkode S	
Avdeling	NOD Saksehh 504
Klassifikasjon	Gradering

BOLIGHUS / TILBYGG	9.11.25 h.m. 19
ROV MELUM 7160 BJUGN	MÅL: 1:50
SNITT	16.02.05 (5)

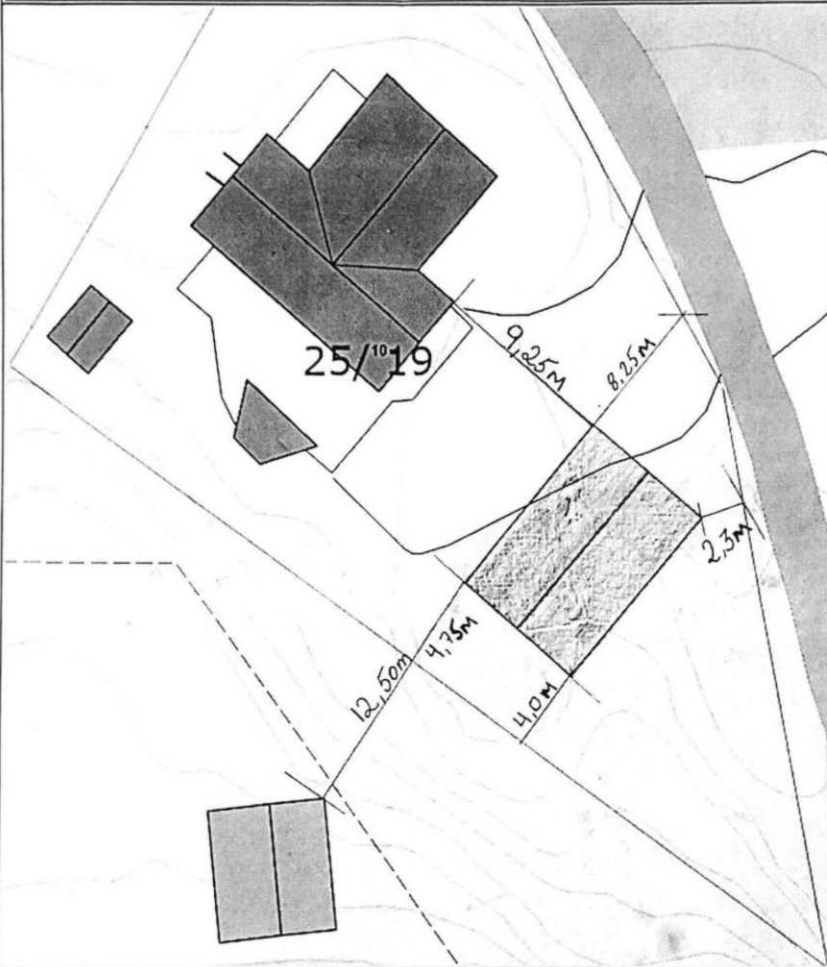

Det tas forbehold om at det kan forekomme feil på kartet, bla. gjelder dette eiendomsgrenser, ledninger/kabler, kummer m.m. som i forbindelse med prosjektering/anleggsarbeid må undersøkes nærmere.

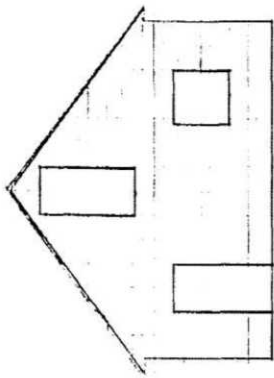

FASADE MOT SØR

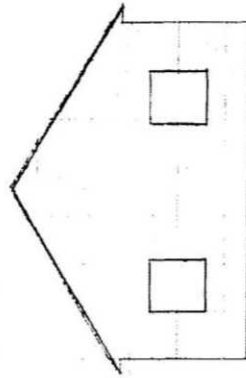

FASADE MOT NORD

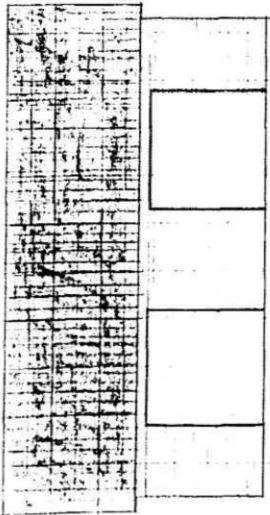

FASADE MOT VEST

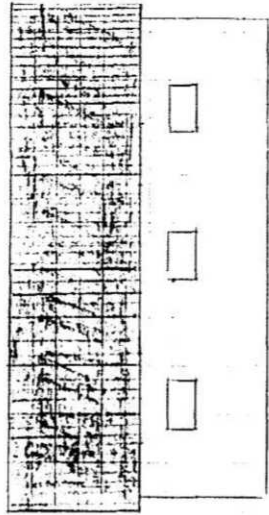

FASADE MOT ØST

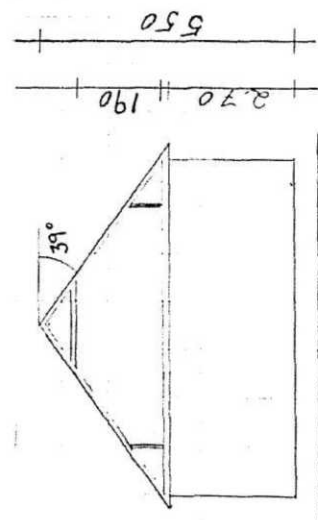
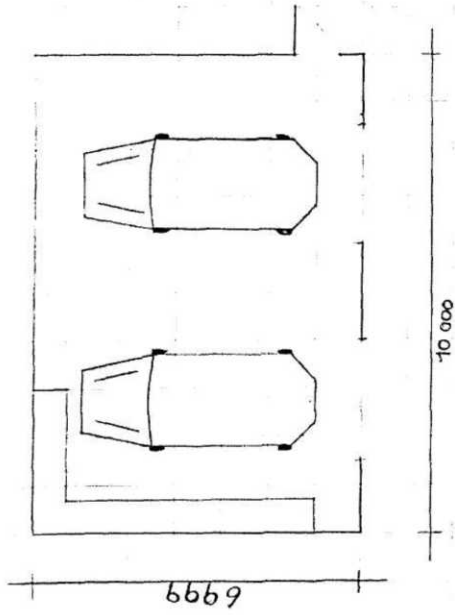
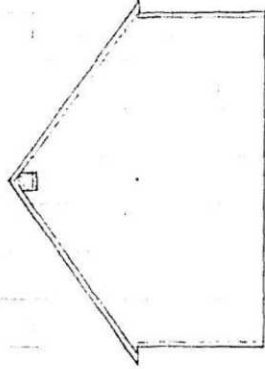
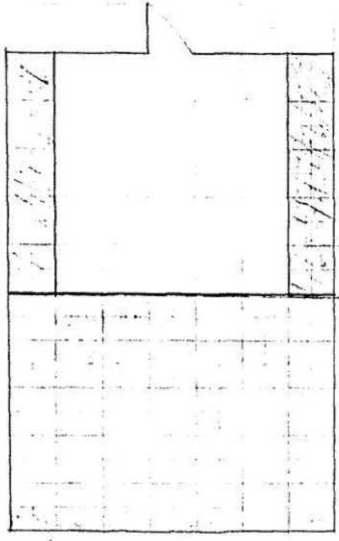

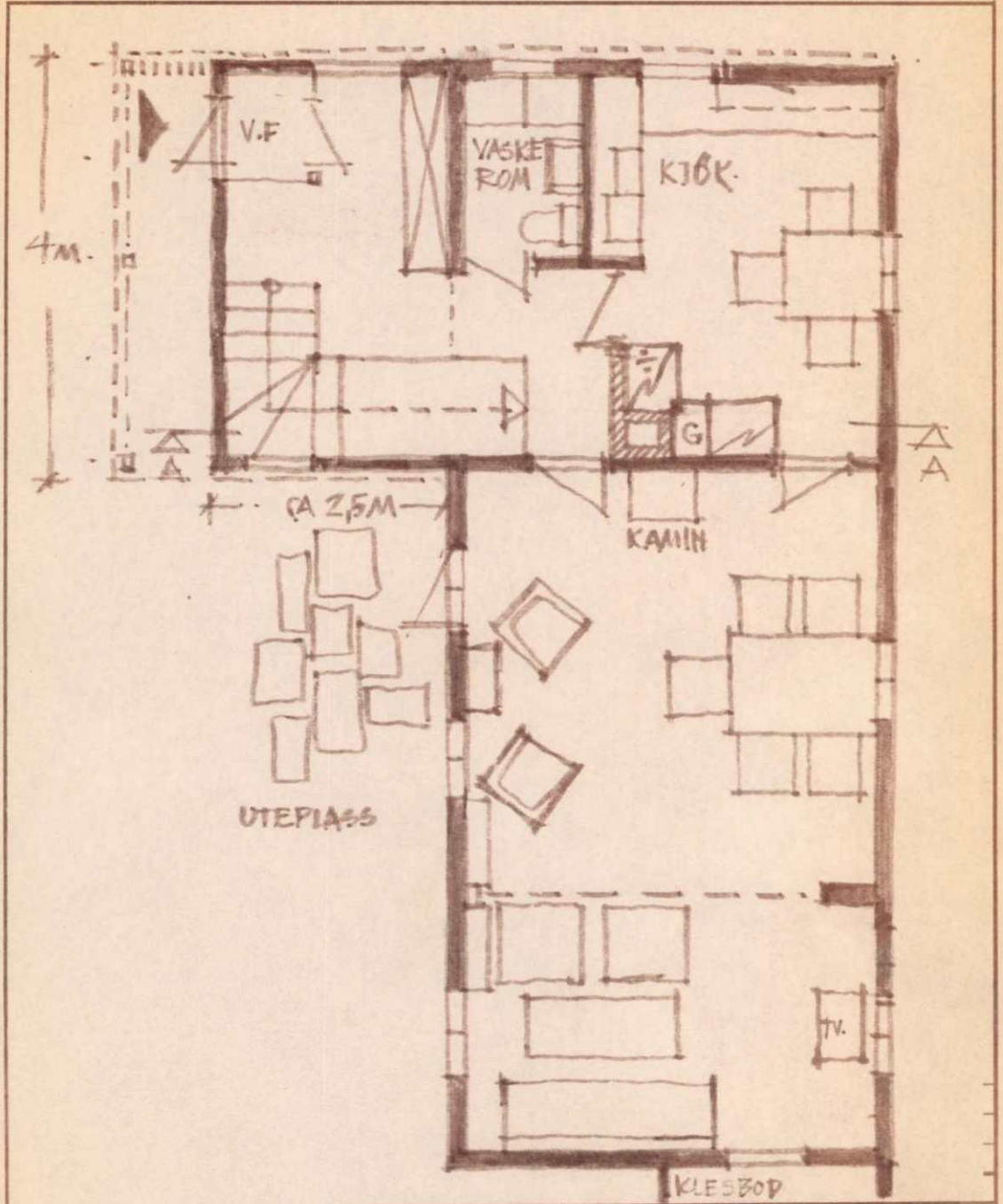

UTEEDRING TJENESTE- BOLIG I 1. BLOKK.	Målestokk:	1:50	Tegn:	R.T.
			Trac.	
			Kfr.	
Erstatning for:				
PLAN I. ETASJE.		01		
Erstattet av:				

Nr. 2257 På lager. Sem & Stenersen A/S, Oslo. 4-65.

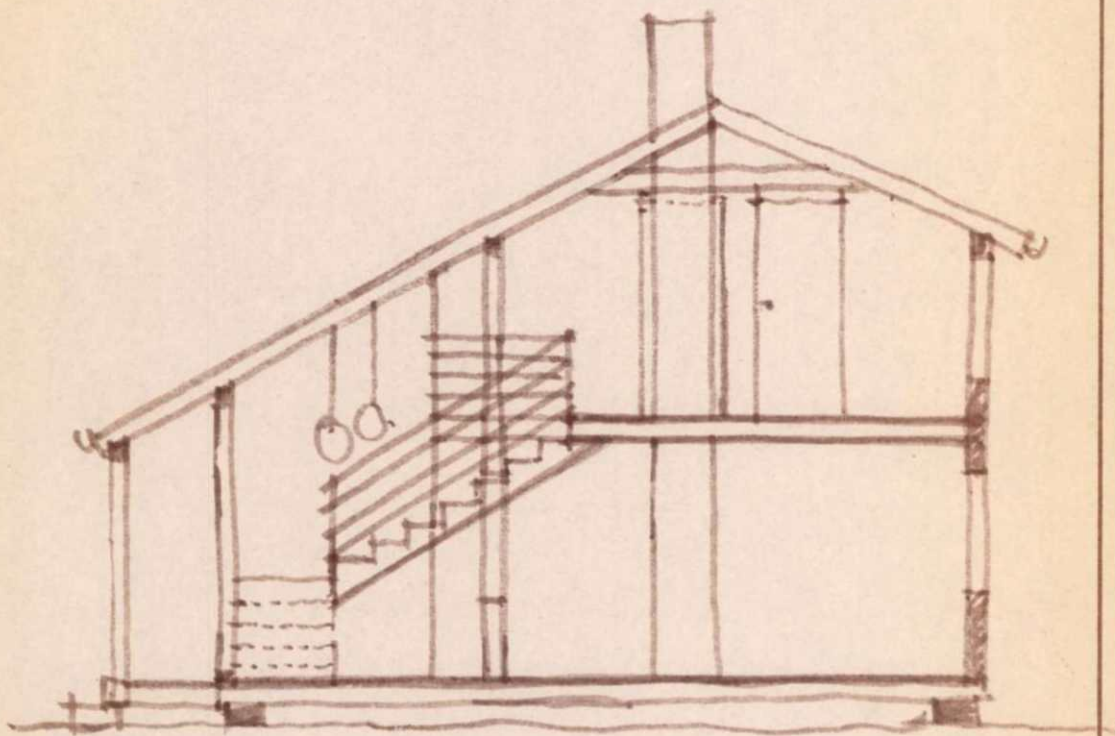

UTBEDRING TÆNGBETEBOLIG I 1. BRUGN.	Målestokk:	1:50	Tegn. RT.
			Trac.
			Kfr.
	Erstatning for:		
SNITT A-A.	03		
	Erstatter av:		

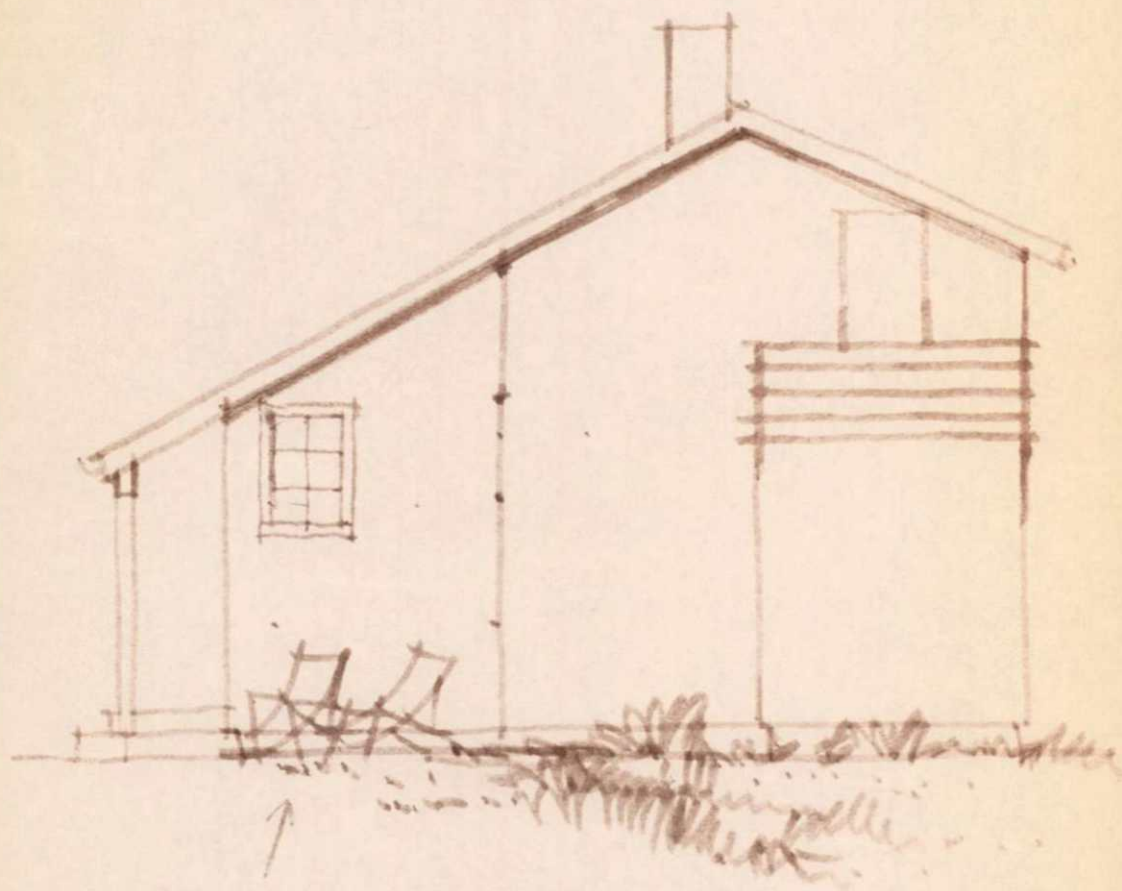

TAR STÅNGSEN OG
 SETTER UT ET PAR
 FLUKTSTOLER.

DET KAN STEIKE I SOLVEGGEN I TRØNDELAG
 OG.

UTBEDRING Tjeneste- BOLIG I 1. ETUJN.	Målestokk:	1:50	Tegn.	
			Trac.	E.T.
			Kfr.	
ERSTATNING FOR:				
FASADE SYD	04			
	ERSTATTET AV:			

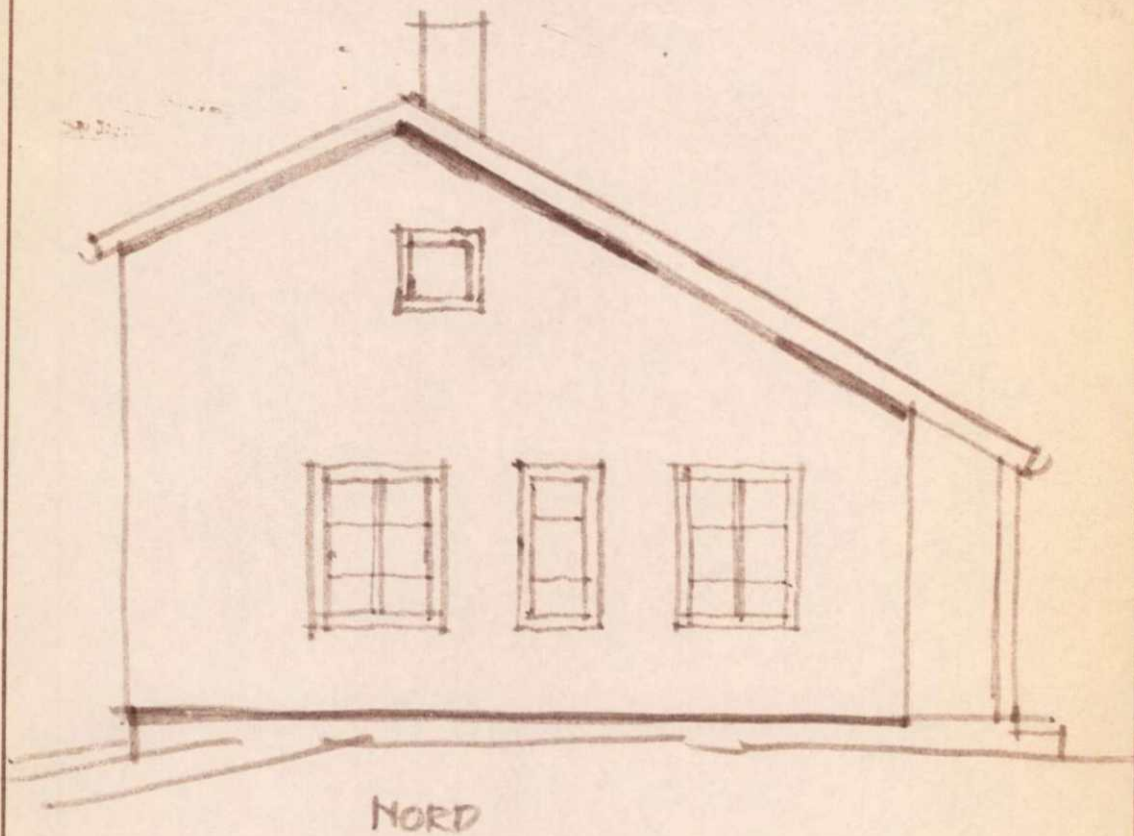

NORD

UTBEDRING TJENESTE- BOLIG I I. BJØRNH.	Målestokk:	Tegn. <u>RJ.</u>
	1:50	Trac.
		Kfr.
	Erstatning for:	
FASADE NORD.	05	
	Erstallet av:	

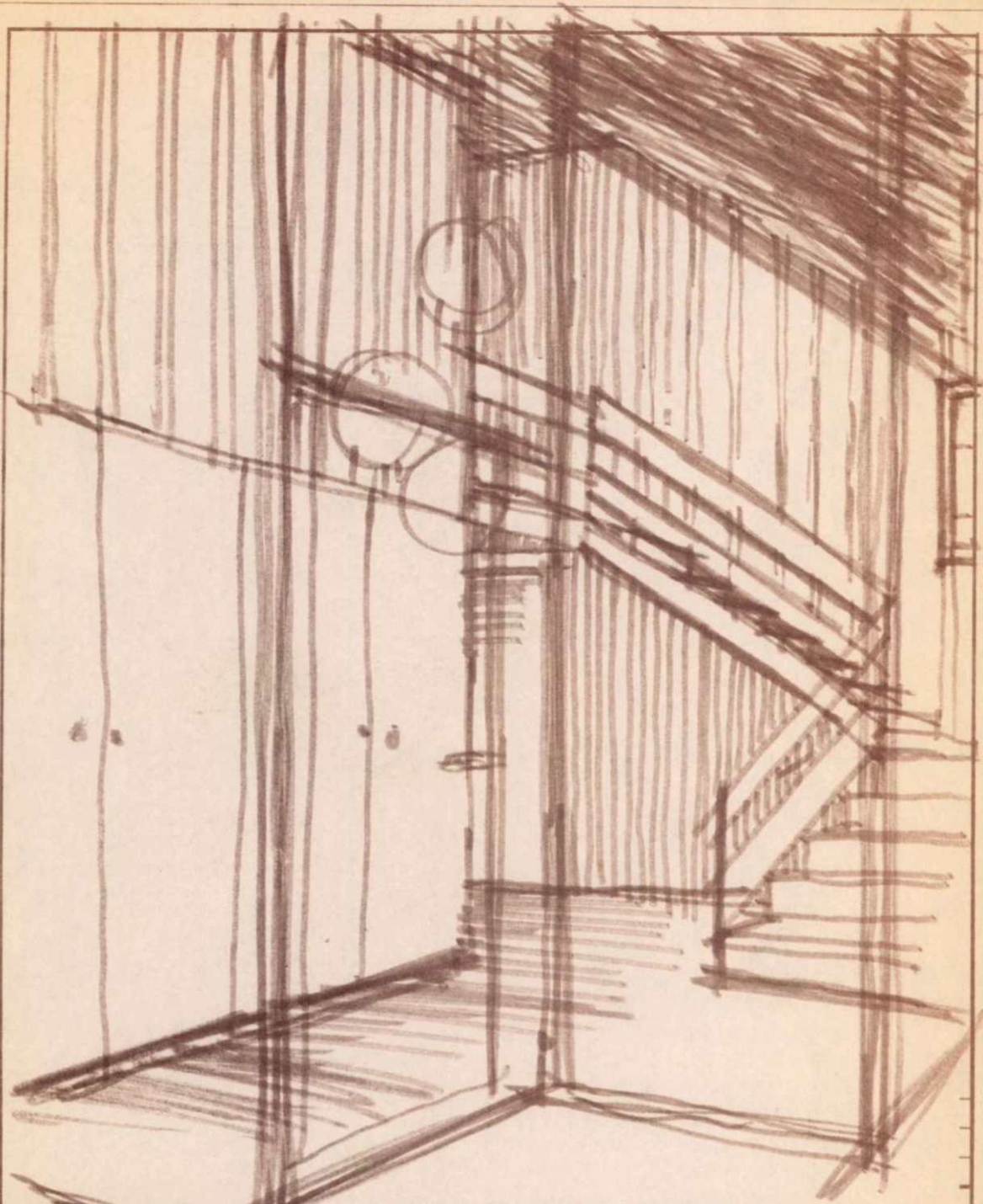

UTBEDRING TJENESTE- BOLIG I 1. BUDGN.	Målestokk:	Tegn.	RT.
	1:50	Trac.	
PERSPEKTIV ENTRE	Erstatning for:	Kfr.	
			07
	Erstatter av:		

Nr. 2257 På lager. Sem & Stenersen A/S. Oslo. 4-65.

 ØRLAND KOMMUNE		Ferdigattest Etter plan og bygningsloven (pbl) av 27. juni 2008, ajourført med endringer senest ved lov 08.05.09, §21-10 jf. SAK10 §§ 8-1 og 8-2.			
		JpID: 22/19017			
Tiltakshaver: Håvard Standahl Klakkenveien 10 7160 BJUGN					
FERDIGATTEST ER GITT FOR					
Adresse:		Gårdsnr. 25	Bruksnr. 19	Festenr.	Seksjonsnr.
Tiltakets/byggets art Oppføring av garasje, <i>byggningsnr. 300947760</i>					
Vedtaksdato 12.10.2022	Saksnr 22/407				
Dato for søknad om ferdigattest:		28.09.2022			
Tiltaket, eller deler av tiltaket må ikke tas i bruk til annet formål enn det tillatelsen fastsetter (jf pbl §20-4).					
Merknader: 1. Ferdigattest er gitt med bakgrunn i søknad om ferdigattest. 2. Det er ikke gitt opplysninger om at det forekommer endringer i forhold til godkjent dokumentasjon for tiltaket. Vi forutsetter derfor at tiltaket er utført i tråd med gitt tillatelse, godkjent dokumentasjon og gitte merknader/ kommentarer i tillatelsen.					
Sted Bjugn	Dato 12.10.2022	Underskrift Hanna Surgai <i>Dokumentet er elektronisk godkjent uten signatur, i henhold til interne rutiner.</i>			

Klage:

Vedtaket kan påklages i samsvar med forvaltningsloven kap. VI. En eventuell klage må fremlegges skriftlig for Ørland kommune innen 3 uker etter at dette vedtaket er kommet fram. Klagen må angi vedtaket det klages over, den eller de endringer som ønskes, og de grunner som anføres for klagen. Det er tilstrekkelig at klagen er postlagt innen fristens utløp. Om ønskelig kan Ørland kommune være behjelpelig med utforming av klage.

Eiendomsgrenser

- Nøyaktig måling 3-11 cm
- Middels nøyaktig 12-31 cm
- Mindre nøyaktig 32-100 cm
- Lite nøyaktig 101-600 cm
- Skissenøyaktighet 601-5000 cm
- Uavklart grense over 5001-30000 cm
- Omtvistet grense
- Vannkant
- Vegkant
- - - Fiktiv grenselinje
- - - Teigdelelinje
- - - Punktfeste

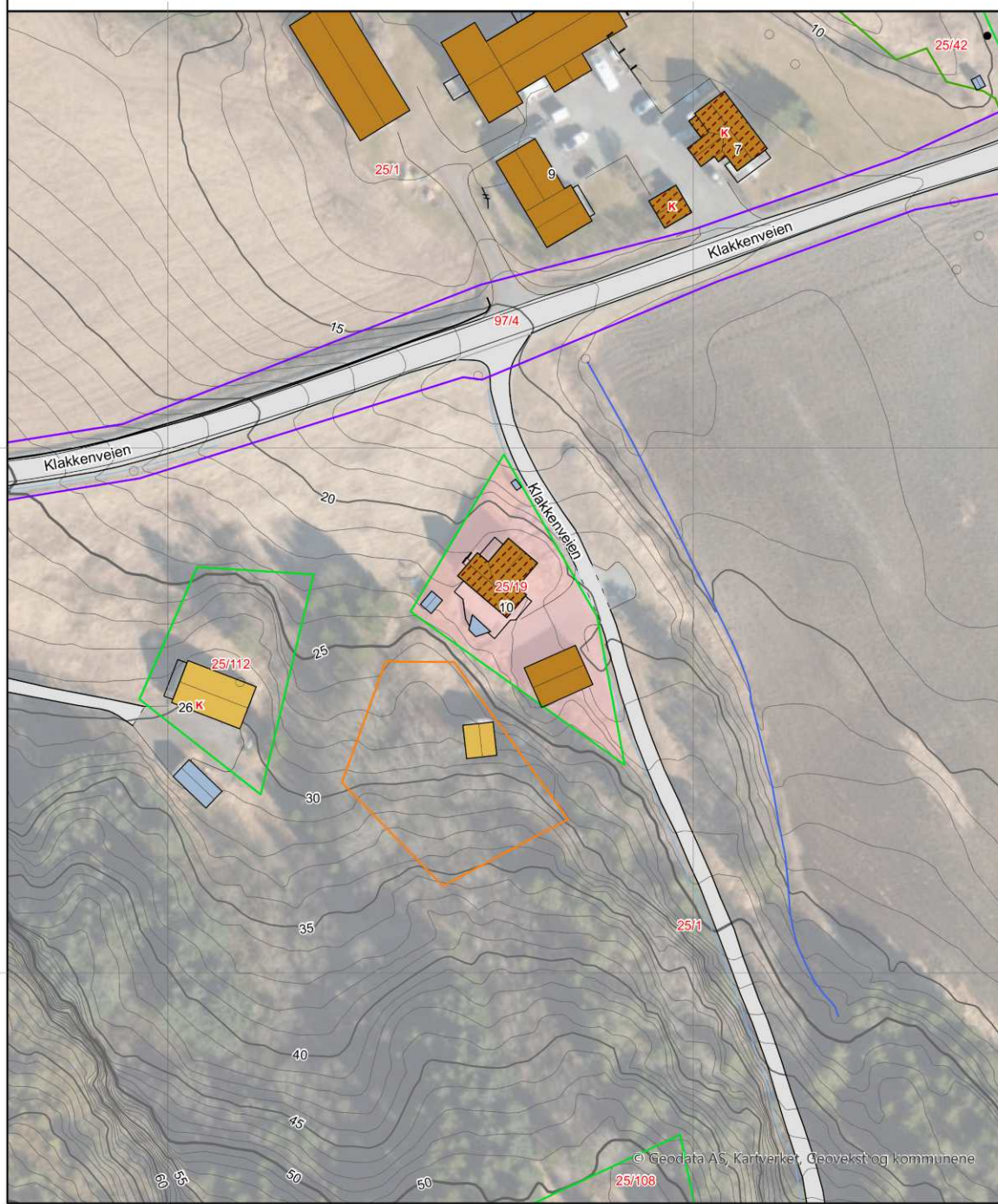





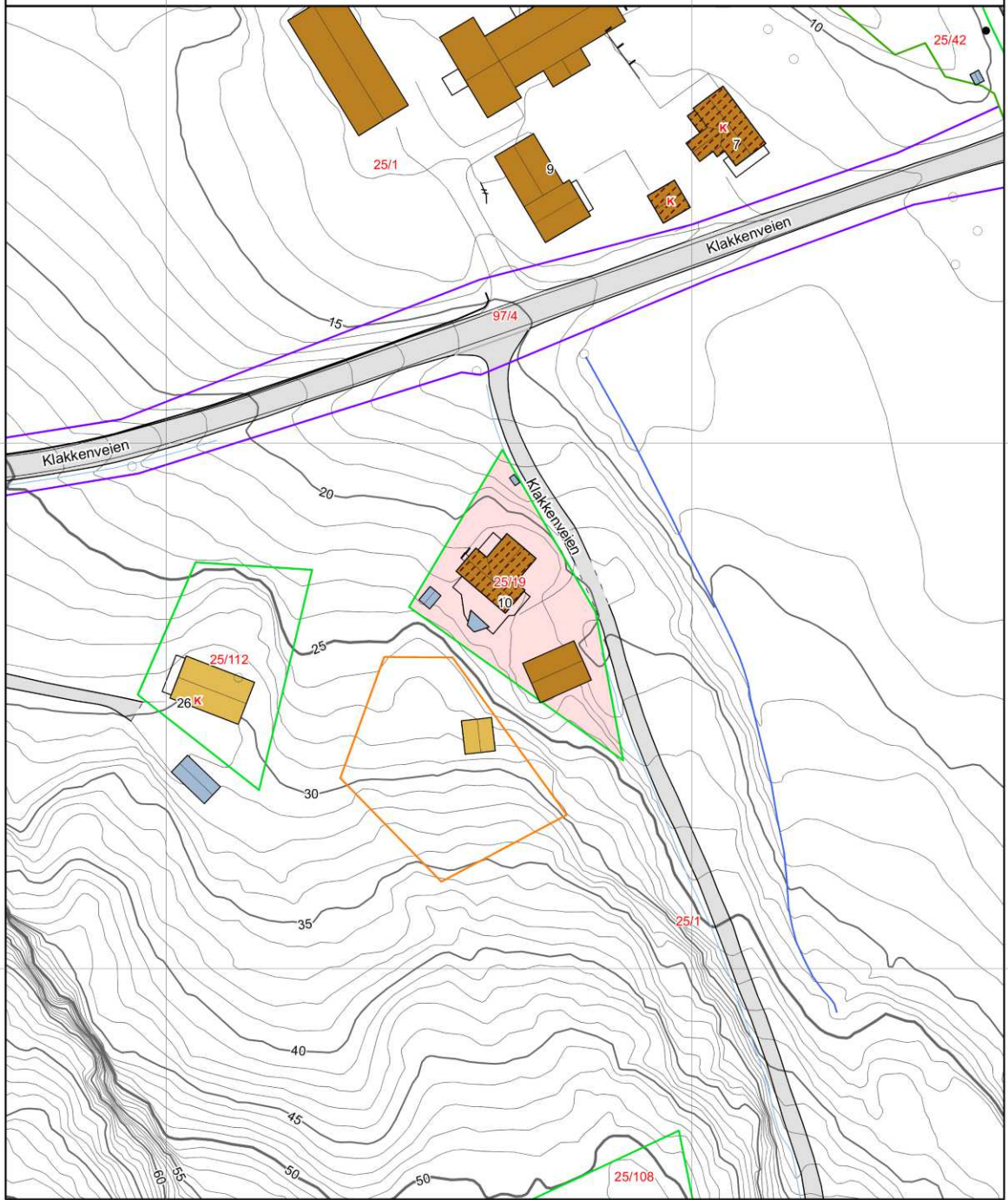







Eiendomsgrenser

- Nøyaktig måling 3-11 cm
- Middels nøyaktig 12-31 cm
- Mindre nøyaktig 32-100 cm
- Lite nøyaktig 101-600 cm
- Skissenøyaktighet 601-5000 cm
- Uavklart grense over 5001-30000 cm
- Omtvistet grense
- Vannkant
- Vegkant
- Fiktiv grenselinje
- Teigdelelinje
- Punktfeste

















Tegnforklaring

-  Adressepunkt
-  Kulturminne - punkt
-  Naturvernområde - punkt
-  Kulturminne - flate
-  Naturvernområde - flate
-  Bygningslinjer
-  Tiltaklinje
- Eiendomsgrenser**
-  Middels - høy nøyaktighet, 3-30 cm
-  Mindre nøyaktig, 31-199 cm
-  Lite nøyaktig, 200-499 cm
-  Skissenøyaktighet eller uviss, 500-9999 cm

- Stolpe
-  Anlegg
-  Veglinje
-  Sti
-  Traktorveg
-  Bekk/kanal/grøft

Høydekurver

-  Metersnivå
-  5-metersnivå
-  25-metersnivå
-  Forsenkning terreng
-  Hjelpkurve
-  Dybdekurve

-  Valgt eiendom
-  Bolig, uthus, landbruk
-  Fritids-/sesongbosted
-  Bygning, annen kjent type
-  Bygning uten matrikkelinformasjon
-  Parkeringsområde
-  VegGåendeOgSyklende
-  Trafikkø
-  VegKjørende
-  Vassflater
-  Bre
-  AndreTiltak
-  BygningTiltak, endring
-  BygningTiltak, nybygg
-  BygningTiltak, riving
-  SamferdseiTiltak
-  Andre tiltakstyper/ spesifiseringer



OVERSIKT OVER LØSØRE OG TILBEHØR TIL EIENDOMMEN

Oversikten er utarbeidet av Norges Eiendomsmeglerforbund, Eiendom Norge og Advokatforeningens Eiendomsmeglingsgruppe, og er gjeldende fra 1. januar 2020.

Generelt

Lov om avhending av fast eignedom (avhendingslova/avhl.) av 3. juli 1992 regulerer kjøper og selgers rettigheter og plikter ved overdragelse av fast eiendom og andeler i borettslag.

I henhold til avhl. § 3-4 skal eiendommen, når annet ikke er avtalt, overdras med innredninger og utstyr som etter lov, forskrift eller annet offentlig vedtak skal følge med. Det samme gjelder varig innredning og utstyr som enten er fastmontert eller er særskilt tilpasset bygningen, jf. avhl. § 3-5. Loven inneholder ingen detaljert oversikt over hva som omfattes av «innredning og utstyr», og over hva som skal regnes som «fastmontert eller særskilt tilpasset».

Partene kan fritt avtale hva som skal følge med eiendommen ved salg. Bransjens liste over løsøre og tilbehør som skal følge med eiendommen, er en del av avtalen mellom kjøper og selger dersom ikke annet er opplyst i salgsoppgaven, kjøper har tatt forbehold i bud eller avtale på annen måte er inngått. Der intet annet er avtalt, vil løsøre og tilbehør medfølge slik dette fremkommer av avhl. § 3-4 og § 3-5 og denne oversikt.

Produkter og installasjoner som medfølger overdras uten noen form for garantier, utover eventuell gjenværende leverandørgaranti.

Dersom det er noe i nedenstående liste som ikke finnes på eiendommen, vil det heller ikke medfølge.

- 1. HVITEVARER** medfølger der dette er spesielt angitt i salgsoppgaven.
- 2. HELDEKKENDE TEPPER** følger med uansett festemåte.
- 3. VARMEKILDER**, slik som ovner, kaminer, peiser, varmepumper og panelovner, følger med uansett festemåte. Frittstående biopeiser/varmeovner og terrassevarmere medfølger ikke. Det følger ikke med varmekilder i rom som ikke har vegg- eller fastmonterte varmekilder på visning.
- 4. TV, RADIO OG MUSIKKANLEGG.** TV-antennene og fellesanlegg for TV, herunder parabolantenne, og tuner/dekoder/tv-boks medfølger der dette eies av selger. Veggmontert TV/flatskjerm med tilhørende festeordning samt musikkanlegg følger ikke med (se også punkt 12).
- 5. BADEROMSINNREDNING/UTSTYR.** Badekar, dusjkabinett, dusjvegger, alle fastmonterte speil og hyller, fastmonterte glass- og håndkleholdere, herunder håndklevarmere samt baderomsinnredning, medfølger.
- 6. GARDEROBESKAP** medfølger, selv om disse er løse. Fastmonterte garderobehyller og knagger medfølger. Innredning i garderobeskap, for eksempel løse eller fastmonterte trådkurver, hyller, stenger og lignende, medfølger.

7. KJØKKENINNREDNING medfølger, herunder også åpne, fastmonterte hyller og løs eller fastmontert kjøkkenøy.

8. MARKISER, PERSIENNER og annen type innvendig og utvendig solskjerming, gardinoppheng, lamellgardiner og liftgardiner medfølger.

9. AVTREKKSVENTILATORER av alle slag, samt fastmonterte aircondition/ventilasjonsanlegg, medfølger.

10. SENTRALSTØVSUGER medfølger med komplett anlegg, herunder slange, munnstykke mm.

11. LYSKILDER. Kupler, lysstoffarmatur, fastmonterte "spotlights", oppheng og skinner med spotlights samt utelys og hagebelysning medfølger. Vegglamper, krokhengte lamper, lysekroner, prismelamper og lignende som er koblet til sukkerbit eller stikkontakt følger likevel ikke med.

12. INSTALLERTE SMARTHUSLØSNINGER med sentral som styrer lys, varme, lyd o.l., samt tilhørende trådløse enheter som brytere, sensorer, kameraer, integrerte høyttalere el. medfølger. Enkle lysstyringssystem f.eks. med en sentral som kun styrer lyspærer eller smartpærer montert i sokkel medfølger likevel ikke.

13. UTVENDIGE SØPPELKASSER og eventuelt holder/hus til disse medfølger.

14. POSTKASSE medfølger.

15. UTENDØRS INNRETNINGER slik som flaggstang, fastmontert tørkestativ, samt andre faste utearrangementer som f.eks. badestamp, boblekar/jacuzzi og liknende utendørs kar, lekestue, lekestativ, utepeis, fastmontert trommel til vannslange, medfølger. Guidekabel/avgrenskingskabel til robotgressklipper medfølger, men robotgressklipper og ladestasjon for denne medfølger ikke.

16. FASTMONTERT VEGGLADER/LADESTASJON TIL EL-BIL medfølger uavhengig av hvor laderen er montert.

17. SOLCELLEANLEGG med tilhørende teknisk infrastruktur medfølger.

18. GASSBEHOLDER til gasskomfyr og gasspeis medfølger.

19. BRANNSTIGE, BRANNTAU, feiestige og lignende medfølger der dette er påbudt. Løse stiger medfølger ikke.

20. BRANNSLUKNINGSAPPARAT, BRANNSLANGE og RØYKVARSLER medfølger der dette er påbudt. Det er eier og brukers plikt til å se til at utstyret forefinnes på enhver eiendom. Hvis annet ikke er uttrykkelig avtalt, skal dette derfor alltid følge med ved salg av eiendom.

21. SAMTLIGE NØKLER til eiendommen som selger er i besittelse av skal overleveres kjøper på overtakelsen, herunder nøkler til eventuelle boder, uthus, garasjeportåpner e.l. Låses boder, uthus e.l. med hengelås, skal lås og nøkler til disse medfølge.

22. GARASJEHYLLER, bodhyller, lagringshyller og oppheng til bildekk medfølger såfremt de er fastmontert.

Planter, busker og trær som er plantet på tomten, eller fastmonterte kasser og lignende er en del av eiendommen og medfølger i handelen.

Trygghet for deg som boligkjøper



Rett skal være rett. For alle.

Derfor bør du ha Boligkjøperforsikring:



1 av 4 finner feil etter overtakelse av ny bolig



Advokaten vet hvilke feil som gir krav mot selger



Vi tar saken, uten økonomisk risiko for deg



Advokathjelp er dyrt når du ikke har Boligkjøperforsikring

Advokatforsikring for boligeiere inkluderer i tillegg:

- Samboeravtale og ektepakt
- Arveoppgjør, testament og fremtidsfullmakt
- Kjøp og håndverkertjenester
- Naboforhold og husleie
- ID-tyveri og nettkrenkelser
- Tilgang til viktige digitale kontrakter
- Husstandsdekning
- Opptil 2 mill. i tvistedekning

Hva koster det?

Andelsbolig og aksjeleilighet	7 500 kr
Selveierleilighet og rekkehus	11 500 kr
Ene-, tomannsbolig og tomt	16 500 kr

Pris gjelder for 5 år.

Advokatforsikring for boligeiere kan bare tegnes samtidig med boligkjøperforsikringen, og koster kun kr 2 800 i tillegg per år.

Egenandel kr 4 000 påløper ved takst, tvist eller 10 timer advokatbistand, avhengig av hva som kommer først

Boligkjøperforsikring tegnes hos eiendomsmegler senest ved kontraktssignering og gir rett til advokathjelp inntil 5 år etter overtakelse. Forsikringen betales som del av oppgjøret ved boligkjøpet. Advokatforsikringen fornyes årlig ved faktura fra HELP.

Har du spørsmål? Kontakt HELP på 22 99 99 99 eller post@help.no. Les mer på help.no.

Ved kjøp av landbrukseieendom, herunder også småbruk, og annen kombinasjonseiendom, begrenser forsikringen seg til våningshuset (kundens primærbolig). Meglerforetaket mottar kr 4 200/5 200/5 500 i kostnadsgodtgjørelse, avhengig av boligtype, samt et tillegg på kr 1 000 ved salg av Advokatforsikring for boligeiere. Vi tar forbehold om pris- og vilkårsendringer. Hvis premien ikke er innbetalt ved overtakelse, vil avtalen bli kansellert. For fullstendig informasjon om dekning og vilkår, se help.no.

Forbrukerinformasjon om budgivning

Sist oppdatert med virkning fra 1. januar 2014, i forbindelse med ikrafttredelse av endringer i eiendomsmeglingsforskriften.

Informasjonen er utarbeidet av Forbruker ombudet, Forbrukerrådet, Den Norske Advokatforening ved Eiendomsmeglingsgruppen, Eiendomsmeglerforetakenes Forening og Norges Eiendomsmeglerforbund, på grunnlag av blant annet forskrift om eiendomsmegling § 6-3 og § 6-4.

Nedenfor gis en oversikt over de retningslinjer som forbrukermyndighetene og organisasjonene anbefaler benyttet ved budgivning på eiendommen. Avslutningsvis gis også en kort oversikt over de viktigste rettsreglene tilknyttet budgivning. Før det legges inn bud på eiendommen oppfordres budgiver til å sette seg inn i all relevant informasjon om eiendommen, herunder eventuell salgsoppgave og teknisk rapport med vedlegg.

GJENNOMFØRING AV BUDGIVNING:

1. På forespørsel vil megler opplyse om aktuelle bud på eiendommen, herunder om relevante forbehold.
2. Alle bud skal inngis skriftlig til megler, som formidler disse videre til oppdragsgiver. Kravet til skriftlighet gjelder også budforhøyelser og motbud, aksept eller avslag fra selger. Før formidling av bud til oppdragsgiver skal megler innhente gyldig legitimasjon og signatur fra budgiver. Kravet til legitimasjon og signatur er oppfylt for budgivere som benytter e-signatur, eksempelvis BankID eller MinID. Med skriftlige bud menes også elektroniske meldinger som e-post og SMS når informasjonen i disse er tilgjengelig også for ettertiden.
3. Et bud bør inneholde eiendommens adresse (eventuelt gnr/bnr), kjøpesum, budgivers kontaktinformasjon, finansieringsplan, akseptfrist, overtakelsesdato og eventuelle forbehold som for eksempel usikker finansiering, salg av nåværende bolig ol. Normalt vil ikke et bud med forbehold bli akseptert før forbeholdet er avklart. Konferer gjerne med megler før bud avgis.
4. Megler skal legge til rette for en forsvarlig avvikling av budrunden. I forbrukerforhold (dvs. der oppdragsgiver er forbruker) skal megleren ikke formidle bud med kortere akseptfrist enn kl. 12.00 første virkedag etter siste annonserte visning. Etter denne fristen bør budgivere ikke

sette en kortere akseptfrist enn at megler har mulighet til, så langt det er nødvendig, å orientere oppdragsgiver, budgivere og øvrige interessenter om bud og forbehold. Det bør ikke gis bud som diskriminerer eller utelukker andre budgivere. Dersom bud inngis med en frist som åpenbart er for kort til at megleren kan avvikle budrunden på en forsvarlig måte som sikrer oppdragsgiver og interessenter et tilstrekkelig grunnlag for sine handlingsvalg, vil megler fraråde budgiver å stille slik frist. 5. Megleren vil uoppfordret gi sin vurdering av det enkelte bud overfor oppdragsgiveren, når budet er gitt innenfor fristene i punkt 4.

6. Megleren skal så langt det er nødvendig og mulig holde budgiverne skriftlig orientert om nye og høyere bud og eventuelle forbehold. Megler skal så snart som mulig bekrefte skriftlig overfor budgivere at budene deres er mottatt.

7. Etter at handel har kommet i stand, eller dersom en budrunde avsluttes uten at handel er kommet i stand, kan en budgiver kreve kopi av budjournalen i anonymisert form.

8. Kopi av budjournal skal gis til kjøper og selger uten ugrunnet opphold etter at handel er kommet i stand. Dersom det er viktig for budgiver å bevare sin anonymitet, bør budet fremmes gjennom fullmektig.

VIKTIGE AVTALERETTSLIGE FORHOLD:

1. Det eksisterer ingen angrerett ved salg/kjøp av fast eiendom.
2. Når et bud er innsendt til megler og han har formidlet innholdet i budet til selger (slik at selger har fått kunnskap om budet), kan budet ikke kalles tilbake. Budet er da bindende for budgiver frem til akseptfristens utløp, med mindre budet før denne tid avslås av selger eller budgiver får melding om at eiendommen er solgt til en annen (man bør derfor ikke gi bud på flere eiendommer samtidig dersom man ikke ønsker å kjøpe flere enn en eiendom).
3. Selger står fritt til å forkaste eller akseptere ethvert bud, og er for eksempel ikke forpliktet til å akseptere høyeste bud.
4. Når en aksept av et bud har kommet frem til budgiver innen akseptfristens utløp er det inngått en bindende avtale.
5. Husk at også et eventuelt bud fra selger til kjøper (såkalte "motbud"), avtalerettslig er et bindende tilbud som medfører at det foreligger en avtale om salg av eiendommen dersom budet i rett tid aksepteres av kjøper.

BUDSKJEMA

Bud mottatt: / - kl: .

Oppdragsnr: 69260035

Adresse: Klakkenveien 10, 7160 Bjugn

Betegnelsen: Gnr. 25, Bnr. 19, Ørland kommune.

Gis herved bud stort kr. skriver

Budet er bindende til dato / - kl: ønsket overtagelse:

Jeg bekrefter å ha lest salgsoppgave, tilstandsrapport og forbrukerinformasjon om budgivning.

BUDET GIS MED FØLGENDE FORUTSETNING:

Uten forbehold Annet

FINANSIERINGSPLAN - megler gis fullmakt til å kontrollere finansieringen

Egenkapital Kr

Lån (bank og saksbehandler) Kr

Til sammen Kr

Egenkapital ved salg av egen bolig: Kontanter Annet

Budgiver er kjent med Partners sin orientering om budgivning som er en del av salgsoppgaven og de forpliktelser jeg/vi påtar meg/oss. Budet er bindende for budgiver når de er kommet til selgers kunnskap eller til megler som selgers adressat. Budet er bindende for begge parter når selger har akseptert muntlig eller skriftlig. Jeg/vi er kjent med at megler og selger forutsetter at jeg/vi har mottatt salgsoppgave med vedlegg for budgivningen og at jeg/vi har besiktiget eiendommen. Dersom salgsoppgaven ikke er mottatt, plikter jeg/vi å opplyse dette til megler.

NAVN 1: PERSONNR:

NAVN 2: PERSONNR:

ADR: POSTNR/STED:

E-POST 1: MOBIL 1:

E-POST 2: MOBIL 2:

STED/DATO/KL: UNDERSKRIFT:

HUSK Å LEGGE VED GYLDIG LEGITIMASJON PÅ ALLE BUDGIVERE. (Bruk gjerne felt under)

Nylander & Partners, Fosen Tlf: 41454746 fosen@nylanderpartners.no

Salgsoppgaven er opprettet 15.05.2026 og utformet iht. Lov om eiendomsmegling av 29.06.2007. Opplysningene i salgsoppgaven er godkjent av selger.

**& NYLANDER
PARTNERS**

