

Sjampinjongveien 19

innhold

04

Velkommen til Sjampinjongveien 19

06

Nøkkelinformasjon/Megler

19

Eiendommen

26

Tekniske dokumenter



Velkommen til

Sjampinjongveien 19

Velkommen til Sjampinjongveien 19 - En meget romslig og lekker leilighet med 3 soverom og 2 bad!

Velholdt leilighet på solrik og pent opparbeidet tomt. Her bor du i et rolig og barnevennlig område med kort vei til flotte tur- og friområder, lekeplasser & gode naboer. Dagligvare, apotek, bakeri, skole, barnehage, m.m. finner du også i nærheten. Bebyggelsen ligger fint til i blindvei.

Dette er en svært romslig, lys og tiltalende leilighet med hele 133 kvm. i bruksareal fordelt over to plan. Lekkert kjøkken fra HTH med integrerte hvitevarer. Tre romslige soverom og to delikate, flislagte bad - ett med boblekar. Meget god lagringsplass. Flott énstavs eikeparkett i alle rom. Elektrisk solskjerming i stue. Innlagt fiber. To solrike uteplasser.

Sjampinjongveien 19

Prisantydning	3 550 000
Fellesgjeld	3 055
Omkostninger	90 170
Totalpris	3 640 157

Bruksareal	133,0 m ²
BRA-I	127,0 m ²
BRA-E	6,0 m ²
TBA	53,0
Soverom	3
Etasje	2
Eiendomstype	Leilighet
Eierform	Eierleilighet
Tomteareal	7 351 m ²
Byggeår	2011



Kontakt vår megler



Adrian Hamre Evensen

Eiendomsmegler

+47 970 06 665

adrian@arendalpartners.no

**&MEGLERHUSET
PARTNERS**
Vestregate 3 4801 Arendal







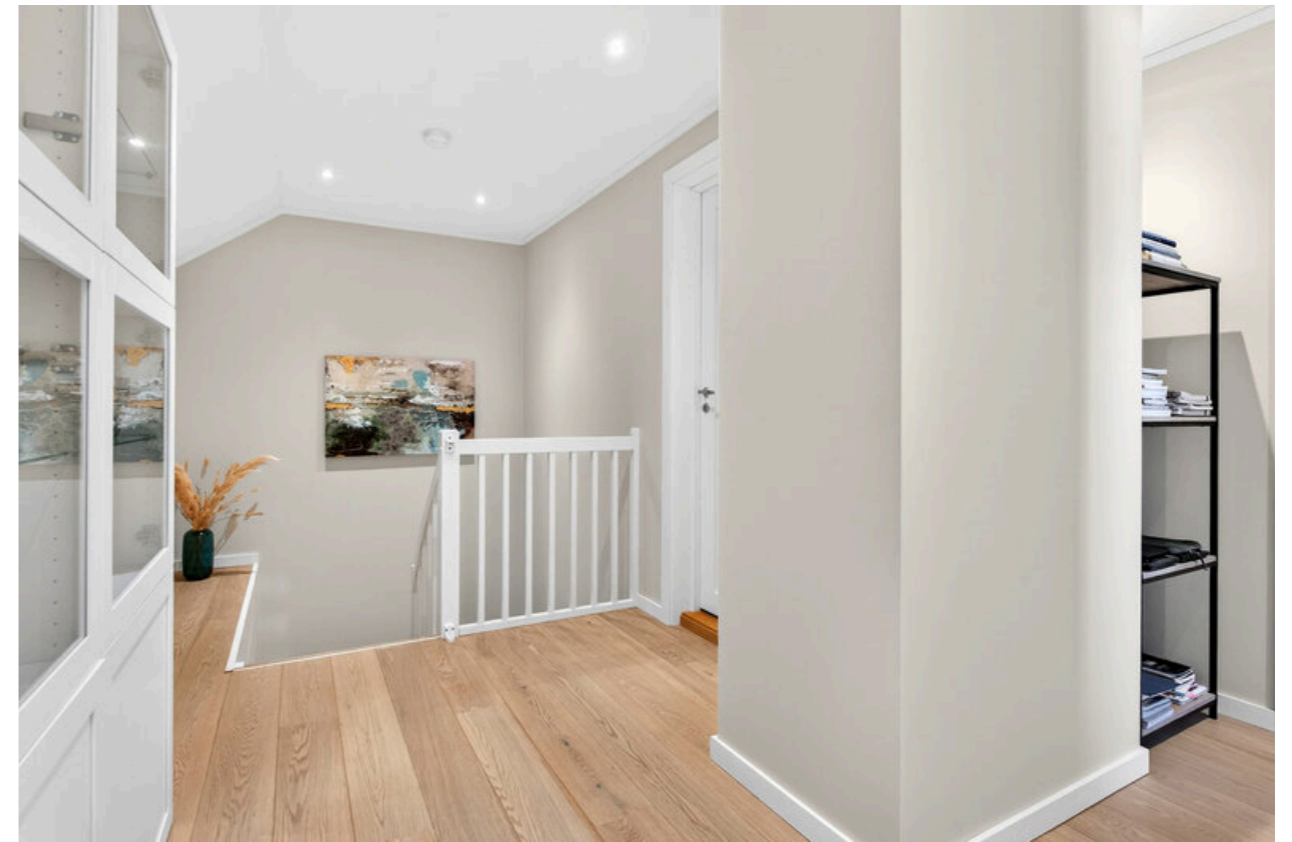

Innhold

1. etasje: Entré, bad/vaskerom, soverom, stue/spisestue og kjøkken. Bod med inngang fra utsiden.
Loftsetasje: Gang, bad, bod og to soverom.

BRA 133,0 m²

BRA-I 127,0 m²

BRA-E 6,0 m²

TBA 53,0 m²

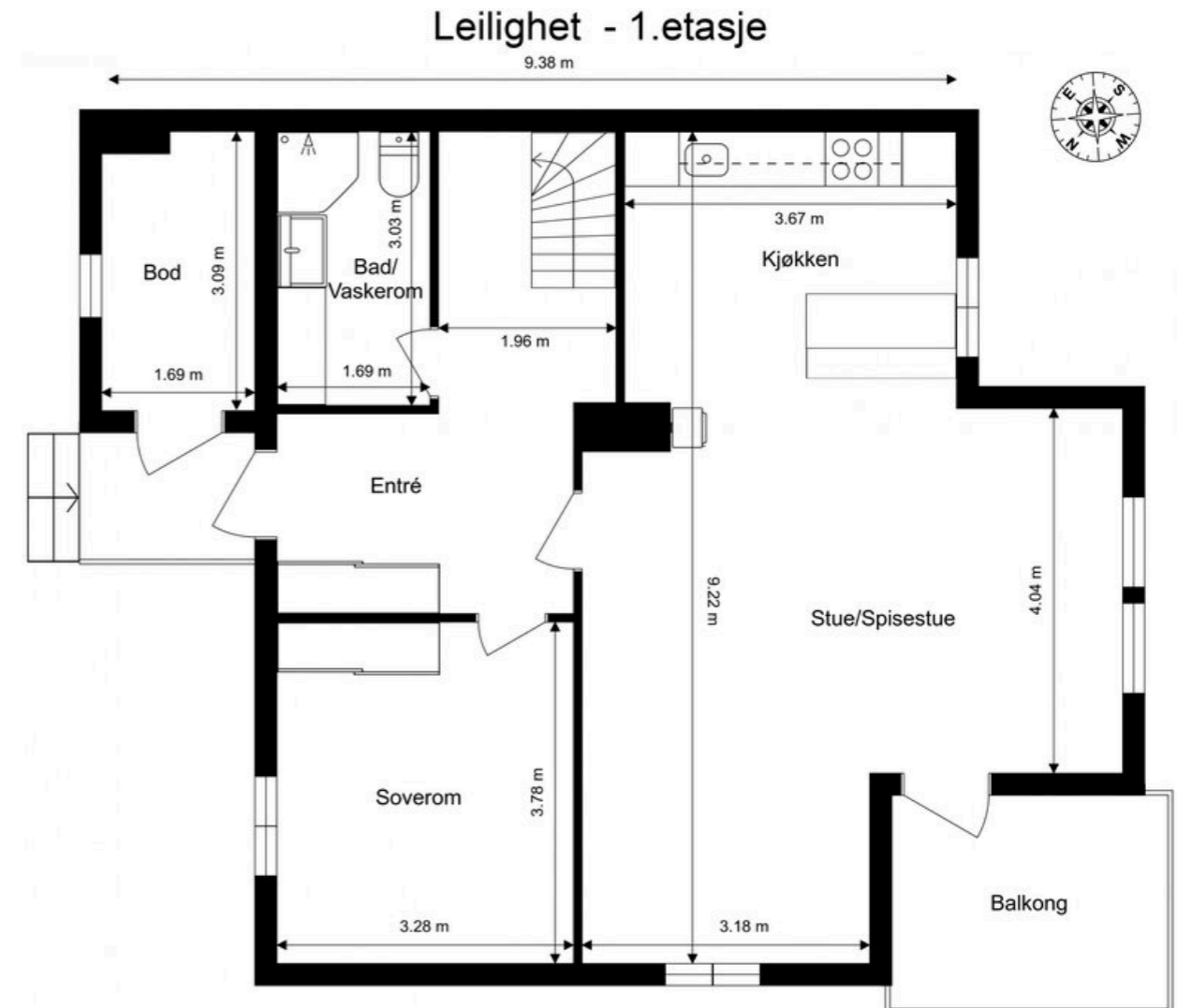

Ordernr. 15080974

 Anticimex®

Planskissen er ikke i målestokk.
Oppgitte mål er innvendig og kan ikke betraktes som eksakte. Det tas ikke ansvar for evt. feil.
Planskisse er utarbeidet av Anticimex. Alle rettigheter ved bruk av planskisse tilhører Anticimex.

Sjampinjongveien 19, 4824 BJORBEKK

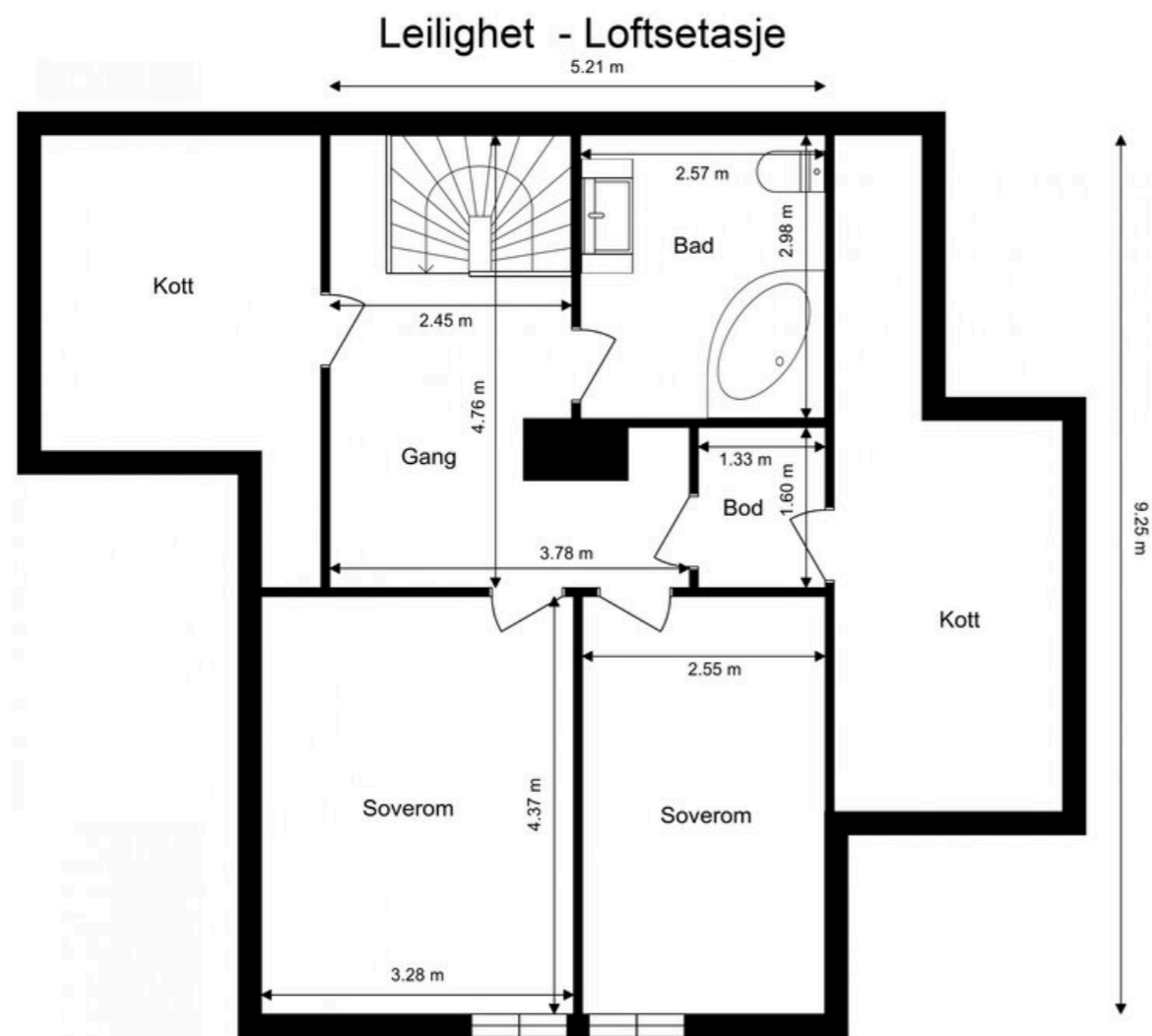

Ordernr. 15080974



Planskissen er ikke i målestokk.
Oppgitte mål er innvendig og kan ikke betraktes som eksakte. Det tas ikke ansvar for evt. feil.
Planskisse er utarbeidet av Anticimex. Alle rettigheter ved bruk av planskisse tilhører Anticimex.

Eiendommen

Arealer

Totalt bruksareal: 133,0 m²

- BRA-i: 127,0 m²
- BRA-e: 6,0 m²
- BRA-b: m²

I tillegg kommer TBA (terrasse-/balkongareal): 53,0 m²

BRA-i: Internt bruksareal. BRA-e: Eksternt bruksareal. Dersom dette arealet befinner seg i sameie, borettslag, aksjesalg e.l. vil normalt sett disse arealene ikke være eid av boligen, de er kun disponert på salgstidspunktet. Arealet kan f. eks. omrokes av styret i ettertid. BRA-b: Innglasset balkong. GUA: Gulvareal. ALH: Areal med lav himlingshøyde.

Se vedlagte tilstandsrapport for nærmere beskrivelse av arealene. Arealene er oppmålt av bygningssakkyndig og ikke kontrollert/oppmålt av eiendomsmegler. Arealene er oppgitt iht NS 3940 Areal- og volumberegninger av bygninger.

Standard

Sjampinjongveien 19 er en attraktiv eierleilighet i en vertikaldelt firemannsbolig oppført i 2011. Leiligheten går over to plan og fremstår som moderne og romslig med gode løsninger og flotte materialvalg. Det er én-stavs eikeparkett i alle oppholdsrom og downlights i store deler av boligen.

I entréen møter du flislagt gulv med varme og en romslig skyvedørsgarderobe som gir god oppbevaringsplass. Stuen har store vindusflater som slipper inn rikelig med lys, samt elektrisk solskjerming og en moderne peisovn som gir god varme. Herfra er det utgang til overbygd balkong med gode solforhold.

Kjøkkenet ligger i åpen løsning mot stuen og har stilren HTH-innredning med praktisk halvøy. Det byr på godt med benke- og skaplass, mange skuffer og integrerte hvitevarer som induksjonstopp, stekeovn, mikrobølgeovn, oppvaskmaskin og kjølfryseskapp. I kjøkkenhalvøya er det integrert vinskapp.

Leiligheten har to helflisede bad – ett i hver etasje – begge med varmekabler i gulv. Badet i 2. etasje fungerer som kombinert bad og vaskerom med dusjkabinett, servant, toalett og opplegg for vaskemaskin. Badet i 3. etasje har massasjebad fra Vikingbad og TV på vegg.

Det er tre soverom – ett i 2. etasje og to i 3. etasje – alle av god størrelse. Soverommet i 2. etasje har stor skyvedørsgarderobe, og i 3. etasje finnes en bod innredet som garderoberom.

Boligen har gode oppbevaringsmuligheter med én innvendig og én utvendig bod ved inngangspartiet, samt lagringsplass i knevegger og på overloft.

Adkomst

Boligen merkes med til salgs plakat fra Meglerhuset & Partners.

Åpner du annonsen på finn.no eller Meglerhuset & Partners sin nettside finner du en kartskisse. Ved å trykke på kartet får du enkelt tilgang til en reiserute fra din startdestinasjon til boligen.

Det vil bli skiltet med Meglerhuset & Partners Eiendomsmegling visningsskilt i forbindelse med fellesvisninger.

Parkering

Gode parkeringsmuligheter på sameiets felles tomt. Det er montert elbil-lader som tilhører leiligheten.

Selgers egenerklæringseskjema

Selger har kommentert på følgende spørsmål i egenerklæringseskjema som er en del av salgsoppgaven:

Elektrisitet:

10 Er det utført arbeid på det elektriske anlegget? Ja

10.1.1 Navn på arbeid: Nytt arbeid

10.1.2 Årstall 2025

10.1.3 Hvordan ble arbeidet utført? Faglært

10.1.4 Fortell kort hva som ble gjort av faglærte:

Montert elbillader på parkeringsplass.

10.1.5 Hvilket firma utførte jobben? Nedig

10.1.6 Har du dokumentasjon på arbeidet? Ja

Se hele egenerklæringen fra selger som vedlegg i salgsoppgave.

Tilstandsgrader (TG2/TG3/TG IU) fra tilstandsrapport

Oppsummering av avvik med tilstandsgrad 2 (TG2, totalt 5 stk.) og tilstandsgrad 3 (TG3, totalt 0 stk.) fra vedlagt tilstandsrapport.

Følgende bygningsdeler har fått TG2 (vesentlig avvik) i tilstandsrapporten:

Våtrom - Bad/vaskerom 1.etasje :

- Lekkasjesikkerhet: Fallforhold utenfor sluksonen vurderes ikke til å være tilstrekkelig for å lede eventuelt lekkasjevann til sluk, og det er ikke påvist at vanntett sjikt har tilstrekkelig oppkant ved dørterskel for å kompensere for dette. Konsekvens er at forholdet gir risiko for at vann kan renne ut i tilstøtende rom ved en lekkasje. Foreslått tiltak er lokal utbedring.
- Vanntett sjikt / membran i gulv og vegger: Vanntett sjikt har en alder som tilsier at fremtidig funksjon er usikker. Konsekvensen er at bygningsdelen erfaringsmessig har risiko for

nedsatt funksjon, utettheter eller andre aldersrelaterede problemer. Bygningsdelen er skjult, så den faktiske tilstanden og dagens tettefunksjon er ukjent. Foreslått tiltak er videre overvåking, slik at komplett utskiftning kan iverksettes når dette viser seg å være nødvendig.

Våtrom - Bad loftsetasje :

- Lekkasjesikkerhet: Fallforhold utenfor sluksonen vurderes ikke til å være tilstrekkelig for å lede eventuelt lekkasjevann til sluk, og det er ikke påvist at vanntett sjikt har tilstrekkelig oppkant ved dørterskel for å kompensere for dette. Konsekvens er at forholdet gir risiko for at vann kan renne ut i tilstøtende rom ved en lekkasje. Foreslått tiltak er lokal utbedring.
- Vanntett sjikt / membran i gulv og vegger: Vanntett sjikt har en alder som tilsier at fremtidig funksjon er usikker. Konsekvensen er at bygningsdelen erfaringsmessig har risiko for nedsatt funksjon, utettheter eller andre aldersrelaterede problemer. Bygningsdelen er skjult, så den faktiske tilstanden og dagens tettefunksjon er ukjent. Foreslått tiltak er videre overvåking, slik at komplett utskiftning kan iverksettes når dette viser seg å være nødvendig.

Tekniske anlegg:

- Mekaniske ventilasjonsanlegg (utover det som nevnes under andre sjekkpunkter): Mekanisk ventilasjonsanlegg og tilknyttet utstyr har en alder som tilsier at fremtidig funksjon er usikker. Konsekvensen er at bygningsdelen erfaringsmessig har risiko for nedsatt funksjon, funksjonssvikt eller andre aldersrelaterede problemer. Foreslått tiltak er videre overvåking, slik at lokal reparasjon eller utskiftning kan iverksettes når dette blir nødvendig.

Følgende bygningsdeler har fått TG3 (store eller alvorlige avvik) i tilstandsrapporten: Det ble ikke funnet noen punkter med denne tilstandsgraden i rapporten.

Byggemåte

Leilighetsbygg oppført i 2011. Grunnmur av lettklinkerblokker. Bygget er oppført med støpt gulv mot grunn. Yttervegger av trekonstruksjoner. Utvendige fasader er kledd med stående trekledning. Etasjeskillere av trekonstruksjoner. Saltak i trekonstruksjoner. Yttertak er belagt med takstein. Vinduer og dører med karmen av tre. Leiligheten ventileres hovedsakelig gjennom et mekanisk balansert ventilasjonssystem.

Tomt

Felles tomt opparbeidet med blant annet felles asfaltert parkeringsplass, belegningsstein og terrasse ved inngangsparti. Utgang fra stue/spisestue til overbygd balkong. Uteplassen er romslig med gode solforhold. Her har en god plass til sittegrupper, grill og alt som hører med.

Ferdigattest/brukstillatelse

Ferdigattest for gnr. 436 bnr. 647, Nidelvåsen A3 Leiligheter 309-312 er utstedt, datert 04.10.2011. Dokumentet følger vedlagt.

Adgang til utleie

Leiligheten kan leies ut.

Oppvarming / energiforbruk

Leiligheten varmes opp med vedfyring samt elektrisitet. Peisovn er montert i stuen i 2.etasje. Varmekabler i gang i 2.etasje samt på begge bad.

Beregnet totalpris

Prisantydning kr 3 550 000,-

I tillegg til prisantydning og ev. fellesgjeld, påløper følgende omkostninger:

88 820,00,- (Dokumentavgift)

260,00,- (Pantattest kjøper)

545,00,- (Tingl.gebyr pantedokument)

545,00,- (Tingl.gebyr skjøte)

9 950,00,- (Boligkjøperpakken Gjensidige)

3 653 175,- Totalpris inkl. omkostninger og fellesgjeld

Det ovenstående forutsetter at eiendommen selges til prisantydning og at det kun tinglyses ett pantedokument. Det tas forbehold om endringer i offentlige gebyr.

Felleskostnader

Kr. 2 200,- pr. mnd.

Fellesutgifter fordeles på følgende poster:

Fellesutgifter: 2 042,-:Tv og internett, årskontingent boligbyggelag, forretningsførerhonorar, vedlikehold fellesområde, felles forsikring av bygget. Renter fellesgjeld: 19,- Avdrag fellesgjeld: 139,-

Fellesutgifter fastsettes av styret, normalt for ett år i gangen. Ved behov kan styret øke fellesutgiftene. Opplysninger om fellesutgifter er gitt av

forretningsfører ved utarbeidelse av denne salgsoppgaven, fellesutgiftene kan derfor være endret uten at eiendomsmegler har fått melding om dette.

Kommunale avgifter

Kr. 20 231,- for 2026.

Kommunale avgifter inkluderer: Vann, avløp, renovasjon og eiendomsskatt.

Andel fellesgjeld

Andel fellesgjeld er kr. 3 055,- pr. 31.03.2026.

Selskapets totale gjeld er kr. 61 108,- pr. 31.03.2026.

Andel fellesformue

Andel fellesformue utgjør kr. 5 553,- pr. 31.03.2026.

Lånevilkår fellesgjeld

Lånenummer: 6030.81.25540

Lånegiver: Nordea

Rentesats pr. 6,75% p.a.

Saldo pr. 61 108,-

Andel av saldo: 3 055,-.

Siste termin: 30.11.2027

Det gjøres oppmerksom på at fellesgjeld kan variere over tid som følge av beslutninger foretatt i sameiets styre og/eller generalforsamling.

Eiendomsskatt

Kommunen har innført eiendomsskatt. Denne baseres denne på markedsverdien minus bunnfradrag multiplisert med den promillesats som til enhver tid gjelder for den enkelte kommune (p.t 2-7 promille). Spørsmål om eiendomsskatt rettes til kommunen.

Formuesverdi

Primær formuesverdi kr. 1 029 488,00.

Sekundær formuesverdi kr. 4 117 952,00.

Gjeldende for ligningsåret 2024.

Oppgitt formuesverdi er basert på siste tilgjengelige fastsatte formuesverdi fra Skatteetaten. Årstall angir hvilket ligningsår verdien er knyttet til, og endelig formuesverdi kan avvike. Formuesverdien avhenger blant annet av om boligen benyttes som primær- eller sekundærbolig. Primærbolig verdsettes normalt til en lavere andel av beregnet markedsverdi (om lag 25 %). For primærbolig kan verdsettelsen variere avhengig av boligens verdi og gjeldende regelverk. Sekundærbolig verdsettes til en høyere andel (inntil 100 %). Det er vedtatt endringer i beregningsmodellen for formuesverdi fra skatteåret 2026, og endelig formuesverdi kan bli høyere enn oppgitt.

Sameiet

Sameie Nygårdsskauen 5 er beliggende på gnr. 436 bnr. 733 i Arendal kommune og består av 20 boligseksjoner. Den enkelte sameier rår som eier over seksjonen og har full rettslig råderett over sin seksjon, herunder rett til overdragelse, utleie og pantsettelse, med mindre noe annet følger av lov eller vedtatt vedtekter.

Forsikring

Eiendommen er forsikret i If Skadeforsikring med polisnr. SP0002023730.

Regnskap

.

Vedtekter og husordensregler

Sameiets vedtekter og husordensregler ligger vedlagt i salgsoppgaven.

Gjennomførte- og kommende vedlikeholdsarbeider

Sameiet har byttet ut enkelte kledningsbord.

Dyrehold

Dyrehold er tillatt. Men det må ikke holdes kjæledyr til sjenanse for andre beboere.

Regulering

Eiendommen ligger i regulert område og omfattes av reguleringsplan Nidelvåsen boligområde, del II (planId.1610r6) ikrafttredelse 28.02.2008 med formål boligbebyggelse, og dens bestemmelser er gjeldende.

I kommuneplanen ikrafttredelse 23.05.2019 er området avsatt til boligbebyggelse, nåværende og dens bestemmelser er gjeldende. Hensynssone: Kp Detaljeringssone - her vil arealbruken som angis i reguleringsplanen være styringsverktøyet.

Er det strid mellom kommuneplan og reguleringsplan er det bestemmelser i kommuneplan som er gjeldende med noen unntak der det er særskilt oppgitt.

Ifølge kommunen er det ikke igangsatt planleggingsarbeid og det eksisterer ingen planforslag som inkluderer / berører eiendommen. Plankart følger salgsoppgaven. Kopi av reguleringsplan / kommuneplanen / reguleringsbestemmelser kan fås ved henvendelse megler.

Offentlige planer

Det er ikke registrert pågående planarbeid på eiendommen eller i nærheten av eiendommen.

Vei, vann og avløp

Eiendommen ligger til offentlig vei og er tilknyttet offentlig vann og avløp via private stikkledninger. Eier

er selv ansvarlig for de private stikkledningene. Vi gjør oppmerksom på at private ledninger/ vei vedlikeholdes for eiers regning. For private fellesledninger/ vei er der normalt tilknyttet solidarisk vedlikeholdsplikt.

Rettigheter og heftelser

Eiendommen overdras fri for pengeheftelser. Kommunen har lovbestemt legalpant i sameiets eiendom som sikkerhet for betaling av kommunale gebyr. Iht. eierseksjonsloven § 31 har sameiet legalpant for forfalte felleskostnader og andre krav. Pantet er begrenset til 2G per bruksenhet.

For servitutter eldre enn fradelingsdato og eventuelle arealoppføringer som kan ha betydning for denne matrikkelenheten vises det til avgivereiendommen. Slike dokumenter er normalt ikke innhentet i forbindelse med salget.

Boplikt

Det er ikke boplikt på eiendommen.

Løsøre og tilbehør

Følgende tilbehør medfølger handelen: Hvitevarer på kjøkkenet, tv- benk fastmontert på vegg, høyttaler med tilhørende utstyr.

I salgsoppgaven finner du NEF sin standardliste «Oversikt over løsøre og tilbehør». Listen gjelder med mindre annet er særskilt oppgitt i salgsoppgaven. Dersom noe som står på listen ikke finnes på eiendommen, følger det heller ikke med. Med mindre annet er opplyst, medfølger integrerte hvitevarer på kjøkken. Alt løsøre og utstyr som medfølger overdras uten garantier, utover eventuell gjenværende leverandørgaranti. Kjøper må påregne at det kan være hull og merker etter innredning eller utstyr som ikke følger med.

Overtagelse

Overtagelse skjer etter nærmere avtale og avtales normalt senest i forbindelse med budaksept. Vennligst oppgi ønsket overtagelsesdato i bud.

Om salgsoppgaven

Salgsoppgaven er basert på selgers opplysninger gitt til bygningssakkyndig, eiendomsmegler og opplysninger innhentet fra kommunen, evt. forretningsfører og andre tilgjengelige kilder. Interessenter oppfordres til å undersøke eiendommen godt, gjerne sammen med sakkyndig, og til å lese gjennom fullstendig salgsoppgave med vedlegg før bud inngis. Det er ikke kontrollert om tomtegrensene stemmer med de grenser/gjerde som fysisk er satt. Det kan være avvik fra dagens rombruk/rombenevnelse i forhold til det opprinnelige byggemeldte/godkjente. Salgsoppgaven er lest og

godkjent av selger.

Boligselgerforsikring

Selger har tegnet Boligselgerforsikring levert av Gjensidige. Forsikringen dekker selgers ansvar etter avhendingsloven begrenset oppad til kr. 14 000 000,- . Egenerklæringsskjema er vedlagt salgsoppgaven og interessenter oppfordres til å gjennomgå dette før bud inngis.

Boligkjøperforsikring

Meglerhuset & Partners AS tilbyr sammen med Gjensidige et gunstig forsikringskonsept for deg som kjøper bolig gjennom Meglerhuset & Partners AS.

Kjøpere (ikke juridiske personer) har anledning til å tegne Boligkjøperpakken.

Pakken inkluderer bl.a. husforsikring, innboforsikring Pluss, dobbel rentedekning, flytteforsikring og boligkjøperforsikring som gir deg juridisk bistand dersom du ønsker å reklamere på boligkjøpet.

Kjøpere (ikke juridiske personer) kan også velge å kun tegne Boligkjøperforsikring.

Boligkjøperpakken/Boligkjøperforsikring må tegnes senest i forbindelse med kontraktsmøtet.

Produktark for Boligkjøperpakken og Boligkjøperforsikring ligger vedlagt i salgsoppgaven. Ta kontakt med megler for ytterligere informasjon.

Budgivning

Vi oppfordrer alle til å lese Forbrukerinformasjon om budgivning før bud inngis. Alle bud og budforhøyelser skal inngis skriftlig til megler. I tillegg er megler pålagt å innhente gyldig legitimasjon og signatur fra budgiver før bud kan formidles til selger. Det informeres om at det ikke er angrerett ved kjøp av eiendom og ved aksept av bud er bindende avtale mellom selger og kjøper inngått.

Kravet til legitimasjon og signatur er oppfylt for budgivere som benytter Bank-ID og vi oppfordrer derfor alle til å gi bud elektronisk ved å benytte GI BUD knappen på eiendommens hjemmeside. Eventuelle forhøyelser kan sendes ved å svare direkte på mottatt sms fra meglers system. Alle budforhøyelser skal bekreftes av megler. For at budene skal kunne bli behandlet og videreformidlet skriftlig til alle involverte parter, må alle bud ha en tilstrekkelig lang akseptfrist, jf. Eiendomsmeulingsloven § 6-8 (3). Selger må også skriftlig akseptere budet før aksept kan formidles til budgiver. Akseptfrist på alle bud skal være minimum 30 minutter, og budforhøyelser må skje i god tid før fristens utløp. Bud som ikke er skriftlig, eller som har kortere akseptfrist enn til kl. 12.00 dagen etter siste

annonserte visning, vil ikke bli formidlet til selger.

Eiendomsmegler har ikke lov til å formidle hemmelige bud eller bud med forbehold som hindrer megler i å formidle budet til andre enn selger, jf eml 6-8 (3). Slike bud vil derfor ikke bli formidlet til selger. Eiendomsmegler er iht eml § 6-8(6) pålagt å gjennomføre kontroll av budgivers finansiering. Dersom det ikke er mulig for megler å gjennomføre dette før aksept av bud plikter megler å advare selger om risiko knyttet til dette.

Selger står fritt til å akseptere eller forkaste et hvert bud og er således ikke forpliktet til å akseptere det høyeste budet på eiendommen. Etter at eiendommen er solgt vil kjøper og selger få tilsendt budjournal. Øvrige budgivere kan få utlevert kopi av budjournalen i anonymisert form.

Det gjøres oppmerksom på at budgiver også vil være den som vil stå som kjøper av eiendommen. Dersom man etter at bud er akseptert ønsker å endre hvem som skal stå som eier, forutsetter dette at selger godkjenner en slik endring. Alle involverte parter skal signere kjøpekontrakt og er solidarisk ansvarlig for kjøpet frem til oppgjør er gjennomført. For seksjon/andel/akjse-bolig vil forretningsfører normalt kreve ekstra eierskiftegebyr dersom de har mottatt eierskiftemelding og det i ettertid skal legges til/endre kjøper. Eierskiftemelding sendes normalt fra megler til forretningsfører samme dag som budaksept.

Lov om hvitvasking

Eiendomsmeglingsforetak plikter etter lov om hvitvasking å gjennomføre kontrollhandlinger knyttet til kjøper og selgers identitet og forhold knyttet til gjennomføringen av handelen. Dette omfatter også opplysninger om kundeforholdets formål og tilsikrede art. For kjøper må kontroll av legitimasjon skje senest ved inngåelse av kontrakt. Signering med bankID er regnet som gyldig legitimasjonskontroll. Ved oppdrag hvor juridiske personer (selskap) er part må eiendomsmegler også gjennomføre kontroll av hvilke fysiske personer som kontrollerer selskapet (reelle rettighetshavere). Dersom megler ikke klarer å gjennomføre pålagte kundetiltak må megler avvise kunden og oppdraget. Megler har også plikt å melde forhold som ikke er avklart og fremstår som mistenkelige til Økokrim. Megler kan også i enkelte tilfeller ha plikt til å stanse gjennomføringen av handelen.

Eiendomsmegler plikter å gjennomføre undersøkelser av kjøpers egenkapital og eventuelt andre forhold knyttet til kjøper. Den delen av kjøpesummen som er egenkapital skal innbetales fra kjøpers konto i norsk

finansinstitusjon.

Salgsbetingelser

Eiendommen skal overleveres kjøper i tråd med det som er avtalt. Det er viktig at kjøper setter seg grundig inn i alle salgsdokumentene, herunder salgsoppgave, tilstandsrapport og selgers egenerklæring. Kjøper anses kjent med forhold som er tydelig beskrevet i salgsdokumentene. Forhold som er beskrevet i salgsdokumentene kan ikke påberopes som mangler. Dette gjelder uavhengig av om kjøper har lest dokumentene. Alle interessenter oppfordres til å undersøke eiendommen nøye, gjerne sammen med fagkyndig før bud inngis. Kjøper som velger å kjøpe usett kan ikke gjøre gjeldende som mangel noe han burde blitt kjent med ved undersøkelsen.

Dersom det er behov for avklaringer, anbefaler vi at kjøper rådfører seg med eiendomsmegler eller en bygningssakkyndig før det legges inn bud.

Hvis eiendommen ikke er i samsvar med det kjøperen må kunne forvente ut ifra alder, type og synlig tilstand, kan det være en mangel. Det samme gjelder hvis det er holdt tilbake eller gitt uriktige opplysninger om eiendommen og dette har virket inn på avtalen. En bolig som har blitt brukt i en viss tid, har vanligvis blitt utsatt for slitasje og skader kan ha oppstått. Slik bruksslitasje må kjøper regne med, og det kan avdekkes enkelte forhold etter overtakelse som nødvendiggjør utbedringer. Normal slitasje og skader som nødvendiggjør utbedring, er innenfor hva kjøper må forvente og vil ikke utgjøre en mangel.

Boligen kan ha en mangel dersom det er avvik mellom opplyst og faktisk areal, forutsatt at avviket er på 2% eller mer og minimum 1 kvm.

Ved beregning av et eventuelt prisavslag eller erstatning må kjøper selv dekke tap/kostnader opptil et beløp på kr 10 000 (egenandel).

Dersom kjøper ikke er forbruker selges eiendommen «som den er», og selgers ansvar er da begrenset jf. avhl. § 3-9, 2. pktm. Informasjon om kjøpers undersøkelsesplikt, herunder oppfordringen om å undersøke eiendommen nøye, gjelder også for kjøpere som ikke anses som forbrukere.

Eiendomsmegler sin standardkontrakt inneholder bl.a. bestemmelser om at dersom det foreligger vesentlig mislighold, har selger rett til å heve etter 30 dager fra avtalt betalingstid. Kjøper aksepterer dette som bindende for seg.

Det forutsettes at hjemmel til eiendommen overføres

til kjøper. Dersom dette ikke er ønskelig må det tas forbehold i budet.

Lov om eierseksjoner (eierseksjonsloven)

Ingen kan direkte eller indirekte erverve mer en to boligseksjoner i et boligsameie jf. eierseksjonsloven § 23. Dersom et erverv har funnet sted i strid med eierseksjonslovens regler kan Kartverket nekte overskjøting. Dersom overskjøting blir nektet er kjøper likevel forpliktet til å gjennomføre handelen med selger, og oppgjør til selger vil finne sted tross manglende overskjøting.

Sameiet kan pålegge salg / tvangssalg av seksjonen som er ervervet i strid med denne bestemmelsen.

Korttidsutleie av hele boligseksjonen i mer enn 90 døgn årlig er ikke tillatt iht. eierseksjonsloven §24. Med korttidsutleie menes utleie i inntil 30 døgn sammenhengende. Grensen på 90 døgn kan fravikes i vedtektene og kan i så fall settes til mellom 60 og 120 døgn.

Lov om avhending av fast eiendom (avhendingslova)

Frivillig salg av fast eiendom reguleres av Lov om avhending av fast eiendom av 3. juli 1992 nr. 93.

Vedlegg til salgsoppgave og kjøpekontrakt

Vedlagt i salgsoppgaven følger egenerklæring selger, tilstandsrapport, kommunale opplysninger (f. eks reguleringskart med bestemmelser), informasjon fra forretningsfører (gjelder kun sameie, borettslag og aksjelag), energiattest mm. Alle interessenter forutsettes å ha satt seg inn i salgsoppgave med vedlegg før bud inngis. Ta gjerne kontakt med megler dersom du ønsker utlevert dine egne kopier av dokumentene.

Det gjøres oppmerksom på at Meglerhuset & Partners, Arendal sine standard kjøpekontrakter blir benyttet i handelen, dersom det ikke avtales noe annet før handel har kommet i stand.

Behandling av personopplysninger

Det gjøres oppmerksom på at foretaket behandler personopplysninger og all behandling skjer iht. personvernregelverket. Meglerforetaket behandler kun personopplysninger som er nødvendig for å gjennomføre oppdraget. Det gjøres oppmerksom på at vi deler dine personopplysninger med offentlige myndigheter i den utstrekning det er nødvendig og med virksomheter som tilbyr tjenester for gjennomføring av oppdraget. For mer informasjon se personvernerklæring på foretakets hjemmeside.

Eier

Eier er Andreas Løvrak og Caroline Aanonsen Løvrak.

Adresse, matrikkel og oppdragsnummer

Eiendommens adresse er Sjømpinjongveien 19. Matrikkel tilhørende eiendommen: gnr. 436, bnr. 733, snr. 9 i Arendal. Sameiebrøk: .

Vårt oppdragsnummer er 40260143.

Megler og meglers vederlag

Følgende er avtalt om meglers vederlag, og skal betales av selger:

Fastpris 45 000 inkl. mva

Markedspakke: 12 900,00
Oppgjørshonorar : 6 100,00
Annonsering: 16 500,00
Tilrettelegging: 8 900,00

Meglern vederlag er avtalt til ,

Dersom handel ikke kommer i stand eller oppdraget sies opp, har oppdragstaker krav på rimelig vederlag for medgått tid/utført arbeid og avtalte utgifter (utgifter til påløpte visninger, innhenting av opplysninger, markedspakke og tilrettelegging), samt eventuelle utlegg. Alle priser er inkl. mva.

Meglerforetaket mottar betaling for tilleggstjenester som tilbys i sammenheng med eiendomshandelen. Dette gjelder blant annet strømleverandører, boligkjøperprodukter, boligalarm o.l.). For ordens skyld gjøres det oppmerksom på at Hjem.no eies av eiendomsmeglingsforetakene og oppdragstaker kan ha en mindre aksjepost i eierselskapet Bomega AS.

Ansvarlig megler er Adrian Hamre Evensen / +47 97 00 66 65 / adrian@arendalpartners.no. Oppdragstakers forretningsadresse er Vestre gate 3, 4836 ARENDAL. Org. nr. 980872424.

Tekniske dokumenter

Sjampinjongveien 19

Nabolaget Rannekleiv/Vrengen - vurdert av 121 lokalkjente

Nabolaget spesielt anbefalt for

- Familier med barn
- Etablerere
- Enslige



Offentlig transport

🚗 Bausplass	6 min 🚶
Linje 102, 120	0.6 km
🚗 Bråstad stasjon	9 min 🚶
Linje R50	6.3 km
✈️ Kristiansand Kjevik	49 min 🚶

Skoler

Asdal skole (1-10 kl.)	19 min 🚶
464 elever, 23 klasser	1.7 km
Strømmen oppvekstsenter (1-7 kl.)	6 min 🚶
137 elever, 8 klasser	3 km
Arendal videregående skole	12 min 🚶
880 elever, 30 klasser	5.1 km
Arendal vgs - Mølleheia	13 min 🚶

«Landlig men sentralt!»

Sitat fra en lokalkjent



Opplevd trygghet

Veldig trygt 86/100



Kvalitet på skolene

Veldig bra 77/100



Naboskapet

Godt vennskap 74/100

Aldersfordeling

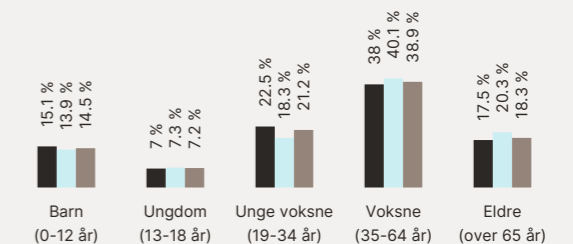

Område	Personer	Husholdninger
Rannekleiv/Vrengen	2 866	1 367
Arendal	39 170	19 324
Norge	5 425 412	2 654 586

Barnehager

Alvehetta Fus barnehage (0-5 år)	4 min 🚶
54 barn	0.3 km
Nidelvåsen barnehage (0-5 år)	5 min 🚶
28 barn	0.5 km
Eplehagen Barnehagen (0-5 år)	8 min 🚶
38 barn	0.7 km



Dagligvare

Kiwi Bjorbekk	7 min 🚶
PostNord	0.7 km
Coop Extra Maxis	8 min 🚶





Innholdet i nabolagsprofilen er hentet fra ulike datakilder, og feil eller mangler kan forekomme. Vurderinger og sitater er innhentet på web og gir uttrykk for hvordan naboene vurderer nabolaget. FINN.no AS kan ikke holdes ansvarlig for feil/mangler i profilen. Copyright © Finn.no AS 2026

Primære transportmidler

-  1. Egen bil
-  2. Buss

 Turmulighetene
Nærhet til skog og mark 95/100

 Gateparkering
Lett 89/100

 Støynivået
Lite støynivå 85/100

Sport

-  Bausplass nærmiljøanlegg 5 min 
Ballspill, sandvolleyball 0.4 km
-  Lauvheia nærmiljøa.balløkke 17 min 
Ballspill 1.5 km
-  Friskis & Sveltis Arendal 9 min 
-  Family Sports Club Arendal 9 min 



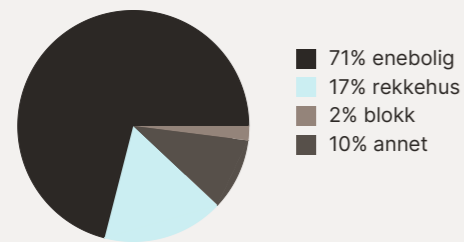

Boligmasse



«Hyggelig historisk sørlandsbebyggelse beliggende ved Nidelva. Bading, kajakk og båtliv. Fine turområder og gode fiskemuligheter. Sentral beliggenhet i forhold til E18, Stoa og Arendal.»

Sitat fra en lokalkjent

Varer/Tjenester

-  Maxis Senter 8 min 
-  Apotek 1 Bjorbekk 7 min 

Aldersfordeling barn (0-18 år)

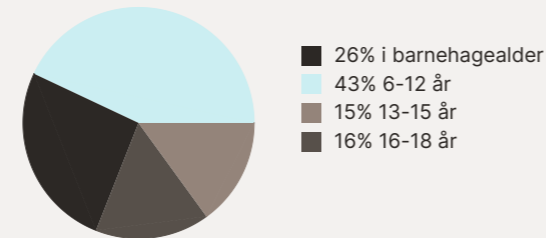

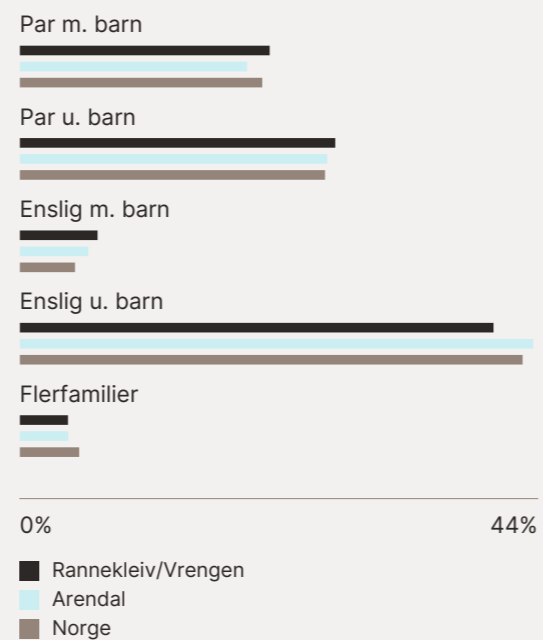

Familiesammensetning

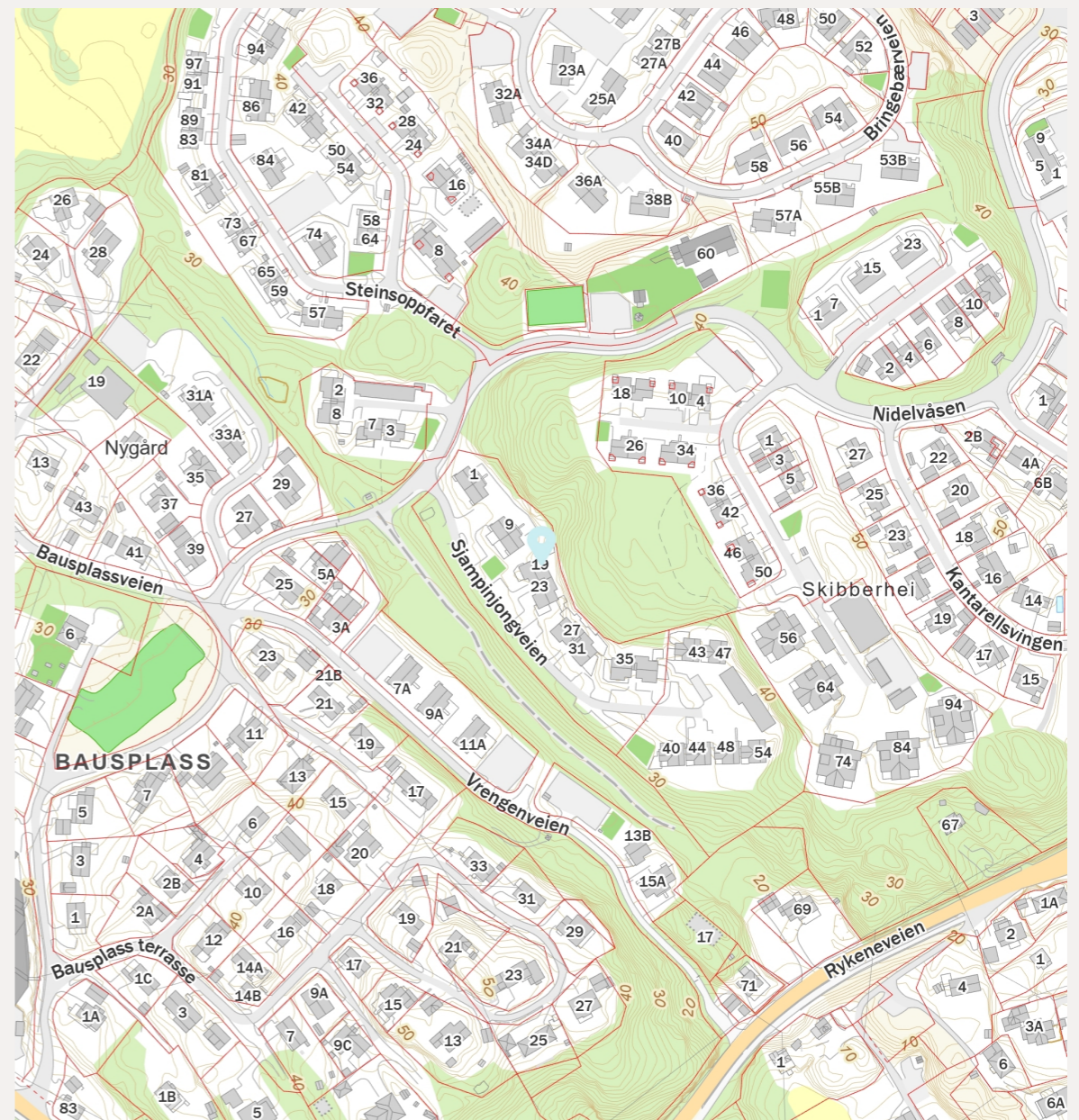
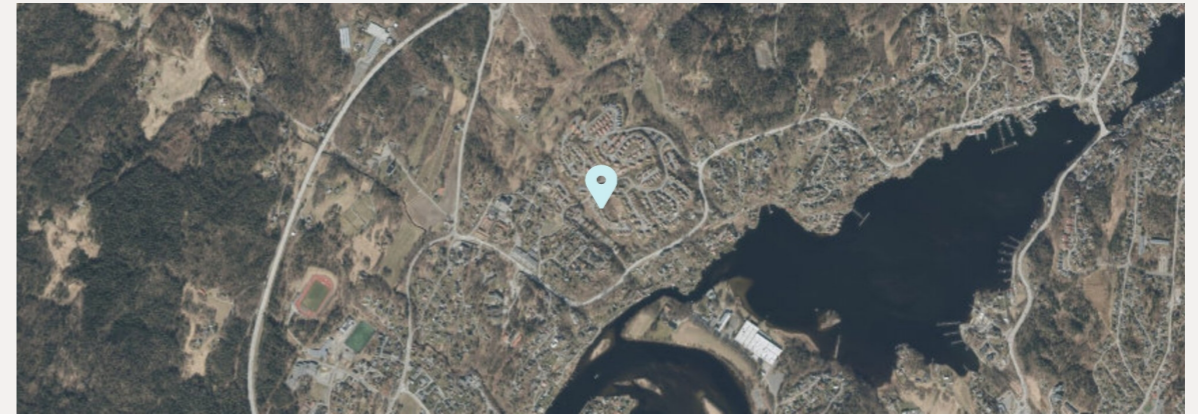

Sivilstand

Sivilstand	Prosent	Norge
Gift	32%	33%
Ikke gift	54%	54%
Separert	10%	9%
Enke/Enkemann	4%	4%



 Innholdet i nabolagsprofilen er hentet fra ulike datakilder, og feil eller mangler kan forekomme. Vurderinger og sitater er innhentet på web og gir uttrykk for hvordan naboeene vurderer nabolaget. FINN.no AS kan ikke holdes ansvarlig for feil/mangler i profilen. Copyright © Finn.no AS 2026

 Innholdet i nabolagsprofilen er hentet fra ulike datakilder, og feil eller mangler kan forekomme. Vurderinger og sitater er innhentet på web og gir uttrykk for hvordan naboeene vurderer nabolaget. FINN.no AS kan ikke holdes ansvarlig for feil/mangler i profilen. Copyright © Finn.no AS 2026

Sjampinjongveien 19

Nabolaget Rannekleiv/Vrengen - vurdert av 121 lokalkjente

Nabolaget spesielt anbefalt for

- Familier med barn
- Etablerere
- Enslige



Opplevd trygghet
Veldig trygt 86/100



Kvalitet på skolene
Veldig bra 77/100



Naboskapet
Godt vennskap 74/100

Offentlig transport

Bausplass Linje 102, 120	6 min	0.6 km
Bråstad stasjon Linje R50	9 min	6.3 km
Kristiansand Kjevik	49 min	

Skoler

Asdal skole (1-10 kl.) 464 elever, 23 klasser	19 min	1.7 km
Strømmen oppvekstsenter (1-7 kl.) 137 elever, 8 klasser	6 min	3 km
Arendal videregående skole 880 elever, 30 klasser	12 min	5.1 km
Arendal vgs - Mølleheia	13 min	

«Landlig men sentralt!»

Sitat fra en lokalkjent



Aldersfordeling

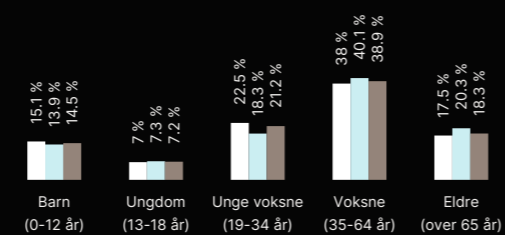

Område	Personer	Husholdninger
Rannekleiv/Vrengen	2 866	1 367
Arendal	39 170	19 324
Norge	5 425 412	2 654 586

Barnehager

Alvehetta Fus barnehage (0-5 år) 54 barn	4 min	0.3 km
Nidelvåsen barnehage (0-5 år) 28 barn	5 min	0.5 km
Eplehagen Barnehagen (0-5 år) 38 barn	8 min	0.7 km

Dagligvare

Kiwi Bjorbekk PostNord	7 min	0.7 km
Coop Extra Maxis	8 min	



Innholdet i nabolagsprofilen er hentet fra ulike datakilder, og feil eller mangler kan forekomme. Vurderinger og sitater er innhentet på web og gir uttrykk for hvordan naboene vurderer nabolaget. FINN.no AS kan ikke holdes ansvarlig for feil/mangler i profilen. Copyright © Finn.no AS 2026



Tilstandsrapport

Selveierleilighet

Sjampinjongveien 19
4824 BJORBEKK
Gnr./Bnr.: 436/733
Arendal kommune

Rapportdato: 01.04.2026
Befaringsdato: 31.03.2026
Referansenummer: 15080974

Areal

Leilighet
Bruksareal: 133 m² (BRA-i: 127 m²)

Totalt bruksareal: 133 m² (BRA-i: 127 m²)

Levert av Anticimex AS

Tlf: 41414128
 www.anticimex.no
 E-post: boliginspeksjoner.sor@anticimex.no

Utførende bygningsakkyndig:

Halvard Grina
 90925549

Rapportens innhold

Tilstandsrapporten formidler den bygningssakkyndiges analyse, observasjoner og undersøkelser på en forbrukervennlig måte. Vurderingene er gjort uavhengig av oppdragsgiver og andre involverte parter. Rapporten er utarbeidet i henhold til forskrift til avhendingslova (tryggere bolighandel), gjeldende fra 1. januar 2022, med endringer fastsatt av Kommunal- og distriktsdepartementet 16. desember 2025, som trådte i kraft 17. desember 2025 og 1. januar 2026. For valg av tilstandsgrad gjelder de kriteriene som fremgår av NS 3600:2025 (se nærmere forklaring på siden «Forklaring av tilstandsgrader»).

Norsk Standard 3600:2025 inneholder en rekke bestemmelser og tilleggsbestemmelser som går utover minstekravene i forskrift til avhendingslova (tryggere bolighandel). I utgangspunktet er bestemmelser og tilleggsbestemmelser som går utover minstekravene, ikke en del av denne tilstandsanalysen. Det er likevel valgt å inkludere enkelte tilleggsbestemmelser fra Norsk Standard 3600:2025, med mål om å gi forbrukeren en tilstandsrapport med høyere kvalitet og et bedre informasjonsgrunnlag før boligkjøp. En fullstendig oversikt over hvilke tilleggsbestemmelser fra NS 3600:2025 som medtas (i de tilfeller de er relevant/omfattes av undersøkelsesnivået for den aktuelle boligen), finnes på siden «Utfyllende oversikt over rapportens innhold» bakerst i rapporten. Dersom en bygningsdel ikke er beskrevet og tilstandsvurdert i sjekkpunktene som følger, inngår denne ikke i tilstandsanalysen.

Undersøkelsene som er gjort baseres på det som er synlig, med mindre det er angitt at målinger, boring eller stikkprøver skal utføres. Tepper, lette møbler og inventar flyttes dersom det vurderes som nødvendig for å undersøke bygningsdelen. Tyngre møbler og inventar flyttes ikke når de ikke vurderes å skjule vesentlige installasjoner eller innretninger, og det heller ikke foreligger andre grunner til å mistenke at flytting vil avdekke vesentlige forhold.

Risikoopplysninger

En risikoopplysning er den bygningssakkyndiges vurdering av et forhold, lagt frem på en tydelig og forbrukervennlig måte. Opplysningen beskriver sannsynlig årsak, forventede konsekvenser og et foreslått tiltak basert på den mest sannsynlige årsaken. Som hovedregel vil vedlikehold være mer kostnadseffektivt og bærekraftig enn reparasjon, og reparasjon mer bærekraftig enn utskifting. Bærekraft er derfor et sentralt prinsipp i valg av foreslått tiltak, i henhold til NS3600:2025. For rom eller bygningsdeler med tilstandsgrad 3 gis et sjablongmessig kostnadsanslag. I enkelte tilfeller kan en risikoopplysning avvike fra strukturen som nevnes i dette avsnittet, dersom dette vurderes som nødvendig for å sikre en forbrukervennlig fremstilling. Definisjonene av begrepene som nevnes over, baseres på NS3600:2025, med følgende utdypende forklaring:

Årsak er begrunnelse for valgt tilstandsgrad og hvilket kriterium som ligger til grunn

Forklaring: Når det registreres et avvik, symptomer på avvik, eller andre risikoforhold, beskrives dette som en del av risikoopplysningen. Denne delen av opplysningen redigjør for årsaken til valgt tilstandsgrad, og hvilket kriterium som ligger til grunn.

Konsekvens er hvilke følger tilstanden har fått eller kan få hvis det ikke gjøres tiltak eller utbedringer

Forklaring: Konsekvens er vurderingen av hvilke følger et avvik, symptomer på avvik, eller andre risikoforhold vurderes å ha medført, eller kan medføre hvis det ikke gjøres tiltak eller utbedringer. Eksempler på slike følger kan være at forholdet utvikler seg og fører til for eksempel at omfanget øker, at det oppstår følgeskader, økte reparasjonskostnader, eller behov for større tiltak eller utbedringer.

Utbedring / foreslått tiltak gjenoppretter eller ivaretar tiltenkt funksjon, eller motvirker en konsekvens

Forklaring: Når det foreslås et tiltak, må det tas høyde for at eksakte årsakssammenhenger eller omfang av forholdet i de fleste tilfeller ikke er kartlagt. En komplett kartlegging krever stort sett destruktive inngrep i konstruksjoner og ytterligere undersøkelser som må gjøres i sammenheng med en eventuell utbedring. Tiltaket som foreslås er gjort i et bærekraftøyemed, og kan derfor eksempelvis ikke sammenlignes med et pristilbud eller en håndverkerbefaling, som normalt innebærer større utbedringer og utskiftninger for å oppfylle dagens forventning til moderne løsninger og forskriftskrav. En foreslått utbedring kan variere fra å utføre grunnleggende vedlikehold, enkle reparasjoner, til større arbeider, som utskifting av materialer eller komplett rehabilitering.

Sjablongmessig anslag er et forenklet kostnadsestimat på hva det vil koste å utbedre rom eller bygningsdeler som gis TG 3

Forklaring: Når det gis et sjablongmessig prisanslag, vil estimatet være forbundet med stor usikkerhet. Omfanget og eventuelle skjulte følgeskader oppdages som regel først ved nærmere undersøkelser. Anslaget er gitt i et bærekraftøyemed og baseres i hovedsak på lokale utbedringer, ikke nødvendigvis full utskifting. Materialvalg, tilkomstforhold og behov for spesialkompetanse er andre forhold som kan påvirke kostnadsbildet i stor grad. Et sjablongmessig prisanslag gir derfor kun en grov indikasjon og må alltid følges opp med befaring av fagpersoner og detaljert kalkulasjon for å sikre et realistisk kostnadsbilde. Dersom den bygningssakkyndige vurderer det som umulig å gi et anslag uten at det først gjøres en ytterligere kartlegging av forholdet, vil tilstandsrapporten vise til behovet for dette. Dette gjøres for å redusere risikoen for spekulative estimater som kan vise seg å være misvisende.

Forklaring av tilstandsgrader

Tilstandsgrad (forkortet til TG) fastsettes for hvert rom eller hver bygningsdel og gir uttrykk for en forventet tilstand på en enkel og visuell måte. TG 0 og TG 1 anvendes når strakstiltak ikke vurderes som nødvendig, og kommenteres i utgangspunktet kun dersom det foreligger praktiske opplysninger som vurderes å være nyttige for leseren av rapporten. TG 2 og TG 3 kommenteres med en vurdering av sannsynlig årsak, konsekvens og foreslått tiltak når dette vurderes som mulig. Det gis et sjablongmessig anslag på hva det vil koste å utbedre rom eller bygningsdeler som gis tilstandsgrad 3. Rom eller bygningsdeler som ikke er mulig å undersøke gis TGIU (ikke undersøkt), og kommenteres etter forholdene. Forhold som kan innebære fare for helse, miljø og sikkerhet (HMS) kommenteres, men vurderes ikke med tilstandsgrad. Det samme gjelder også eksempelvis for elektriske anlegg, radon og branntekniske forhold. Mindre avvik uten vesentlig betydning omtales normalt ikke.

Vurderinger tar som hovedregel utgangspunkt i forskriftskrav eller normal byggeskikk som gjaldt på søknadstidspunktet for boligen, med mindre Forskrift til avhendingslova eller NS 3600:2025 angir et annet referansenivå. I tilfeller der en utførelse fraviker fra forhåndsgodkjente løsninger fra bygningsmyndighetene (preaksepterte ytelser), kan vurderingen av om valgt løsning likevel oppfylder relevante krav eller funksjoner baseres på en fremlagt analyse eller en egen analyse utført av den bygningssakkyndige. Egenanalyser inngår som en naturlig del av den bygningssakkyndiges vurdering. Dette innebærer derfor at en utførelse som fraviker fra normal byggeskikk eller preaksepterte ytelser likevel kan bli vurdert som et mindre avvik, der strakstiltak ikke anses nødvendig – med andre ord en TG1 uten videre kommentar. Bagatellmessige forhold uten vesentlig betydning omtales normalt ikke.

Valg av tilstandsgrad bygger på den bygningssakkyndiges samlede vurdering av rommet, bygningsdelen eller funksjonen som er vurdert. Vurderingen tar hensyn til en rekke forhold, som eksempelvis synlige symptomer, omfang, alder (der dette er relevant), om utførelsen fremstår fagmessig, byggteknisk erfaring, skjønn, lokale forhold, informasjon fra eier, fremlagt dokumentasjon og lignende. Tilstandsgrader fastsettes etter kriteriene i NS 3600:2025, med mindre særskilte forhold tilsier at en annen tilstandsgrad må benyttes. Bransjestandarden angir kriterier basert på en forutbestemt vurdering av risikonivået et gitt avvik typisk medfører. Siden vurdering av dagens tilstand og risiko baseres på en rekke faktorer som kan være unike for den enkelte bolig eller bygningsdel, vil en slik forutbestemt risikovurdering ikke alltid være representativ. Den endelige tilstandsgraden fastsettes derfor etter den bygningssakkyndiges samlede faglige vurdering av det helhetlige tilstands- og risikobildet som fremkommer på befaringdagen, i hvert enkelt tilfelle.

TG 0 Ingen avvik (funksjonssvikt ikke oppdaget)

Tilstandsgrad 0 gis når bygningsdelen ikke har noen avvik. Bygningsdelen skal være tilnærmet ny, ikke vise tegn på slitasje og det skal være lagt frem dokumentasjon på faglig god utførelse. Det er ingen merknader til delen.

TG 1 Mindre eller moderate avvik (funksjonssvikt ikke oppdaget)

Tilstandsgrad 1 gis når bygningsdelen har mindre avvik. Bygningsdelen skal bare ha normal slitasje, og strakstiltak skal ikke anses som nødvendig. Graden kan også brukes når delen er ny, men der dokumentasjon på faglig god utførelse mangler.

TG 2 Vesentlige avvik (alder, slitasje, skader mv.)

Tilstandsgrad 2 gis når bygningsdelen har vesentlige avvik. Bygningsdelen skal enten ha feil utførelse, en skade eller symptomer på skade, sterk slitasje eller nedsatt funksjon. Graden gis når bygningsdelen trenger vedlikehold eller tiltak i nær fremtid. Graden skal også brukes når delen er gammel og det er grunn til å varsle om faren for skader på grunn av alderen, eller når det er grunn til å overvåke delen spesielt på grunn av fare for større skader eller følgeskader.

TG 3 Store eller alvorlige avvik (strakstiltak nødvendig)

Tilstandsgrad 3 gis når bygningsdelen har store eller alvorlige avvik. Bygningsdelen har kraftige symptomer på forhold som man må regne med trenger utbedring straks eller innen kort tid. Graden skal også brukes ved påvist funksjonssvikt eller sammenbrudd.

Sjablongmessig prisanslag er gitt på generelt grunnlag og må ikke ses på som et pristilbud fra håndverker. Kostnader ved utbedring avhenger av personlige valg av utførelse og produkter. Markedspris på materialer, produkter og håndverkertjenester vil også innvirke på utbedringskostnaden. For bygningsdeler som er gitt TG3 settes et sjablongmessig prisanslag på utbedringskostnad for tilsvarende standard.

TG IU Ikke undersøkt

TG IU skal kun brukes unntaksvis. Hvis det ikke har vært mulig å undersøke bygningsdelen, for eksempel fordi krypekjelleren er uten inspeksjonsmulighet eller taket var tildekket med snø på undersøkelsestidspunktet, skal dette oppgis.

HMS Forhold som åpenbart kan medføre fare for helse, miljø og sikkerhet

Ikonet (i) benyttes til å rapportere om forhold som åpenbart kan medføre fare for helse, miljø og sikkerhet. Slike forhold vurderes ikke ved bruk av tilstandsgrader. Selv om det ikke er angitt tilstandsgrad, er HMS-opplysninger likevel viktige opplysninger som en kjøper må ta spesielt hensyn til.



Befarings- og eiendomsopplysninger

Befaring

Befaringsdato	31.03.2026
Referansenummer	15080974
Meglerforetakets oppdragsnummer	40-26-0143
Hjemmelshaver/selger	Andreas Løvrak/Caroline Aanonsen Løvrak
Bygningssakkyndig inspektør	Halvard Grina
Tilstede på befaringen	Andreas Løvrak og Caroline Aanonsen
Utvendige snødekte flater	Nei
Utetemperatur	10°C
Rapportdato	01.04.2026

Eiendomsopplysninger

Type objekt	Selveierleilighet
Gate/vei adresse	Sjampinjongveien 19
Postnummer/sted	4824 BJORBEKK
Kommune	4203 - Arendal
Gnr./Bnr.:	436/733
Seksjonsnr.	9
Tomt	Eiet tomt: 7351 m ²

Sammendrag av boligens tilstandsgrad

Element	Status	Kontrollpunkt	Side	Sjablongmessig prisanslag
Våtrom - Bad/vaskerom 1.etasje		Lekkasjesikkerhet	9	
		Vanntett sjikt / membran i gulv og vegger	9	
Våtrom - Bad loftsetasje		Lekkasjesikkerhet	10	
		Vanntett sjikt / membran i gulv og vegger	10	
Tekniske anlegg		Mekaniske ventilasjonsanlegg (utover det som nevnes under andre sjekkpunkter)	11	

Bygninger på eiendommen

Bygningstype	Byggår	Tilbygg	Ombygging
Leilighet	2011		

Tomtebeskrivelse

Tomt opparbeidet med blant annet felles asfaltert parkeringsplass, belegningsstein og terrasse ved inngangsparti. Utgang fra stue/spisestue til overbygd balkong.

Byggemåte

Leilighetsbygg oppført i 2011. Grunnmur av lettklinkerblokker. Bygget er oppført med støpt gulv mot grunn. Yttervegger av trekonstruksjoner. Utvendige fasader er kledd med stående trekledning. Etasjeskillere av trekonstruksjoner. Saltak i trekonstruksjoner. Yttertak er belagt med takstein. Vinduer og dører med karmen av tre. Leiligheten ventileres hovedsakelig gjennom et mekanisk balansert ventilasjonssystem.

Oppvarming

Oppvarming av leiligheten skjer i hovedsak ved bruk av vedfyring og gulvvarme/varmekabler i enkelte rom.

Boligen inneholder

1. etasje: Entré, bad/vaskerom, soverom, stue/spisestue og kjøkken. Bod med inngang fra utsiden.

Loftsetasje: Gang, bad, bod og to soverom.

Areal

Beskrivelse av arealmåling og arealbegreper

I henhold til Forskrift til avhendingslova (tryggere bolighandel) er NS 3940:2023 Areal- og volumberegninger av bygninger er lagt til grunn for arealmålinger og arealbegreper i rapporten.

Arealbegreper

Internt bruksareal (BRA-i):	Bruksareal av boenheten innenfor omsluttende vegger. Bruksenheten kan bestå av flere boenheter.
Eksternt bruksareal (BRA-e):	Bruksareal av alle rom som ligger utenfor boenheten/boenhetene, men som tilhører denne/disse.
Innglasset balkong (BRA-b):	Bruksareal av innglasset balkong tilknyttet boenheten. I begrepet inngår også veranda eller altan.
Totalt bruksareal (BRA):	Summen av BRA-i, BRA-e og BRA-b.
Terrasse- og balkongareal (TBA):	Areal av terrasser og åpne balkonger tilknyttet boenheten. I dette arealet inngår også åpen veranda eller altan mv.

Måleverdige arealer

Et areal er måleverdig når vilkår for fri høyde (høyde på minst 1,90 meter med en lengde og bredde på minst 0,60 x 0,60 meter), tilgjengelighet og permanent gangbart gulv oppfylles. I etasjer med skråtak gjelder egne bestemmelser. Ved nødvendige åpninger i etasjeskiller for trapp, måles kun det arealet som opptas av trappen. I etasjen under måles gulvet uten hensyn til trappen. Sjakter, heiser, skorsteiner, innvendige søyler og lignende er unntak og skal måles selv om de ikke oppfyller disse vilkårene og uansett om de har åpning i gulv, tilgjengelighet eller ikke.

Arealer med lav himlingshøyde

Ikke måleverdig gulvarealer som skyldes skråtak og lav himlingshøyde, opplyses som areal med lav himlingshøyde (ALH). ALH opplyses sammen med bruksareal (BRA) og summeres til gulvareal (GUA). Dersom en bolig har arealer bak knevegger som ikke er måleverdige, er disse ikke medtatt som areal med lav himlingshøyde (ALH).

Fysisk oppmåling og kontrollmåling

Det gjøres oppmerksom på at arealopplysninger i denne rapporten er basert på en fysisk oppmåling, og kan avvike fra arealopplysninger basert på byggemeldte tegninger. Dersom det ikke er fremlagt byggemeldte tegninger for boligen, vil den bygningssakkyndige i de fleste tilfeller ikke kunne måle opp skjulte sjakter o.l. Sjakter som betjener flere bruksenheter eller andre formål, for eksempel avfallssjakter, medtas ikke i boligens bruksareal. Det gjøres spesielt oppmerksom på at kontrollmåling av arealer krever kunnskap om bestemmelsene i NS 3940:2023. Dette betyr at kontrollmåling i de fleste tilfeller kun kan utføres av personer med spesialkompetanse. For eksempel vil boenhetens totale bruksareal (BRA) alltid være større enn summen av arealene fra hvert enkelt rom. Dette er på grunn av at boenhetens totale bruksareal inneholder også arealer for innvendige vegger.

Lovlighet

Rommenes bruk kan være i strid med byggt teknisk forskrift og mangle godkjenning i kommunen for den aktuelle bruken, men likevel være måleverdig. Eventuelle ulovligheter er derfor uten betydning for klassifisering og oppmåling av måleverdige arealer. Vurderingene av arealene er basert på observasjoner gjort på befaringstidspunktet. Dersom den bygningssakkyndige avdekker åpenbare ulovligheter, for eksempel ulovlig bruksendring, opplyses dette under rapportens avsnitt om vurdering av lovlighetsforhold. Det er de siste byggemeldte tegningene, og at disse er godkjente av bygningsmyndighetene som er sikre holdepunkter for om det formelle og juridiske er i orden. Det gjøres spesielt oppmerksom på at den bygningssakkyndige ikke er ansvarlig for å innhente godkjente tegninger. Dersom godkjente tegninger ikke fremlegges, hefter det derfor en usikkerhet med lovligheten som en kjøper må ta spesielt hensyn til. Konsekvensene kan i enkelte tilfeller være betydelige.

Skjønsvurderinger

I de tilfeller vurderingen til den bygningssakkyndige er basert på en klar skjønsvurdering, opplyses dette. Når oppmåling krever at den bygningssakkyndige fastslår tykkelsen på vegger eller andre fysiske skiller, som ikke lar seg måle på en praktisk måte, beregnes dette etter beste evne. I de tilfeller en bolig ikke innehar alle hovedfunksjoner (stue, kjøkken, sove, bad og toalett) vil hovedbygningen likevel vurderes som en boenhet. Arealet av innglassede terrasser, plattinger og lignende, klassifiseres som innglasset balkong (BRA-b) selv om begrepet balkong er definert som en bygningsdel uten understøttelse til bakken

Arealberegninger

Leilighet	Bruksareal (BRA)				Terrasse- og balkongareal (TBA)
	Internt bruksareal (BRA - i)	Eksternt bruksareal (BRA - e)	Innglasset balkong (BRA - b)	SUM Etasje	
1.etasje	75	6		81	53
	Entré, bad/vaskerom, soverom, stue/spisestue og kjøkken.	Bod.			Terrasse (45m ²) og balkong (8m ²).
Loftsetasje	52			52	
	Gang, bad, bod og to soverom.				
SUM	127	6		133	53
Total bruksareal: 133 m²					

Kommentar til arealmålingen

Loftsetasje:

Arealer bak knevegger og lignende (som ikke er måleverdige) er ikke medtatt som areal med lav himlingshøyde (ALH). Se mer utfyllende informasjon i rapportens premisser om areal.



Kontroll av fremlagt dokumentasjon

I forkant av befaringstidspunktet bes eier å gjøre klar og fremlegge dokumentasjon som er relevant for tilstandsvurderingene av boligen, dersom slik dokumentasjon finnes. Dokumentasjon etterspørres i henhold til krav som gis i Forskrift til Avhendingslova, men kun deler av bestemmelsene som gis i NS 3600:2025. Som et eksempel på slik fravikelse, vil manglende dokumentasjon på våtrom ikke vurderes med tilstandsgrad, siden standardens tilleggsbestemmelse «A.2.1.9.1 Dokumentasjon av vanntett sjikt» ikke inngår i denne rapporten. En fullstendig oversikt over hvilke tilleggsbestemmelser fra NS 3600:2025 som medtas (i de tilfeller de er relevant/omfattes av undersøkelsesnivået for den aktuelle boligen), finnes på siden «Utfyllende oversikt over rapportens innhold» bakerst i rapporten.





Det er i utgangspunktet kun dokumentasjon som fremlegges på befaringstidspunktet som blir kontrollert, og den bygningssakkyndige har ikke ansvar for innhenting av dokumentasjon som ikke blir fremlagt på befaringdagen. Manglende, ufullstendig eller foreldet dokumentasjon kan påvirke rapportens presisjon og omfang. Den bygningssakkyndige har ikke ansvar for å kontrollere om innholdet i dokumentasjonen er korrekt. Fremlagt dokumentasjon brukes som støtte der den vurderes å tilføre nyttig informasjon. Enkelte vurderinger avhenger i stor grad på om forholdet kan dokumenteres eller ikke. Dette gjelder spesielt for vurdering av eventuelle lovlighetsmangler, elektriske anlegg, radon og branntekniske forhold. I slike tilfeller, og andre tilfeller hvor dokumentasjon er en del av vurderingen, opplyses dette normalt under de gjeldende sjekkpunktene i rapporten, ikke i tabellen nedenfor. I tabellen nedenfor angis det i utgangspunktet kun hvorvidt dokumentasjon er fremlagt eller ikke fremlagt, eventuelt en henvisning til de deler av rapporten hvor vurderingen er foretatt.

Type dokumentasjon	Kommentar
Egenerklæringsskjema	Fremlagt egenerklæringsskjema signert og datert 27.03.2026.
Byggetegninger for boligen (plan, snitt og fasade)	Plan, snitt og fasadetegninger fra byggeår er fremlagt.
Ferdigattest eller midlertidig brukstillatelse	Ikke fremlagt på befaringdagen.
Situasjonsplan	Ikke fremlagt på befaringdagen.
Energiattest	Ikke fremlagt på befaringdagen.
Eventuelle service- og tilsynsrapporter	Ikke fremlagt på befaringdagen.
Dokumentasjon på/om arbeider utført de siste fem år er utført av håndverkere	Ifølge huseier er det ikke utført arbeider i boligen de siste fem år.
Dokumentasjon av våtrom (arbeider, utførelse, funksjonstesting og lignende)	Ikke fremlagt på befaringdagen.
FDV-dokumentasjon (forvaltning, drift og vedlikehold)	Ikke fremlagt på befaringdagen.
Samsvarserklæring(er) på elektriske anlegg/arbeider (utført etter år 1999) og eventuelle tilsynsrapporter knyttet til elektriske anlegg	For vurdering av eventuelle manglende samsvarserklæringer vises det til rapportens avsnitt «Forenklet vurdering av elektrisk anlegg». Dersom det fremkommer opplysninger om at hele eller deler av el-anlegget mangler samsvarserklæring, eller det avdekkes åpenbare tegn på dette, redegjøres det for dette og de konsekvensene dette medfører i nevnte avsnitt.

Rapport



Våtrom - Bad/vaskerom 1.etasje

Fra byggeår. Flislagt gulv med gulvvarme. Flislagte vegger. Malt flate i himling. Downlights. Vegghengt servantinnredning. Ovenpåliggende servant med armatur. Speil med sidelys. Vegghengt baderoms møbel. Dusjkabinett med dusjarmatur. Gulvstående toalett. Vannrør av type rør-i-rør. Avløpsrør av plast. Mekanisk avtrekk med ventil i himling. Luftespalte for overstrømming under dør. Opplegg for vaskemaskin.

 TG 1	Følgende sjekkpunkter er vurdert, uten at det er oppdaget vesentlige, store eller alvorlige avvik:	
	Overflater himling - Overflater vegger - Overflater gulv - Fallforhold rundt sluk - Tettesjiktets tilslutning til sluk - Vannrør - Avløp (inkl. sluk) - Slukets tilkomstmulighet for rengjøring - Plassering av sluk og avrenningsmuligheter - Ventilasjon - Sanitærutstyr og innredning	
 TG 1	Fallforhold rundt sluk	Lokalfallet i sluksonen er mindre enn hva som ideelt anbefales (preaksepterte ytelser). På grunn av bruk av dusjkabinett med dusjvegger vurderes imidlertid forholdet ikke å utgjøre et vesentlig avvik. Tiltak anses derfor ikke som nødvendige så lenge denne løsningen opprettholdes.
 TG 2	Lekkasjesikkerhet	Fallforhold utenfor sluksonen vurderes ikke til å være tilstrekkelig for å lede eventuelt lekkasjevann til sluk, og det er ikke påvist at vanntett sjikt har tilstrekkelig oppkant ved dørterskel for å kompensere for dette. Konsekvens er at forholdet gir risiko for at vann kan renne ut i tilstøtende rom ved en lekkasje. Foreslått tiltak er lokal utbedring.
	Vanntett sjikt / membran i gulv og vegger	Vanntett sjikt har en alder som tilsier at fremtidig funksjon er usikker. Konsekvensen er at bygningsdelen erfaringsmessig har risiko for nedsatt funksjon, utettheter eller andre aldersrelaterte problemer. Bygningsdelen er skjult, så den faktiske tilstanden og dagens tettestatus er ukjent. Foreslått tiltak er videre overvåking, slik at komplett utskiftning kan iverksettes når dette viser seg å være nødvendig.
 TGIU	Kontroll i tiliggende konstruksjon ikke utført	På grunn av våtrommets utforming og bruk er det ikke praktisk mulig å gjennomføre hulltaking og fuktmåling i et område som regelmessig utsettes for bruksvann, og som vurderes å være det området hvor skader erfaringsmessig forekommer (våtsone gulv ved sluk mot annen leilighet). Det ble utført et overflatesøk med fuktindikator på utvalgte steder, uten funn som indikerer fuktskader, også i områdene hvor hulltaking ville vært mulig. Alle disse forholdene utgjør grunnlaget for vurderingen om at hulltaking var unødvendig, og undersøkelse av lukkede konstruksjoner er derfor ikke utført.

Våtrom - Bad loftsetasje

Fra byggeår. Flislagt gulv med gulvvarme. Flislagte vegger. Malt flate i himling. Downlights. Vegghengt servantinnredning. Speil med sidelys. Badekar med innebygget badekararmatur. Gulvstående toalett. Vannrør av type rør-i-rør. Avløpsrør av plast. Mekanisk avtrekk med ventil i himling. Luftespalte for overstrømming under dør.

-  TG 1 Følgende sjekkpunkter er vurdert, uten at det er oppdaget vesentlige, store eller alvorlige avvik:
- Overflater himling - Overflater vegger - Overflater gulv - Fallforhold rundt sluk - Tettesjiktets tilslutning til sluk - Vannrør - Avløp (inkl. sluk) - Slukets tilkomstmulighet for rengjøring - Plassering av sluk og avrenningsmuligheter - Ventilasjon - Sanitærutstyr og innredning - Utført kontroll i tilliggende konstruksjon
-  TG 1 Fallforhold rundt sluk Lokalfallet i sluksonen er mindre enn hva som ideelt anbefales (preaksepterte ytelser). På grunn av bruk av badekar vurderes imidlertid forholdet ikke å utgjøre et vesentlig avvik. Tiltak anses derfor ikke som nødvendige så lenge denne løsningen opprettholdes.
- Utført kontroll i tilliggende konstruksjon Det er foretatt hulltaking og utført fuktmåling med egnet instrument i etasjeskiller fra underliggende rom. Målingen gir kun et øyeblikksbilde og kan endre seg f.eks. med årstider, fukt- og temperaturforhold. Relativ fuktighet ble målt til 25,9 prosent, ved 24,5 celsius med duggpunkt på 3,7 celsius. Det ble ikke registrert forhøyet fuktnivå.
-  TG 2 Lekkasjesikkerhet Fallforhold utenfor sluksonen vurderes ikke til å være tilstrekkelig for å lede eventuelt lekkasjevann til sluk, og det er ikke påvist at vannrett sjikt har tilstrekkelig oppkant ved dørterskel for å kompensere for dette. Konsekvens er at forholdet gir risiko for at vann kan renne ut i tilstøtende rom ved en lekkasje. Foreslått tiltak er lokal utbedring.
- Vannrett sjikt / membran i gulv og vegger Vannrett sjikt har en alder som tilsier at fremtidig funksjon er usikker. Konsekvensen er at bygningsdelen erfaringsmessig har risiko for nedsatt funksjon, utettheter eller andre aldersrelaterede problemer. Bygningsdelen er skjult, så den faktiske tilstanden og dagens tettefunksjon er ukjent. Foreslått tiltak er videre overvåking, slik at komplett utskiftning kan iverksettes når dette viser seg å være nødvendig.

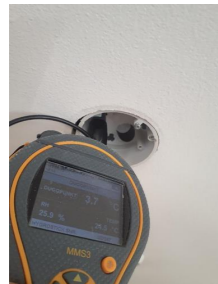

Utført kontroll i tilliggende konstruksjon - Fuktmåling i etasjeskille mot våtsone gulv ved sluk.



Kjøkken - 1.etasje

Fra byggeår. Innredning med glatte fronter. Kjøkkenøy. Benkeplate med laminert overflate. Nedfelt kjøkkenskiv med armatur. Benkeskapsbelysning og stikkontakt over kjøkkenbenk. Integrert stekeovn, platetopp, oppvaskmaskin, mikrobølgeovn og kjøleskap med fryser. Ventilator i overskap. Vannrør av typen rør-i-rør. Avløpsrør av plast. Gulvflater belagt med parkett. Malte veggflater. Nedsenket himling med downlights. Glassplate mellom benkeplate og overskap.

-  TG 1 Følgende sjekkpunkter er vurdert, uten at det er oppdaget vesentlige, store eller alvorlige avvik:
- Overflate himling - Overflate vegg - Overflate gulv - Vannrør - Avløpsrør - Ventilator - Ventilasjon - Innredning

Tekniske anlegg

Tekniske anlegg fra byggeår. Vannrør av typen rør-i-rør system. Avløpsrør av plast. Fordelerskap for rør-i-rør-systemet, hovedstoppekran og 287L varmtvannsbereder er plassert i bod. Ventilasjonsaggregat og fordelerskap for rør-i-rør-systemet er plassert på hvert sitt kott/kneloft.

-  TG 1 Følgende sjekkpunkter er vurdert, uten at det er oppdaget vesentlige, store eller alvorlige avvik:
- Vannrør (utover det som nevnes under andre sjekkpunkter) - Fordelerskap og fordelerstammer - Innvendig stoppekran - Avløpsrør (utover det som nevnes under andre sjekkpunkter) - Varmtvannsbereder
-  TG 2 Mekaniske ventilasjonsanlegg (utover det som nevnes under andre sjekkpunkter) **Mekanisk ventilasjonsanlegg og tilknyttet utstyr har en alder som tilsier at fremtidig funksjon er usikker. Konsekvensen er at bygningsdelen erfaringsmessig har risiko for nedsatt funksjon, funksjonssvikt eller andre aldersrelaterede problemer. Foreslått tiltak er videre overvåking, slik at lokal reparasjon eller utskiftning kan iverksettes når dette blir nødvendig.**



Andre rom - 1.etasje inkl. bod med inngang fra utsiden.

Gulvflater belagt med gulvbelegg, fliser og parkett. Gulvvarme i entré. Veggflater med malte flater. Himlingsflater med malte flater. Downlights i entré, soverom og stue/spisestue. Profilererte innerdører. Mekanisk balansert ventilasjon, veggventil i bod.

-  TG 1 Følgende sjekkpunkter er vurdert, uten at det er oppdaget vesentlige, store eller alvorlige avvik:
- Overflate himling - Overflate vegg - Overflate gulv - Innerdører - Ventilasjon



Loft - innredet

Gulvflater belagt med parkett. Veggflater med malte flater. Himlingsflater med malte flater. Downlights i gang og på begge soverom. Profilererte innerdører. Mekanisk balansert ventilasjon.

-  TG 1 Følgende sjekkpunkter er vurdert, uten at det er oppdaget vesentlige, store eller alvorlige avvik:
- Overflate himling - Overflate vegg - Overflate gulv - Innerdører - Ventilasjon - Konstruksjonsoppbygging - Statikk og bærekonstruksjon
-  TG 1 Konstruksjonsoppbygging **Etasjens skråtak er i praksis en lukket konstruksjon, men det er gjort observasjoner av konstruksjonsoppbyggingen fra uinnredet kaldtloft (møneloft) og fra utsiden. Disse observasjonene tyder ikke på feil ved oppbyggingen. Vurderingen baseres på de delene av konstruksjonen som lot seg visuelt kontrollere.**



Loft - uinnredet / kaldt loft

Uinnredet loft/møneloft. Adkomst via luke med nedfellbar trapp fra gang. Synlige bjelker av treverk og isolasjon mot underliggende etasje. Gulvet er stedvis kledd med plater. Synlige isolerte taksperrer.

-  TG 1 Følgende sjekkpunkter er vurdert, uten at det er oppdaget vesentlige, store eller alvorlige avvik:
- Inspeksjonsmulighet - Synlige overflater (taktrø, vegger, gulv, o.l.) - Kontroll av diffusjonssperre - Statikk (synlige deformasjoner og skjjevheter) - Ventilasjon, oppbygning og materialbruk
-  TG 1 Kontroll av diffusjonssperre **Dampsperran ble kontrollert på tilfeldige plasser på loftet, i områder hvor isolasjonen var tilgjengelig for å bli løftet opp for å synliggjøre konstruksjonen under. Det ble ikke oppdaget åpenbare tegn til avvik eller utettheter. Stikkprøveprinsippet ble benyttet.**



Ildsteder og skorsteiner inne i boligen

Teglsteinspipe fra byggeår med ildsted plassert i stue/spisestue/kjøkken 1. etasje.

-  TG 1 Følgende sjekkpunkter er vurdert, uten at det er oppdaget vesentlige, store eller alvorlige avvik:
- Skorsteiner inne i boligen - Ildsteder
-  TG 1 Skorsteiner inne i boligen Til informasjon er vurderingen av pipen er begrenset til en visuell kontroll av synlige flater, og omfatter ikke funksjonstesting, aldersvurderinger eller inspeksjon av pipens innside (innvendig pipeløp).

Innvendige trapper



Innvendig trapp med konstruksjoner av tre.

-  TG 1 Følgende sjekkpunkter er vurdert, uten at det er oppdaget vesentlige, store eller alvorlige avvik:
- Tilstand
-  HMS Rekkverk og håndløper Rekkverkshøyder, lysåpninger, håndløper og andre sikkerhetsmessige forhold er kontrollert opp mot dagens gjeldende byggt tekniske forskrift, selv om denne ikke har tilbakevirkende kraft.
- Det registreres følgende:
Trappen har ikke håndløper på begge sider.
- Basert på ovennevnte forhold oppfyller ikke trappen dagens krav til sikkerhet. Om trappen oppfyller kravene som var gjeldende på oppføringstidspunktet eller ikke, er ikke tatt stilling til.

Etasjeskiller og gulv på grunn (skjevhetmåling)

Etasjeskillere av trekonstruksjoner.

Målingene er utført som stikkprøver og gir ingen garanti for at det ikke finnes skjevheter som ikke er oppdaget. Høydeforskjeller er målt med laser på fem tilfeldige punkter i rom som måles.

-  TG 1 Følgende sjekkpunkter er vurdert, uten at det er oppdaget vesentlige, store eller alvorlige avvik:
- 1.etasje - Loftsetasje
-  TG 1 1.etasje På kjøkken, stue/spisestue og soverom er det på tilfeldige punkter målt lokale høydeforskjeller opptil 10mm. Stikkprøvene som er utført har ikke avdekket vesentlige skjevheter.
- Loftsetasje På begge soverom og gang er det på tilfeldige punkter målt lokale høydeforskjeller opptil 12mm. Stikkprøvene som er utført har ikke avdekket vesentlige skjevheter.

Yttervegger inkl. fasader

Boligen har yttervegger i trekonstruksjoner. Ytterkledning av stående trekledning.

-  TG 1 Følgende sjekkpunkter er vurdert, uten at det er oppdaget vesentlige, store eller alvorlige avvik:
- Overflatebehandling - Ytterkledning (fasademateriale, vannbord, utvendig listverk, o.l.) - Synlige skjevheter eller deformasjoner - Lufting av ytterkledning - Gnagersikring

Vinduer og ytterdører

Vinduer med karm av tre, to og tre-lags glass fra byggeår.
Terrassedør med karm av tre, og to-lags glass fra byggeår.
Ytterdør entré med karm av tre, og tre-lags glass fra byggeår.
Ytterdør bod med karm av tre fra byggeår.

-  TG 1 Følgende sjekkpunkter er vurdert, uten at det er oppdaget vesentlige, store eller alvorlige avvik:
- Vinduer og omramming - Ytterdører og omramming



Yttertak

Yttertak av saltakskonstruksjon. Utvendig belagt med takstein fra byggeår. Pipe helkledd i metall. Renner og nedløp i metall.

-  TG 1 Følgende sjekkpunkter er vurdert, uten at det er oppdaget vesentlige, store eller alvorlige avvik:
- Takkonstruksjon - Tekking (med tilhørende beslag) - Undertak (inkluderer sløyfer, lekter og innfestninger) - Vannbord, vindskier, gesimskasser og lignende - Takrenner og utvendige nedløp - Snøfangere - Takgjennomføringer (takhatte o.l.) - Skorsteiner (over tak)



Balkonger

Utgang fra stue/spisestue til overbygd balkong. Rekkverkshøyde er målt til 93cm. Balkong i trekonstruksjoner med rekkverk av tre. Gulvoverflate er belagt med terrassebord.

-  TG 1 Følgende sjekkpunkter er vurdert, uten at det er oppdaget vesentlige, store eller alvorlige avvik:
- Tilstand på rekkverk og overflatematerialer - Konstruksjon og fundamenter
-  HMS Rekkverkshøyde og lysåpninger Rekkverkshøyder, lysåpninger og andre sikkerhetsmessige forhold er kontrollert opp mot dagens gjeldende byggt tekniske forskrift, selv om denne ikke har tilbakevirkende kraft.
- Det registreres følgende:
Rekkverkshøyden er under 1,0 meter.
- Basert på ovennevnte forhold oppfyller ikke balkongen dagens krav til sikkerhet. Om balkongen oppfyller kravene som var gjeldende på oppføringstidspunktet eller ikke, er ikke tatt stilling til.

Terrasse / platting

Terrasse ved inngangsparti. Rekkverkshøyde er målt til 95cm. Terrasse i trekonstruksjoner med rekkverk av tre. Gulvoverflate belagt med terrassebord.

-  TG 1 Følgende sjekkpunkter er vurdert, uten at det er oppdaget vesentlige, store eller alvorlige avvik:
- Tilstand på rekkverk og overflatematerialer - Konstruksjon og fundamenter
-  HMS Rekkverkshøyde og lysåpninger Rekkverkshøyder, lysåpninger og andre sikkerhetsmessige forhold er kontrollert opp mot dagens gjeldende byggt tekniske forskrift, selv om denne ikke har tilbakevirkende kraft.
- Det registreres følgende:
Rekkverkshøyden er under 1,0 meter.
- Basert på ovennevnte forhold oppfyller ikke rekkverket dagens krav til sikkerhet. Om rekkverket oppfyller kravene som var gjeldende på oppføringstidspunktet eller ikke, er ikke tatt stilling til.

Forenklet vurdering av elektrisk anlegg

Avklaring om det har vært gjennomført tilsyn

Det er forsøkt å finne ut når det lokale el-tilsynet sist gjennomførte tilsyn, og hva som var resultatet av tilsynet. Hvis det foreligger tilsynsrapport fra det lokale el-tilsyn som er mindre enn fem år gammel, og uten at det er gjort endringer på anlegget siden rapporten ble utarbeidet, vurderes det elektriske anlegget i hovedsak på bakgrunn av denne tilsynsrapporten:

Foreligger det el-tilsynrapport (som er nyere enn fem år):

Nei.

Forenklet vurdering av det elektriske anlegget

I tillegg til vurderingen over, er det gjennomført en forenklet vurdering av det elektriske anlegget. Denne vurderingen omfatter ikke funksjonstesting, målinger, demontering (for eksempel av downlights og deksler) eller lignende utvidede kontroller. Det presiseres at den bygningssakkyndige ikke er en kvalifisert elektrofaglig person. Vurderingen er i hovedsak begrenset til undersøkelsene som beskrives i Forskrift til avhendingslova (tryggere bolighandel) § 2-18, og består av en rekke spørsmål til eier, vurdering om arbeid utført etter 1999 er dokumentert med samsvarserklæring og visuelle observasjoner gjort av den bygningssakkyndige.

Spørsmål stilt til eier

Er eier tilgjengelig for å besvare spørsmål om det elektriske anlegget:

Ja, eier er tilgjengelig og har svart på spørsmål om el-anlegget.

Når ble det elektriske anlegget installert, eller siste gang totalt rehabilitert:

El-anlegget er fra boligens byggeår/oppføringstidspunkt.

Forekommer det at sikringer løses ut:

Nei.

Har det vært brann, branntilløp eller varmgang i anlegget:

Nei.

Finnes det kursfortegnelse, og er antallet sikringer i samsvar med denne:

Ja.

Kjenner du til om ufaglærte har utført arbeider på det elektriske anlegget?

Nei.

Er du kjent med at det er utført arbeider på det elektriske anlegget (etter 1999) hvor samsvarserklæring mangler, eller oppdaget åpenbare tegn på dette?

Nei. Det er ikke utført arbeider på boligens el-anlegg som ikke er dokumentert med samsvarserklæring.

Er du kjent med feil eller mangler med hvitevarer som følger boligen:

Nei.

Er du kjent med feil eller mangler ved elektriske varmekilder, som panelovner, elektrisk gulvvarme og lignende?

Nei.

Kjenner du til andre forhold/feil med det elektriske anlegget?

Nei.

Observasjoner gjort av den bygningssakkyndige

Hvor er sikringsskap plassert, er sikringsskapet tilgjengelig, og hvilken type sikringer har boligen:

Sikringsskap plassert i bod 1.etasje.
Anlegget er sikret med automatsikringer.

Er det synlige tegn på om plugg (stikkontakt) til varmtvansbereder er brunsvidd:

Nei.

Er det synlig tegn på andre termiske skader:

Nei.

Er det observert elektriske kabler som ikke er tilstrekkelig festet:

Nei.

Er det synlig tegn på utette kabelinnføringer i inntak og/eller sikringsskap:

Nei.

Er det observert åpenbare ufagmessigheter på synlige deler av anlegget:

Nei.

Er det observert andre nevneverdige forhold ved boligens elektriske anlegg:

Nei.

Avklaring av behov for videre kontroll

Basert på opplysninger fra eier, vurdering av dokumentasjon og den bygningssakkyndiges observasjoner er det gjort en samlet vurdering om det er behov for kontroll av det elektriske anlegget av en kvalifisert elektrofaglig person. Kun fagpersoner med nødvendige kvalifikasjoner kan utføre vurderinger av elektriske anlegg og utstyr. Dersom det gis en oppfordring om å gjennomføre slike tilleggsundersøkelser i avsnittet under, er dette en viktig opplysning som en kjøper må ta spesielt hensyn til.

Er det behov for en utvidet kontroll av det elektriske anlegget:

Det er gjennomført en forenklet vurdering av det elektriske anlegget, uten at det er registrert åpenbare avvik. Det anbefales likevel alltid på generelt grunnlag at en kvalifisert elektrofaglig person gjennomfører en utvidet kontroll av det elektriske anlegget.



Forenklet vurdering av lovlighets- og branntekniske forhold

Forenklet vurdering av lovlighetsforhold

I de tilfeller det fremlegges byggetegninger som er godkjente hos bygningsmyndighetene, foretas det en forenklet vurdering av lovlighetsforhold knyttet til dagens bruk av boligens arealer. Det er de siste byggemeldte tegningene, og at disse er godkjente av bygningsmyndighetene, som er sikre holdepunkter for om det formelle og juridiske er i orden. Den bygningssakkyndige har ikke ansvar for å innhente tegninger, ferdigattest eller lignende dokumenter. Dersom sist godkjente tegninger ikke fremlegges, er samsvaret mellom faktisk bruk og byggetillatelsen ikke undersøkt. I slike tilfeller hefter det en usikkerhet med lovligheten som en kjøper må ta spesielt hensyn til. Rom som var godkjent for varig opphold da boligen ble bygget, oppfyller ikke nødvendigvis forskriftskrav på befaringstidspunktet, uten at dette er kommentert eller undersøkt videre. Hvis det avdekkes at boligen har åpenbare ulovligheter, for eksempel åpenbare ulovlige bruksendringer, opplyses dette – uavhengig om byggetegninger fremlegges eller ikke.

Er det samsvar mellom faktisk bruk og romklassifiseringen som fremkommer på byggetegninger:

Ja. Det er samsvar mellom faktisk bruk (på befaringsdagen) og byggetillatelsen.

Er det avdekket boder, oppbevaringsrom, tekniske rom, disponible rom, og lignende tilleggsarealer som i dag brukes som et rom for varig opphold:

Nei.

Er boligens utleiedel (egen boenhet) byggemeldt og godkjent:

Ikke relevant.

Kjenner eier til om det har vært utført søknadspliktige inngrep i bærende konstruksjoner som ikke er dokumentert:

Nei.

Er det registrert andre tegn på åpenbare forhold som kan påvirke lovlighet:

Nei.

Avklaring av behov for videre kontroll av lovlighetsforhold

Basert på de forenklede undersøkelsene beskrevet ovenfor er det gjort en samlet vurdering av konsekvensene ved at behovet for en utvidet kontroll av boligens lovlighetsforhold vurderes.

Er det behov for utvidet kontroll av boligens lovlighetsforhold?

Nei.

Branntekniske forhold

Det er foretatt en forenklet vurdering av boligens branntekniske forhold opp mot dagens byggtkniske forskrift (på befaringstidspunktet). Det legges vekt på at den bygningssakkyndige ikke er brannsakkyndig. Vurderingen omfatter derfor ikke detaljerte kartlegginger av branntekniske konstruksjoner eller funksjonstesting av detektor og annet brannteknisk utstyr, og baseres kun på visuelle vurderinger av åpenbare forhold, eiers informasjon og dokumentasjon som fremlegges.

Er det fremlagt et brannkonsept eller annen dokumentasjon av branntekniske forhold:

Nei.

Har boligen godkjent slukkeutstyr:

Ja.

Har boligen tilstrekkelig røykvarsling/deteksjon:

Ja.

Er det avdekket åpenbare feil eller mangler med branntekniske konstruksjoner, eller tegn på at boligen ikke er delt opp i brannceller etter gjeldende byggtknisk forskrift (på befaringstidspunktet):

Nei.

Kjenner eier til om det er utført søknadspliktige arbeider på branntekniske konstruksjoner hvor dokumentasjon mangler:

Nei.

Oppfyller boligen krav til rømningsveier:

Det vurderes at deler av boligen mangler tilstrekkelig antall godkjente rømningsveier. Loftsetasjen har ikke utgang direkte til sikkert sted, eller tilstrekkelig antall alternative rømningsveier. Vinduer har tilstrekkelig størrelse, men den monterte brannstigen er ikke godkjent for aktuell høyde. Ved høyder over 5,0 meter stilles det krav om brannstige med ryggbøyle, noe som ikke er oppfylt. Forholdet påvirker sikkerheten ved bruk, og er en opplysning en kjøper må ta spesielt hensyn til.

Er det montert komfyrvakt for kjøkkeninstallasjoner der dette er et krav:

Det anses som sannsynlig at det ikke er krav om komfyrvakt, basert på monteringsstidspunktet til relevante el-installasjoner.

Avklaring av behov for videre kontroll av brannsakkyndige

Basert på de forenklede undersøkelsene beskrevet ovenfor er det gjort en samlet vurdering av konsekvensene ved at behovet for en utvidet kontroll av boligens branntekniske forhold vurderes.

Er det behov for en utvidet kontroll av boligens branntekniske forhold?

Det er registrert forhold som krever tiltak. Likevel vurderes det ikke som nødvendig at en person med brannfaglig spesialkompetanse foretar en utvidet vurdering, så lenge tiltakene gjøres. Tiltakene som anses nødvendige er beskrevet under de aktuelle punktene.

Forenklet vurdering av radon- og geologiske forhold

Radon

Radon er en gass som finnes i enkelte bergarter og løsmasser, og kan trenge inn i bygninger fra grunnen. Langvarig eksponering for høye radonverdier innendørs kan medføre helseisriko. Vurderingen baserer seg kun på informasjon og eventuell dokumentasjon som legges frem av eier. Målinger av boligens radonnivåer gjøres over lange tidsperioder, og er ikke en del av denne analysen.

Er radonundersøkelser vurdert til å være aktuelt for boligen eller ikke:

Ja. Med tanke på boligens plassering i bygget (nærhet til terrenget) vurderes radon og radonundersøkelser som aktuelt.

Er det gjennomført radonmåling(er) i boligen:

Nei. Eier opplyser at radonmåling ikke er utført i boligen, og det er derfor usikkert om radonnivåene er innenfor anbefalt grense.

Er boligen prosjektert etter TEK10 eller nyere (tidspunktet når krav til radonsperre og andre radonforebyggende tiltak ble innført):

Boligen er oppført etter at krav om radonsperre og andre forebyggende tiltak ble innført, og var derfor ifølge normal byggeskikk vanlig å etablere på oppføringstidspunktet. Om slike komponenter og løsninger er hensyntatt under oppføring er ikke mulig å påvise, siden de ligger skjult under bygningen.

Er radonnivå kartlagt i de deler av boligen som er utleid, eller beregnet for utleie:

Ikke relevant.

Avklaring av behov for å gjennomføre radonundersøkelser/tiltak

Basert på de forenklede undersøkelsene beskrevet ovenfor er det gjort en samlet vurdering av konsekvensene ved at behovet for en utvidet kontroll av boligens radonforhold vurderes.

Er det behov for en utvidet kontroll av radonforhold i boligen?

Det anbefales alltid på et generelt grunnlag å kartlegge radonnivåer, i de tilfeller dette ikke er gjort.

Geologiske forhold

Det er gjort en forenklet vurdering av geologiske forhold for eiendommen i henhold til NS 3600. Vurderingen består i å avklare om boligen ligger innenfor et aktsomhetsområde for flom eller skred ved å kontrollere tilgjengelige kart og datasett fra Kartverket, NVE og NGI. Merk at kildene i mange tilfeller bygger på satellittdata og annen fjernmåling, med de begrensningene dette innebærer. Undersøkelsene i denne rapporten er derfor ingen garanti for at det ikke finnes geologiske forhold av betydning for eiendommen som ikke fremgår av kildene. Det tas også forbehold om mulige feil i datagrunnlaget, og at ikke alle områder eller scenarier nødvendigvis er kartlagt på befaringstidspunktet. Vurdering av geologiske forhold utover det som er nevnt over, kan kun gjøres av personer med spesialkompetanse og inngår ikke i analysen i denne rapporten.

Ligger boligen i aktsomhetsområde for skred i tilgjengelige kart/datasett:
Nei.

Ligger boligen i aktsomhetsområde for flom i tilgjengelige kart/datasett:
Nei.

Kjenner eier til geologiske forhold (i grunnen eller terrenget) eller flom, skred eller andre naturhendelser som har berørt boligen, eiendommen eller nærområdet?

Eier er ikke kjent med forhold av betydning for den aktuelle eiendommen.

Avklaring av behov for å videre kontroll av geologiske forhold

Basert på de forenklede undersøkelsene beskrevet ovenfor er det gjort en samlet vurdering av konsekvensene ved at behovet for en utvidet kontroll av eiendommens geologiske forhold vurderes.

Er det behov for utvidet kontroll av boligens geologiske forhold?

Boligen er ikke registrert innenfor et aktsomhetsområde i kartene og datasettene som ble gjennomgått på befaringsdagen. Forholdene er ikke videre undersøkt i denne rapporten.

Utfyllende oversikt over rapportens innhold

Vurderingene i denne rapporten er gjort uavhengig av oppdragsgiver og andre involverte parter. Rapporten er utarbeidet i henhold til forskrift til avhendingslova (tryggere bolighandel), gjeldende fra 1. januar 2022, med endringer fastsatt av Kommunal- og distriktsdepartementet 16. desember 2025, som trådte i kraft 17. desember 2025 og 1. januar 2026. For valg av tilstandsgrad gjelder de kriteriene som fremgår av NS 3600:2025 (se nærmere forklaring på siden «Forklaring av tilstandsgrader»). Aldersvurderinger for utvalgte bygningsdeler gjøres i henhold til NS 3600:2025 - Tillegg C.

Norsk Standard 3600:2025 inneholder en rekke bestemmelser og tilleggsbestemmelser som går utover minstekravene i forskrift til avhendingslova (tryggere bolighandel). I utgangspunktet er bestemmelser og tilleggsbestemmelser som går utover minstekravene, ikke en del av denne tilstandsanalysen. Det er likevel valgt å inkludere enkelte tilleggsbestemmelser fra Norsk Standard 3600:2025, med mål om å gi forbrukeren en tilstandsrapport med høyere kvalitet og et bedre informasjonsgrunnlag før boligkjøp. Merk at kravet til hvilke undersøkelser som utføres, varierer avhengig av boligtype og boligens bygningsdeler. Tabellen under viser hvilke tilleggsundersøkelser som medtas, dersom de omfattes av undersøkelsesnivået for den aktuelle boligen. Rapportens sjekkpunkter og tilstandsvurderinger viser hvilke undersøkelser som er utført og inkludert i tilstandsanalysen. Dersom en bygningsdel ikke er beskrevet og tilstandsvurdert i sjekkpunktene over, inngår den ikke i tilstandsanalysen. Følgende tilleggsbestemmelser i NS 3600:2025 (ut over forskriftskravene) tas med i de tilfeller de omfattes av undersøkelsesnivået for den aktuelle boligen:

Kjøkken:

A.2.2.1 Overflater - Vegger og himling (alle tilleggsundersøkelser)

A.2.2.2 Overflater - Gulv (alle tilleggsundersøkelser)

A.2.2.4 Avtrekk ved matlagning og komfyrvakt (kun påfølgende punkter):

- Punkt 1 - Den bygningssakkyndige skal undersøke avtrekket over kokesonen og om det er mulighet for forsert avtrekk ved matlagning.
- Punkt 2 - Den bygningssakkyndige skal undersøke om det er montert komfyrvakt fra 2010-07-01.

A.2.2.6 Innredning (kun påfølgende punkt):

- Punkt 1 - Den bygningssakkyndige skal se etter skader, riss, sprekker, svelling, avflassing eller fuktskjolder.

Toalettrom:

A.2.3.1 Overflater - Vegger og himling (alle tilleggsundersøkelser)

A.2.3.2 Overflater - Gulv (alle tilleggsundersøkelser)

Andre rom (eksklusive spesialrom):

A.2.4.1 Overflater - Vegger og himling (alle tilleggsundersøkelser)

A.2.4.2 Overflater - Gulv (alle tilleggsundersøkelser)

Rom under terreng (kjeller, underetasje og sokkeletasje):

A.2.5.1 Overflater - Vegger og himling (alle tilleggsundersøkelser)

A.2.5.2 Overflater - Gulv (alle tilleggsundersøkelser)

Loft (innredet loftetasjerom):

A.2.6.1 Overflater - Vegger og himling (alle tilleggsundersøkelser)

A.2.6.2 Overflater - Gulv (alle tilleggsundersøkelser)

Plassbygde spesialrom:

A.2.8.1 Overflater - Vegger og himling (alle tilleggsundersøkelser)

A.2.8.2 Overflater - Gulv (alle tilleggsundersøkelser)

A.2.8.4 Vann- og avløpsledninger inkludert sluk (alle tilleggsundersøkelser)

Ildsteder og skorsteiner inne i boligen:

A.2.9.1 Ildsteder og skorsteiner inne i boligen (kun påfølgende punkt):

- Punkt 8 - Den bygningssakkyndige skal se etter skader, riss og sprekker på skorstein, mellom skorstein og ildsted, og på fundament for murt peis på trebjelkelag.

Innvendige trapper:

A.2.10.1 Innvendige trapper (alle tilleggsundersøkelser)

Etasjeskiller og gulv på grunn og øvrige bærende konstruksjoner:

A.2.11.1 Etasjeskiller og gulv på grunn (kun påfølgende punkt):

- Punkt 5 - Lokal høydeforskjell skal måles med laser (5 punkter) innenfor 2 m. Undersøk minst to relevante rom per etasje som ikke er våtrom.

Krypkjeller:

A.2.7.2 Krypkjeller med mulighet for både innvendig og utvendig inspeksjon (alle tilleggsundersøkelser)

Luft-luft varmepumpe og bergvarmepumpe:

A.2.13.5 Andre VVS-tekniske installasjoner (eksempelvis luft-luft varmepumpe og bergvarmepumpe) (alle tilleggsundersøkelser)

Radon:

A.2.14.1 Radon (kun påfølgende punkt):

- Punkt 2 - Gjennomgå fremlagt dokumentasjon av eventuelle målinger.

Yttervegg:

A.3.17.2 Yttervegg - Kledning (alle tilleggsundersøkelser)

A.3.17.3 Vinduer og ytterdører (alle tilleggsundersøkelser)

Yttertak:

A.3.18.2 Tekking (undertak, sløyfer, lekter og yttertekking) inkludert gradrenner, alle typer beslag på yttertak, takrenner og nedløp (alle tilleggsundersøkelser)

A.3.18.5 Takvindu, takluker og overlys (alle tilleggsundersøkelser)

Utvendige vann- og avløpsinstallasjoner:

A.3.22.4 Utvendige vann- og avløpsinstallasjoner, inklusive overvann og avløp fra drenering (kun påfølgende punkt):

- Punkt 1 - Den bygningssakkyndige skal spørre eier om materiale og alder på stikkledninger.

Septiktank, minirensanlegg, pumpestasjon og tett avløpstank:

A.3.22.6 Septiktank, minirensanlegg, pumpestasjon og tett avløpstank (kun påfølgende punkt):

- Punkt 5 - Den bygningssakkyndige skal vurdere alder og materiale, og etterspørre dokumentasjon fra tilstandskontroll.

Frittstående bygninger:

Frittstående bygninger av typen garasje, annek, utebod og naust undersøkes på tilsvarende måte som for boligen (det gjøres ikke hulltaking i lukkede konstruksjoner eller lignende destruktive inngrep). Mindre bygninger som dukkehus, vedskjul, små drivhus, postkassestativer, overbygg for søppelkasser og lignende undersøkes ikke. Rapportens innhold vil vise hvilke frittstående bygninger som er medtatt/undersøkt. Hvis en frittstående bygning ikke er beskrevet og tilstandsvurdert, er denne ikke omfattet av tilstandsanalysen.

Gyldighet

Rapporten skal ikke være eldre enn 12 måneder (fra befaringdato). Er rapporten eldre enn dette må Anticimex AS kontaktes angående videre bruk. Hvis rapporten skal benyttes ved videresalg innenfor gyldighetsperioden på 12 måneder, må det innhentes skriftlig tillatelse fra Anticimex AS.

Signatur bygningssakkyndig:

Mobil: 90925549

Egenerklæring

Sjampinjongveien 19, 4824 BJORBEKK

27 Mar 2026

Informasjon om eiendommen

Adresse	Postadresse	Enhetsnummer
Sjampinjongveien 19	Sjampinjongveien 19	

Opplysninger om selger og salgsobjekt

Driver du med omsetning eller utvikling av eiendom?

Ja Nei

Når kjøpte du boligen?

Mars 2023

Har du selv bodd i boligen?

Ja Nei

Når og hvor lenge har eieren bodd i boligen? Hvis det er lengre perioder eieren ikke har bodd i boligen er det fint om du oppgir dette. Her kan du også oppgi annen relevant informasjon om eierskapet.

Har bodd der selv hele tiden

Har du kjennskap til feil /t eller mangler ved borettslagets/sameiets fellesområder, som for eksempel garasje, ønsker vi at du oppgir dette når du svarer på spørsmålene i egenerklæringen.

Informasjon om eksisterende husforsikring

If Skadeforsikring Nuf-53

Informasjon om selger

Selger

Løvtrak, Andreas Aanonsen

Selger

Løvtrak, Caroline Aanonsen

Forbehold

Selger tar spesifikt forbehold om feil og mangler som er beskrevet i egenerklæringsskjemaet.

Boligkjøper anses å kjenne til forholdene som er omtalt i dette egenerklæringsskjemaet. Disse forholdene kan ikke gjøres gjeldende som feil eller mangler senere.

Boligkjøper oppfordres til å selv undersøke eiendommen grundig.

Våtrom

1 Har det vært feil på bad, vaskerom eller toalettrom?

Ja Nei, ikke som jeg kjenner til

2 Er det utført arbeid på bad, vaskerom eller toalettrom?

Ja Nei, ikke som jeg kjenner til

Tak, yttervegg og fasade

3 Har det lekket vann utenfra og inn, eller er det sett andre tegn til fukt?

Ja Nei, ikke som jeg kjenner til

4 I din leilighet, er det utført arbeid på tak, yttervegg, vindu eller annen fasade?

Ja Nei, ikke som jeg kjenner til

Kjeller

5 Har sameiet eller borettslaget hatt problemer med fukt, vann eller oversvømmelse i kjeller eller underetasje?

Ja Nei, ikke som jeg kjenner til

6 Har leiligheten kjeller, underetasje eller andre rom under bakken?

Ja Nei

8 Er det utført arbeid med drenering?

Ja Nei, ikke som jeg kjenner til

Elektrisitet

9 Har det vært feil på det elektriske anlegget?

Ja Nei, ikke som jeg kjenner til

10 Er det utført arbeid på det elektriske anlegget?

Ja Nei, ikke som jeg kjenner til

10.1.1 Navn på arbeid

Nytt arbeid



10.1.2 **Arstall**
2025

10.1.3 **Hvordan ble arbeidet utført?**

Faglært Ufaglært

10.1.4 **Fortell kort hva som ble gjort av faglærte**

Montert elbillader på parkeringsplass.

10.1.5 **Hvilket firma utførte jobben?**

Nedig

10.1.6 **Har du dokumentasjon på arbeidet?**

Ja Nei

Rør

11 **Har eiendommen privat vannforsyning (ikke tilknyttet det offentlige vannettet), septik, pumpekum, brønn, avløpskvern eller liknende?**

Ja Nei, ikke som jeg kjenner til

12 **Har det vært feil på utvendige eller innvendige avløpsrør eller vannrør?**

Ja Nei, ikke som jeg kjenner til

13 **Er det utført arbeid på utvendige eller innvendige avløpsrør eller vannrør?**

Ja Nei, ikke som jeg kjenner til

Ventilasjon og oppvarming

14 **Er det eller har det vært nedgravd oljetank på eiendommen?**

Ja Nei, ikke som jeg kjenner til

15 **Har det vært feil på varmelegger eller ventilasjonsanlegg?**

Ja Nei, ikke som jeg kjenner til

16 **Er det utført arbeid på varmelegger eller ventilasjonsanlegg?**

Ja Nei, ikke som jeg kjenner til

Skjevheter og sprekker

17 **Er det tegn på setningsskader eller sprekker i for eksempel grunnmur eller fliser?**

Ja Nei, ikke som jeg kjenner til

18 **Har det vært feil eller gjort endringer på ildsted eller pipe?**

Ja Nei, ikke som jeg kjenner til



Sopp og skadedyr

19 **Har det vært skadedyr i leiligheten?**

Ja Nei, ikke som jeg kjenner til

20 **Har det vært skadedyr i fellesområdene til sameiet eller borettslaget?**

Ja Nei, ikke som jeg kjenner til

21 **Har det vært mugg, sopp eller råte i boligen eller andre bygninger på eiendommen?**

Ja Nei, ikke som jeg kjenner til

22 **Har det vært mugg, sopp eller råte i sameiet eller borettslaget?**

Ja Nei, ikke som jeg kjenner til

Planer og godkjenninger

23 **Mangler leiligheten brukstillatelse eller ferdigattest?**

Ja Nei, ikke som jeg kjenner til

24 **Har du bygd på eller gjort om kjeller, loft eller annet til boligrom?**

Ja Nei

25 **Selges eiendommen med utleiedel som leilighet, hybel eller lignende?**

Ja Nei

27 **Er det utført radonmåling?**

Ja Nei, ikke som jeg kjenner til

28 **Er det andre forhold av betydning eller sjenanse for eiendommen eller nærområdet?**

Ja Nei, ikke som jeg kjenner til

29 **Foreligger det planer eller bestemmelser som kan medføre endringer av felleskostnader eller fellesgjeld?**

Ja Nei, ikke som jeg kjenner til

30 **Er sameiet eller borettslaget er involvert i konflikter av noe slag?**

Ja Nei, ikke som jeg kjenner til

Andre opplysninger

31 **Har ufaglærte utført arbeid som normalt bør utføres av faglærte? Du trenger ikke gjenta noe du allerede har nevnt.**



Ja Nei, ikke som jeg kjenner til

32 Har du andre opplysninger om boligen eller eiendommen utover det du har svart?

Ja Nei, ikke som jeg kjenner til

Boligselgerpakke

Boligen selges med boligselgerpakke

Boligselgerpakken består av boligselgerforsikring og tilstandsrapport fra Anticimex.

En boligselgerforsikring gir trygghet for selger og kjøper, og kan dekke feil og mangler som enten ikke er opplyst om eller det ikke var kjennskap til da salget ble gjennomført.

Forsikringen er tegnet i Gjensidige Forsikring ASA

Forsikringsnummer 43321797



Energiattest



Adresse Sjampinjongveien 19, 4824 BJORBEKK	
Dato for energimerking 08.04.2026	Merkenummer Energiattest-2026-278436
Bygningskategori Småhus	Bygningsnummer 300189829
Gårdsnummer 436	Bruksnummer 733
Seksjonsnummer 9	Bruksenhetsnummer H0101

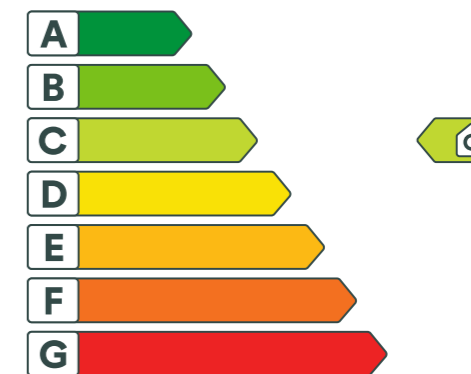

Energikarakteren

Energikarakteren angir hvor energieffektiv boligen er, inkludert oppvarmingsanlegget. Energikarakteren er beregnet ut fra den typiske energibruken for boligtypen. Beregningene er gjort ut fra normal bruk ved et gjennomsnittlig klima. Det er boligens energimessige standard og ikke bruken som bestemmer energikarakteren. Boligdata i denne attesten er beregnet ut fra opplysninger som er gitt av boligeier. Der opplysninger ikke er oppgitt, brukes typiske standardverdier for den aktuelle bygningstypen.



Boliginformasjon

Byggeår 2011	Bygningstype Tomannsbolig horisontal delt
Bruksareal 133,0 m²	Oppvarmet bruksareal 127,0 m²
Oppvarmet etasje 2	Bygningsmateriale Tre
Oppvarming Elektrisitet, Ved	
Ventilasjon Mekanisk avtrekk	



Energi

Beregnet vektet levert energi i normert klima er et nøkkeltall for å vurdere en bygnings energieffektivitet, der ulike energibærere (strøm, fjernvarme, varmepumpe) vektet ulikt.

Beregnet vektet levert energi i normert klima

Pr. KVM pr. år
140,88 kWh/m²

Beregnet levert energi i lokalt klima

Pr. KVM pr. år
136,33 kWh/m²

Totalt levert pr. år
18 022 kWh

Sameiet Nygårdsskauen 5

Ordensregler for sameiet Nygårdsskauen 5

§ 1. Ro, orden:

Alle beboere plikter å sørge for ro og orden i egen boenhet og for at det ikke voldes støy, ulempe eller ubehag for andre beboere.

§ 2. Støyende virksomhet:

Arbeid som medfører støy og/eller utføres med støyende maskiner må ikke forekomme på søndager, ikke etter kl. 21.00 på vanlige hverdager eller etter kl. 20.00 på lørdager.

§ 3. Musikk:

Radio, TV og musikkanlegg må ikke ha så sterkt volum at det sjenerer naboer. En må være særlig varsom utendørs. Også instrumentspill må gjennomføres uten at naboer sjeneres.

§ 4. Renhold:

Banking av tepper, risting av klær, gulvtepper og matter fra balkong eller vindu må foretas med hensyn til naboer.

§ 5. Avfall:

Husholdningsavfall skal sorteres og behandles etter kommunale forskrifter og plasseres i riktige beholdere. Avfall som ikke omfattes av kommunens henteordning skal ikke henstilles ved søppelkassene.

§ 6. Snøfjerning:

All snø fjernes fra balkonger.

§ 7. Kjæledyr.:

Det må ikke holdes kjæledyr til sjenanse for andre beboere. Det er ikke tillatt å mate fugler og/eller katter fra veranda eller vindu.

§ 8. Grilling:

Matlaging/grilling utendørs må gjennomføres på en slik måte at naboer ikke sjeneres. Det må kun brukes gass eller elektrisk grill på balkonger, og gassbeholdere skal oppbevares forsvarlig.

§ 9. Antenner.

Beboere kan ikke montere egne parabolantener.

§ 10. Parkering

Kjøretøy må kun plasseres på egen p-plass og slik at de ikke hemmer adkomsten til, eller bruken av andre plasser.

§ 11. Fellesareal

Hvis man ønsker å sette opp bod eller lignede, skal det konfereres med styret først. Det er ikke lov å sette opp eller bygge ting på fellesarealer, feks trampoline uten å søke styret først. Sameiet står ansvarlig hvis uhell skjer.

Arendal, 06.03.2023



NBBL-dok nr. 3.01
Sist endret 09.02.2007

VEDTEKTER

for

SAMEIE NYGÅRDSSKAUEN 5
(org. nr. <organisasjonsnummer>)

Vedtektene er fastsatt i forbindelse med opprettelsen av sameiet, sist endret på sameiermøtet 26.04.11.

1. Navn

1-1 Navn og opprettelse

Sameiets navn er Sameie Nygårdsskauen 5. Sameiet består av 20 boligseksjoner av eiendommen gnr. 436 , bnr. 733 i Arendal kommune. Sameiet er opprettet ved seksjoneringsbegjæring tinglyst <dato>.

2. Rettslig råderett

2-1 Rettslig råderett

Den enkelte sameier rår som en eier over seksjonen og har full rettslig råderett over sin seksjon, herunder rett til overdragelse, utleie og pantsettelse, med mindre noe annet følger av lov eller disse vedtektene.

3. Bruken av boligen og fellesarealene

3-1 Rett til bruk

(1) Den enkelte sameier har enerett til bruk av sin bruksenhet og rett til å nytte fellesarealer til det de er beregnet eller vanlig brukt til, og til annet som er i samsvar med tiden og forholdene.

(2) Bruken av bruksenheten og fellesarealene må ikke på en urimelig eller unødvendig måte være til skade eller ulempe for andre sameiere.

(3) Bruksenheten kan bare nyttes i samsvar med formålet.

3-2 Ordensregler

Sameiermøtet kan fastsette vanlige ordensregler. Selv om det er vedtatt forbud mot dyrehold, kan bruker av seksjonen holde dyr dersom gode grunner taler for det, og dyreholdet ikke er til ulempe for de øvrige brukere av eiendommen.

4. Vedlikehold

4-1 Sameiernes vedlikeholdsplikt

(1) Den enkelte sameier skal holde boligen, og andre rom og annet areal som hører boligen til forsvarlig vedlikeholdt, slik at det ikke oppstår skade eller ulempe for de andre sameierne. Sameierne skal vedlikeholde slikt som vinduer, rør, sikringskap fra og med første hovedsikring/inntakssikring, ledninger med tilbehør, varmekabler,

inventar, utstyr inklusive vannklosett, varmtvannsbereder og vask, apparater og innvendige flater. Våtrom må brukes og vedlikeholdes slik at lekkasjer unngås.

(2) Vedlikeholdet omfatter også nødvendige reparasjoner og utskifting av slikt som rør, sikringsskap fra og med første hovedsikring/inntakssikring, ledninger med tilbehør, varmekabler, inventar, utstyr inklusive slik som vannklosett, varmtvannsbereder og vasker, apparater, tapet, gulvbelegg, vegg-, gulv- og himlingsplater, skillevegger, listverk, skap, benker og innvendige dører med karmen.

(3) Sameieren har også ansvaret for oppsteking og rensing av innvendige avløpsledninger både til og fra egen vannlås/sluk og fram til sameiets felles-/hovedledning. Sameier skal også rense eventuelle sluk på verandaer, balkonger o. l.

(4) Sameieren skal holde boligen fri for insekter og skadedyr.

(5) Oppdager sameieren skade i boligen som sameiet er ansvarlig for å utbedre, plikter sameieren straks å sende melding til sameiet.

(6) Sameierne kan bli erstatningsansvarlig overfor sameiet og andre sameiere for tap som følger av forsømt vedlikehold.

4-2 Sameiets vedlikeholdsplikt

(1) Sameiet skal holde bygninger og eiendommen for øvrig i forsvarlig stand så langt plikten ikke ligger på sameierne.

(2) Felles rør, ledninger, kanaler og andre felles installasjoner som går gjennom boligen, skal sameiet holde ved like. Sameiet har rett til å føre nye slike installasjoner gjennom boligen dersom det ikke er til vesentlig ulempe for sameieren. Sameiets vedlikeholdsplikt omfatter også utvendig vedlikehold av vinduer.

(3) Sameiets vedlikeholdsplikt omfatter også utskifting av vinduer, herunder nødvendig utskifting av isolerglass, og ytterdører til boligen eller reparasjon eller utskifting av tak, bjelkelag, bærende veggkonstruksjoner, sluk, samt rør eller ledninger som er bygd inn i bærende konstruksjoner med unntak av varmekabler.

(4) Sameieren skal gi adgang til boligen slik at sameiet kan utføre sin vedlikeholdsplikt, herunder ettersyn, reparasjon eller utskifting. Ettersyn og utføring av arbeid skal gjennomføres slik at det ikke er til unødig ulempe for sameieren eller annen bruker av boligen.

(5) Sameierne kan kreve erstatning fra sameiet for skader som følger av forsømt vedlikehold fra sameiet.

5. Felleskostnader, pantessikkerhet og heftelsesform

5-1 Felleskostnader

(1) Kostnader med eiendommen som ikke knytter seg til den enkelte bruksenhet, skal fordeles mellom sameierne etter sameiebrøken med mindre særlige grunner

taler for å fordele kostnadene etter nytten for den enkelte bruksenhet eller etter forbruk.

(2) Den enkelte sameier skal forskuddsvis hver måned betale akontobeløp fastsatt av sameierne på sameiermøtet eller av styret. Akontobeløpet kan også dekke avsetning av midler til framtidig vedlikehold, påkostninger eller andre fellestiltak på eiendommen, dersom sameiermøtet har vedtatt slik avsetning.

5-2 Panterett for sameiernes forpliktelse

De andre sameierne har panterett i seksjonen for krav mot sameieren som følger av sameieforholdet. Pantekravet kan ikke overstige et beløp som for hver bruksenhet svarer til folketrygdens grunnbeløp på tidspunktet da tvangsdekning besluttes gjennomført.

5-3 Heftelsesform

For felles ansvar og forpliktelser hefter den enkelte sameier i forhold til sin sameiebrøk.

6. Pålegg om salg og fravikelse

6-1 Mislighold

Sameiers brudd på sine forpliktelser overfor sameiet utgjør mislighold. Som mislighold regnes blant annet manglende betaling av felleskostnader, forsømt vedlikeholdsplikt, ulovlig bruk og brudd på ordensregler.

6-2 Pålegg om salg

Hvis en sameier til tross for advarsel vesentlig misligholder sine plikter, kan styret pålegge vedkommende å selge seksjonen, jfr. eierseksjonslovens § 26 første ledd. Advarsel skal gis skriftlig og opplyse om at vesentlig mislighold gir styret rett til å kreve seksjonen solgt.

6-3 Fravikelse

Medfører sameierens oppførsel fare for ødeleggelse eller vesentlig forringelse av eiendommen, eller er sameierens oppførsel til alvorlig plage eller sjenanse for eiendommens øvrige brukere, kan styret kreve fravikelse av seksjonen etter tvangsfullbyrdslovens kapittel 13.

7. Styret og dets vedtak

7-1 Styret - sammensetning

(1) Sameiet skal ha et styre som skal bestå av en styreleder og 2-4 andre medlemmer med 1-3 varamedlemmer.

(2) Funksjonstiden for styreleder og de andre medlemmene er to år. Varamedlemmer velges for ett år. Styremedlem og varamedlem kan gjenvelges.

(3) Styret skal velges av sameiermøtet. Sameiermøtet velger styreleder ved særskilt valg. Styret velger nestleder blant sine medlemmer.

7-2 Styrets oppgaver

(1) Styret skal sørge for vedlikehold og drift av eiendommen og ellers sørge for forvaltningen av sameiets anliggender i samsvar med lov, vedtekter og vedtak i sameiermøtet. Styret har herunder å treffe alle bestemmelser som ikke i loven eller vedtektene er lagt til andre organer.

(2) Styrelederen skal sørge for at styret holder møte så ofte som det trengs. Et styremedlem eller forretningsføreren kan kreve at styret sammenkalles.

(3) Styret skal føre protokoll over sine forhandlinger. Protokollen skal underskrives av de frammøtte styremedlemmene.

7-3 Styrets vedtak

Styret er vedtaksført når mer enn halvparten av alle styremedlemmene er til stede. Vedtak kan gjøres med mer enn halvparten av de avgitte stemmene. Står stemmene likt, gjør møtelederens stemme utslaget. De som stemmer for et vedtak, må likevel utgjøre mer enn en tredjedel av alle styremedlemmene.

7-4 Representasjon og fullmakt

Alt. 1.

To styremedlemmer i fellesskap representerer sameiet utad og tegner dets navn.

8. Sameiermøtet

8-1 Myndighet

Den øverste myndighet i sameiet utøves av sameiermøtet.

8-2 Tidspunkt for sameiermøtet

(1) Ordinært sameiermøte skal holdes hvert år innen utgangen av april måned.

(2) Ekstraordinært sameiermøte skal holdes når styret finner det nødvendig, eller når minst to sameiere som til sammen har minst en tiendedel av stemmene, krever det og samtidig oppgir hvilke saker de ønsker behandlet.

8-3 Varsel om og innkalling til sameiermøte

(1) Forut for ordinært sameiermøte skal styret varsle sameierne om dato for møtet og om frist for innlevering av saker som ønskes behandlet.

(2) Sameiermøtet skal innkalles skriftlig av styret med et varsel som skal være på minst åtte og høyst tjue dager. Ekstraordinært sameiermøte kan om nødvendig kalles inn med kortere varsel som likevel skal være på minst tre dager. I begge tilfeller skal det gis skriftlig melding til forretningsføreren/boligbyggelaget.

(3) I innkallingen skal de sakene som skal behandles være bestemt angitt. Skal et forslag som etter loven eller vedtektene må vedtas med minst to tredjedels flertall kunne behandles, må hovedinnholdet være angitt i innkallingen. Saker som en sameier ønsker behandlet i det ordinære sameiermøtet, skal nevnes i innkallingen når styret har mottatt krav om det etter vedtektenes punkt 8-3 (1).

8-4 Saker som skal behandles på ordinært sameiermøte

Sameiermøtet skal:

- behandle styrets årsberetning
- behandle og eventuelt godkjenne styrets regnskapsoversikt for foregående kalenderår
- velge styremedlemmer
- behandle andre saker som er nevnt i innkallingen

8-5 Møteledelse og protokoll

Sameiermøtet skal ledes av styrelederen med mindre sameiermøtet velger en annen møteleder, som ikke behøver å være sameier. Møtelederen skal sørge for at det føres protokoll fra sameiermøtet.

8-6 Stemmerett og fullmakt

(1) I sameiermøtet har sameierne stemmerett med én stemme for hver seksjon de eier.

(2) Hver sameier kan møte ved fullmektig. For en seksjon med flere eiere kan det bare avgis en stemme.

8-7 Vedtak på sameiermøtet

(1) Foruten saker som nevnt i punkt 8-4 i vedtektene kan ikke sameiermøtet fatte vedtak i andre saker enn de som er bestemt angitt i innkallingen.

(2) Med de unntak som følger av loven eller vedtektene fattes alle beslutninger av sameiermøtet med vanlig flertall av de avgitte stemmer. Ved valg kan sameiermøtet på forhånd fastsette at den som får flest stemmer skal regnes som valgt.

(3) Stemmelikhet avgjøres ved loddtrekning.

(4) Det kreves minst to tredjedels flertall av de avgitte stemmer i sameiermøtet for vedtak om:

- a) ombygging, påbygging eller andre endringer av bebyggelsen eller tomten som etter forholdene i sameiet går ut over vanlig forvaltning og vedlikehold,
- b) omgjøring av fellesarealer til nye bruksenheter eller utvidelse av eksisterende bruksenheter,
- c) salg, kjøp, bortleie eller leie av fast eiendom, herunder seksjon i sameiet som tilhører eller skal tilhøre sameierne i fellesskap,
- d) andre rettslige disposisjoner over fast eiendom, som går ut over vanlig forvaltning,
- e) samtykke til endring av formål for en eller flere bruksenheter fra boligformål til annet formål,
- f) samtykke til reaksjonering som nevnt i eierseksjonslovens § 12 annet ledd annet punktum,
- g) tiltak som har sammenheng med sameiernes bo- eller bruksinteresser og som går ut over vanlig forvaltning og vedlikehold, når tiltaket fører med seg økonomisk ansvar eller utlegg for sameierne på mer enn 5 prosent av de årlige fellesutgiftene,
- h) endring av vedtektene.

(5) Vedtak om salg eller bortfeste av hele eller vesentlige deler av eiendommen, samt vedtak som innebærer vesentlige endringer av sameiets karakter, krever tilslutning fra samtlige sameiere.

9. Ugildhet (inhabilitet) og mindretallsvern

9-1 Ugildhet

(1) Et styremedlem må ikke delta i behandlingen eller avgjørelsen av noe spørsmål som medlemmet selv eller nærstående har en framtrædende personlig eller økonomisk særinteresse i.

(2) Ingen kan selv eller ved fullmektig eller som fullmektig delta i avstemning på sameiermøtet om avtale med seg selv eller nærstående eller om ansvar for seg selv eller nærstående i forhold til sameiet. Det samme gjelder avstemning om pålegg om salg eller krav om fravikelse etter eierseksjonslovens §§ 26 og 27.

9-2 Mindretallsvern

Sameiermøtet, styret eller forretningsfører kan ikke treffe beslutning som er egnet til å gi visse sameiere eller andre en urimelig fordel på andre sameieres bekostning.

10. Forholdet til eierseksjonsloven

Lov om eierseksjoner av 23. mai 1997 nr. 31 kommer til anvendelse så langt intet annet er fastsatt i disse vedtektene.

Sameie Nygårdsskauen 5

Velkommen til ordinært årsmøte

Med dette innkalles det til ordinært årsmøte.

Innkallingen inneholder fullmakt, sakliste og andre vedlegg.

Tidspunkt: Onsdag 28.01.2026 kl. 18:00

Sted: Sam Eyde møterom hos Bosør

Hilsen styret i
Sameie Nygårdsskauen 5.



Innkalling til ordinært årsmøte i Sameie Nygårdsskauen 5

Tidspunkt: Onsdag 28.01.2026, kl. 18:00
Sted: Sam Eyde møterom hos Bosør.

Innkallingen inneholder alle sakene som skal behandles på årsmøtet. Styret håper du leser gjennom innkallingen og deltar på årsmøtet.

1. Konstituering

1.1 Valg av møteleder

1.2 Valg av sekretær

1.3 Valg av protokollvitne

Forslag til vedtak: Som protokoll vitne foreslås: Beate Jensen

1.4 Registrering av antall møtende med stemmerett og fullmakter

1.5 Godkjenning av innkalling og sakliste

2. Årsmelding

Forslag til vedtak: Årsmeldingen fra styret tas til orientering.

3. Årsregnskap og budsjett

Forslag til vedtak: Årsregnskapet godkjennes. Budsjett tas til orientering.

4. Saker fra eierne

Det er ikke meldt inn noen saker ifm årsmøte.

5. Styrehonorar

Vedtas normalt etterskuddsvis for perioden fra forrige årsmøte til i dag. Normal praksis er at det avgående styret fastsetter fordelingen, selv om fordelingen gjøres etter at styret er gått av.

Forslag til vedtak: Totalt styrehonorar for perioden fra forrige årsmøte til i dag fastsettes til kr. 25.000,-.

Styret får fullmakt til å fordele summen internt.

6. Valg til styret

Valg av styre i henhold til vedtektene. Styret har bestått av:

Styreleder, Beate Jensen - På valg
Styremedlem, Linn Johannessen - På valg
Styremedlem, Jeanette Øiestad Herranes
Varamedlem, Henrik Myrslø-Kønig - På valg

For at registreringen av det nye styret i Enhetsregisteret skal bli korrekt, må protokollen tydelig vise hvem som innehar hver rolle etter valget. Dette gjelder alle posisjoner – både de som var på valg i år og de som fortsetter i sine verv.

6.1 Valg av styreleder

Beate har flyttet og ikke aktuell som styreleder videre.

Valg av ny styreleder må gjøres.

Husk å levere fullmakt til en i styret eller en nabo om du ikke har mulighet for å delta på årsmøtet.

6.2 Valg av styremedlemmer

6.3 Valg av varamedlemmer

6.4 Valg av valgkomité til neste års møte

Regler for deltagelse og fullmakter:

Bare eiere eller personer med fullmakt fra eiere har stemmerett på årsmøte. Leietakere har rett til å være tilstede og til å uttale seg.

På årsmøte kan eier og ektefelle, samboer eller et medlem av husstanden møte. Det er bare eieren som har stemmerett. Leietaker har rett til å møte, men uten stemmerett.

Dersom du ikke kan møte på årsmøte kan du møte med fullmektig. Ønsker du å benytte deg av denne retten må fullmaktsskjema nedenfor benyttes.

FULLMAKT

Fullmakt gis til (navn):.....

Ovennevnte har fullmakt til å stemme for meg på årsmøte til Sameie Nygårdsskauen 5 onsdag 28.01.2026

Fullmaktsgiver:

NAVN:.....

ADRESSE:.....

EIER AV SEKSJONS NR.

SIGNATUR:.....

Leveres til møteleder

.....

Styrets årsmelding for Sameie Nygårdsskauen 5 2025

Sameie Nygårdsskauen 5 (org. nr: 996993108) ligger i Arendal kommune. Boligselskapets hovedoppgave er drift og vedlikehold av boligselskapets eiendom, med unntak av de deler av eiendommen som hver enkelt eier har ansvar for.

Forutsetning for fortsatt drift er tilstede, og regnskapet er avlagt på denne forutsetning. Det er styrets oppfatning at det fremlagte resultatregnskap og balanse gir en rettvise oversikt over boligselskapets drift i 2025 og om boligselskapets stilling ved årsskiftet.

Boligselskapet er forsikret i If Skadeforsikring NUF. Eier må selv sørge for å tegne egen innboforsikring.

Ved årets slutt består styret av:

Styreleder, Beate Jensen, Sjampinjongveien 5
Styremedlem, Linn Johannessen, Sjampinjongveien 17
Styremedlem, Jeanette Øiestad Herranes, Sjampinjongveien 29
Varamedlem, Henrik Myrslø-Kønig, Sjampinjongveien 27

Styrets arbeid i 2025

Planlegge og gjennomføre dugnad

Gjennomføre styremøter og dialog med hverandre ifm det og andre saker.

Vedlikehold/oppgraderinger utført i 2025

Byttet to vinduer.

Årsmeldingen er godkjent av styret 08.01.2026

Resultatrapport klient 1119 Sameie Nygårdsskauen 5

	Note	Regnskap 2025	Regnskap 2024	Budsjett 2025	Budsjett 2026
Inntekter					
Inndekning av felleskostnader		504 000	411 000	504 000	528 000
Sum inntekter		504 000	411 000	504 000	528 000
Driftskostnader					
Styrehonorar	1	22 000	22 000	22 000	22 000
Forretningsførerhonorar		66 828	63 642	66 825	69 500
Rådgivningstjenester		0	0	7 500	7 500
Kontingent boligbyggelag		7 600	7 600	7 600	6 000
Arbeidsgiveravgift/ sos. kost.	2	2 256	2 256	2 256	2 256
Vedlikehold/serviceavtaler	3	48 116	249 249	59 000	55 000
Kabel-tv/Internett		184 229	167 269	175 500	196 600
Forsikring		121 891	111 935	121 897	127 987
Andre driftsutgifter	4	3 564	5 505	7 699	5 251
Sum driftskostnader		456 484	629 455	470 277	492 094
Driftsresultat		47 516	-218 455	33 723	35 906
Finansinntekt- og kostnad					
Renteinntekter		4 954	9 429	4 000	4 000
Rentekostnad		5 613	642	6 285	6 574
Resultat av finansinntekt- og kostnad		-659	8 787	-2 285	-2 574
Arsresultat	5	46 857	-209 668	31 438	33 332
Disponering av resultat					
Overføring til opptjent egenkapital	6	-46 857	209 668	31 438	33 332
Sum disponering av resultat		-46 857	209 668	31 438	33 332

Protokoll

Fra ordinært årsmøte i Sameie Nygårdsskauen 5 onsdag 28.01.2026 kl. 18:00 - Sam Eyde møterom hos Bosør.

1. Konstituering

1.1 Valg av møteleder

Vedtak:

Som møteleder ble valgt: Thomas Noddeland v/ Bosør

1.2 Valg av sekretær

Vedtak:

Som sekretær ble valgt: Thomas Noddeland v/ Bosør

1.3 Valg av protokollvitne

Vedtak:

Som protokollvitne til å undertegne protokollen sammen med møteleder ble valgt: Beate Jensen

1.4 Registrering av antall møtende med stemmerett og fullmakter

Vedtak:

Antall andeler tilstede: 8

Antall fullmakter: 2

Totalt: 10

1.5 Godkjenning av innkalling og sakliste

Vedtak:

Innkalling og sakliste ble godkjent.

2. Årsmelding

Vedtak:

Årsmeldingen ble tatt til orientering.

3. Årsregnskap og budsjett

Vedtak:

Årsregnskapet ble godkjent. Budsjett ble tatt til orientering.

4. Saker fra eierne

Vedtak:

Det er ikke meldt inn noen saker ifm årsmøte.

5. Styrehonorar

Vedtas normalt etterskuddsvis for perioden fra forrige årsmøte til i dag. Normal praksis er at det avgående styret fastsetter fordelingen, selv om fordelingen gjøres etter at styret er gått av.

Vedtak:

Totalt styrehonorar for perioden fra forrige årsmøte til i dag ble fastsatt til kr. 25.000,-.

Styret fikk fullmakt til å fordele summen internt.

6. Valg til styret

6.1 Valg av styreleder

Beate har flyttet og ikke aktuell som styreleder videre.

Valg av ny styreleder må gjøres.

Husk å levere fullmakt til en i styret eller en nabo om du ikke har mulighet for å delta på årsmøtet.

Vedtak:

Som styreleder for 1 år ble Jeanett Øiestad Herranes valgt.

Enstemmig vedtatt.

6.2 Valg av styremedlemmer

Vedtak:

Følgende styremedlemmer ble valgt:

Linn Johannessen ble valgt som styremedlem for 2 år.

Henrik Myrslø-Kønig ble valgt som styremedlem for 2 år.

Enstemmig vedtatt

6.3 Valg av varamedlemmer

Vedtak:

Følgende varamedlemmer ble valgt: Ole Rosseland ble valgt som varamedlem for 1 år.

Enstemmig vedtatt

6.4 Valg av valgkomité til neste års møte

Vedtak:

Ingen valgkomité ble etablert.



E4



E6

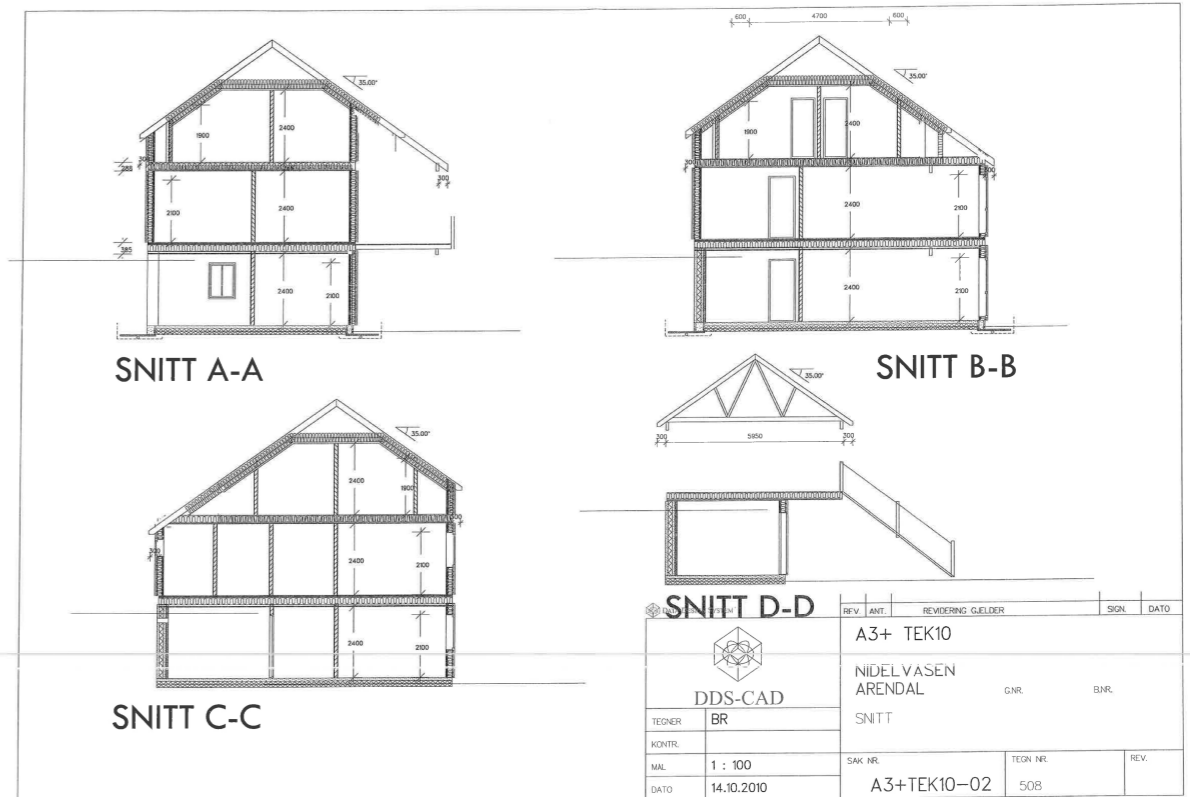

E3

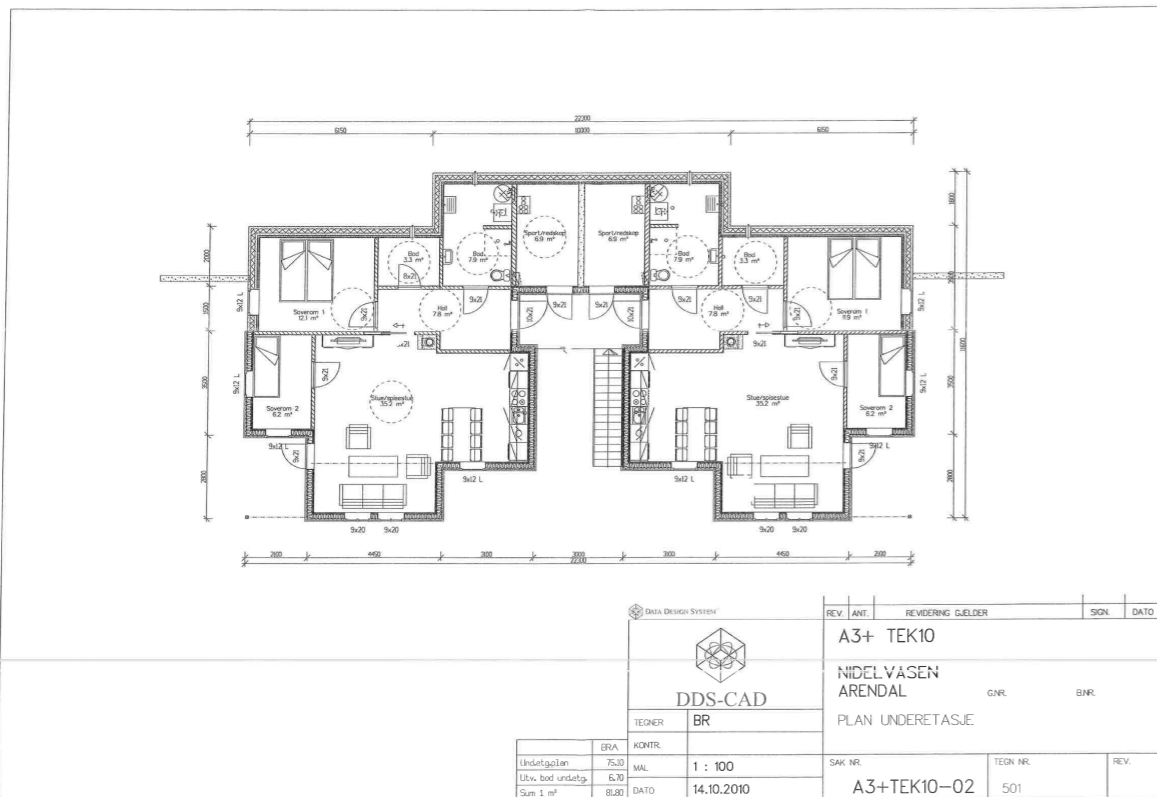

E5

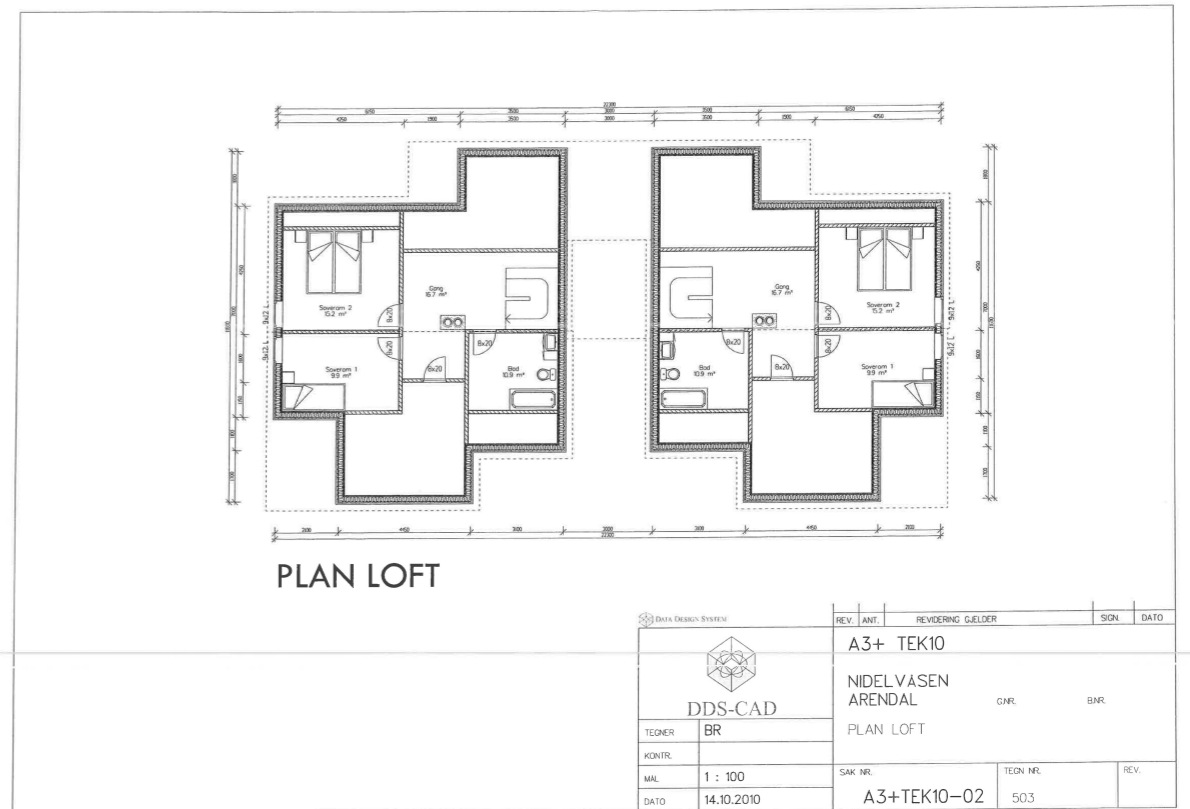

Reguleringsplan

Adresse: Sjampinjongveien 19, 4824 BJORBEKK
Gnr/Bnr: 436/733/0/9
Planident: 1610r6
Ikrafttredelsesdato: 17.12.2012
Plannavn: Nidelvåsen Boligområde, del II

Formål: 1110 - Boligbebyggelse

Hensynssone:



ARENDALE KOMMUNE

Målestokk: 1:1,000
Dato: 2023-02-20

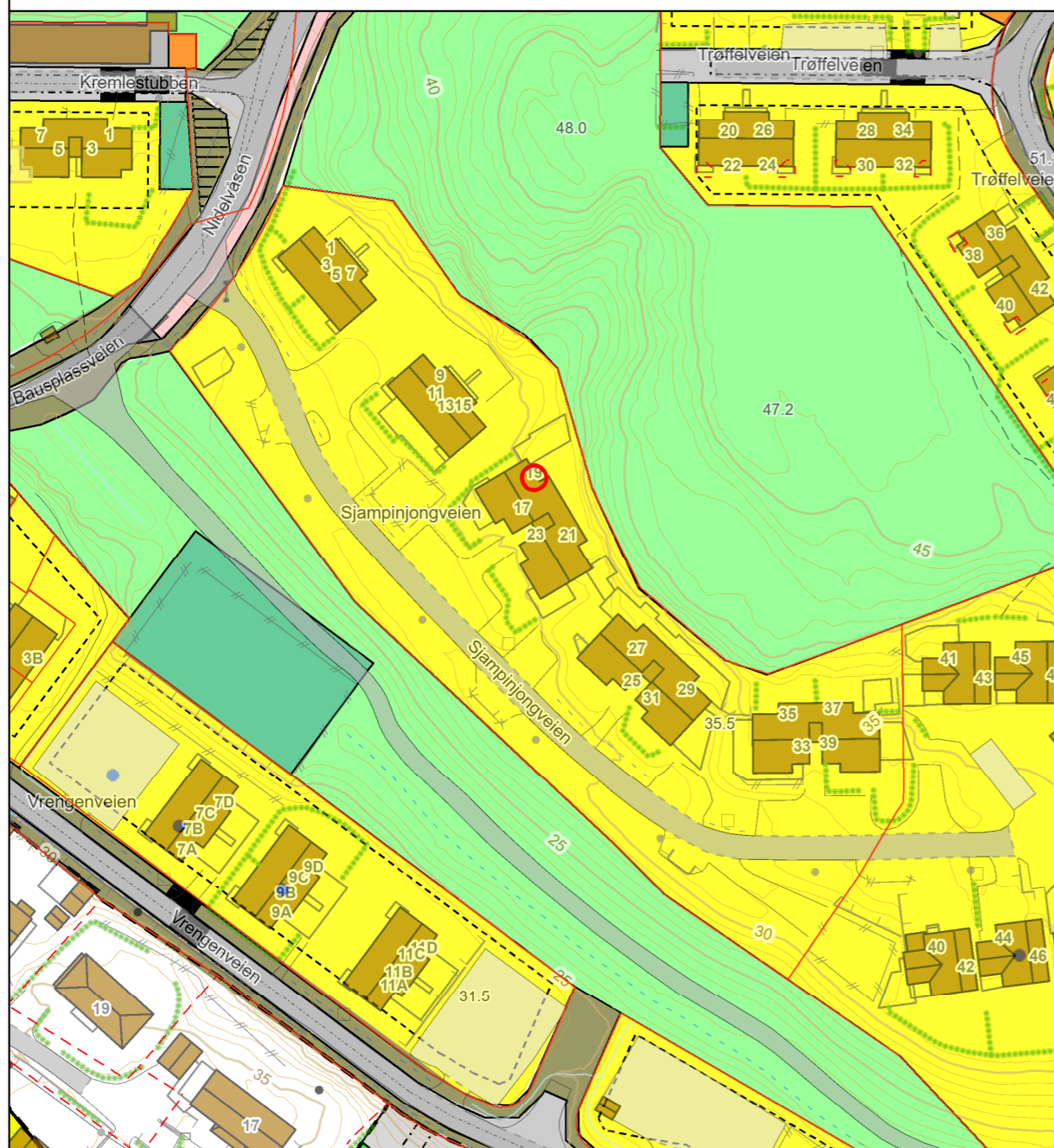

ARENDALE KOMMUNE Plan, byggesak, utvikling og landbruk

Byggmester Asle Thorsen AS
Asdal
4824 BJORBEKK

Dato: 04.10.2011
Vår ref: 2010/16626 - 6
Deres ref:
Arkivkode: 436/647
Saksbeh.: Stian Dalen
Tlf.:

Ferdigattest

Gnr 436 bnr 647, Nidelvåsen A3 Leiligheter 309 - 312 - Byggmester Asle Thorsen

Tiltakshaver: Byggmester Asle Thorsen AS
Ansvarlig søker: Byggmester Asle Thorsen AS

Anmodning om ferdigattest er mottatt her 08.09.2011.

Med anmodningen fulgte kontrollerklæringer fra de foretakene som er ansvarlige for utførelseskontroll. Kontrollen har ikke avdekket mangler.

Kommunen gir med dette ferdigattest.

Med hilsen

Stian Dalen
Konsulent

Kontaktinformasjon: www.arendal.kommune.no Telefon: 37 01 30 00 Telefaks: 37 01 30 13
Postadresse: Postboks 780, Stoa, 4809 Arendal postmottak@arendal.kommune.no
Besøksadresse:
Organisasjon: Bankkontonr.: 2800.05.15991 Org.nr.: 940493021 IBAN: NO76 2800 05 15991 SWIFT: AASPNO22

Side 1 av 1

Oversiktskart

Adresse: Sjampinjongveien 19, 4824 BJORBEKK
Gnr/Bnr: 436/733/0/9



ARENDALE KOMMUNE

Målestokk: 1:1,000
Beregnet areal: 7351 m²
Dato: 2023-02-20

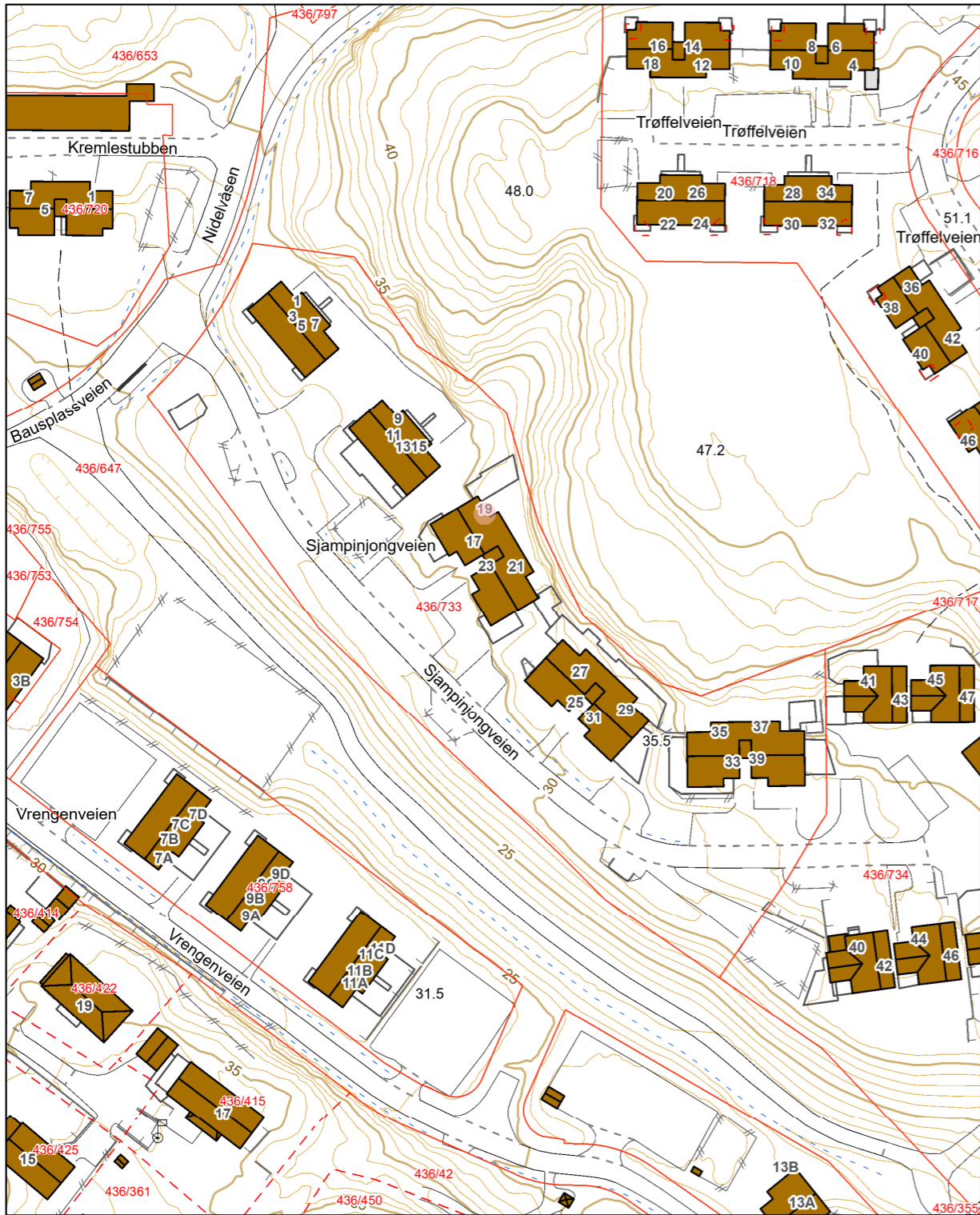

Matrikelkart

Adresse: Sjampinjongveien 19, 4824 BJORBEKK
Gnr/Bnr: 436/733/0/9



ARENDALE KOMMUNE

Målestokk: 1:1,000
Beregnet areal: 7351 m²
Dato: 2023-02-20



Eiendomsgrensene i kartet har forskjellig nøyaktighet. I noen tilfeller vil det være påkrevd å klarlegge grensene etter reglene i matrikelovens § 17.
Sikre grenser i kartet: Heltrukne linjer (nøyaktighet 14 cm eller bedre)
Usikre grenser i kartet: Stiplede linjer (nøyaktighet dårligere enn 14 cm)
Usikre grenser bør klarlegges av kommunens Geodatakontor, før tiltak i marginal avstand fra grensa planlegges.

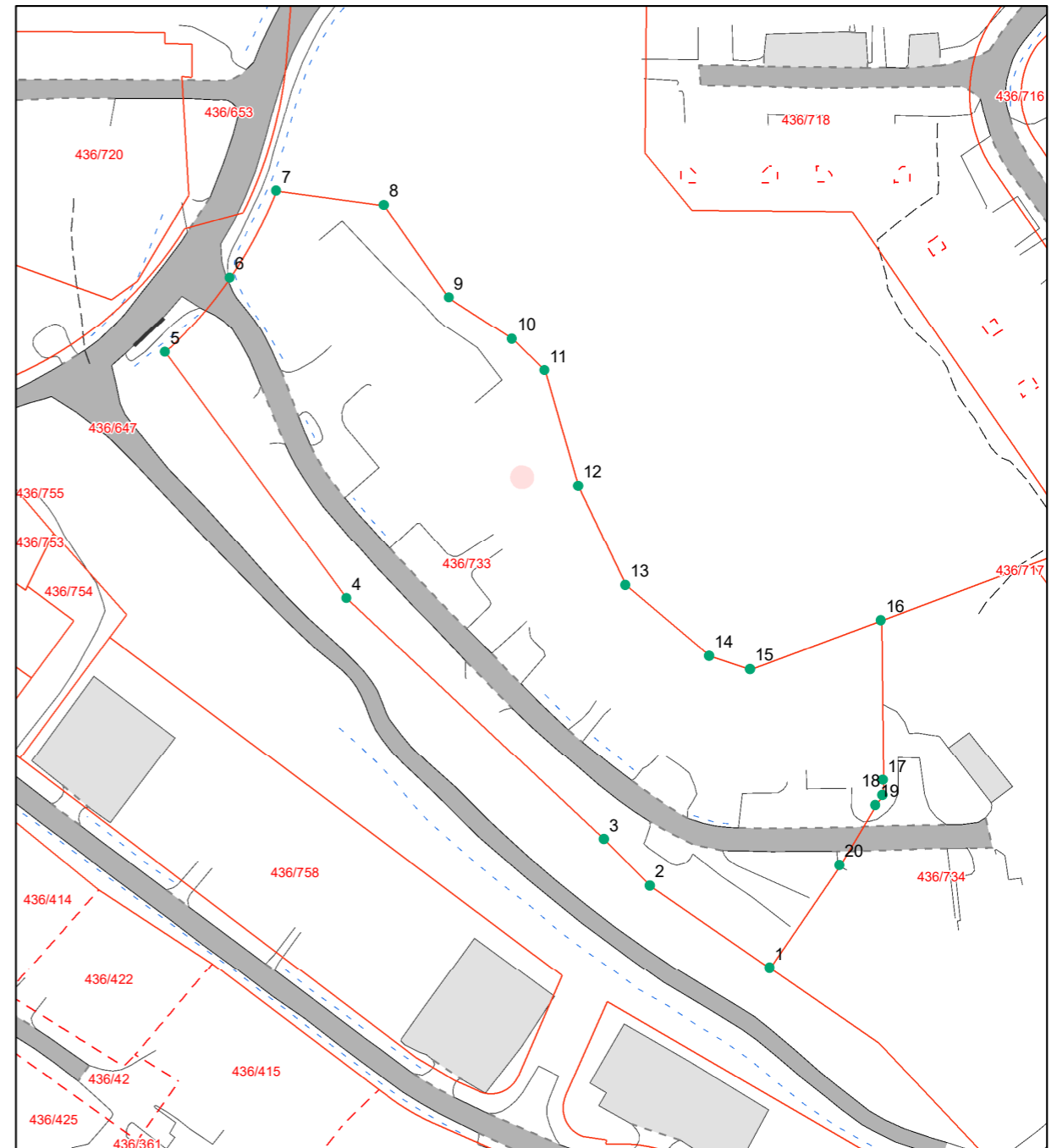

Grunnkart

Adresse: Sjampinjongveien 19, 4824 BJORBEKK
Gnr/Bnr: 436/733/0/9



ARENDALE KOMMUNE

Målestokk: 1:1,000
Areal: 7351 m²
Dato: 2023-02-20

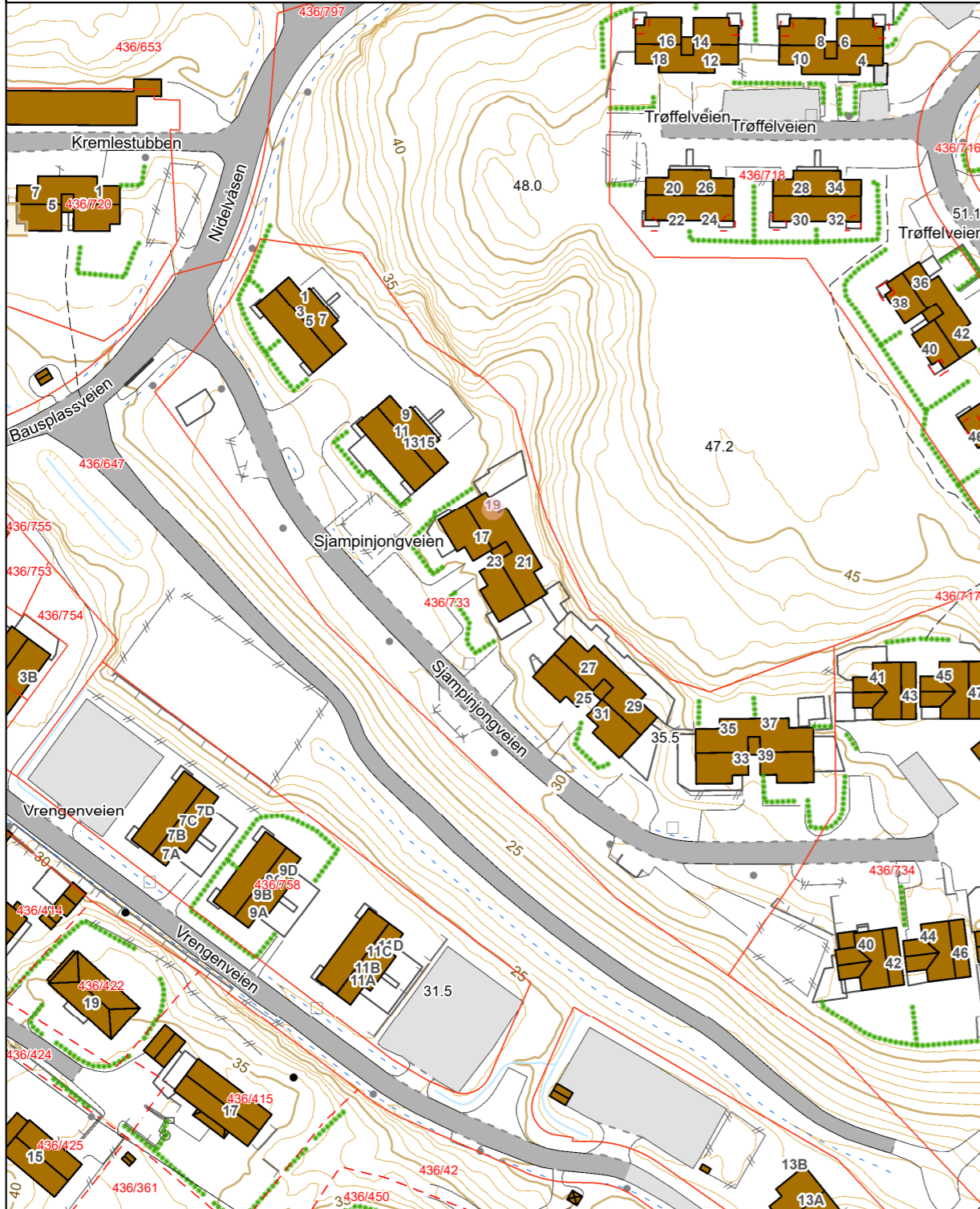

Kommunedelplan

Adresse: Sjampinjongveien 19, 4824 BJORBEKK
Gnr/Bnr: 436/733/0/9
Planident:
Ikrafttredelsesdato:
Plannavn:



ARENDALE KOMMUNE

Målestokk: 1:2,500
Dato: 2023-02-20



Formål:

Hensynssone:

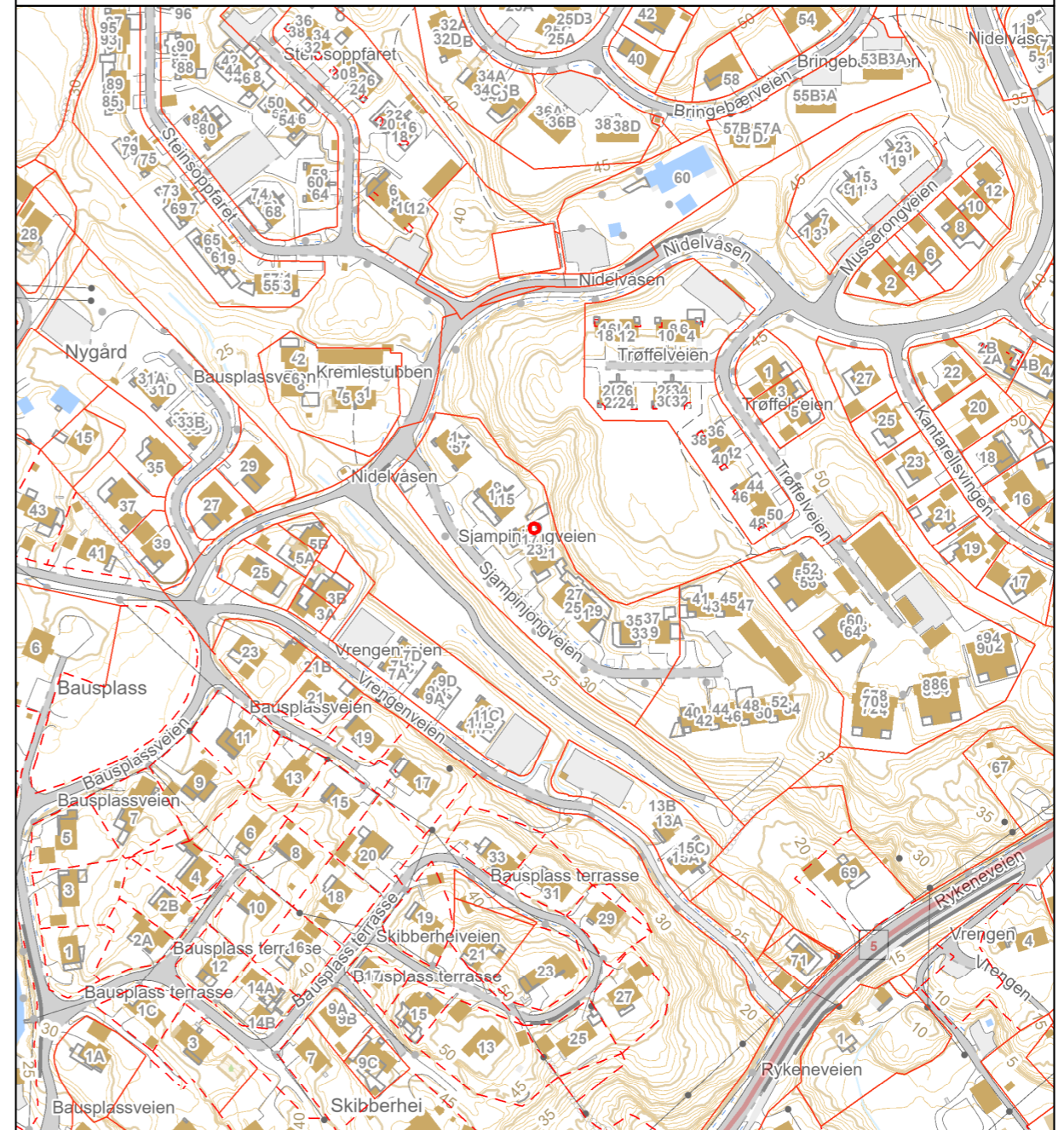

8. Styrets samtykke m.v. ved reseksjonering ¹⁰⁾

Styret samtykker til reseksjonering (ESL § 12) eller

Styret erklærer at sameiermet har samtykket til reseksjonering (ESL § 30)

Sted og dato: _____ Underskrift: _____ Navn gjenntas med bokstokk: _____

9. Kommunens tilretteleggelse til reseksjonering

Beløping er foretatt

Målebrevskart for tilleggsdeiler er utarbeidet og vedlagt ¹¹⁾

Tiltaksplan er innmatt nedentil

Tiltaksplan følger vedlagt

Arendal kommune erklærer at tilretteleggelse til reseksjonering / reseksjonering er gitt for:

Gledder: _____ Eier: _____ Saksnummer: _____

436 733

Dato: _____ Underskrift: _____ Stempel: _____

Ølg - 11 Ole Egil Andreasen

ARENDALE KOMMUNE
geodata

Noter:

- 1) Det er enhetsregisterets organisasjonsnummer som skal brukes.
- 2) Seksjonsnummer angis kun ved reseksjonering. Hjemmelshavere.
- 3) Beløping er innmatt i saksnummeret. Saksnummeret er innmatt i saksnummeret.
- 4) Ved oppdeling skal det for hver seksjon fastsettes en sameiebrøk. I rubrikken angis kun telleren (som heilatt). Alle tellerne summeres ned, og summen utgjør da sameiebrøkenes nevner.
- 5) B=illeggsdel / bygning; G=illeggsdel i tomt; BG=illeggsdel både i bygning og tomt.
- 6) Det er bare rettsforhold som skal og kan tinglyses som tas inn her. Legatpantrett eller ESL § 25, 1. ledd kan ikke tinglyses. Her tas bare med pantrett som kommer i tillegg - jfr. § 25, 3. ledd.
- 7) Pantrett innmatt i seksjonsnummeret gir ikke ESL § 13-tillegg.
- 8) Ved pantrett for bygning kreves samtykke fra ektefelle/registrert partner for de seksjoner hvor sameiebrøken reduseres.
- 9) Etter ESL § 12 skal styret i noen tilfelle samtykke til reseksjonering. I de tilfelle hvor sameiebrøken reduseres, innehar styret for at samtykket er innhentet - jfr. ESL § 30.
- 10) Styremedlemmernes underskriftfullmakt må dokumenteres gjennom bekræftet kopi av årsrapportprotokoll e.l.
- 11) Kommunen skal - dersom måleddokument utarbeides - vedlegge dette sammen med tinglysingspapirer.

Bravebygg AS Seksjoningsbegjæring - side Side 3 av 3

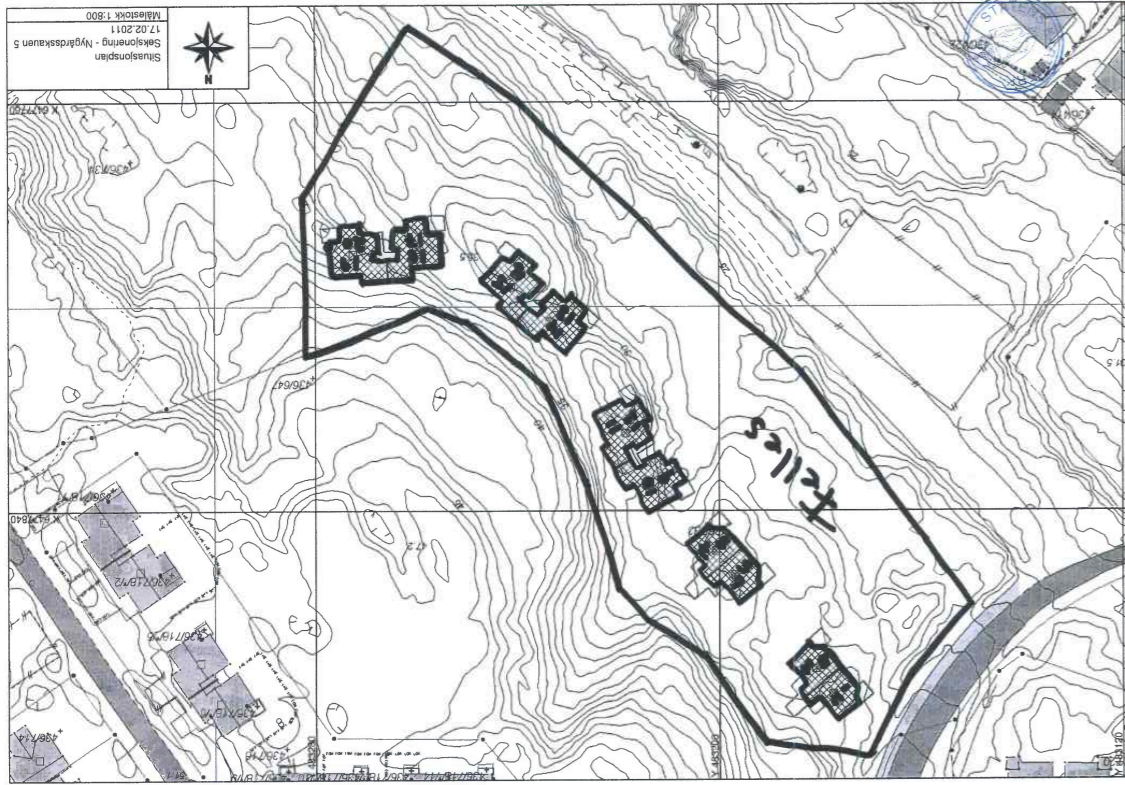

Seksjonering Nygårdskaumen 5, vedlegg 2 av 12

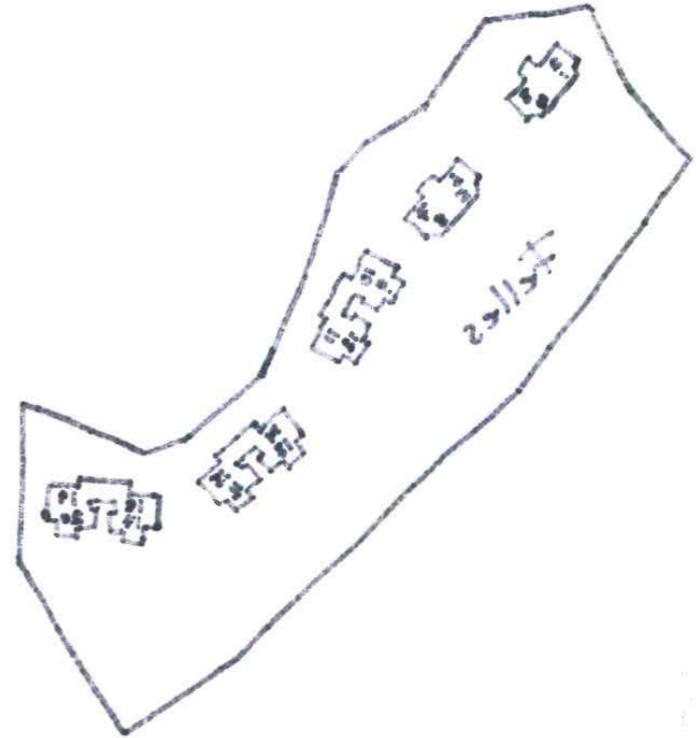
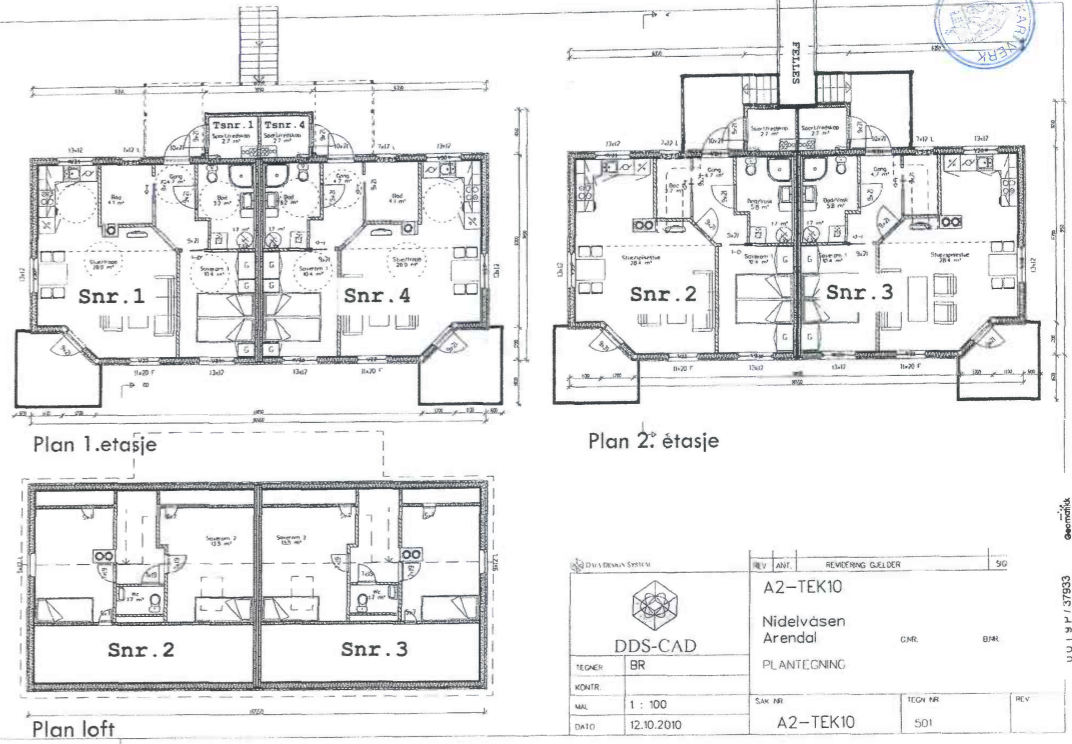

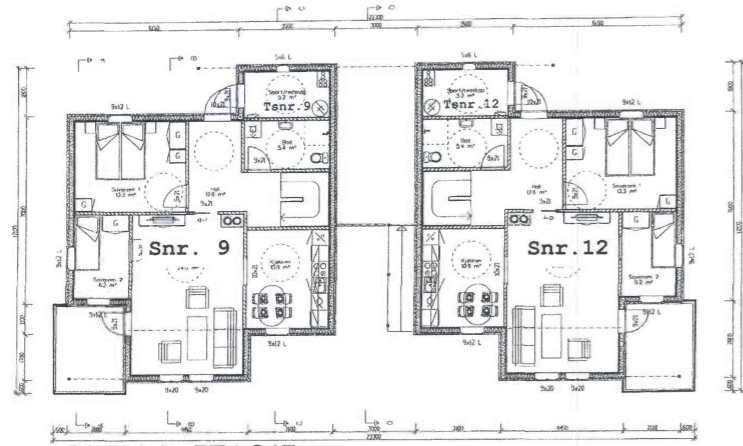

PLAN 1. ETASJE

Arealberegning		Subtotal BBA 1 m²		Sum BBA	
1. etg. plan	2. etg. plan	1. etg. plan	2. etg. plan	1. etg. plan	2. etg. plan
75,1	6,7	81,8	81,8		
75,8	5,2	81,0	81,0		
5,3	0,0	5,3	5,3		
20,45	11,4	31,85	31,85		
20,45	0,0	20,45	20,45		
Lofteareal v/1,9m		4,6 m			

TEKNER	BR	KONTR		MÅL	1 : 100	SAK NR	TEGN NR	REV
DDS-CAD				DATE	14.10.2010	A3+TEK10-02	502	

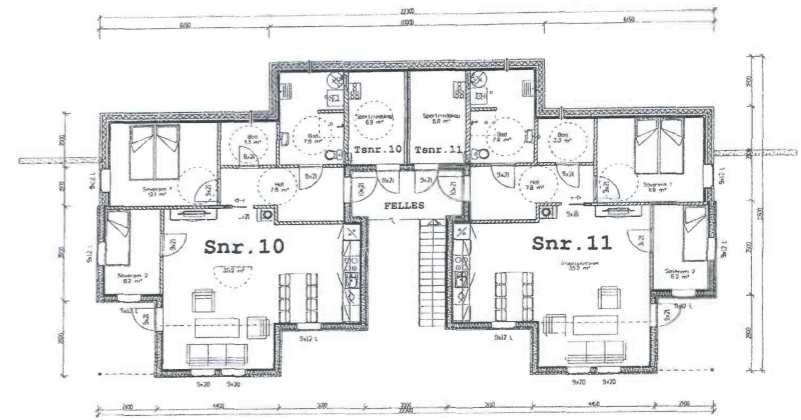

TEKNER	BR	KONTR		MÅL	1 : 100	SAK NR	TEGN NR	REV
DDS-CAD				DATE	14.10.2010	A3+TEK10-02	501	

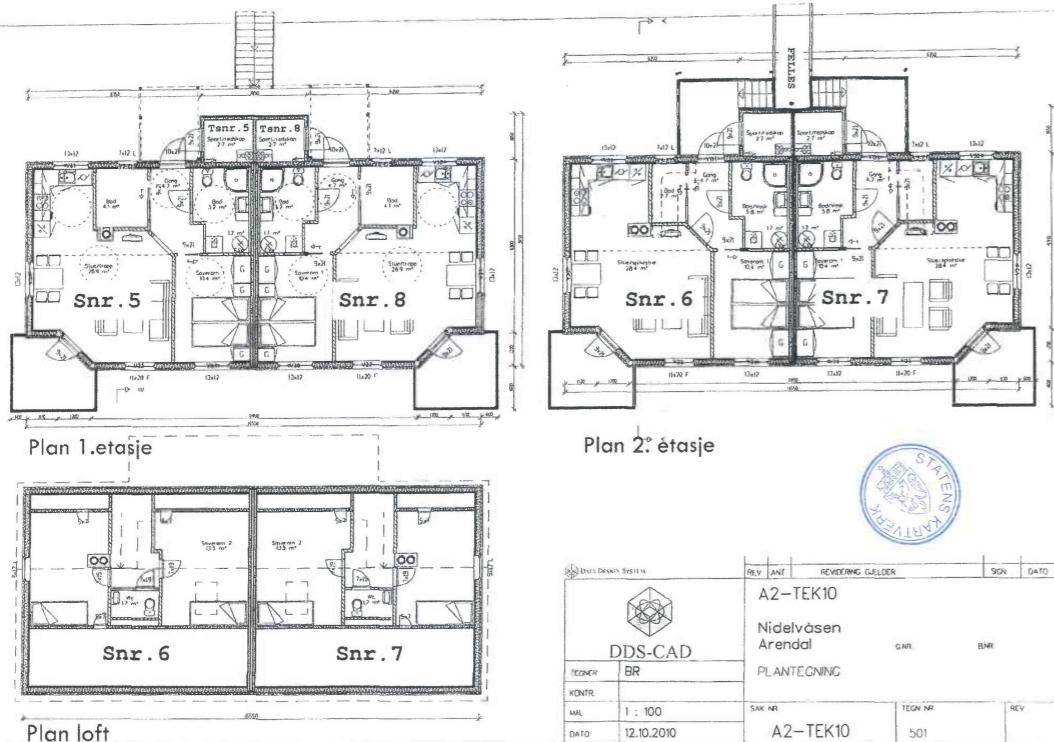

Plan 2. etasje

TEKNER	BR	KONTR		MÅL	1 : 100	SAK NR	TEGN NR	REV
DDS-CAD				DATE	12.10.2010	A2-TEK10	501	

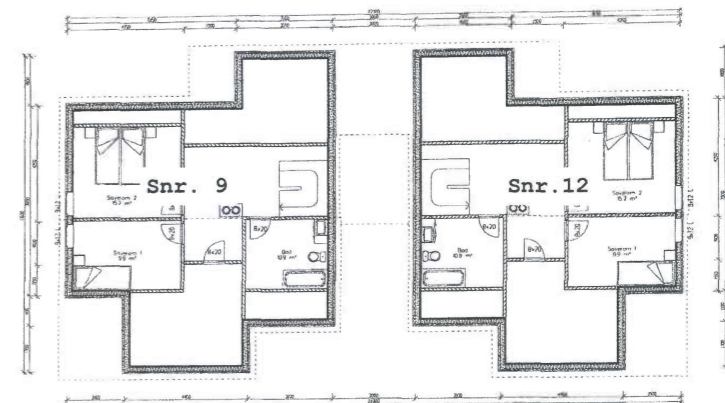

PLAN LOFT

TEKNER	BR	KONTR		MÅL	1 : 100	SAK NR	TEGN NR	REV
DDS-CAD				DATE	14.10.2010	A3+TEK10-02	503	



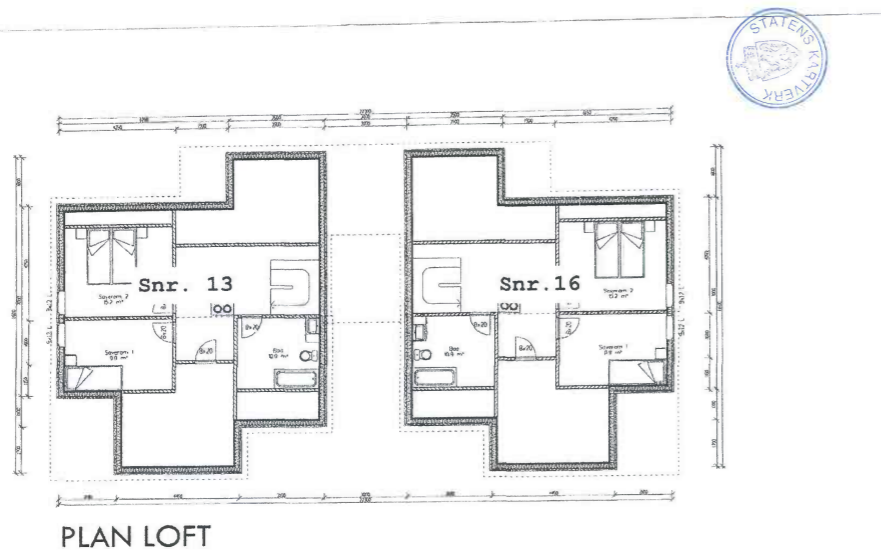

PLAN LOFT

REV	ANT	REVISJONSGJELDER	SGN	DATO

		A3+ TEK10 NIDELVASEN ARENDAL		GNR.	BNR.
TEKNER	BR	PLAN LOFT			
KONTNR					
MAL	1 : 100	SAK NR.	TEKN NR.	REV.	
DATO	14.10.2010	A3+TEK10-02	503		

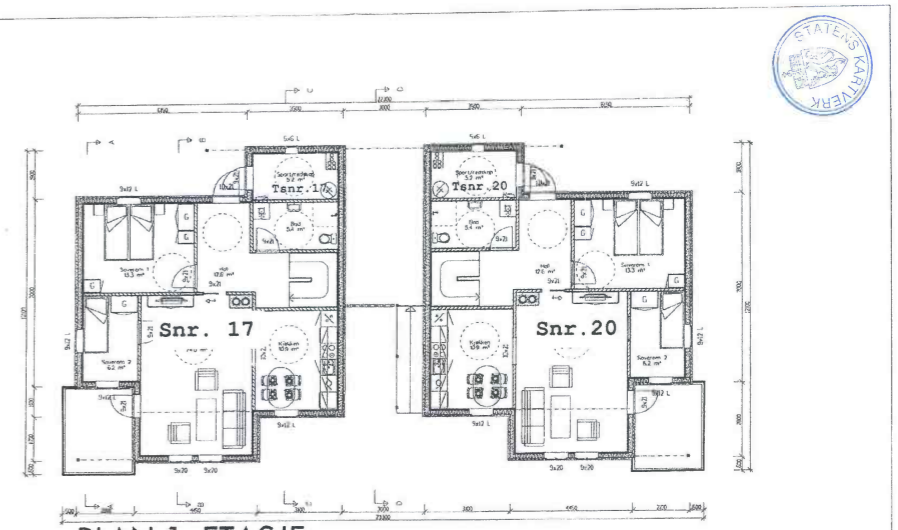

PLAN 1. ETASJE

REV	ANT	REVISJONSGJELDER	SGN	DATO

		A3+ TEK10 NIDELVASEN ARENDAL		GNR.	BNR.
TEKNER	BR	PLAN 1. ETASJE			
KONTNR					
MAL	1 : 100	SAK NR.	TEKN NR.	REV.	
DATO	14.10.2010	A3+TEK10-02	502		

Arbeidsmengde	Ettersett	Sum
1. etg. plan	2. etg. plan	Sum
75,1	6,7	81,8
75,8	5,2	81,0
53,6	0,0	53,6
204,5	11,9	216,4
204,5	0,0	204,5
Lufthøyde v/3m		4,6 m

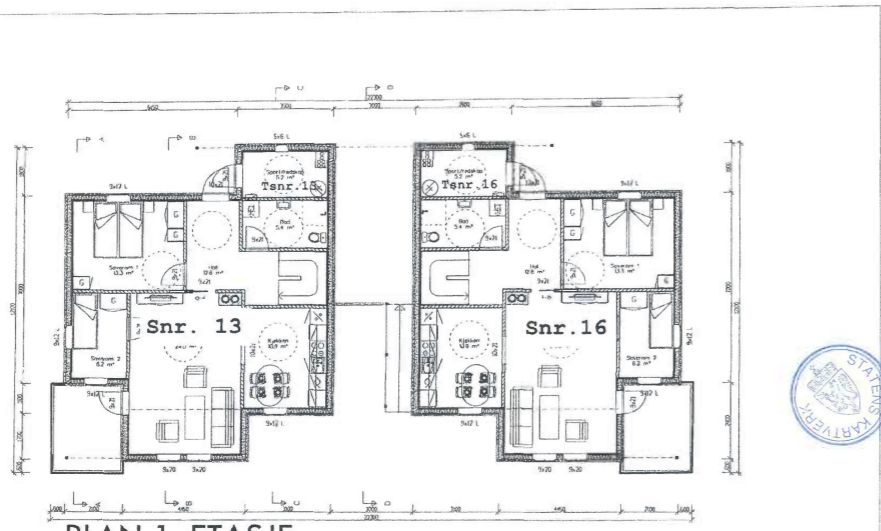

PLAN 1. ETASJE

REV	ANT	REVISJONSGJELDER	SGN	DATO

		A3+ TEK10 NIDELVASEN ARENDAL		GNR.	BNR.
TEKNER	BR	PLAN 1. ETASJE			
KONTNR					
MAL	1 : 100	SAK NR.	TEKN NR.	REV.	
DATO	14.10.2010	A3+TEK10-02	502		

Arbeidsmengde	Ettersett	Sum
1. etg. plan	2. etg. plan	Sum
75,1	6,7	81,8
75,8	5,2	81,0
53,6	0,0	53,6
204,5	11,9	216,4
204,5	0,0	204,5
Lufthøyde v/3m		4,6 m

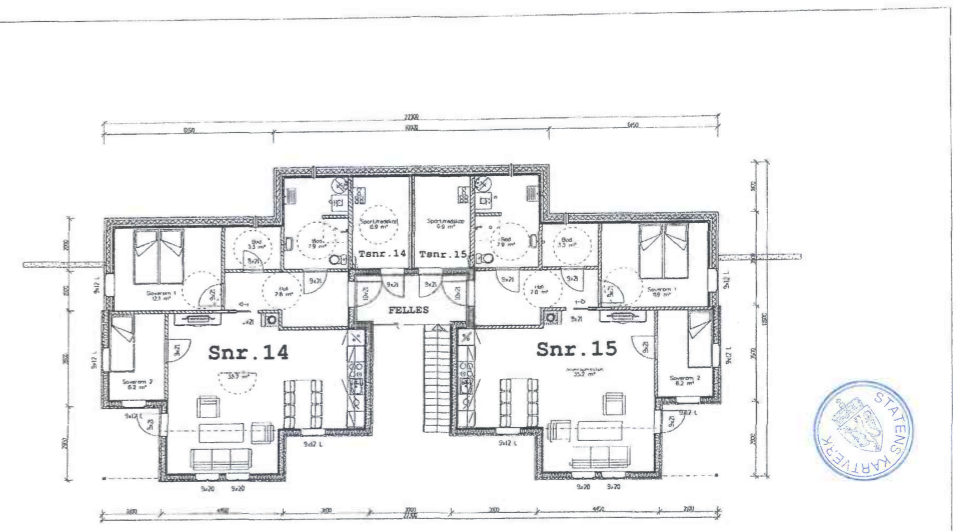

REV	ANT	REVISJONSGJELDER	SGN	DATO

		A3+ TEK10 NIDELVASEN ARENDAL		GNR.	BNR.
TEKNER	BR	PLAN UNDERETASJE			
KONTNR					
MAL	1 : 100	SAK NR.	TEKN NR.	REV.	
DATO	14.10.2010	A3+TEK10-02	501		

Arbeidsmengde	Ettersett	Sum
1. etg. plan	2. etg. plan	Sum
75,1	6,7	81,8
75,8	5,2	81,0
53,6	0,0	53,6
204,5	11,9	216,4
204,5	0,0	204,5
Lufthøyde v/3m		4,6 m

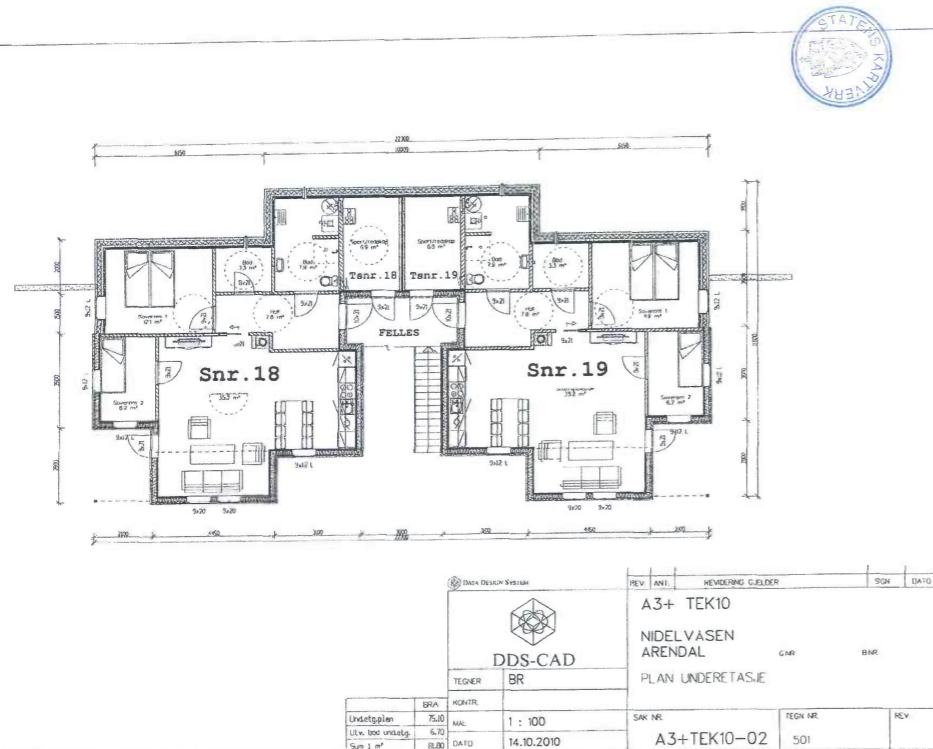

OVERSIKT OVER LØSØRE OG TILBEHØR TIL EIENDOMMEN

Oversikten er utarbeidet av Norges Eiendomsmeglerforbund, Eiendom Norge og Advokatforeningens Eiendomsmeglingsgruppe, og er gjeldende fra 1. januar 2020.

Generelt

Lov om avhending av fast eiendom (avhendingslova/avhl.) av 3. juli 1992 regulerer kjøper og selgers rettigheter og plikter ved overdragelse av fast eiendom og andeler i borettslag.

I henhold til avhl. § 3-4 skal eiendommen, når annet ikke er avtalt, overdras med innredninger og utstyr som etter lov, forskrift eller annet offentlig vedtak skal følge med. Det samme gjelder varig innredning og utstyr som enten er fastmontert eller er særskilt tilpasset bygningen, jf. avhl. § 3-5. Loven inneholder ingen detaljert oversikt over hva som omfattes av «innredning og utstyr», og over hva som skal regnes som «fastmontert eller særskilt tilpasset».

Partene kan fritt avtale hva som skal følge med eiendommen ved salg. Bransjens liste over løsøre og tilbehør som skal følge med eiendommen, er en del av avtalen mellom kjøper og selger dersom ikke annet er opplyst i salgsoppgaven, kjøper har tatt forbehold i bud eller avtale på annen måte er inngått. Der intet annet er avtalt, vil løsøre og tilbehør medfølge slik dette fremkommer av avhl. § 3-4 og § 3-5 og denne oversikt.

Produkter og installasjoner som medfølger overdras uten noen form for garantier, utover eventuell gjenværende leverandørgaranti.

Dersom det er noe i nedenstående liste som ikke finnes på eiendommen, vil det heller ikke medfølge.

1. HVITEVARER medfølger der dette er spesielt angitt i salgsoppgaven.
2. HELDEKKENDE TEPPE følger med uansett festemåte.
3. VARMEKILDER, slik som ovner, kaminer, peiser, varmpumper og panelovner, følger med uansett festemåte. Frittstående biopeiser/varmeovner og terrassevarmere medfølger ikke. Det følger ikke med varmekilder i rom som ikke har vegg- eller fastmonterte varmekilder på visning.
4. TV, RADIO OG MUSIKKANLEGG. TV-antennor og fellesanlegg for TV, herunder parabolantenne, og tuner/dekoder/tv-boks medfølger der dette eies av selger. Veggmontert TV/flatskjerm med tilhørende festeordning samt musikkanlegg følger ikke med (se også punkt 12).
5. BADEROMSINNREDNING/UTSTYR. Badekar, dusjkabinett, dusjvegger, alle fastmonterte speil og hyller, fastmonterte glass- og håndkleholdere, herunder håndklevarmere samt baderomsinnredning, medfølger.
6. GARDEROBESKAP medfølger, selv om disse er løse. Fastmonterte garderobehyller og knagger medfølger. Innredning i garderobeskap, for eksempel løse eller fastmonterte trådkurver, hyller, stenger og lignende, medfølger.

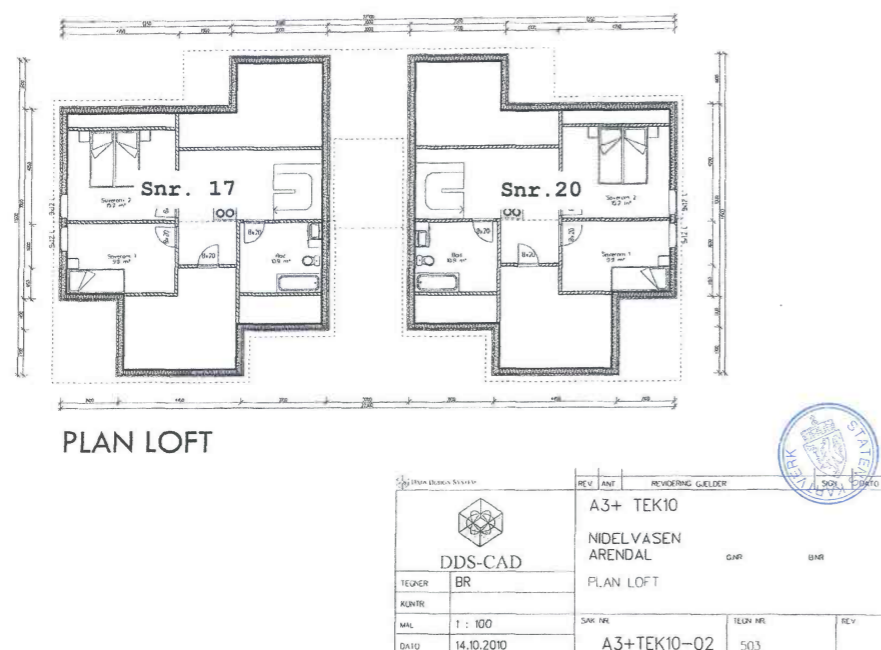

7. KJØKKENINNREDNING medfølger, herunder også åpne, fastmonterte hyller og løs eller fastmontert kjøkkenøy.

8. MARKISER, PERSIENNER og annen type innvendig og utvendig solskjerming, gardinoppheng, lamellgardiner og liftgardiner medfølger.

9. AVTREKKSIVIFTER av alle slag, samt fastmonterte aircondition/ventilasjonsanlegg, medfølger.

10. SENTRALSTØVSUGER medfølger med komplett anlegg, herunder slange, munnstykke mm.

11. LYSKILDER. Kupler, lysstoffarmatur, fastmonterte "spotlights", oppheng og skinner med spotlights samt utelys og hagebelysning medfølger. Vegglamper, krokhengte lamper, lysekroner, prismelamper og lignende som er koblet til sukkerbit eller stikkontakt følger likevel ikke med.

12. INSTALLERTE SMARTHUSLØSNINGER med sentral som styrer lys, varme, lyd o.l., samt tilhørende trådløse enheter som brytere, sensorer, kameraer, integrerte høyttalere el. medfølger. Enkle lysstyringssystem f.eks. med en sentral som kun styrer lyspærer eller smartpærer montert i sokkel medfølger likevel ikke.

13. UTVENDIGE SØPPELKASSER og eventuelt holder/hus til disse medfølger.

14. POSTKASSE medfølger.

15. UTENDØRS INNRETNINGER slik som flaggstang, fastmontert tørkestativ, samt andre faste utearrangementer som f.eks. badestamp, boblekar/jacuzzi og liknende utendørs kar, lekestue, lekestativ, utepeis, fastmontert trommel til vannslange, medfølger. Guidekabel/avgrensingskabel til robotgressklipper medfølger, men robotgressklipper og ladestasjon for denne medfølger ikke.

16. FASTMONTERT VEGGLADER/LADESTASJON TIL EL-BIL medfølger uavhengig av hvor laderen er montert.

17. SOLCELLEANLEGG med tilhørende teknisk infrastruktur medfølger.

18. GASSBEHOLDER til gasskomfyr og gasspeis medfølger.

19. BRANNSTIGE, BRANNTAU, feiestige og lignende medfølger der dette er påbudt. Løse stiger medfølger ikke.

20. BRANNSLUKNINGSAPPARAT, BRANNSLANGE og RØYKVARSLER medfølger der dette er påbudt. Det er eier og brukers plikt til å se til at utstyret forefinnes på enhver eiendom. Hvis annet ikke er uttrykkelig avtalt, skal dette derfor alltid følge med ved salg av eiendom.

21. SAMTLIGE NØKLER til eiendommen som selger er i besittelse av skal overleveres kjøper på overtakelsen, herunder nøkler til eventuelle boder, uthus, garasjeportåpner e.l. Låses boder, uthus e.l. med hengelås, skal lås og nøkler til disse medfølge.

22. GARASJEHYLLER, bodhyller, lagringshyller og oppheng til bildekk medfølger såfremt de er fastmontert.

Planter, busker og trær som er plantet på tomten, eller fastmonterte kasser og lignende er en del av eiendommen og medfølger i handelen.

Tilhengere av & MEGLERHUSET PARTNERS

har tilhengerfordeler

Alle som har kjøpt eller solgt kan låne vår romslige skaptilhenger gratis. Her gjelder «første mann til mølla» Gi beskjed i god tid om når du ønsker å reservere, så holder vi den av til deg.



Tilhengeren hentes og leveres ved Froland Menighetscenter i Froland.

Adresse: **Ovelandsheia 1, 4820 FROLAND**

Egenvekt på tilhengeren er 530 kg, og tillatt vekt for last er 770 kg, Dvs. tillatt totalvekt er 1300 kg. Hengerens mål er 1,44 x 3,5 x 1,8 m (B x L x H innvendig) - ca. 9 m³.



Boligkjøperpakke HUS

Gir deg alle de forsikringene du trenger for det nye huset ditt:

- boligkjøperforsikring levert av Hiscox, med oppgjør via Sedgwick
- renteforsikring
- standard bygningsforsikring for hus
- innboforsikring Pluss
- flytteforsikring
- uhell i og utenfor hjemmet
- råte, skadedyr, skadeinsekter, mus og rotter

Pris: Boligkjøperpakken Hus koster **kr 19 900,-** for hele det første året. Prisen på forsikringen legges inn i oppgjøret for din nye bolig, og betales i forbindelse med overtakelsen.

Boligkjøperpakke LEILIGHET

Gir deg alle de forsikringene du trenger for den nye leiligheten din:

- boligkjøperforsikring levert av Hiscox, med oppgjør via Sedgwick
- renteforsikring
- innboforsikring Pluss
- flytteforsikring
- uhell i og utenfor hjemmet
- bekjempelse av veggedyr, kakerlakker og skjeggkre

Pris: Boligkjøperpakken Leilighet og fritidsleilighet koster **kr 9 950,-** for hele det første året. Prisen på forsikringen legges inn i oppgjøret for din nye bolig, og betales i forbindelse med overtakelsen.

Boligkjøperpakke HYTTE

Gir deg alle de forsikringene du trenger for den nye fritidsboligen din:

- boligkjøperforsikring levert av Hiscox, med oppgjør via Sedgwick
- standard bygningsforsikring for hytte
- innboforsikring Pluss
- uhell i fritidsboligen
- råte, skadedyr, skadeinsekter, mus og rotter

Pris: Boligkjøperpakken Hytte koster **kr 19 900,-** for hele det første året for frittstående hytte / tomannshytte / kjedet hytte. Prisen på forsikringen legges inn i oppgjøret for din nye bolig, og betales i forbindelse med overtakelsen.

Forsikringspakken tilbys kun av eiendomsmegleren som foretar salget av eiendommen, og kan kun kjøpes av privatpersoner. Boligkjøperforsikringen gjelder fra kontraktsmøte (maks 6 mnd. før overtakelse), mens de andre forsikringene gjelder fra du overtar boligen. Forsikringene løper/ varer i ett år.

I Boligkjøperpakke Hus og Boligkjøperpakke Hytte inngår standard bygningsforsikring. Denne kan oppgraderes til Hus Pluss mot et tillegg i prisen, det gjør du ved å kontakte Gjensidige etter overtakelse av boligen. Horisonaldelt tomannsbolig og rekkehus i borettslag får kun kjøpt leilighetspakke. Dersom det er behov for egen bygningsforsikring må du kontakte Gjensidige.

Boligkjøperforsikringen kan beholdes i inntil fem år. Du vil motta pris på fornyelse av boligkjøperforsikringen ca. 1 måned før fornyelsen din.

Har du spørsmål om boligkjøperpakken kan du kontakte oss på telefon 915 03 100 eller e-post boligkjoperpakken@gjensidige.no. Dersom du skal melde inn en sak tilknyttet boligkjøperpakken, gjør du dette ved å logge inn på gjensidige.no.

Forbrukerinformasjon om budgivning

Sist oppdatert med virkning fra 1. juli 2025, i forbindelse med ikrafttredelse av endringer i eiendomsmeglingsloven.



Informasjonen er utarbeidet av Forbrukerrådet, Advokatforeningen ved Lovutvalget for eiendomsmegling, Eiendom Norge og Norges Eiendomsmeglerforbund, på grunnlag av bl.a. eiendomsmeglingsloven § 6-8.

Nedenfor gis en oversikt over de retningslinjer som anbefales ved budgivning på eiendommen. Avslutningsvis gis også en kort oversikt over de viktigste rettsreglene tilknyttet budgivning.

Før det legges inn bud på eiendommen oppfordres budgiver til å sette seg inn i all relevant informasjon om eiendommen, herunder salgsoppgave og tilstandsrapport.

GJENNOMFØRING AV BUDGIVNING:

1. Alle bud skal inngis skriftlig til megler, som formidler disse videre til selger. Med skriftlige bud menes også elektroniske meldinger som e-post og SMS når informasjonen i disse er tilgjengelig også for ettertiden. Kravet til skriftlighet gjelder også budforhøvelser, og motbud (bud fra selger), aksept eller avslag fra selger. Før formidling av bud til selger skal megler innhente gyldig legitimasjon og signatur fra budgiver. Kravet til legitimasjon og signatur er oppfylt for budgivere som benytter e-signatur som f.eks. BankID eller MinID.

2. Et bud bør inneholde eiendommens adresse (eventuelt gnr/bnr), kjøpesum, budgivers kontaktinformasjon, finansieringsplan, akseptfrist, overtakelsesdato og eventuelle forbehold som for eksempel usikker finansiering, salg av nåværende bolig ol. Normalt vil ikke et bud med forbehold bli akseptert før forbeholdet er avklart. Konferer gjerne med megler før bud inngis.

3. Megler skal legge til rette for en forsvarlig avvikling av budrunden. I forbrukerforhold (dvs. der selger er forbruker) skal megleren ikke formidle bud med kortere akseptfrist enn kl. 12.00 første virkedag etter siste annonserte visning. Etter denne fristen bør budgivere ikke sette en kortere akseptfrist enn at megler har mulighet til, så langt det er nødvendig, å orientere selger, budgivere og øvrige interessenter om bud og forbehold. Dersom bud inngis med en frist som åpenbart er for kort til at megleren kan avvikle budrunden på en forsvarlig måte som sikrer selger og interessenter et tilstrekkelig grunnlag

for sine handlingsvalg, vil megler fraråde budgiver å stille slik frist.

4. Megler skal ikke formidle bud med forbehold om at budet eller forbehold i budet skal holdes skjult (hemmelig) for andre budgivere og interessenter.

5. Megleren vil uoppfordret gi sin vurdering av det enkelte bud overfor selger, når budet er gitt innenfor fristene i punkt 3.

6. Megleren skal, så langt det er nødvendig og mulig, holde budgiverne skriftlig orientert om mottatte bud, herunder budets størrelse, forbehold og akseptfrist. Megler skal så snart som mulig bekrefte skriftlig overfor budgiver at budene deres er mottatt. For øvrig vil megler, på forespørsel fra andre, opplyse om aktuelle bud på eiendommen, herunder relevante forbehold.

7. Kopi av budjournal skal gis til kjøper og selger uten ugrunnet opphold etter at handel er kommet i stand. Dersom det er viktig for budgiver å bevare sin anonymitet, bør budet formidles gjennom fullmektig.

8. Etter at handel har kommet i stand, eller dersom en budrunde avsluttes uten at handel er kommet i stand, kan en budgiver kreve kopi av budjournalen i anonymisert form.

VIKTIGE AVTALERETTSLIGE FORHOLD:

1. Det eksisterer ingen angrerett ved salg/kjøp av fast eiendom.

2. Når et bud er inngitt til megler og innholdet i budet er formidlet til selger (slik at selger har fått kunnskap om budet), kan budet ikke kalles tilbake. Budet er da bindende for budgiver frem til akseptfristens utløp, med mindre budet før denne tid avslås av selger eller budgiver får melding om at eiendommen er solgt til en annen. Man bør derfor ikke gi bud på flere eiendommer samtidig dersom man ikke ønsker å kjøpe flere enn en eiendom.

3. Selger står fritt til å forkaste eller akseptere ethvert bud, og er for eksempel ikke forpliktet til å akseptere høyeste bud.

4. Når en aksept av et bud har kommet frem til budgiver innen akseptfristens utløp er det inngått en bindende avtale.

5. Husk at et eventuelt bud fra selger til kjøper (såkalte «motbud»), avtalerettslig er et bindende tilbud som medfører at det foreligger en avtale om salg av eiendommen dersom budet i rett tid aksepteres av kjøper.

BUDSKJEMA

Bud mottatt: / - kl:

Oppdragsnr:

Adresse: undefined, undefined undefined

Betegnelse: GNR undefined, BNR undefined i undefined kommune

Gis herved bud stort kr. **skriver**

Budet er bindende til dato / - kl: **ønsket overtagelse:**

Jeg bekrefter å ha lest salgsoppgave, tilstandsrapport og forbrukerinformasjon om budgivning.

Frivillig salg av fast eiendom reguleres av Lov om avhending av fast eiendom av 3. juli 1992 nr. 93.

BUDET GIS MED FØLGENDE FORUTSETNING:

Uten forbehold Annet

FINANSIERINGSPLAN - megler gis fullmakt til å kontrollere finansieringen

Egenkapital Kr

Lån (bank og saksbehandler) Kr

Til sammen Kr

Egenkapital ved salg av egen bolig: Kontanter Annet

Budgiver er kjent med Partners sin orientering om budgivning som er en del av salgsoppgaven og de forpliktelser jeg/vi påtar meg/oss. Budet er bindende for budgiver når de er kommet til selgers kunnskap eller til megler som selgers adressat. Budet er bindende for begge parter når selger har akseptert muntlig eller skriftlig. Jeg/vi er kjent med at megler og selger forutsetter at jeg/vi har mottatt salgsoppgave med vedlegg for budgivningen og at jeg/vi har besøkt eiendommen. Dersom salgsoppgaven ikke er mottatt, plikter jeg/vi å opplyse dette til megler.

NAVN 1: PERSONNR:

NAVN 2: PERSONNR:

ADR: POSTNR/STED:

E-POST 1: MOBIL 1:

E-POST 2: MOBIL 2:

STED/DATO/KL: UNDESKRIFT:

HUSK Å LEGGE VED GYLDIG LEGITIMASJON PÅ ALLE BUDGIVERE. (Bruk gjerne felt under)

