

Meisevegen 10

&MEGLERHUSET
PARTNERS



innhold

04

Velkommen til Meisevegen 10

06

Nøkkelinformasjon/Megler

30

Beliggenhet

32

Plantegning

35

Eiendommen

45

Tekniske dokumenter





Velkommen til

Meisevegen 10

Her får du en romslig enebolig med godkjent utleieleilighet i underetasjen og frittliggende dobbel garasje – alt beliggende på en solrik og pent opparbeidet tomt. Boligen ligger i et rolig og barnevennlig område på Blakstadheia, i en blindvei med lite trafikk og gode naboforhold. Her bor du nær natur, servicetilbud og gode oppvekstvilkår.

Barnehage og skole ligger kun ca. 1 km unna, med trygg og kort vei for hele familien. Osedalen, Frolands kommunesenter, ligger ca. 3 km fra boligen og byr på butikker, vinmonopol, helsetjenester, kommuneadministrasjon, skole og flere barnehager. Det er kort kjørevei til Stoa (ca. 8 km) med et stort handels- og servicetilbud. Arendal sentrum ligger ca. 11 km unna, mens Grimstad ligger ca. 25 km fra eiendommen.

Meisevegen 10

Prisantydning 3 990 000

Omkostninger 100 100

Bruksareal 297,0 m²

BRA-I 252,0 m²

BRA-E 45,0 m²

Soverom 4

Etasje 2

Eiendomstype Enebolig

Eierform Selveier

Tomteareal 932 m²

Byggeår 1991





Kontakt vår megler



Jan Terje Øygarden

Fagansvarlig /
Eiendomsmegler MNEF

+47 952 39 559

jan.terje@arendalpartners.no

**& MEGLERHUSET
PARTNERS**
Vestregate 3 4801 Arendal

Innhold

Underetasje: Gang, bod, bad, vaskerom og soverom.
Leilighet: Entre, gang, kjøkken, bad, soverom og stue. 1.
etasje: Gang, to soverom, bad, stue og kjøkken.
Adkomst til balkong fra soverom.

BRA 297,0 m²

BRA-I 252,0 m²

BRA-E 45,0 m²





Velkommen til Meisevegen 10! Presentert av Jan Terje Øygarden v/Meglerhuset & Partners!



Fin fasade med solrike uteplasser og romslig tomt.



Innbydende bolig med god adkomst og solrik tomt.



Pen og velstelt utside med romslig gårdsplass.



Praktisk dobbel garasje.



Velholdt fasade med pent opparbeidet uteområde.



Uteplass ved inngangspartiet med gode solforhold gjennom dagen.



Plenarealer bak boligen.



Overbygget veranda med pen utsikt over deler av Blakstadheia boligfelt og mot Froland sentrum



Sen kveldssol



Pent og lettstelt inngangsparti.



Romslig stue med gode møbleringsmuligheter og naturlig lys.



Peisovn i stuen som gir god varme på kalde dager.



Koselig oppholdsrom med god plass og behagelig atmosfære.





Store vindusflater som gir rikelig med naturlig lys.



Kjøkkenen med profilerte fronter og laminert benkeplate.



Åpen sone deling med god plass til både matlaging og måltider.



God skap- og benkeplass.



God plass til spisebord på kjøkken.



Soverom 1 - med god plass til dobbelt seng og nattbord på hver side.



Stort garderobeskap og utgang til veranda.



Soverom 2 - med gode med møbleringsmuligheter.





Bad med vegghengt servant innredning, speil med overlys og badekar.



Fliselagt gulv med gulvvarme og gulvstående toalett.



Entré med gode møbleringsmuligheter og trapp ned til under etasjen.





Soverom 3 - romslig med gode møbleringsmuligheter.



Utgang til hagen bak boligen.



Bad med gulvstående toalett, dusjkabinett, vegghengt servant og speil med overlys. Flislagt gulv ed gulvvarme.



Vaskerom med utslagsvask, varmtvannsbereder og opplegg for vaskemaskin.



Lys og fin stue i leiligheten med gode møbleringsmuligheter.





Kjøkkenet i leiligheten med profilerte fronter og laminert benkeplate.



Soverom i leiligheten.



Bad i leiligheten med vegghengt servantinnredning, speil med overlys, gulvstående toalett, dusjkabinett, opplegg for vaskemaskin og gulvvarme.





Beliggenhet

Flott beliggenhet i rolige og barnevennlige omgivelser på Blakstadheia, i en blindvei med lite trafikk og gode naboforhold. Området er solrikt og trygt, og passer godt for både familier og de som ønsker et fredelig bomiljø. Barnehage og skole ligger kun ca. 1 km fra eiendommen, med trygg og kort vei for hele familien.

Osedalen, som er kommunesenteret i Froland, ligger ca. 3 km unna og tilbyr et bredt utvalg av butikker, vinmonopol, helsetjenester, kommuneadministrasjon, skole og flere barnehager. Det er også kort kjørevei til Stoa (ca. 8 km) med et omfattende handels- og servicetilbud. Arendal sentrum ligger ca. 11 km fra boligen, mens Grimstad ligger ca. 25 km unna.

Froland er en kommune i vekst med rundt 6 300 innbyggere (2025). Kommunen er attraktiv for pendlere til både Arendal og Grimstad, og byr på et godt og aktivt oppvekstmiljø. Froland skole på Mjøhusmoen er oppgradert de siste årene, og området har et bredt utvalg av idretts- og fritidstilbud, blant annet Frolandia badeanlegg, flerbrukshall, idrettsanlegg, lysløype og flotte turområder. Fra Blakstadheia har man tilgang til populære turstier, blant annet mot Assev–Libru og Granestua.

Plantegning

Meisevegen 10, 4820 FROLAND

Enebolig - U.etasje

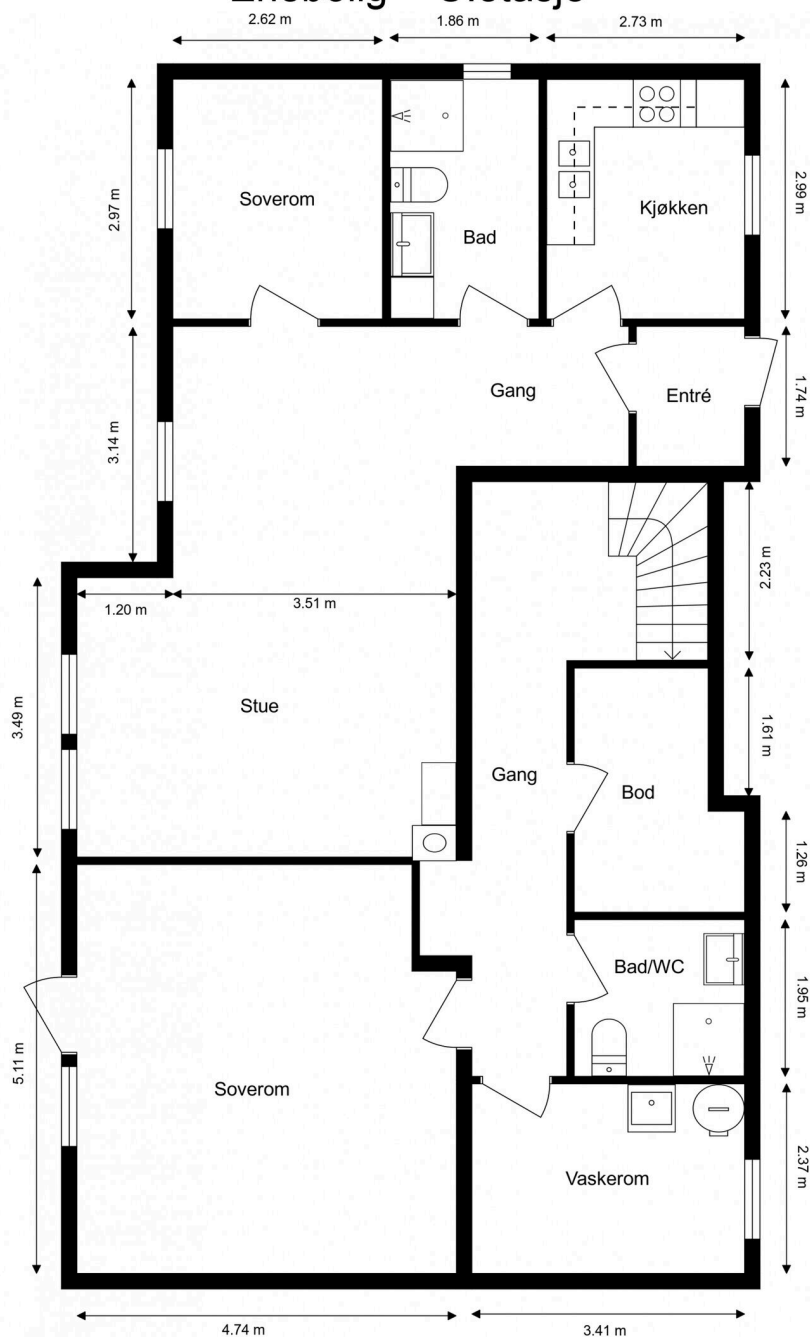

Ordernr. 15081700



Planskissen er ikke i målestokk.
Oppgitte mål er innvendig og kan ikke betraktes som eksakte. Det tas ikke ansvar for evt. feil.
Planskisse er utarbeidet av Anticimex. Alle rettigheter ved bruk av planskisse tilhører Anticimex.

Meisevegen 10, 4820 FROLAND

Enebolig - 1.etasje

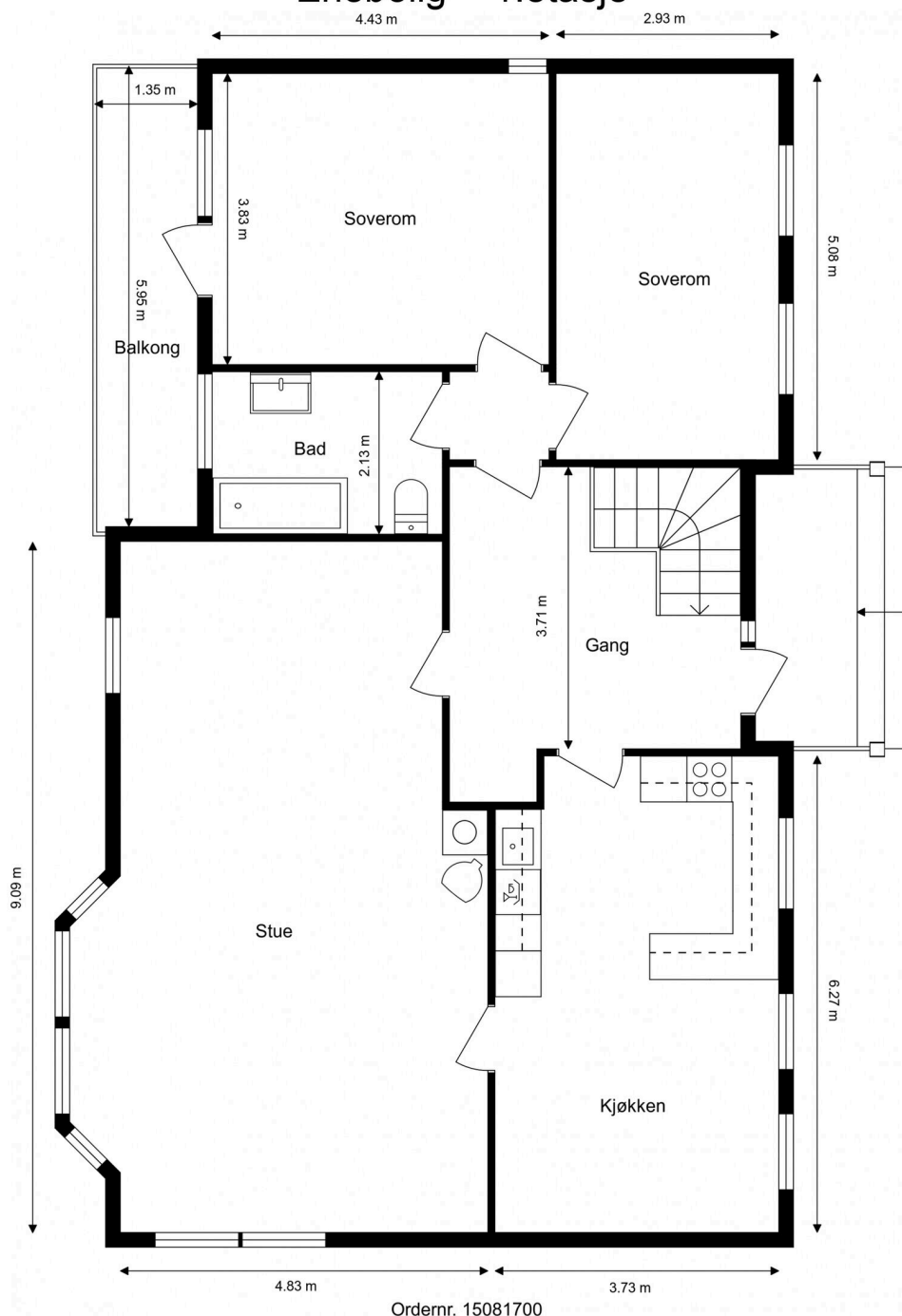

Planskissen er ikke i målestokk.
Oppgitte mål er innvendig og kan ikke betraktes som eksakte. Det tas ikke ansvar for evt. feil.
Planskisse er utarbeidet av Anticimex. Alle rettigheter ved bruk av planskisse tilhører Anticimex.

Eiendommen

Arealer

Totalt bruksareal: 297,0 m²

- BRA-i: 252,0 m²
- BRA-e: 45,0 m²
- BRA-b: m²

I tillegg kommer TBA (terrasse-/balkongareal): m²

BRA-i: Internt bruksareal. BRA-e: Eksternt bruksareal. Dersom dette arealet befinner seg i sameie, borettslag, aksjesalg e.l. vil normalt sett disse arealene ikke være eid av boligen, de er kun disponert på salgstidspunktet. Arealet kan f. eks. omrokes av styret i ettertid. BRA-b: Innglasset balkong. GUA: Gulvareal. ALH: Areal med lav himlingshøyde.

Se vedlagte tilstandsrapport for nærmere beskrivelse av arealene. Arealene er oppmålt av bygningssakkyndig og ikke kontrollert/oppmålt av eiendomsmegler. Arealene er oppgitt iht NS 3940 Areal- og volumberegninger av bygninger.

Standard

Stor enebolig med 3 soverom, 2 bad, dobbel garasje og godkjent utleie leilighet i underetasjen.

Det er utarbeidet tilstandsrapport fra Anticimex (2026). Rapporten viser at våtrom i underetasjen og i leiligheten er fra byggeår og vurderes å ha behov for totalrenovering (TG 3). Kjøkken og flere rom har TG 2 på ventilasjon og eldre vannrør. Yttertak og undertak er fra byggeår og har usikker restlevetid. Det er stedvis slitasje på kledning, samt avskalling på grunnmur enkelte steder. Drenering er fra byggeår og har usikker funksjon. Garasjen har registrerte fukt- og overflateanmerkninger (TG 2).

Adkomst

Boligen merkes med til salgs plakat fra Meglerhuset & Partners.

Åpner du annonsen på finn.no eller Meglerhuset & Partners sin nettside finner du en kartskisse. Ved å trykke på kartet får du enkelt tilgang til en reiserute fra din startdestinasjon til boligen.

Det vil bli skiltet med Meglerhuset & Partners Eiendomsmegling visningsskilt i forbindelse med fellesvisninger.

Parkering

Frittliggende garasje i tillegg til stort gårdstun med god plass til parkering.

Selgers egenerklæringsskjema

Selger har kommentert på følgende spørsmål i egenerklæringsskjema som er en del av

salgsoppgaven:

Våtrom

2 Er det utført arbeid på bad, vaskerom eller toalettrom? Ja

2.1.1 Navn på arbeid: Nytt arbeid

2.1.2 Årstall 2016

2.1.3 Hvordan ble arbeidet utført? Faglært

2.1.4 Fortell kort hva som ble gjort av faglærte: Totalrenovert Nye plater, nye fliser både gulv og vegger. Alt av baderomsinnredning ble byttet ut, som toalett, badekar, vask, skuffer

2.1.5 Hvilket firma utførte jobben? Husker ikke

2.1.6 Har du dokumentasjon på arbeidet? Nei

Tak, yttervegg og fasade

3 Har det lekket vann utenfra og inn, eller er det sett andre tegn til fukt? Ja

Beskriv feilen og omfanget: Ble oppdaget fukt i suplater, og det ble gjort tiltak. Utbedring av pipe og tetting av møne/valmer, aluminiumsmønebånd. Der har jeg kvitteringen fra firmaet

4 Er det utført arbeid på tak, yttervegg, vindu eller annen fasade? Ja

4.1.1 Navn på arbeid: Nytt arbeid

4.1.2 Årstall 2020

4.1.3 Hvordan ble arbeidet utført? Faglær

4.1.4 Fortell kort hva som ble gjort av faglærte: Skiftet kledning på den "høyeste" veggen + noe kledning på fasaden mot veien. 4.1.5 Hvilket firma utførte jobben? Vet ikke hva de heter.

4.1.6 Har du dokumentasjon på arbeidet? Nei

Kjeller

6 Har boligen kjeller, underetasje eller andre rom under bakken? Ja

Sopp og skadedyr

21 Har det vært mugg, sopp eller råte i boligen eller andre bygninger på eiendommen? Ja

Beskriv omfanget: Det er noe råte i kledning i den ene veggen.

Planer og godkjenninger

25 Selges eiendommen med utleiedel som leilighet, hybel eller lignende? Ja

26 Er utleiedelen godkjent til beboelse av kommunen? Ja

Andre opplysninger

32 Har du andre opplysninger om boligen eller eiendommen utover det du har svart? Ja

Skriv opplysningene her: Noe fukt i suplate som ligger rett under der takstigen er montert.

Se hele egenerklæringen fra selger som vedlegg i salgsoppgave.

Tilstandsgrader (TG2/TG3/TG IU) fra tilstandsrapport

Oppsummering av avvik med tilstandsgrad 2 (TG2, totalt 20 stk.) og tilstandsgrad 3 (TG3, totalt 3 stk.) fra vedlagt tilstandsrapport.

Følgende bygningsdeler har fått TG2 (vesentlig avvik) i tilstandsrapporten:

Kjøkken - Leilighet:

- Vannrør: Vannrør av kobber (og tilhørende komponenter) har en alder som tilsier at fremtidig funksjon er usikker. Konsekvensen er at bygningsdelen erfaringsmessig har risiko for nedsatt funksjon, funksjonssvikt eller andre aldersrelaterede problemer. Bygningsdelen er skjult, så den faktiske tilstanden er ukjent. Foreslått tiltak er videre overvåking, slik at lokale reparasjoner eller utskiftninger kan iverksettes når dette viser seg å være nødvendig.
- Ventilasjon: Ventilasjonen vurderes som utilstrekkelig. Konsekvens er at forholdet kan medføre økt fukt påkjenning og redusert luftkvalitet. Foreslått tiltak er forbedring av eksisterende løsning og/eller ventilering ved åpning av vinduer.

Andre rom - Leilighet:

- Ventilasjon: Ventilasjonen vurderes som utilstrekkelig. Konsekvens er at forholdet kan medføre økt fukt påkjenning og redusert luftkvalitet. Forbedring av eksisterende løsning og/eller ventilering ved åpning av vinduer bør påregnes.

Rom under terreng - U.etasje:

- Overflate gulv: Synlige merker i gulvflater ved feilsluke. Misfarging, trolig som følge av fuktbelastning fra pipe. Huseier opplyser at dette kommer fra lekkasjer før det ble etablert ny feilsluke, og har ikke endret seg etter. Forholdet vurderes i hovedsak til å være av estetisk betydning, uten nevneverdige konsekvenser utover dette. Fornyning av overflater, lokal utbedring eller tiltak som utskiftning kan iverksettes ved behov.
- Kontroll i lukkede konstruksjoner: Det er foretatt hulltaking og utført fuktmåling i utlektet veggkonstruksjon. Målingen gir kun et øyeblikksbilde og kan eksempelvis endre seg med årstider, fukt- og temperaturforhold. Relativ luftfuktighet ble målt til 67 prosent, ved 14 celsius med duggpunkt på 8 celsius. Dette måleresultatet tilsier at det ikke ble registrert forhøyet fuktnivå. Det er observert dampspærre og svartpapp i veggkonstruksjonen, en løsning som erfaringsmessig gir økt risiko for fuktproblemer

siden dette sperresjiktet reduserer konstruksjonens evne til uttørking. Det er påvist innvendig isolering, uten at grunnmuren er isolert på utsiden, en løsning som er forbundet med kondens- og fuktrisiko. Undersøkelsene gir kun et begrenset bilde av forholdene i umiddelbar nærhet til hullet, noe som betyr at det helhetlige tilstandsbilde av konstruksjonen ikke er kartlagt. Konsekvens/foreslått tiltak er videre overvåking, slik at lokal utbedring, eller andre tiltak kan iverksettes hvis dette viser seg å bli nødvendig.

Grunnmur, fundament:

- Grunnmur og fundament: Det er registrert avskalling i overflaten på grunnmuren, med eksponert armering. Dette tyder på underdimensjonert overdekning som resulterer i fare for korrosjon av armering og svekkelser i betongen. Konsekvens er at forholdet over tid kan redusere murens bæreevne og stabilitet. Foreslått tiltak er videre undersøkelser for å kartlegge dagens tilstand og avdekke om det er behov for større inngrep og utskiftninger, eller om lokale utbedringer og lignende tiltak er tilstrekkelig.

Tekniske anlegg:

- Vannrør (utover det som nevnes under andre sjekkpunkter): Boligens vannrør av kobber (og tilhørende komponenter) har en alder som tilsier at fremtidig funksjon er usikker. Konsekvensen er at bygningsdelen erfaringsmessig har risiko for nedsatt funksjon, funksjonssvikt eller andre aldersrelaterede problemer. Bygningsdelen er skjult, så den faktiske tilstanden er ukjent. Foreslått tiltak er videre overvåking, slik at lokale reparasjoner eller utskiftninger kan iverksettes når dette viser seg å være nødvendig.
- Varmtvannsbereider: På bakgrunn av berederens alder vurderes det at fremtidig funksjon er usikker. Konsekvensen er at bygningsdelen erfaringsmessig har risiko for nedsatt funksjon, funksjonssvikt eller andre aldersrelaterede problemer. Foreslått tiltak er videre overvåking av tilstanden, slik at reparasjon eller utskiftning kan iverksettes når dette blir nødvendig.

Våtrom - Bad 1.etasje:

- Tettesjiktets tilslutning til sluk: Grunnet plassering av badekar er det ikke mulig å foreta en fullgod undersøkelse av sluket. Konsekvensen er at eksakt utførelse av tettedetaljer og lekkasjesikkerhet derfor er ukjent. Foreslått tiltak er videre undersøkelser for å kartlegge dagens

tilstand, utførelse og avdekke om det er behov for utbedringer eller andre nødvendige tiltak.

- Vannrør: Vannrør av kobber (og tilhørende komponenter) har en alder som tilsier at fremtidig funksjon er usikker. Konsekvensen er at bygningsdelen erfaringsmessig har risiko for nedsatt funksjon, funksjonssvikt eller andre aldersrelaterte problemer. Bygningsdelen er skjult, så den faktiske tilstanden er ukjent. Foreslått tiltak er videre overvåking, slik at lokale reparasjoner eller utskiftninger kan iverksettes når dette viser seg å være nødvendig.
- Slukets tilkomstmulighet for rengjøring: Sluk under badekar er ikke lett tilgjengelig for rengjøring. Konsekvens er at forholdet kan medføre behov for ytterligere tiltak når sluket skal renses.

Kjøkken:

- Vannrør: Vannrør av kobber (og tilhørende komponenter) har en alder som tilsier at fremtidig funksjon er usikker. Konsekvensen er at bygningsdelen erfaringsmessig har risiko for nedsatt funksjon, funksjonssvikt eller andre aldersrelaterte problemer. Bygningsdelen er skjult, så den faktiske tilstanden er ukjent. Foreslått tiltak er videre overvåking, slik at lokale reparasjoner eller utskiftninger kan iverksettes når dette viser seg å være nødvendig.
- Ventilasjon: Ventilasjonen vurderes som utilstrekkelig. Konsekvens er at forholdet kan medføre økt fuktpåkjenning og redusert luftkvalitet. Foreslått tiltak er forbedring av eksisterende løsning og/eller ventilering ved åpning av vinduer.

Andre rom - 1.etasje:

- Ventilasjon: Ventilasjonen vurderes som utilstrekkelig. Konsekvens er at forholdet kan medføre økt fuktpåkjenning og redusert luftkvalitet. Forbedring av eksisterende løsning og/eller ventilering ved åpning av vinduer bør påregnes.

Yttervegger inkl. fasader:

- Overflatebehandling: Det er stedvis slitasje på ytterkledningens overflatebehandling, med synlige malingsbobler og avflassing. Konsekvensen er at slitasje reduserer kledningens beskyttelse mot fukt, og bobler eller flassing kan tyde på oppfuktning av selve treverket. Opplysningen bør ses i sammenheng med andre opplysninger som gis om kledningen. Det må påregnes forebyggende vedlikehold og eventuelle

utbedringer eller utskiftning dersom videre undersøkelser viser behov.

Yttertak:

- Helhetsvurdering: Det er valgt å vurdere yttertaket med en samlet helhetsvurdering. Følgende hovedmomenter er lagt til grunn for vurderingen:

Deler av taket ble inspisert ved å fysisk være på taket (kun de deler av taket hvor fysisk inspeksjon ble vurdert som forsvarlig med tanke på sikkerhet). Taktekkingen (med tilhørende beslag) viser tegn til slitasje, elde og enkelte mindre overflateskader. Det er derimot ikke registrert lekkasjer eller andre symptomer på funksjonssvikt, men taktekkingen har nådd en alder og tilstand der fremtidig funksjon vurderes som usikker. Konsekvens er at usikker fremtidig funksjon betyr at bygningsdelen erfaringsmessig har risiko for nedsatt funksjon, funksjonssvikt eller andre aldersrelaterte problemer. Undertaket (inkluderer sløyfer, lekter, innfestninger og lignende) med tilhørende komponenter har en alder som tilsier at fremtidig funksjon er usikker. Konsekvens er at usikker fremtidig funksjon betyr at bygningsdelen erfaringsmessig har risiko for nedsatt funksjon, funksjonssvikt eller andre aldersrelaterte problemer. Bygningsdelen er skjult, så den faktiske tilstanden er ukjent.

Takrenner og nedløp viser begynnende tegn til slitasje og elde. Konsekvens kan være ytterligere forverring av forholdet, hvis ikke tiltak iverksettes. Snøfangerutstyr er ikke etablert, noe som strider imot gjeldende krav for bygningsdelen. Konsekvens er at forholdet påvirker sikkerheten. TG2 er valgt på bakgrunn av en skjønnsvurdering av det samlede risikobildet forholdet vurderes å utgjøre i dette enkelte tilfellet, og fraviker fra bestemmelsene i NS 3600.

Basert på bygningsdelens samlede tilstandsbilde og hovedmomentene som nevnes over bør det påregnes tiltak som forebyggende vedlikehold, lokale utbedringer eller utskiftning hvis videre undersøkelser eller en fremtidig forverring av tilstanden viser at dette er nødvendig. Erfaring viser at igangsetting av slike arbeider i mange tilfeller avdekker ytterligere forhold som krever tiltak, noe som det bør tas høyde for.

Drenering:

- Helhetsvurdering: Det er valgt å vurdere dreneringen med en samlet helhetsvurdering. Følgende hovedmomenter er lagt til grunn for vurderingen:

Drenering har en alder som tilsier at fremtidig

funksjon er usikker. Konsekvens er at usikker fremtidig funksjon betyr at alle forhold som påvirker dreningen erfaringsmessig har risiko for nedsatt funksjon, funksjonssvikt eller andre aldersrelaterte problemer.

Vann fra yttertaket er ikke ledet vekk fra bygningen/grunnmuren i tilstrekkelig grad. Konsekvens er at forholdet kan føre til økt fuktbelastning på grunnmuren.

Dreneringens funksjon påvirker boligens bruksområder og bygningstekniske tilstand. Forhold som påvirker funksjonen er i hovedsak nedgravd og skjult, noe som medfører at tilstanden ikke kan fastslås ved visuell inspeksjon. Dette gjelder blant annet forhold som fuktbeskyttelse av konstruksjoner mot terreng, grunnforhold og tilstand på rør og lignende. Forholdene påvirker særlig konstruksjoner som er i direkte eller nær kontakt med bakken. Lokale og fremtidige klimaforhold er også en påvirkningsfaktor. Basert på alderen til dreneringen er foreslått tiltak videre overvåking, slik at forebyggende vedlikehold og nødvendige utbedringer kan iverksettes etter behov.

Stikkledninger og tanker:

- Utvendige vannledninger: Utvendige vannledninger har en alder som tilsier at fremtidig funksjon er usikker. Konsekvensen er at bygningsdelen erfaringsmessig har risiko for nedsatt funksjon, funksjonssvikt eller andre aldersrelaterte problemer. Bygningsdelen er skjult, så den faktiske tilstanden er ukjent. Foreslått tiltak er overvåking, slik at komplett utskiftning kan iverksettes når dette viser seg å være nødvendig.

Andre byggverk:

- Veggkonstruksjon og fasadematerialer: Fasadematerialet har stedvise malingsbobler, noe som kan tyde på oppfukning av treverket. Eksakt årsak er ukjent. Konsekvensen av oppfukning er blant annet nedbrytning av treverk/organiske materialer. Forholdet å ses i sammenheng med andre opplysninger om fasadematerialet.
- Fundament, grunnmur og gulv mot grunn: Det er påvist avleiring av salt- og kalkutslag på grunnmur/gulv mot grunn. Konsekvens er at forholdet skyldes fuktvandring i konstruksjonen og indikerer mulige svakheter i dreneringen. Foreslått tiltak er videre undersøkelser for å kartlegge dagens tilstand og avdekke om det er behov for større inngrep og utskiftninger, eller om lokale utbedringer og lignende tiltak er tilstrekkelig.

Følgende bygningsdeler har fått TG3 (store eller alvorlige avvik) i tilstandsrapporten:

Våtrom - Leilighet:

- Helhetsvurdering: Det er valgt å vurdere våtrommet (og tilhørende bygningsdeler) med en samlet helhetsvurdering. Følgende hovedmomenter er lagt til grunn for vurderingen:

Det er registrert riss/sprekk i flis ved dusjkabinett. Forholdet vurderes å skyldes en årsak som ikke lar seg kartlegge med visuell inspeksjon alene. Det er registrert mindre tegn til riss i flisfuger ved overgang mellom gulv og vegg. Forholdet vurderes i hovedsak til å være et mindre avvik av estetisk betydning, uten nevneverdige konsekvenser utover dette.

Det registreres motfall rundt sluket. Konsekvens er at bruksvannet ikke ledes til sluk, og medfører vannansamlinger på gulvet. Forholdet bærer ikke preg av faglig god utførelse, og medfører erfaringsmessig også risiko for andre skjulte feil og mangler, som ikke lar seg registrere ved visuell inspeksjon.

Vanntett sjikt har en alder som erfaringsmessig tilsier at fremtidig funksjon er svært usikker (gjelder for produkter/løsninger etablert før år 2000).

Konsekvensen er at bygningsdelen erfaringsmessig har risiko for nedsatt funksjon, utettheter eller andre aldersrelaterte problemer. Fornyng av tettesjikt krever i de fleste tilfeller tiltak som komplett utskiftning/renovering av våtrom. Bygningsdelen er skjult, så den faktiske tilstanden/dagens tettefunksjon er ukjent. TG3 er satt i henhold til NS 3600.

Vannrør av kobber (og tilhørende komponenter) har en alder som tilsier at fremtidig funksjon er usikker. Konsekvensen er at bygningsdelen erfaringsmessig har risiko for nedsatt funksjon, funksjonssvikt eller andre aldersrelaterte problemer. Bygningsdelen er skjult, så den faktiske tilstanden er ukjent.

Det er foretatt hulltaking og utført fuktmåling med egnet instrument i veggkonstruksjon fra tilstøtende rom (soverom). Målingen gir kun et øyeblikksbilde og kan endre seg f.eks. med årstider, fukt- og temperaturforhold. Relativ fuktighet ble målt til 37 prosent, ved 20 celsius med duggpunkt på 5 celsius. Det ble ikke registrert forhøyet fuktnivå men det er synlige tegn på fuktighet observeres inne i konstruksjonen. Eksakt årsak er ukjent, men utettheter i rommets vanntette sjikt vurderes som en sannsynlig årsak. Undersøkelsene gir kun et begrenset bilde av forholdet i umiddelbar nærhet til hullet. Omfanget er derfor ikke fullt ut kartlagt. Basert på våtrommets samlede tilstandsbilde og hovedmomentene nevnt ovenfor, må det påregnes tiltak som totalrenovering innen kort tid på grunn av påviste skader og funksjonssvikt. Det er ukjent om

tilstanden har ført til skjulte følgeskader, og erfaring viser at oppstart av utbedrings- og fornyelsesarbeider ofte avdekker flere forhold enn først antatt, noe det må tas høyde for i planlegging og kostnadsanslag. Følgende sjablongmessige prisanslag gjelder for totalrenovering av våtrommet.

Våtrom - Bad U.etasje:

- Helhetsvurdering: Det er valgt å vurdere våtrommet (og tilhørende bygningsdeler) med en samlet helhetsvurdering. Følgende hovedmomenter er lagt til grunn for vurderingen:

Det observeres tegn til riss og sprekker i flisfuger i hjørner. Eksakt årsak er ikke kjent, men slike forhold kan for eksempel oppstå som følge av mindre bevegelser i underlaget.

Det observeres tydelige til riss og sprekker i flisfuger ved overgang mellom gulv og vegg. Eksakt årsak er ikke kjent, men slike forhold kan for eksempel oppstå som følge av mindre bevegelser i underlaget. Vanntett sjikt har en alder som erfaringsmessig tilsier at fremtidig funksjon er svært usikker (gjelder for produkter/løsninger etablert før år 2000). Konsekvensen er at bygningsdelen erfaringsmessig har risiko for nedsatt funksjon, utettheter eller andre aldersrelaterte problemer. Fornyning av tettesjikt krever i de fleste tilfeller tiltak som komplett utskiftning/renovering av våtrom. Bygningsdelen er skjult, så den faktiske tilstanden/dagens tettefunksjon er ukjent. TG3 er satt i henhold til NS 3600.

Vannrør av kobber (og tilhørende komponenter) har en alder som tilsier at fremtidig funksjon er usikker. Konsekvensen er at bygningsdelen erfaringsmessig har risiko for nedsatt funksjon, funksjonssvikt eller andre aldersrelaterte problemer. Bygningsdelen er skjult, så den faktiske tilstanden er ukjent. Tilluftsspalte eller lignende er ikke etablert. Konsekvens er at forholdet medfører redusert ventilering av våtrommet når døren er lukket. På grunn av våtrommets utforming og plassering mot yttervegg og tilstøtende våtrom er det ikke praktisk mulig å gjennomføre hulltaking og fuktmåling i et område som regelmessig utsettes for bruksvann, og som vurderes å være det området hvor skader erfaringsmessig forekommer. Det ble utført et overflatesøk med fuktindikator på utvalgte steder, uten funn som indikerer fuktskader, også i områdene hvor hulltaking ville vært mulig. Alle disse forholdene utgjør grunnlaget for vurderingen om at hulltaking var unødvendig, og undersøkelse av lukkede konstruksjoner er derfor ikke utført. Basert på våtrommets samlede tilstandsbilde og hovedmomentene nevnt ovenfor, må det påregnes fornyelse innen kort tid. Fornyelse kan utsettes noe dersom det iverksettes kompensierende tiltak, eller

hvis videre bruk viser at våtrommet fortsetter å fungere lenger enn forventet, men dette vil medføre økt risiko for skjulte skader. Fornyelse av våtrom innebærer som oftest totalrenovering, og erfaring viser at oppstart av utbedrings- og fornyelsesarbeider ofte avdekker ytterligere forhold som krever tiltak, noe det må tas høyde for. Følgende sjablongmessige prisanslag gjelder for renovering av våtrommet.

Våtrom - Vaskerom U.etasje:

- Helhetsvurdering: Det er valgt å vurdere våtrommet (og tilhørende bygningsdeler) med en samlet helhetsvurdering. Følgende hovedmomenter er lagt til grunn for vurderingen:

Veggtapet har synlig slitasje og er aldringspreget. Konsekvens er at forholdet kan medføre økt fuktrisiko i områder som utsettes for bruksvann. Vanntett sjikt har en alder som erfaringsmessig tilsier at fremtidig funksjon er svært usikker (gjelder for produkter/løsninger etablert før år 2000). Konsekvensen er at bygningsdelen erfaringsmessig har risiko for nedsatt funksjon, utettheter eller andre aldersrelaterte problemer. Fornyning av tettesjikt krever i de fleste tilfeller tiltak som komplett utskiftning/renovering av våtrom. Bygningsdelen er skjult, så den faktiske tilstanden/dagens tettefunksjon er ukjent. TG3 er satt i henhold til NS 3600.

Vannrør av kobber (og tilhørende komponenter) har en alder som tilsier at fremtidig funksjon er usikker. Konsekvensen er at bygningsdelen erfaringsmessig har risiko for nedsatt funksjon, funksjonssvikt eller andre aldersrelaterte problemer. Bygningsdelen er skjult, så den faktiske tilstanden er ukjent. Tilluftsspalte eller lignende er ikke etablert. Konsekvens er at forholdet medfører redusert ventilering av våtrommet når døren er lukket. Foreslått tiltak er lokal utbedring. Våtrommet har svært begrenset ventilasjon. Konsekvensen er at dette kan medføre økt fuktbelastning og redusert luftkvalitet over tid. Det må påregnes å etablere en permanent ventilasjonsløsning som sikrer tilstrekkelig luftutskifting.

På grunn av våtrommets utforming og plassering mot yttervegg og tilstøtende våtrom er det ikke praktisk mulig å gjennomføre hulltaking og fuktmåling i et område som regelmessig utsettes for bruksvann, og som vurderes å være det området hvor skader erfaringsmessig forekommer. Det ble utført et overflatesøk med fuktindikator på utvalgte steder, uten funn som indikerer fuktskader, også i områdene hvor hulltaking ville vært mulig. Alle disse forholdene utgjør grunnlaget for vurderingen om at hulltaking var unødvendig, og undersøkelse av lukkede konstruksjoner er derfor ikke utført.

Basert på våtrommets samlede tilstandsbilde og hovedmomentene nevnt ovenfor, må det påregnes fornyelse innen kort tid. Fornyelse kan utsettes noe dersom det iverksettes kompensierende tiltak, eller hvis videre bruk viser at våtrommet fortsetter å fungere lenger enn forventet, men dette vil medføre økt risiko for skjulte skader. Fornyelse av våtrom innebærer som oftest totalrenovering, og erfaring viser at oppstart av utbedrings- og fornyelsesarbeider ofte avdekker ytterligere forhold som krever tiltak, noe det må tas høyde for. Følgende sjablongmessige prisanslag gjelder for renovering av våtrommet.

Byggemåte

Bolig oppført i 1991. Grunnmur av lettklinkerblokker. Bygget er oppført med støpt gulv mot grunn. Yttervegger av trekonstruksjoner. Utvendige fasader er kledd med liggende trekledning. Etasjeskillere av trekonstruksjoner. Valmtak i trekonstruksjoner. Yttertak er belagt med takstein. Entrédør med sikkerhetslås og glassfelter. Vinduer med karm av tre. Balkongdør med karm av tre. Boligen ventileres hovedsakelig med naturlig ventilasjon gjennom vinduer og ventiler.

Tomt

Denne tomten er eiet.
932,00 kvm.

Enebolig. Tomt er opparbeidet med blant annet grus, steinheller, biloppstillingsplass, plenarealer og andre forskjellige beplantninger.

Ferdigattest/brukstillatelse

Ferdigattest datert 18.02.91 på boligen.

Garasje er omsøkt, men det foreligger ikke ferdigattest. Eksisterende tegninger samsvarer ikke fullt ut med dagens utførelse. I henhold til plan- og bygningsloven § 21-10 (5) utstedes det ikke lengre ferdigattest for tiltak det er søkt om før 1/1-98. Dette innebærer at byggverkene lovlig kan brukes og omsettes uten at det foreligger ferdigattest. Det betyr imidlertid ikke at ulovlige bygde tiltak blir lovlige.

Adgang til utleie

Utleieenheten er godkjent som separat boenhet. Leiligheten er per dags dato leid ut og leietaker ønsker å forlenge leieforhold med ny eier. Leieforholdet har en oppsigelsestid på 2 mnd.

Oppvarming / energiforbruk

Oppvarming av boligen skjer i en kombinasjon mellom bruk av panelovner (elektrisk oppvarming), ildsted plassert i stue 1.etasje og gulvvarme/varmekabler i enkelte rom.

Energikarakter: D - Gul
Energiforbruket er opplyst av selger og vil variere fra husstand til husstand.

Beregnet totalpris

Prisantydning kr 3 990 000,-

I tillegg til prisantydning og ev. fellesgjeld, påløper følgende omkostninger:

99 750,00,- (Dokumentavgift)

260,00,- (Pantattest kjøper)

545,00,- (Tingl.gebyr pantedokument)

545,00,- (Tingl.gebyr skjøte)

19 900,00,- (Boligkjøperpakken Gjensidige)

4 111 000,- Totalpris inkl. omkostninger og fellesgjeld

Det ovenstående forutsetter at eiendommen selges til prisantydning og at det kun tinglyses ett pantedokument. Det tas forbehold om endringer i offentlige gebyr.

Kommunale avgifter

Kr. 27 511,- for 2026.

Løpende kostnader

Spesifikasjon over løpende kostnader: (energi, villaforsikring, komm.avg., festeavg, velavg etc.)

Ovenstående er basert på nåværende eiers/husstands senere års forbruk/utgifter. Dette vil variere avhengig av antall familiemedlemmer i husstanden, ønsket innetemperatur, egne fordelsavtaler, kanalvalg, hastighet på bredbånd etc.

Denne boligen har valgt Norgespris på strøm. Dette er en statlig ordning som skal gi forutsigbar strømpris gjennom året. Nettleie, avgifter og eventuelle påslag kommer i tillegg. Prisen settes for hvert kalenderår i statsbudsjettprosessen. Strømtøtteordning gjelder ikke ved Norgespris.

Eiendomsskatt

9920,00 Kommunen har innført eiendomsskatt. Denne baseres denne på markedsverdien minus bunnfradrag multiplisert med den promillesats som til enhver tid gjelder for den enkelte kommune (p.t 2-7 promille). Spørsmål om eiendomsskatt rettes til kommunen.

Formuesverdi

Primær formuesverdi kr. 1 216 850,00.
Sekundær formuesverdi kr. 4 867 399,00.
Gjeldende for ligningsåret 2024.

Oppgitt formuesverdi er basert på siste tilgjengelige fastsatte formuesverdi fra Skatteetaten. Årstall angir hvilket ligningsår verdien er knyttet til, og endelig formuesverdi kan avvike. Formuesverdien avhenger blant annet av om boligen benyttes som primær- eller sekundærbolig. Primærbolig verdsettes normalt til en lavere andel av beregnet markedsverdi (om lag 25 %). For primærbolig kan verdsettelsen variere avhengig av boligens verdi og gjeldende regelverk. Sekundærbolig verdsettes til en høyere andel (inntil 100 %). Det er vedtatt endringer i beregningsmodellen for formuesverdi fra skatteåret 2026, og endelig formuesverdi kan bli høyere enn oppgitt.

Forsikring

Eiendommen er forsikret i If Skadeforsikring med polisenr. NUF-53.

Regulering

Eiendommen er regulert til boligformål. Plankart med reguleringsbestemmelser følger vedlagt i salgsoppgaven. Interessenter oppfordres til å gjøre seg kjent med disse.

Offentlige planer

Ingen kjente.

Vei, vann og avløp

Eiendommen er tilknyttet offentlig vei, vann og avløp via private stikkledninger/anlegg.

Rettigheter og heftelser

Eiendommen overdras fri for pengeheftelser. Kommunen har lovbestemt legalpant i eiendommen som sikkerhet for betaling av kommunale gebyr.

Dnr. 5822, tgl. 25.07.1990 - Erklæring/avtale
Diverse ledninger kan føres over dette bruk

For servitutter eldre enn fradelingsdato og eventuelle arealoppføringer som kan ha betydning for denne matrikkelenheten vises det til avgivereieendommen. Slike dokumenter er normalt ikke innhentet i forbindelse med salget.

Boplikt

Ingen boplikt.

Løsøre og tilbehør

Følgende tilbehør medfølger handelen:
(spesifiser særlig om hvitevarer, lamper, fastmonterte hyller.)

I salgsoppgaven finner du NEF sin standardliste

«Oversikt over løsøre og tilbehør». Listen gjelder med mindre annet er særskilt oppgitt i salgsoppgaven. Dersom noe som står på listen ikke finnes på eiendommen, følger det heller ikke med. Med mindre annet er opplyst, medfølger integrerte hvitevarer på kjøkken. Alt løsøre og utstyr som medfølger overdras uten garantier, utover eventuell gjenværende leverandørgaranti. Kjøper må påregne at det kan være hull og merker etter innredning eller utstyr som ikke følger med.

Fjernkontroll til garasjeport virker ikke.

Overtagelse

Overtagelse skjer etter nærmere avtale og avtales normalt senest i forbindelse med budaksept. Vennligst oppgi ønsket overtagelsesdato i bud.

Om salgsoppgaven

Salgsoppgaven er basert på selgers opplysninger gitt til bygnings sakkyndig, eiendomsmegler og opplysninger innhentet fra kommunen, evt. forretningsfører og andre tilgjengelige kilder. Interessenter oppfordres til å undersøke eiendommen godt, gjerne sammen med sakkyndig, og til å lese gjennom fullstendig salgsoppgave med vedlegg før bud inngis. Det er ikke kontrollert om tomtegrensene stemmer med de grenser/gjerde som fysisk er satt. Det kan være avvik fra dagens rombruk/rombenevnelse i forhold til det opprinnelige byggemeldte/godkjente. Salgsoppgaven er lest og godkjent av selger.

Boligselgerforsikring

Selger har tegnet Boligselgerforsikring levert av Gjensidige. Forsikringen dekker selgers ansvar etter avhendingsloven begrenset oppad til kr. 14 000 000,-. Egenerklærings skjema er vedlagt salgsoppgaven og interessenter oppfordres til å gjennomgå dette før bud inngis.

Boligkjøperforsikring

Meglerhuset & Partners AS tilbyr sammen med Gjensidige et gunstig forsikringskonsept for deg som kjøper bolig gjennom Meglerhuset & Partners AS.

Kjøpere (ikke juridiske personer) har anledning til å tegne Boligkjøperpakken. Pakken inkluderer bl.a. husforsikring, innboforsikring Pluss, dobbel rentedekning, flyttforsikring og boligkjøperforsikring som gir deg juridisk bistand dersom du ønsker å reklamere på boligkjøpet.

Kjøpere (ikke juridiske personer) kan også velge å kun tegne Boligkjøperforsikring.

Boligkjøperpakken/Boligkjøperforsikring må tegnes senest i forbindelse med kontraktsmøtet.

Produktark for Boligkjøperpakken og Boligkjøperforsikring ligger vedlagt i salgsoppgaven. Ta kontakt med megler for ytterligere informasjon.

Budgivning

Vi oppfordrer alle til å lese Forbrukerinformasjon om budgivning før bud inngis. Alle bud og budforhøyelser skal inngis skriftlig til megler. I tillegg er megler pålagt å innhente gyldig legitimasjon og signatur fra budgiver før bud kan formidles til selger. Det informeres om at det ikke er angrerett ved kjøp av eiendom og ved aksept av bud er bindende avtale mellom selger og kjøper inngått. Budgivere som byr sammen er selv ansvarlige for interne avklaringer og samtykke knyttet til budgivningen.

Kravet til legitimasjon og signatur er oppfylt for budgivere som benytter Bank-ID og vi oppfordrer derfor alle til å gi bud elektronisk ved å benytte GI BUD knappen på eiendommens hjemmeside. Eventuelle forhøyelser kan sendes ved å svare direkte på mottatt sms fra meglers system. Alle budforhøyelser skal bekreftes av megler. For at budene skal kunne bli behandlet og videreformidlet skriftlig til alle involverte parter, må alle bud ha en tilstrekkelig lang akseptfrist, jf. Eiendomsmeglingsloven § 6-8 (3). Selger må også skriftlig akseptere budet før aksept kan formidles til budgiver. Akseptfrist på alle bud skal være minimum 30 minutter, og budforhøyelser må skje i god tid før fristens utløp. Bud som ikke er skriftlig, eller som har kortere akseptfrist enn til kl. 12.00 dagen etter siste annonserte visning, vil ikke bli formidlet til selger.

Eiendomsmegler har ikke lov til å formidle hemmelige bud eller bud med forbehold som hindrer megler i å formidle budet til andre enn selger, jf eml 6-8 (3). Slike bud vil derfor ikke bli formidlet til selger. Eiendomsmegler er iht eml § 6-8(6) pålagt å gjennomføre kontroll av budgivers finansiering. Dersom det ikke er mulig for megler å gjennomføre dette før aksept av bud plikter megler å advare selger om risiko knyttet til dette.

Selger står fritt til å akseptere eller forkaste et hvert bud og er således ikke forpliktet til å akseptere det høyeste budet på eiendommen. Selger kan ved vurdering av bud også legge vekt på øvrige vilkår og kjøpers status som forbruker eller næringsdrivende, dersom dette har betydning for handelen. Etter at eiendommen er solgt vil kjøper og selger få tilsendt budjournal. Øvrige budgivere kan få utlevert kopi av budjournalen i anonymisert form.

Det gjøres oppmerksom på at budgiver også vil være den som vil stå som kjøper av eiendommen. Dersom

man etter at bud er akseptert ønsker å endre hvem som skal stå som eier, forutsetter dette at selger godkjenner en slik endring. Alle involverte parter skal signere kjøpekontrakt og er solidarisk ansvarlig for kjøpet frem til oppgjør er gjennomført. For seksjon/andel/akjse-bolig vil forretningsfører normalt kreve ekstra eierskiftegebyr dersom de har mottatt eierskiftemelding og det i ettertid skal legges til/endre kjøper. Eierskiftemelding sendes normalt fra megler til forretningsfører samme dag som budaksept.

Lov om hvitvasking

Eiendomsmeglingsforetak plikter etter lov om hvitvasking å gjennomføre kontrollhandlinger knyttet til kjøper og selgers identitet og forhold knyttet til gjennomføringen av handelen. Dette omfatter også opplysninger om kundeforholdets formål og tilsikrede art. For kjøper må kontroll av legitimasjon skje senest ved inngåelse av kontrakt. Signering med bankID er regnet som gyldig legitimasjonskontroll. Ved oppdrag hvor juridiske personer (selskap) er part må eiendomsmegler også gjennomføre kontroll av hvilke fysiske personer som kontrollerer selskapet (reelle rettighetshavere). Dersom megler ikke klarer å gjennomføre pålagte kundetiltak må megler avvise kunden og oppdraget. Megler har også plikt å melde forhold som ikke er avklart og fremstår som mistenkelige til Økokrim. Megler kan også i enkelte tilfeller ha plikt til å stanse gjennomføringen av handelen.

Eiendomsmegler plikter å gjennomføre undersøkelser av kjøpers egenkapital og eventuelt andre forhold knyttet til kjøper. Den delen av kjøpesummen som er egenkapital skal innbetales fra kjøpers konto i norsk finansinstitusjon.

Salgsbetingelser

Eiendommen skal overleveres kjøper i tråd med det som er avtalt. Det er viktig at kjøper setter seg grundig inn i alle salgsdokumentene, herunder salgsoppgave, tilstandsrapport og selgers egenerklæring. Kjøper anses kjent med forhold som er tydelig beskrevet i salgsdokumentene. Forhold som er beskrevet i salgsdokumentene kan ikke påberopes som mangler. Dette gjelder uavhengig av om kjøper har lest dokumentene. Alle interessenter oppfordres til å undersøke eiendommen nøye, gjerne sammen med fagkyndig før bud inngis. Kjøper som velger å kjøpe usett kan ikke gjøre gjeldende som mangel noe han burde blitt kjent med ved undersøkelsen.

Dersom det er behov for avklaringer, anbefaler vi at kjøper rådfører seg med eiendomsmegler eller en bygningssakkyndig før det legges inn bud.

Hvis eiendommen ikke er i samsvar med det kjøperen må kunne forvente ut ifra alder, type og synlig tilstand, kan det være en mangel. Det samme gjelder hvis det er holdt tilbake eller gitt uriktige opplysninger om eiendommen og dette har virket inn på avtalen. En bolig som har blitt brukt i en viss tid, har vanligvis blitt utsatt for slitasje og skader kan ha oppstått. Slik bruksslitasje må kjøper regne med, og det kan avdekkes enkelte forhold etter overtakelse som nødvendiggjør utbedringer. Normal slitasje og skader som nødvendiggjør utbedring, er innenfor hva kjøper må forvente og vil ikke utgjøre en mangel.

Boligen kan ha en mangel dersom det er avvik mellom opplyst og faktisk areal, forutsatt at avviket er på 2% eller mer og minimum 1 kvm.

Ved beregning av et eventuelt prisavslag eller erstatning må kjøper selv dekke tap/kostnader opptil et beløp på kr 10 000 (egenandel).

Dersom kjøper ikke er forbruker selges eiendommen «som den er», og selgers ansvar er da begrenset jf. avhl. § 3-9, 2. pktm. Informasjon om kjøpers undersøkelsesplikt, herunder oppfordringen om å undersøke eiendommen nøye, gjelder også for kjøpere som ikke anses som forbrukere.

Eiendomsmegler sin standardkontrakt inneholder bl.a. bestemmelser om at dersom det foreligger vesentlig mislighold, har selger rett til å heve etter 30 dager fra avtalt betalingstid. Kjøper aksepterer dette som bindende for seg.

Det forutsettes at hjemmel til eiendommen overføres til kjøper. Dersom dette ikke er ønskelig må det tas forbehold i budet. Kjøper uten norsk fødselsnummer må påregne at D-nummer kan være nødvendig for tinglysing og gjennomføring av oppgjør. Dersom dette ikke foreligger i tide, kan overtakelse, tinglysing og utbetaling til selger bli forsinket. Kjøper bærer selv ansvar for nødvendig dokumentasjon og eventuelle merkostnader knyttet til dette.

Lov om avhending av fast eiendom (avhendingslova)

Frivillig salg av fast eiendom reguleres av Lov om avhending av fast eiendom av 3. juli 1992 nr. 93.

Vedlegg til salgsoppgave og kjøpekontrakt

Vedlagt i salgsoppgaven følger egenerklæring selger, tilstandsrapport, kommunale opplysninger (f. eks reguleringskart med bestemmelser), informasjon fra forretningsfører (gjelder kun sameie, borettslag og aksjelag), energiattest mm. Alle interessenter forutsettes å ha satt seg inn i salgsoppgave med vedlegg før bud inngis. Ta gjerne kontakt med megler dersom du ønsker utlevert dine egne kopier av

dokumentene.

Det gjøres oppmerksom på at Meglerhuset & Partners, Arendal sine standard kjøpekontrakter blir benyttet i handelen, dersom det ikke avtales noe annet før handel har kommet i stand.

Behandling av personopplysninger

Det gjøres oppmerksom på at foretaket behandler personopplysninger og all behandling skjer iht. personvernregelverket. Meglerforetaket behandler kun personopplysninger som er nødvendig for å gjennomføre oppdraget. Det gjøres oppmerksom på at vi deler dine personopplysninger med offentlige myndigheter i den utstrekning det er nødvendig og med virksomheter som tilbyr tjenester for gjennomføring av oppdraget. For mer informasjon se personvernerklæring på foretakets hjemmeside.

Eier

Eier er Ingun Frantzen.

Adresse, matrikkel og oppdragsnummer

Eiendommens adresse er Meisevegen 10. Matrikkel tilhørende eiendommen: gnr. 14, bnr. 145 i Froland.

Vårt oppdragsnummer er 40260166.

Megler og meglers vederlag

Følgende er avtalt om meglers vederlag, og skal betales av selger:

Provisjon 2,000 % av salgssummen inkl. mva

Markedspakke: 12 900,00
Oppgjørshonorar : 6 100,00
Annonsering: 16 500,00
Tilrettelegging: 13 900,00

Dersom handel ikke kommer i stand eller oppdraget sies opp, har oppdragstaker krav på rimelig vederlag for medgått tid/utført arbeid og avtalte utgifter (utgifter til påløpte visninger, innhenting av opplysninger, markedspakke og tilrettelegging), samt eventuelle utlegg. Alle priser er inkl. mva.

Meglerforetaket mottar betaling for tilleggstjenester som tilbys i sammenheng med eiendomshandelen. Dette gjelder blant annet strømleverandører, boligkjøperprodukter, boligalarm o.l.). For ordens skyld gjøres det oppmerksom på at Hjem.no eies av eiendomsmeglingsforetakene og oppdragstaker kan ha en mindre aksjepost i eierselskapet Bomega AS.

Ansvarlig megler er Jan Terje Øygarden / +47 95 23 95 59 / jan.terje@arendalpartners.no.

Tekniske dokumenter



Tilstandsrapport

Enebolig

Meisevegen 10
4820 FROLAND
Gnr./Bnr.: 14/145
Froland kommune

Rapportdato: 02.05.2026
Befaringsdato: 30.04.2026
Referansenummer: 15081700

Areal

Enebolig
Bruksareal: 262 m² (BRA-i: 252 m²)
Frittstående byggverk (garasje).
Bruksareal: 35 m² (BRA-i: 0 m²)

Totalt bruksareal: 297 m² (BRA-i: 252 m²)

Levert av Anticimex AS

 Tlf: 41414128
 www.anticimex.no
 E-post: boliginspeksjoner.sor@anticimex.no

Utførende bygnings sakkyndig:

 Tom Henning Moen
 92626988

Rapportens innhold

Tilstandsrapporten formidler den bygningssakkyndiges analyse, observasjoner og undersøkelser på en forbrukervennlig måte. Vurderingene er gjort uavhengig av oppdragsgiver og andre involverte parter. Rapporten er utarbeidet i henhold til forskrift til avhendingslova (tryggere bolighandel), gjeldende fra 1. januar 2022, med endringer fastsatt av Kommunal- og distriktsdepartementet 16. desember 2025, som trådte i kraft 17. desember 2025 og 1. januar 2026. For valg av tilstandsgrad gjelder de kriteriene som fremgår av NS 3600:2025 (se nærmere forklaring på siden «Forklaring av tilstandsgrader»).

Norsk Standard 3600:2025 inneholder en rekke bestemmelser og tilleggsbestemmelser som går utover minstekravene i forskrift til avhendingslova (tryggere bolighandel). I utgangspunktet er bestemmelser og tilleggsbestemmelser som går utover minstekravene, ikke en del av denne tilstandsanalysen. Det er likevel valgt å inkludere enkelte tilleggsbestemmelser fra Norsk Standard 3600:2025, med mål om å gi forbrukeren en tilstandsrapport med høyere kvalitet og et bedre informasjonsgrunnlag før boligkjøp. En fullstendig oversikt over hvilke tilleggsbestemmelser fra NS 3600:2025 som medtas (i de tilfeller de er relevant/omfattes av undersøkelsesnivået for den aktuelle boligen), finnes på siden «Utfyllende oversikt over rapportens innhold» bakerst i rapporten. Dersom en bygningsdel ikke er beskrevet og tilstandsvurdert i sjekkpunktene som følger, inngår denne ikke i tilstandsanalysen.

Undersøkelsene som er gjort baseres på det som er synlig, med mindre det er angitt at målinger, boring eller stikkprøver skal utføres. Tepper, lette møbler og inventar flyttes dersom det vurderes som nødvendig for å undersøke bygningsdelen. Tyngre møbler og inventar flyttes ikke når de ikke vurderes å skjule vesentlige installasjoner eller innretninger, og det heller ikke foreligger andre grunner til å mistenke at flytting vil avdekke vesentlige forhold.

Risikoopplysninger

En risikoopplysning er den bygningssakkyndiges vurdering av et forhold, lagt frem på en tydelig og forbrukervennlig måte. Opplysningen beskriver sannsynlig årsak, forventede konsekvenser og et foreslått tiltak basert på den mest sannsynlige årsaken. Som hovedregel vil vedlikehold være mer kostnadseffektivt og bærekraftig enn reparasjon, og reparasjon mer bærekraftig enn utskifting. Bærekraft er derfor et sentralt prinsipp i valg av foreslått tiltak, i henhold til NS3600:2025. For rom eller bygningsdeler med tilstandsgrad 3 gis et sjablongmessig kostnadsanslag. I enkelte tilfeller kan en risikoopplysning avvike fra strukturen som nevnes i dette avsnittet, dersom dette vurderes som nødvendig for å sikre en forbrukervennlig fremstilling. Definisjonene av begrepene som nevnes over, baseres på NS3600:2025, med følgende utdypende forklaring:

Årsak er begrunnelse for valgt tilstandsgrad og hvilket kriterium som ligger til grunn

Forklaring: Når det registreres et avvik, symptomer på avvik, eller andre risikoforhold, beskrives dette som en del av risikoopplysningen. Denne delen av opplysningen redigjør for årsaken til valgt tilstandsgrad, og hvilket kriterium som ligger til grunn.

Konsekvens er hvilke følger tilstanden har fått eller kan få hvis det ikke gjøres tiltak eller utbedringer

Forklaring: Konsekvens er vurderingen av hvilke følger et avvik, symptomer på avvik, eller andre risikoforhold vurderes å ha medført, eller kan medføre hvis det ikke gjøres tiltak eller utbedringer. Eksempler på slike følger kan være at forholdet utvikler seg og fører til for eksempel at omfanget øker, at det oppstår følgeskader, økte reparasjonskostnader, eller behov for større tiltak eller utbedringer.

Utbedring / foreslått tiltak gjenoppretter eller ivaretar tiltenkt funksjon, eller motvirker en konsekvens

Forklaring: Når det foreslås et tiltak, må det tas høyde for at eksakte årsakssammenhenger eller omfang av forholdet i de fleste tilfeller ikke er kartlagt. En komplett kartlegging krever stort sett destruktive inngrep i konstruksjoner og ytterligere undersøkelser som må gjøres i sammenheng med en eventuell utbedring. Tiltaket som foreslås er gjort i et bærekraftøymed, og kan derfor eksempelvis ikke sammenlignes med et pristilbud eller en håndverkeranbefaling, som normalt innebærer større utbedringer og utskiftninger for å oppfylle dagens forventning til moderne løsninger og forskriftskrav. En foreslått utbedring kan variere fra å utføre grunnleggende vedlikehold, enkle reparasjoner, til større arbeider, som utskifting av materialer eller komplett rehabilitering.

Sjablongmessig anslag er et forenklet kostnadsestimert på hva det vil koste å utbedre rom eller bygningsdeler som gis TG 3

Forklaring: Når det gis et sjablongmessig prisanslag, vil estimatet være forbundet med stor usikkerhet. Omfanget og eventuelle skjulte følgeskader oppdages som regel først ved nærmere undersøkelser. Anslaget er gitt i et bærekraftøymed og baseres i hovedsak på lokale utbedringer, ikke nødvendigvis full utskifting. Materialvalg, tilkomstforhold og behov for spesialkompetanse er andre forhold som kan påvirke kostnadsbildet i stor grad. Et sjablongmessig prisanslag gir derfor kun en grov indikasjon og må alltid følges opp med befaring av fagpersoner og detaljert kalkulasjon for å sikre et realistisk kostnadsbilde. Dersom den bygningssakkyndige vurderer det som umulig å gi et anslag uten at det først gjøres en ytterligere kartlegging av forholdet, vil tilstandsrapporten vise til behovet for dette. Dette gjøres for å redusere risikoen for spekulative estimater som kan vise seg å være misvisende.



Forklaring av tilstandsgrader

Tilstandsgrad (forkortet til TG) fastsettes for hvert rom eller hver bygningsdel og gir uttrykk for en forventet tilstand på en enkel og visuell måte. TG 0 og TG 1 anvendes når strakstiltak ikke vurderes som nødvendig, og kommenteres i utgangspunktet kun dersom det foreligger praktiske opplysninger som vurderes å være nyttige for leseren av rapporten. TG 2 og TG 3 kommenteres med en vurdering av sannsynlig årsak, konsekvens og foreslått tiltak når dette vurderes som mulig. Det gis et sjablongmessig anslag på hva det vil koste å utbedre rom eller bygningsdeler som gis tilstandsgrad 3. Rom eller bygningsdeler som ikke er mulig å undersøke gis TGIU (ikke undersøkt), og kommenteres etter forholdene. Forhold som kan innebære fare for helse, miljø og sikkerhet (HMS) kommenteres, men vurderes ikke med tilstandsgrad. Det samme gjelder også eksempelvis for elektriske anlegg, radon og branntekniske forhold. Mindre avvik uten vesentlig betydning omtales normalt ikke.

Vurderinger tar som hovedregel utgangspunkt i forskriftskrav eller normal byggeskikk som gjaldt på søknadstidspunktet for boligen, med mindre Forskrift til avhendingslova eller NS 3600:2025 angir et annet referansenivå. I tilfeller der en utførelse fraviker fra forhåndsgodkjente løsninger fra bygningsmyndighetene (preaksepterte ytelser), kan vurderingen av om valgt løsning likevel oppfyller relevante krav eller funksjoner baseres på en fremlagt analyse eller en egen analyse utført av den bygningsakkyndige. Egenanalyser inngår som en naturlig del av den bygningsakkyndiges vurdering. Dette innebærer derfor at en utførelse som fraviker fra normal byggeskikk eller preaksepterte ytelser likevel kan bli vurdert som et mindre avvik, der strakstiltak ikke anses nødvendig – med andre ord en TG1 uten videre kommentar. Bagatellmessige forhold uten vesentlig betydning omtales normalt ikke.

Valg av tilstandsgrad bygger på den bygningsakkyndiges samlede vurdering av rommet, bygningsdelen eller funksjonen som er vurdert. Vurderingen tar hensyn til en rekke forhold, som eksempelvis synlige symptomer, omfang, alder (der dette er relevant), om utførelsen fremstår fagmessig, byggeteknisk erfaring, skjønn, lokale forhold, informasjon fra eier, fremlagt dokumentasjon og lignende. Tilstandsgrader fastsettes etter kriteriene i NS 3600:2025, med mindre særskilte forhold tilsier at en annen tilstandsgrad må benyttes. Bransjestandarden angir kriterier basert på en forutbestemt vurdering av risikonivået et gitt avvik typisk medfører. Siden vurdering av dagens tilstand og risiko baseres på en rekke faktorer som kan være unike for den enkelte bolig eller bygningsdel, vil en slik forutbestemt risikovurdering ikke alltid være representativ. Den endelige tilstandsgraden fastsettes derfor etter den bygningsakkyndiges samlede faglige vurdering av det helhetlige tilstands- og risikobildet som fremkommer på befaringdagen, i hvert enkelt tilfelle.



TG 0 Ingen avvik (funksjonssvikt ikke oppdaget)

Tilstandsgrad 0 gis når bygningsdelen ikke har noen avvik. Bygningsdelen skal være tilnærmet ny, ikke vise tegn på slitasje og det skal være lagt frem dokumentasjon på faglig god utførelse. Det er ingen merknader til delen.



TG 1 Mindre eller moderate avvik (funksjonssvikt ikke oppdaget)

Tilstandsgrad 1 gis når bygningsdelen har mindre avvik. Bygningsdelen skal bare ha normal slitasje, og strakstiltak skal ikke anses som nødvendig. Graden kan også brukes når delen er ny, men der dokumentasjon på faglig god utførelse mangler.



TG 2 Vesentlige avvik (alder, slitasje, skader mv.)

Tilstandsgrad 2 gis når bygningsdelen har vesentlige avvik. Bygningsdelen skal enten ha feil utførelse, en skade eller symptomer på skade, sterk slitasje eller nedsatt funksjon. Graden gis når bygningsdelen trenger vedlikehold eller tiltak i nær fremtid. Graden skal også brukes når delen er gammel og det er grunn til å varsle om faren for skader på grunn av alderen, eller når det er grunn til å overvåke delen spesielt på grunn av fare for større skader eller følgeskader.



TG 3 Store eller alvorlige avvik (strakstiltak nødvendig)

Tilstandsgrad 3 gis når bygningsdelen har store eller alvorlige avvik. Bygningsdelen har kraftige symptomer på forhold som man må regne med trenger utbedring straks eller innen kort tid. Graden skal også brukes ved påvist funksjonssvikt eller sammenbrudd.

Sjablongmessig prisanslag er gitt på generelt grunnlag og må ikke ses på som et pristilbud fra håndverker. Kostnader ved utbedring avhenger av personlige valg av utførelse og produkter. Markedspris på materialer, produkter og håndverkertjenester vil også innvirke på utbedringskostnaden. For bygningsdeler som er gitt TG3 settes et sjablongmessig prisanslag på utbedringskostnad for tilsvarende standard.



TG IU Ikke undersøkt

TG IU skal kun brukes unntaksvis. Hvis det ikke har vært mulig å undersøke bygningsdelen, for eksempel fordi krypekjelleren er uten inspeksjonsmulighet eller taket var tildekket med snø på undersøkelsestidspunktet, skal dette oppgis.



HMS Forhold som åpenbart kan medføre fare for helse, miljø og sikkerhet

Ikonet (i) benyttes til å rapportere om forhold som åpenbart kan medføre fare for helse, miljø og sikkerhet. Slike forhold vurderes ikke ved bruk av tilstandsgrader. Selv om det ikke er angitt tilstandsgrad, er HMS-opplysninger likevel viktige opplysninger som en kjøper må ta spesielt hensyn til.

Befarings- og eiendomsopplysninger

Befaring

| | |
|---------------------------------|------------------|
| Befaringsdato | 30.04.2026 |
| Referansennummer | 15081700 |
| Meglerforetakets oppdragsnummer | 40-26-0166 |
| Hjemmelshaver/selger | Ingun Frantzen |
| Bygningssakkyndig inspektør | Tom Henning Moen |
| Tilstede på befaringen | Ingun Frantzen |
| Utvendige snødekte flater | Nei |
| Utetemperatur | 9 °C |
| Rapportdato | 02.05.2026 |

Eiendomsopplysninger

| | |
|------------------|-------------------------------|
| Type objekt | Enebolig |
| Gate/vei adresse | Meisevegen 10 |
| Postnummer/sted | 4820 FROLAND |
| Kommune | 4214 - Froland |
| Gnr./Bnr.: | 14/145 |
| Tomt | Eiet tomt: 932 m ² |

Bygninger på eiendommen

| Bygningstype | Byggår | Tilbygg | Ombygging |
|----------------------------------|--------|---------|-----------|
| Enebolig | 1991 | | |
| Frittstående byggverk (garasje). | 1991 | | |

Tomtebeskrivelse

Enebolig.

Tomt er opparbeidet med blant annet grus, steinheller, biloppstillingsplass, plenarealer og andre forskjellige beplantninger.

Byggemåte

Bolig oppført i 1991. Grunnmur av lettklinkerblokker. Bygget er oppført med støpt gulv mot grunn. Yttervegger av trekonstruksjoner. Utvendige fasader er kledd med liggende trekledning. Etasjeskillere av trekonstruksjoner. Valmtak i trekonstruksjoner. Yttertak er belagt med takstein. Entrédør med sikkerhetslås og glassfelter. Vinduer med karmen av tre. Balkongdør med karmen av tre. Boligen ventileres hovedsakelig med naturlig ventilasjon gjennom vinduer og ventiler.

Oppvarming

Oppvarming av boligen skjer i en kombinasjon mellom bruk av panelovner (elektrisk oppvarming), ildsted plassert i stue 1.etasje og gulvvarme/varmekabler i enkelte rom.

Boligen inneholder

Underetasje: Gang, bod, bad, vaskerom og soverom. Leilighet: Entre, gang, kjøkken, bad, soverom og stue.
1. etasje: Gang, to soverom, bad, stue og kjøkken. Adkomst til balkong fra soverom.

Sammendrag av boligens tilstandsgrad

| Element | Status | Kontrollpunkt | Side | Sjablongmessig prisanslag |
|------------------------------|--------|--|------|---------------------------|
| Våtrom - Bad U.etasje | | Helhetsvurdering | 9 | Kr 100 000 - 300 000 |
| Våtrom - Leilighet | | Helhetsvurdering | 10 | Kr 100 000 - 300 000 |
| Våtrom - Vaskerom U.etasje | | Helhetsvurdering | 11 | Kr 100 000 - 300 000 |
| Våtrom - Bad 1.etasje | | Tettesjiktets tilslutning til sluk | 12 | |
| | | Vannrør | 12 | |
| | | Slukets tilkomstmulighet for rengjøring | 12 | |
| Kjøkken | | Vannrør | 12 | |
| | | Ventilasjon | 12 | |
| Kjøkken - Leilighet | | Vannrør | 13 | |
| | | Ventilasjon | 13 | |
| Tekniske anlegg | | Vannrør (utover det som nevnes under andre sjekkpunkter) | 13 | |
| | | Varmtvannsbereder | 13 | |
| Andre rom - Leilighet | | Ventilasjon | 13 | |
| Andre rom - 1.etasje | | Ventilasjon | 14 | |
| Rom under terreng - U.etasje | | Overflate gulv | 14 | |
| | | Kontroll i lukkede konstruksjoner | 14 | |
| Yttervegger inkl. fasader | | Overflatebehandling | 15 | |
| Yttertak | | Helhetsvurdering | 16 | |
| Grunnmur, fundament | | Grunnmur og fundament | 17 | |
| Drenering | | Helhetsvurdering | 17 | |
| Stikkledninger og tanker | | Utvendige vannledninger | 18 | |
| Andre byggverk | | Veggkonstruksjon og fasadematerialer | 18 | |
| | | Fundament, grunnmur og gulv mot grunn | 18 | |

Areal

Beskrivelse av arealmåling og arealbegreper

I henhold til Forskrift til avhendingslova (tryggere bolighandel) er NS 3940:2023 Areal- og volumberegninger av bygninger er lagt til grunn for arealmålinger og arealbegreper i rapporten.

Arealbegreper

| | |
|----------------------------------|---|
| Internt bruksareal (BRA-i): | Bruksareal av boenheten innenfor omsluttende vegger. Bruksenheten kan bestå av flere boenheter. |
| Eksternt bruksareal (BRA-e): | Bruksareal av alle rom som ligger utenfor boenheten/boenhetene, men som tilhører denne/disse. |
| Innglasset balkong (BRA-b): | Bruksareal av innglasset balkong tilknyttet boenheten. I begrepet inngår også veranda eller altan. |
| Totalt bruksareal (BRA): | Summen av BRA-i, BRA-e og BRA-b. |
| Terrasse- og balkongareal (TBA): | Areal av terrasser og åpne balkonger tilknyttet boenheten. I dette arealet inngår også åpen veranda eller altan mv. |

Måleverdige arealer

Et areal er måleverdig når vilkår for fri høyde (høyde på minst 1,90 meter med en lengde og bredde på minst 0,60 x 0,60 meter), tilgjengelighet og permanent gangbart gulv oppfylles. I etasjer med skråtak gjelder egne bestemmelser. Ved nødvendige åpninger i etasjeskiller for trapp, måles kun det arealet som opptas av trappen. I etasjen under måles gulvet uten hensyn til trappen. Sjakter, heiser, skorsteiner, innvendige søyler og lignende er unntak og skal måles selv om de ikke oppfyller disse vilkårene og uansett om de har åpning i gulv, tilgjengelighet eller ikke.

Arealer med lav himlingshøyde

Ikke måleverdig gulvarealer som skyldes skråtak og lav himlingshøyde, opplyses som areal med lav himlingshøyde (ALH). ALH opplyses sammen med bruksareal (BRA) og summeres til gulvareal (GUA). Dersom en bolig har arealer bak knevegger som ikke er måleverdige, er disse ikke medtatt som areal med lav himlingshøyde (ALH).

Fysisk oppmåling og kontrollmåling

Det gjøres oppmerksom på at arealopplysninger i denne rapporten er basert på en fysisk oppmåling, og kan avvike fra arealopplysninger basert på byggemeldte tegninger. Dersom det ikke er fremlagt byggemeldte tegninger for boligen, vil den bygnings sakkyndige i de fleste tilfeller ikke kunne måle opp skjulte sjakter o.l. Sjakter som betjener flere bruksenheter eller andre formål, for eksempel avfallssjakter, medtas ikke i boligens bruksareal. Det gjøres spesielt oppmerksom på at kontrollmåling av arealer krever kunnskap om bestemmelsene i NS 3940:2023. Dette betyr at kontrollmåling i de fleste tilfeller kun kan utføres av personer med spesialkompetanse. For eksempel vil boenhetens totale bruksareal (BRA) alltid være større enn summen av arealene fra hvert enkelt rom. Dette er på grunn av at boenhetens totale bruksareal inneholder også arealer for innvendige vegger.

Lovlighet

Rommenes bruk kan være i strid med byggt teknisk forskrift og mangle godkjenning i kommunen for den aktuelle bruken, men likevel være måleverdig. Eventuelle ulovligheter er derfor uten betydning for klassifisering og oppmåling av måleverdige arealer. Vurderingene av arealene er basert på observasjoner gjort på befaringstidspunktet. Dersom den bygnings sakkyndige avdekker åpenbare ulovligheter, for eksempel ulovlig bruksendring, opplyses dette under rapportens avsnitt om vurdering av lovlighetsforhold. Det er de siste byggemeldte tegningene, og at disse er godkjente av bygningsmyndighetene som er sikre holddepunkter for om det formelle og juridiske er i orden. Det gjøres spesielt oppmerksom på at den bygnings sakkyndige ikke er ansvarlig for å innhente godkjente tegninger. Dersom godkjente tegninger ikke fremlegges, hefter det derfor en usikkerhet med lovligheten som en kjøper må ta spesielt hensyn til. Konsekvensene kan i enkelte tilfeller være betydelige.

Skjønnsvurderinger

I de tilfeller vurderingen til den bygnings sakkyndige er basert på en klar skjønnsvurdering, opplyses dette. Når oppmåling krever at den bygnings sakkyndige fastslår tykkelsen på vegger eller andre fysiske skiller, som ikke lar seg måle på en praktisk måte, beregnes dette etter beste evne. I de tilfeller en bolig ikke innehar alle hovedfunksjoner (stue, kjøkken, sove, bad og toalett) vil hovedbygningen likevel vurderes som en boenhet. Arealet av innglassede terrasser, plattinger og lignende, klassifiseres som innglasset balkong (BRA-b) selv om begrepet balkong er definert som en bygningsdel uten understøttelse til bakken



Side 6/22

Arealberegninger

| Bruksareal (BRA) | | | | | |
|--|---|-------------------------------|------------------------------|------------|---------------------------------|
| Enebolig | Internt bruksareal (BRA - i) | Eksternt bruksareal (BRA - e) | Innglasset balkong (BRA - b) | SUM Etasje | Terrasse- og balkongareal (TBA) |
| U.etasje | 119 | 10 | | 129 | |
| | Gang, bod, bad, vaskerom og soverom. Leilighet: Entre, gang, kjøkken, bad, soverom og stue. | Bod | | | |
| 1.etasje | 133 | | | 133 | |
| | Gang, to soverom, bad, stue og kjøkken. | | | | |
| SUM | 252 | 10 | | 262 | |
| Total bruksareal: 262 m² | | | | | |

| Bruksareal (BRA) | | | | | |
|---|------------------------------|-------------------------------|------------------------------|------------|---------------------------------|
| Frittstående byggverk (garasje). | Internt bruksareal (BRA - i) | Eksternt bruksareal (BRA - e) | Innglasset balkong (BRA - b) | SUM Etasje | Terrasse- og balkongareal (TBA) |
| Garasje | | 35 | | 35 | |
| SUM | | 35 | | 35 | |
| Total bruksareal: 35 m² | | | | | |

Kontroll av fremlagt dokumentasjon

I forkant av befaringstidspunktet bes eier å gjøre klar og fremlegge dokumentasjon som er relevant for tilstandsvurderingene av boligen, dersom slik dokumentasjon finnes. Dokumentasjon etterspørres i henhold til krav som gis i Forskrift til Avhendingslova, men kun deler av bestemmelsene som gis i NS 3600:2025. Som et eksempel på slik fravikelse, vil manglende dokumentasjon på våtrom ikke vurderes med tilstandsgrad, siden standardens tilleggsbestemmelse «A.2.1.9.1 Dokumentasjon av vannrett sjikt» ikke inngår i denne rapporten. En fullstendig oversikt over hvilke tilleggsbestemmelser fra NS 3600:2025 som medtas (i de tilfeller de er relevant/omfattes av undersøkelsesnivået for den aktuelle boligen), finnes på siden «Utfyllende oversikt over rapportens innhold» bakerst i rapporten.

Det er i utgangspunktet kun dokumentasjon som fremlegges på befaringstidspunktet som blir kontrollert, og den bygningssakkyndige har ikke ansvar for innhenting av dokumentasjon som ikke blir fremlagt på befaringsdagen. Manglende, ufullstendig eller foreldet dokumentasjon kan påvirke rapportens presisjon og omfang. Den bygningssakkyndige har ikke ansvar for å kontrollere om innholdet i dokumentasjonen er korrekt. Fremlagt dokumentasjon brukes som støtte der den vurderes å tilføre nyttig informasjon. Enkelte vurderinger avhenger i stor grad på om forholdet kan dokumenteres eller ikke. Dette gjelder spesielt for vurdering av eventuelle lovlighetsmangler, elektriske anlegg, radon og branntekniske forhold. I slike tilfeller, og andre tilfeller hvor dokumentasjon er en del av vurderingen, opplyses dette normalt under de gjeldende sjekkpunktene i rapporten, ikke i tabellen nedenfor. I tabellen nedenfor angis det i utgangspunktet kun hvorvidt dokumentasjon er fremlagt eller ikke fremlagt, eventuelt en henvisning til de deler av rapporten hvor vurderingen er foretatt.

| Type dokumentasjon | Kommentar |
|---|--|
| Egenerklærings skjema | Fremlagt egenerklærings skjema signert og datert 21.04.2026. |
| Byggetegninger for boligen (plan, snitt og fasade) | Fremlagt plan, snitt- og fasetegning fra byggeår datert 07.06.1990. |
| Ferdigattest eller midlertidig brukstillatelse | Ikke fremlagt på befaringsdagen. |
| Situasjonsplan | Ikke fremlagt på befaringsdagen. |
| Energiattest | Ikke fremlagt på befaringsdagen. |
| Eventuelle service- og tilsynsrapporter | Ikke fremlagt på befaringsdagen. |
| Dokumentasjon på/om arbeider utført de siste fem år er utført av håndverkere | Ikke fremlagt på befaringsdagen. |
| Dokumentasjon av våtrom (arbeider, utførelse, funksjonstesting og lignende) | Ikke fremlagt på befaringsdagen. |
| FDV-dokumentasjon (forvaltning, drift og vedlikehold) | Ikke fremlagt på befaringsdagen. |
| Samsvarserklæring(er) på elektriske anlegg/arbeider (utført etter år 1999) og eventuelle tilsynsrapporter knyttet til elektriske anlegg | For vurdering av eventuelle manglende samsvarserklæringer vises det til rapportens avsnitt «Forenklet vurdering av elektrisk anlegg». Dersom det fremkommer opplysninger om at hele eller deler av el-anlegget mangler samsvarserklæring, eller det avdekkes åpenbare tegn på dette, redegjøres det for dette og de konsekvensene dette medfører i nevnte avsnitt. |

Rapport

Våtrom - Bad U.etasje

Baderom fra byggeår. Flislagt gulv med gulvvarme. Flislagte vegger. Malte flater i himling. Vegghengt servant med armatur. Speil med overlys. Dusjkabinett med dusjarmatur. Gulvstående toalett. Vannrør av kobber. Synlige avløpsrør av plast. Mekanisk avtrekksvifte i vegg.



TG 3

Helhetsvurdering

Det er valgt å vurdere våtrommet (og tilhørende bygningsdeler) med en samlet helhetsvurdering. Følgende hovedmomenter er lagt til grunn for vurderingen:

Det observeres tegn til riss og sprekker i flisfuger i hjørner. Eksakt årsak er ikke kjent, men slike forhold kan for eksempel oppstå som følge av mindre bevegelser i underlaget.

Det observeres tydelige til riss og sprekker i flisfuger ved overgang mellom gulv og vegg. Eksakt årsak er ikke kjent, men slike forhold kan for eksempel oppstå som følge av mindre bevegelser i underlaget.

Vanntett sjikt har en alder som erfaringsmessig tilsier at fremtidig funksjon er svært usikker (gjelder for produkter/løsninger etablert før år 2000). Konsekvensen er at bygningsdelen erfaringsmessig har risiko for nedsatt funksjon, utettheter eller andre aldersrelaterte problemer. Fornying av tettesjikt krever i de fleste tilfeller tiltak som komplett utskiftning/renovering av våtrom. Bygningsdelen er skjult, så den faktiske tilstanden/dagens tettefunksjon er ukjent. TG3 er satt i henhold til NS 3600.

Vannrør av kobber (og tilhørende komponenter) har en alder som tilsier at fremtidig funksjon er usikker. Konsekvensen er at bygningsdelen erfaringsmessig har risiko for nedsatt funksjon, funksjonssvikt eller andre aldersrelaterte problemer. Bygningsdelen er skjult, så den faktiske tilstanden er ukjent.

Tilluftsspalte eller lignende er ikke etablert. Konsekvens er at forholdet medfører redusert ventilering av våtrommet når døren er lukket.

På grunn av våtrommets utforming og plassering mot yttervegg og tilstøtende våtrom er det ikke praktisk mulig å gjennomføre hulltaking og fuktmåling i et område som regelmessig utsettes for bruksvann, og som vurderes å være det området hvor skader erfaringsmessig forekommer. Det ble utført et overflatesøk med fuktindikator på utvalgte steder, uten funn som indikerer fuktskader, også i områdene hvor hulltaking ville vært mulig. Alle disse forholdene utgjør grunnlaget for vurderingen om at hulltaking var unødvendig, og undersøkelse av lukkede konstruksjoner er derfor ikke utført.

Oppsummert

Basert på våtrommets samlede tilstandsbilde og hovedmomentene nevnt ovenfor, må det påregnes fornyelse innen kort tid. Fornyelse kan utsettes noe dersom det iverksettes kompensierende tiltak, eller hvis videre bruk viser at våtrommet fortsetter å fungere lenger enn forventet, men dette vil medføre økt risiko for skjulte skader. Fornyelse av våtrom innebærer som oftest totalrenovering, og erfaring viser at oppstart av utbedrings- og fornyelsesarbeider ofte avdekker ytterligere forhold som krever tiltak, noe det må tas høyde for. Følgende sjablongmessige prisanslag gjelder for renovering av våtrommet.

Sjablongmessig prisanslag Kr 100 000 - 300 000

Våtrom - Leilighet

Baderom fra byggeår. Flislagt gulv med gulvvarme. Flislagte vegger. Malte flater i himling. Vegghengt servantinnredning. Speil med overlys. Vegghengt skap ved speil. Dusjkabinett med dusjarmatur. Gulvstående toalett. Vannrør av kobber. Synlige avløpsrør av plast. Mekanisk avtrekksvifte i vegg. Opplegg for vaskemaskin.



TG 3

Helhetsvurdering

Det er valgt å vurdere våtrommet (og tilhørende bygningsdeler) med en samlet helhetsvurdering. Følgende hovedmomenter er lagt til grunn for vurderingen:

Det er registrert riss/sprekk i flis ved dusjkabinett. Forholdet vurderes å skyldes en årsak som ikke lar seg kartlegge med visuell inspeksjon alene.

Det er registrert mindre tegn til riss i flisfuger ved overgang mellom gulv og vegg. Forholdet vurderes i hovedsak til å være et mindre avvik av estetisk betydning, uten nevneverdige konsekvenser utover dette.

Det registreres motfall rundt sluket. Konsekvens er at bruksvannet ikke ledes til sluk, og medfører vannansamlinger på gulvet. Forholdet bærer ikke preg av faglig god utførelse, og medfører erfaringsmessig også risiko for andre skjulte feil og mangler, som ikke lar seg registrere ved visuell inspeksjon.

Vanntett sjikt har en alder som erfaringsmessig tilsier at fremtidig funksjon er svært usikker (gjelder for produkter/løsninger etablert før år 2000). Konsekvensen er at bygningsdelen erfaringsmessig har risiko for nedsatt funksjon, utettheter eller andre aldersrelaterede problemer. Fornying av tettesjikt krever i de fleste tilfeller tiltak som komplett utskiftning/renovering av våtrom. Bygningsdelen er skjult, så den faktiske tilstanden/dagens tettefunksjon er ukjent. TG3 er satt i henhold til NS 3600.

Vannrør av kobber (og tilhørende komponenter) har en alder som tilsier at fremtidig funksjon er usikker. Konsekvensen er at bygningsdelen erfaringsmessig har risiko for nedsatt funksjon, funksjonssvikt eller andre aldersrelaterede problemer. Bygningsdelen er skjult, så den faktiske tilstanden er ukjent.

Det er foretatt hulltaking og utført fuktmåling med egnet instrument i veggkonstruksjon fra tilstøtende rom (soverom). Målingen gir kun et øyeblikksbilde og kan endre seg f.eks. med årstider, fukt- og temperaturforhold. Relativ fuktighet ble målt til 37 prosent, ved 20 celsius med duggpunkt på 5 celsius. Det ble ikke registrert forhøyet fuktnivå men det er synlige tegn på fuktighet observeres inne i konstruksjonen. Eksakt årsak er ukjent, men utettheter i rommets vanntette sjikt vurderes som en sannsynlig årsak. Undersøkelsene gir kun et begrenset bilde av forholdet i umiddelbar nærhet til hullet. Omfanget er derfor ikke fullt ut kartlagt.

Oppsummert

Basert på våtrommets samlede tilstandsbilde og hovedmomentene nevnt ovenfor, må det påregnes tiltak som totalrenovering innen kort tid på grunn av påviste skader og funksjonssvikt. Det er ukjent om tilstanden har ført til skjulte følgeskader, og erfaring viser at oppstart av utbedrings- og fornyelsesarbeider ofte avdekker flere forhold enn først antatt, noe det må tas høyde for i planlegging og kostnadsanslag. Følgende sjablongmessige prisanslag gjelder for totalrenovering av våtrommet.

Sjablongmessig prisanslag Kr 100 000 - 300 000

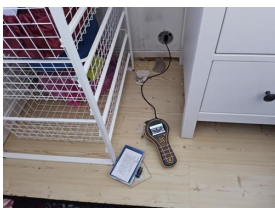

Utført kontroll i tilliggende konstruksjon - .

Våtrom - Vaskerom U.etasje

Vaskerom fra byggeår. Gulvflate belagt med gulvbelegg. Tapet på vegger. Malte flater i himling. Vegghengt utslagsvask med armatur. Vannrør av kobber. Synlig avløpsrør av plast. Ventil i vindu. Opplegg for vaskemaskin. Varmtvannsbereider plassert i hjørne.



TG 3

Helhetsvurdering

Det er valgt å vurdere våtrommet (og tilhørende bygningsdeler) med en samlet helhetsvurdering. Følgende hovedmomenter er lagt til grunn for vurderingen:

Veggtapet har synlig slitasje og er aldringspreget. Konsekvens er at forholdet kan medføre økt fuktrisiko i områder som utsettes for bruksvann.

Vanntett sjikt har en alder som erfaringsmessig tilsier at fremtidig funksjon er svært usikker (gjelder for produkter/løsninger etablert før år 2000). Konsekvensen er at bygningsdelen erfaringsmessig har risiko for nedsatt funksjon, utettheter eller andre aldersrelaterte problemer. Fornyng av tettetsjikt krever i de fleste tilfeller tiltak som komplett utskiftning/renovering av våtrom. Bygningsdelen er skjult, så den faktiske tilstanden/dagens tettefunksjon er ukjent. TG3 er satt i henhold til NS 3600.

Vannrør av kobber (og tilhørende komponenter) har en alder som tilsier at fremtidig funksjon er usikker. Konsekvensen er at bygningsdelen erfaringsmessig har risiko for nedsatt funksjon, funksjonssvikt eller andre aldersrelaterte problemer. Bygningsdelen er skjult, så den faktiske tilstanden er ukjent.

Tilluftsspalte eller lignende er ikke etablert. Konsekvens er at forholdet medfører redusert ventilering av våtrommet når døren er lukket. Foreslått tiltak er lokal utbedring.

Våtrommet har svært begrenset ventilasjon. Konsekvensen er at dette kan medføre økt fuktbelastning og redusert luftkvalitet over tid. Det må påregnes å etablere en permanent ventilasjonsløsning som sikrer tilstrekkelig luftutskifting.

På grunn av våtrommets utforming og plassering mot yttervegg og tilstøtende våtrom er det ikke praktisk mulig å gjennomføre hulltaking og fuktmåling i et område som regelmessig utsettes for bruksvann, og som vurderes å være det området hvor skader erfaringsmessig forekommer. Det ble utført et overflatesøk med fuktindikator på utvalgte steder, uten funn som indikerer fuktskader, også i områdene hvor hulltaking ville vært mulig. Alle disse forholdene utgjør grunnlaget for vurderingen om at hulltaking var nødvendig, og undersøkelse av lukkede konstruksjoner er derfor ikke utført.



Oppsummert

Basert på våtrommets samlede tilstandsbilde og hovedmomentene nevnt ovenfor, må det påregnes fornyelse innen kort tid. Fornyelse kan utsettes noe dersom det iverksettes kompensierende tiltak, eller hvis videre bruk viser at våtrommet fortsetter å fungere lenger enn forventet, men dette vil medføre økt risiko for skjulte skader. Fornyelse av våtrom innebærer som oftest totalrenovering, og erfaring viser at oppstart av utbedrings- og fornyelsesarbeider ofte avdekker ytterligere forhold som krever tiltak, noe det må tas høyde for. Følgende sjablongmessige prisanslag gjelder for renovering av våtrommet.

Sjablongmessig prisanslag Kr 100 000 - 300 000

Våtrom - Bad 1.etasje

Baderom oppgradert i 2015 (ifølge huseier). Flislagt gulv med gulvvarme. Flislagte vegger. Malte flater i himling. Vegghengt servanttinnredning. Speil med overlys. Badekar med vegghengt badekararmatur. Gulvstående toalett. Vannrør av kobber. Synlige avløpsrør av plast. Mekanisk avtrekksvifte i vegg. Ventil i vindu.

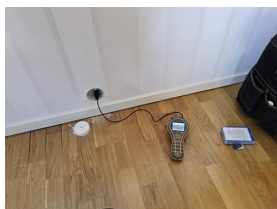

| | | |
|---|---|--|
|  | TG 1 | Følgende sjekkpunkter er vurdert, uten at det er oppdaget vesentlige, store eller alvorlige avvik: Overflater himling - Overflater vegger - Overflater gulv - Fallforhold rundt sluk - Lekkasjesikkerhet - Vanntett sjikt / membran i gulv og vegger - Avløp (inkl. sluk) - Plassering av sluk og avrenningsmuligheter - Ventilasjon - Sanitærutstyr og innredning - Utført kontroll i tiliggende konstruksjon |
|  | TG 1 | Utført kontroll i tiliggende konstruksjon Det er foretatt hulltaking og utført fuktmåling med egnet instrument i veggkonstruksjon fra tilstøtende rom. Målingen gir kun et øyeblikksbilde og kan endre seg f.eks. med årstider, fukt- og temperaturforhold. Relativ fuktighet ble målt til 65 prosent, ved 22 celsius med duggpunkt på 15 celsius. Det ble ikke registrert forhøyet fuktnivå. |
|  | TG 2 | Tettesjiktets tilslutning til sluk Grunnet plassering av badekar er det ikke mulig å foreta en fullgod undersøkelse av sluket. Konsekvensen er at eksakt utførelse av tettedetaljer og lekkasjesikkerhet derfor er ukjent. Foreslått tiltak er videre undersøkelser for å kartlegge dagens tilstand, utførelse og avdekke om det er behov for utbedringer eller andre nødvendige tiltak. |
| | Vannrør | Vannrør av kobber (og tilhørende komponenter) har en alder som tilsier at fremtidig funksjon er usikker. Konsekvensen er at bygningsdelen erfaringsmessig har risiko for nedsatt funksjon, funksjonssvikt eller andre aldersrelaterte problemer. Bygningsdelen er skjult, så den faktiske tilstanden er ukjent. Foreslått tiltak er videre overvåking, slik at lokale reparasjoner eller utskiftninger kan iverksettes når dette viser seg å være nødvendig. |
| | Slukets tilkomstmulighet for rengjøring | Sluk under badekar er ikke lett tilgjengelig for rengjøring. Konsekvens er at forholdet kan medføre behov for ytterligere tiltak når sluket skal renses. |



Utført kontroll i tiliggende konstruksjon - .



Kjøkken

Innredning fra byggeår. Profilerte fronter. Benkeplate med laminert overflate. Nedfelt kjøkkenskiv med armatur. Benkeskapsbelysning og stikkontakter over kjøkkenbenk. Integreert stekeovn og platetopp. Frittstående oppvaskmaskin og kjøleskap med fryser. Ventilator i overskap. Vannrør av kobber. Synlige avløpsrør av plast. Gulvflater belagt med parkett. Tapetserte veggflater. Malte flater i himling. Fliser mellom kjøkkenbenk og overskap.

| | | |
|---|-------------|---|
|  | TG 1 | Følgende sjekkpunkter er vurdert, uten at det er oppdaget vesentlige, store eller alvorlige avvik: Overflate himling - Overflate vegg - Overflate gulv - Avløpsrør - Ventilator - Innredning |
|  | TG 2 | Vannrør Vannrør av kobber (og tilhørende komponenter) har en alder som tilsier at fremtidig funksjon er usikker. Konsekvensen er at bygningsdelen erfaringsmessig har risiko for nedsatt funksjon, funksjonssvikt eller andre aldersrelaterte problemer. Bygningsdelen er skjult, så den faktiske tilstanden er ukjent. Foreslått tiltak er videre overvåking, slik at lokale reparasjoner eller utskiftninger kan iverksettes når dette viser seg å være nødvendig. |
| | Ventilasjon | Ventilasjonen vurderes som tilstrekkelig. Konsekvens er at forholdet kan medføre økt fuktpåkjenning og redusert luftkvalitet. Foreslått tiltak er forbedring av eksisterende løsning og/eller ventilering ved åpning av vinduer. |



Kjøkken - Leilighet

Innredning fra byggeår. Profilerte fronter. Benkeplate med laminert overflate. Nedfelt kjøkkenskiv med armatur. Benkeskapsbelysning og stikkontakter over kjøkkenbenk. Frittstående komfyr, oppvaskmaskin og kjøleskap med fryser. Ventilator i overskap. Vannrør av kobber. Synlige avløpsrør av plast. Gulvflater belagt med fliser. Tapetserte veggflater. Malte flater i himling.

| | |
|--|--|
|  TG 1 | Følgende sjekkpunkter er vurdert, uten at det er oppdaget vesentlige, store eller alvorlige avvik: Overflate himling - Overflate vegg - Overflate gulv - Avløpsrør - Ventilator - Innredning |
|  TG 2 | Vannrør Vannrør av kobber (og tilhørende komponenter) har en alder som tilsier at fremtidig funksjon er usikker. Konsekvensen er at bygningsdelen erfaringsmessig har risiko for nedsatt funksjon, funksjonssvikt eller andre aldersrelaterede problemer. Bygningsdelen er skjult, så den faktiske tilstanden er ukjent. Foreslått tiltak er videre overvåking, slik at lokale reparasjoner eller utskiftninger kan iverksettes når dette viser seg å være nødvendig. |
| | Ventilasjon Ventilasjonen vurderes som utilstrekkelig. Konsekvens er at forholdet kan medføre økt fukt påkjenning og redusert luftkvalitet. Foreslått tiltak er forbedring av eksisterende løsning og/eller ventilering ved åpning av vinduer. |



Tekniske anlegg

Tekniske anlegg fra byggeår.
Vannrør av kobber.
Vanninntaksrør i kobber.
Hovedstoppekran er plassert på vaskerom.
Synlige avløpsrør i plast.
Stakeluke er ikke lokalisert, og derfor heller ikke undersøkt.
Varmtvannsbereder på 200L (fra byggeår) plassert på vaskerom.
Sentralstøvsuger plassert i bod U. etasje.
Varmepumpe i stue.

| | |
|--|--|
|  TG 1 | Følgende sjekkpunkter er vurdert, uten at det er oppdaget vesentlige, store eller alvorlige avvik: Innvendig stoppekran - Avløpsrør (utover det som nevnes under andre sjekkpunkter) |
|  TG 2 | Vannrør (utover det som nevnes under andre sjekkpunkter) Boligens vannrør av kobber (og tilhørende komponenter) har en alder som tilsier at fremtidig funksjon er usikker. Konsekvensen er at bygningsdelen erfaringsmessig har risiko for nedsatt funksjon, funksjonssvikt eller andre aldersrelaterede problemer. Bygningsdelen er skjult, så den faktiske tilstanden er ukjent. Foreslått tiltak er videre overvåking, slik at lokale reparasjoner eller utskiftninger kan iverksettes når dette viser seg å være nødvendig. |
| | Varmtvannsbereder På bakgrunn av berederens alder vurderes det at fremtidig funksjon er usikker. Konsekvensen er at bygningsdelen erfaringsmessig har risiko for nedsatt funksjon, funksjonssvikt eller andre aldersrelaterede problemer. Foreslått tiltak er videre overvåking av tilstanden, slik at reparasjon eller utskiftning kan iverksettes når dette blir nødvendig. |
|  TGIU | Innvendig stakeluke Innvendig stakeluke er ikke påvist inne i boenheten. Det vurderes at boenheten likevel har tilgjengelig stakeluke gjennom sluk og øvrige komponenter tilknyttet avløpssystemet, men hvordan disse fungerer i en faktisk brukssituasjon er ikke kjent. TGIU er valgt fordi fullverdig kontroll av stakemuligheter forutsetter spesialkompetanse på rørsystemer. |



Andre rom - Leilighet

Gulvflater belagt med fliser og laminat. Gulvvarme i entré. Tapetserte veggflater. Malte flater i himling. Profilerte innerdører. Naturlig ventilasjon via vindusventiler.

| | |
|--|--|
|  TG 1 | Følgende sjekkpunkter er vurdert, uten at det er oppdaget vesentlige, store eller alvorlige avvik: Overflate himling - Overflate vegg - Overflate gulv - Innerdører |
|  TG 2 | Ventilasjon Ventilasjonen vurderes som utilstrekkelig. Konsekvens er at forholdet kan medføre økt fukt påkjenning og redusert luftkvalitet. Forbedring av eksisterende løsning og/eller ventilering ved åpning av vinduer bør påregnes. |



Andre rom - 1.etasje

Gulvflater belagt med laminat og parkett. Tapetserte veggflater. Malte flater i himling. Profilerte innerdører. Enkelte innerdører med glassfelt. Naturlig ventilasjon via vindusventiler.

-  TG 1 Følgende sjekkpunkter er vurdert, uten at det er oppdaget vesentlige, store eller alvorlige avvik:
Overflate himling - Overflate vegg - Overflate gulv - Innerdører
-  TG 2 Ventilasjon Ventilasjonen vurderes som utilstrekkelig. Konsekvens er at forholdet kan medføre økt fuktpåkjenning og redusert luftkvalitet. Forbedring av eksisterende løsning og/eller ventilering ved åpning av vinduer bør påregnes.

Rom under terreng - U.etasje

Underetasjen er innredet og har utlekkede vegger. Gulvflater belagt med vegg til vegg teppe. Tapetserte veggflater og malte veggflater. Malte flater i himling. Profilerte innerdører. Naturlig ventilasjon via vindusventiler.

-  TG 1 Følgende sjekkpunkter er vurdert, uten at det er oppdaget vesentlige, store eller alvorlige avvik:
Overflate himling - Overflate vegg - Innerdører - Ventilasjon
-  TG 2 Overflate gulv Synlige merker i gulvflater ved feiluke. Misfarging, trolig som følge av fuktbelastning fra pipe. Huseier opplyser at dette kommer fra lekkasjer før det ble etablert ny feiluke, og har ikke endret seg etter. Forholdet vurderes i hovedsak til å være av estetisk betydning, uten nevneverdige konsekvenser utover dette. Fornying av overflater, lokal utbedring eller tiltak som utskiftning kan iverksettes ved behov.
- Kontroll i lukkede konstruksjoner Det er foretatt hulltaking og utført fuktmåling i utlekket veggkonstruksjon. Målingen gir kun et øyeblikksbilde og kan eksempelvis endre seg med årstider, fukt- og temperaturforhold. Relativ luftfuktighet ble målt til 67 prosent, ved 14 celsius med duggpunkt på 8 celsius. Dette måleresultatet tilsier at det ikke ble registrert forhøyet fuktnivå.
- Det er observert dampsperre og svartpapp i veggkonstruksjonen, en løsning som erfaringsmessig gir økt risiko for fuktproblemer siden dette sperresjiktet reduserer konstruksjonens evne til uttørrking. Det er påvist innvendig isolering, uten at grunnmuren er isolert på utsiden, en løsning som er forbundet med kondens- og fuktrisiko. Undersøkelsene gir kun et begrenset bilde av forholdene i umiddelbar nærhet til hullet, noe som betyr at det helhetlige tilstandsbilde av konstruksjonen ikke er kartlagt. Konsekvens/foreslått tiltak er videre overvåking, slik at lokal utbedring, eller andre tiltak kan iverksettes hvis dette viser seg å bli nødvendig.

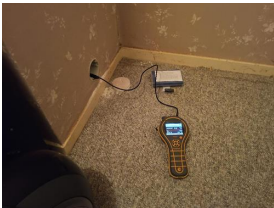

Kontroll i lukkede konstruksjoner -



Loft - uinnredet / kaldt loft

Uinnredet kaldt loft. Adkomst via takluke og stige. Synlige bjelker av treverk og isolasjon mot underliggende etasje. Gulvet er stedvis kledd med plater. Synlige taksperrer. Lufteåpninger mellom taksperrer (nedre del av taket).

-  TG 1 Følgende sjekkpunkter er vurdert, uten at det er oppdaget vesentlige, store eller alvorlige avvik:
Inspeksjonsmulighet - Synlige overflater (taktro, vegger, gulv, o.l) - Kontroll av diffusjonssperre - Statikk (synlige deformasjoner og skjevheter) - Ventilasjon, oppbygning og materialbruk



Ildsteder og skorsteiner inne i boligen

Skorstein fra byggeår.
Peisovn i stue.

-  TG 1 Følgende sjekkpunkter er vurdert, uten at det er oppdaget vesentlige, store eller alvorlige avvik:
Skorsteiner inne i boligen - Ildsteder
-  TG 1 Skorsteiner inne i boligen Til informasjon er vurderingen av pipen er begrenset til en visuell kontroll av synlige flater, og omfatter ikke funksjonstesting, aldersvurderinger eller inspeksjon av pipens innside (innvendig pipeløp).



Innvendige trapper

Innvendig trapp med konstruksjoner av tre. Rekkverk av trekonstruksjoner.

-  TG 1 Følgende sjekkpunkter er vurdert, uten at det er oppdaget vesentlige, store eller alvorlige avvik:
Tilstand
-  HMS Rekkverk og håndløper Rekkverkhøyder, lysåpninger, håndløper og andre sikkerhetsmessige forhold er kontrollert opp mot dagens gjeldende byggt tekniske forskrift, selv om denne ikke har tilbakevirkende kraft. Det ble ikke funnet avvik i henhold til gjeldende forskrift (på befaringsstidspunktet).



Etasjeskiller og gulv på grunn (skjevhetmåling)

Støpt gulv mot grunn. Etasjeskiller av trekonstruksjoner. Målingene er utført som stikkprøver og gir ingen garanti for at det ikke finnes skjevheter som ikke er oppdaget. Høydeforskjeller er målt med laser på fem tilfeldige punkter i rom som måles. Målingene er foretatt i en eldre bygning, hvor skjevheter er langt mer påregnelige enn i nyere bygg.

-  TG 1 Følgende sjekkpunkter er vurdert, uten at det er oppdaget vesentlige, store eller alvorlige avvik:
U.etasje - 1.etasje
-  TG 1 U.etasje I stue (leilighet) er det på tilfeldige punkter målt lokale høydeforskjeller opptil 11 mm. Stikkprøvene som er utført har ikke avdekket vesentlige skjevheter.
- 1.etasje I stue er det på tilfeldige punkter målt lokale høydeforskjeller opptil 10 mm. Stikkprøvene som er utført har ikke avdekket vesentlige skjevheter.

Yttervegger inkl. fasader

Boligen har yttervegger i trekonstruksjoner. Ytterkledning av liggende trekledning.

-  TG 1 Følgende sjekkpunkter er vurdert, uten at det er oppdaget vesentlige, store eller alvorlige avvik:
Ytterkledning (fasademateriale, vannbord, utvendig listverk, o.l.) - Synlige skjevheter eller deformasjoner - Lufting av ytterkledning - Gnagersikring
-  TG 2 Overflatebehandling Det er stedvis slitasje på ytterkledningens overflatebehandling, med synlige malingsbobler og avflassing. Konsekvensen er at slitasje reduserer kledningens beskyttelse mot fukt, og bobler eller flassing kan tyde på oppfuktning av selve treverket. Opplysningen bør ses i sammenheng med andre opplysninger som gis om kledningen. Det må påregnes forebyggende vedlikehold og eventuelle utbedringer eller utskiftning dersom videre undersøkelser viser behov.

Vinduer og ytterdører

Boligen har entrédør med glassfelter og sikkerhetslås. Balkong/terrassedør med karm/ramme av tre (fra byggeår). Ytterdør i underetasje med karm/ramme av tre (fra byggeår). Vinduer med karm/ramme av tre (fra byggeår). Det er skiftet tre vinduer (2024) i U. etasje med karm/ramme av tre.

-  TG 1 Følgende sjekkpunkter er vurdert, uten at det er oppdaget vesentlige, store eller alvorlige avvik:
Vinduer og omramming - Ytterdører og omramming

Yttertak

Yttertak av valmtakskonstruksjon. Utvendig belagt med takstein fra byggeår. Undertak fra byggeår, av sutaksplater. Pipe helkledd i metall. Renner og nedløp i plast.

-  TG 2 Helhetsvurdering
- Det er valgt å vurdere yttertaket med en samlet helhetsvurdering. Følgende hovedmomenter er lagt til grunn for vurderingen:
- Deler av taket ble inspisert ved å fysisk være på taket (kun de deler av taket hvor fysisk inspeksjon ble vurdert som forsvarlig med tanke på sikkerhet).
- Taktekkingen (med tilhørende beslag) viser tegn til slitasje, elde og enkelte mindre overflateskader. Det er derimot ikke registrert lekkasjer eller andre symptomer på funksjonssvikt, men taktekkingen har nådd en alder og tilstand der fremtidig funksjon vurderes som usikker. Konsekvens er at usikker fremtidig funksjon betyr at bygningsdelen erfaringsmessig har risiko for nedsatt funksjon, funksjonssvikt eller andre aldersrelaterede problemer.
- Undertaket (inkluderer sløyfer, leker, innfestninger og lignende) med tilhørende komponenter har en alder som tilsier at fremtidig funksjon er usikker. Konsekvens er at usikker fremtidig funksjon betyr at bygningsdelen erfaringsmessig har risiko for nedsatt funksjon, funksjonssvikt eller andre aldersrelaterede problemer. Bygningsdelen er skjult, så den faktiske tilstanden er ukjent.
- Takrenner og nedløp viser begynnende tegn til slitasje og elde. Konsekvens kan være ytterligere forverring av forholdet, hvis ikke tiltak iverksettes.
- Snøfangerutstyr er ikke etablert, noe som strider imot gjeldende krav for bygningsdelen. Konsekvens er at forholdet påvirker sikkerheten. TG2 er valgt på bakgrunn av en skjønnsvurdering av det samlede risikobildet forholdet vurderes å utgjøre i dette enkelte tilfellet, og fraviker fra bestemmelsene i NS 3600.
- Oppsummert
- Basert på bygningsdelens samlede tilstandsbilde og hovedmomentene som nevnes over bør det påregnes tiltak som forebyggende vedlikehold, lokale utbedringer eller utskiftning hvis videre undersøkelser eller en fremtidig forverring av tilstanden viser at dette er nødvendig. Erfaring viser at igangsetting av slike arbeider i mange tilfeller avdekker ytterligere forhold som krever tiltak, noe som det bør tas høyde for.

Balkonger



Utgang fra stue til balkong på m2.
Rekkverkshøyde er målt til 1,00 meter.
Balkong i trekonstruksjoner med rekkverk av tre.
Gulvoverflater er belagt med terrassebord.

-  TG 1 Følgende sjekkpunkter er vurdert, uten at det er oppdaget vesentlige, store eller alvorlige avvik:
Tilstand på rekkverk og overflatematerialer - Konstruksjon og fundamenter

-  HMS Rekkverkshøyde og lysåpninger
- Rekkverkshøyder, lysåpninger og andre sikkerhetsmessige forhold er kontrollert opp mot dagens gjeldende byggtekniske forskrift, selv om denne ikke har tilbakevirkende kraft. Det ble ikke funnet avvik i henhold til gjeldende forskrift (på befaringsstidspunktet).

Utvendig trapp

Utvendig trapp i naturstein/lecablokker.

-  TG 1 Følgende sjekkpunkter er vurdert, uten at det er oppdaget vesentlige, store eller alvorlige avvik:
Utvendig trapp
-  HMS Rekkerkshøyde og lysåpninger Rekkverkshøyder, lysåpninger og andre sikkerhetsmessige forhold er kontrollert opp mot dagens gjeldende byggtekniske forskrift, selv om denne ikke har tilbakevirkende kraft. Det ble ikke funnet avvik i henhold til gjeldende forskrift (på befaringstidspunktet).

Grunnmur, fundament

Boligen har grunnmur i lettklinkerblokker. Støpt plate på mark. Det er ikke kjent hvilken byggegrunn boligen står på.

-  TG 2 Grunnmur og fundament Det er registrert avskalling i overflaten på grunnmuren, med eksponert armering. Dette tyder på underdimensjonert overdekning som resulterer i fare for korrosjon av armering og svekkelser i betongen. Konsekvens er at forholdet over tid kan redusere murens bæreevne og stabilitet. Foreslått tiltak er videre undersøkelser for å kartlegge dagens tilstand og avdekke om det er behov for større inngrep og utskiftninger, eller om lokale utbedringer og lignende tiltak er tilstrekkelig.



Grunnmur og fundament -
eksponert armering



Drenering

Dreneringen er fra byggeår. Synlig utvendig fuktsperre. Enkelte nedløpsrør for takvann er ledet ned i rør, andre er avsluttet over bakkenivå. Tilnærmet flat tomt i to nivåer.

-  TG 2 Helhetsvurdering Det er valgt å vurdere dreneringen med en samlet helhetsvurdering. Følgende hovedmomenter er lagt til grunn for vurderingen:
- Drenering har en alder som tilsier at fremtidig funksjon er usikker. Konsekvens er at usikker fremtidig funksjon betyr at alle forhold som påvirker dreneringen erfaringsmessig har risiko for nedsatt funksjon, funksjonssvikt eller andre aldersrelaterte problemer.
- Vann fra yttertaket er ikke ledet vekk fra bygningen/grunnmuren i tilstrekkelig grad. Konsekvens er at forholdet kan føre til økt fuktbelastning på grunnmuren.
- Oppsummert Drenerings funksjon påvirker boligens bruksområder og bygningstekniske tilstand. Forhold som påvirker funksjonen er i hovedsak nedgravd og skjult, noe som medfører at tilstanden ikke kan fastslås ved visuell inspeksjon. Dette gjelder blant annet forhold som fuktbeskyttelse av konstruksjoner mot terreng, grunnforhold og tilstand på rør og lignende. Forholdene påvirker særlig konstruksjoner som er i direkte eller nær kontakt med bakken. Lokale og fremtidige klimaforhold er også en påvirkningsfaktor. Basert på alderen til dreneringen er foreslått tiltak videre overvåking, slik at forebyggende vedlikehold og nødvendige utbedringer kan iverksettes etter behov.



Stikkledninger og tanker

Boligen har private stikkledninger tilknyttet kommunalt vann og avløp. Utvendige vann- og avløpsledninger er fra byggeår.

-  TG 1 Følgende sjekkpunkter er vurdert, uten at det er oppdaget vesentlige, store eller alvorlige avvik:
Utvendige avløpsledninger
-  TG 2 Utvendige vannledninger Utvendige vannledninger har en alder som tilsier at fremtidig funksjon er usikker. Konsekvensen er at bygningsdelen erfaringsmessig har risiko for nedsatt funksjon, funksjonssvikt eller andre aldersrelaterte problemer. Bygningsdelen er skjult, så den faktiske tilstanden er ukjent. Foreslått tiltak er overvåking, slik at komplett utskiftning kan iverksettes når dette viser seg å være nødvendig.

Andre byggverk

Frittstående garasje. Støpt plate mot mark. Grunnmur av lettklinkerblokker. Bygning i trekonstruksjoner. Fasaden er kledd med liggende trekledning. Valmtak i trekonstruksjoner (besiktiget fra bakkenivå). Yttertak er utvendig tekket med metallplater. Konstruksjonen er uisolert.

-  TG 1 Følgende sjekkpunkter er vurdert, uten at det er oppdaget vesentlige, store eller alvorlige avvik:
Yttertak og takkonstruksjon - Vinduer, dører og porter
-  TG 2 Veggkonstruksjon og fasadematerialer Fasadematerialet har stedvise malingsbobler, noe som kan tyde på oppfukning av treverket. Eksakt årsak er ukjent. Konsekvensen av oppfukning er blant annet nedbrytning av treverk/organiske materialer. Forholdet å ses i sammenheng med andre opplysninger om fasadematerialet.
- Fundament, grunnmur og gulv mot grunn Det er påvist avleiring av salt- og kalkutslag på grunnmur/gulv mot grunn. Konsekvens er at forholdet skyldes fuktvandringer i konstruksjonen og indikerer mulige svakheter i dreneringen. Foreslått tiltak er videre undersøkelser for å kartlegge dagens tilstand og avdekke om det er behov for større inngrep og utskiftninger, eller om lokale utbedringer og lignende tiltak er tilstrekkelig.

Forenklet vurdering av elektrisk anlegg

Avklaring om det har vært gjennomført tilsyn

Det er forsøkt å finne ut når det lokale el-tilsynet sist gjennomførte tilsyn, og hva som var resultatet av tilsynet. Hvis det foreligger tilsynsrapport fra det lokale el-tilsyn som er mindre enn fem år gammel, og uten at det er gjort endringer på anlegget siden rapporten ble utarbeidet, vurderes det elektriske anlegget i hovedsak på bakgrunn av denne tilsynsrapporten:

Foreligger det el-tilsynsrapport (som er nyere enn fem år):

Det er gjennomført el-tilsyn av det lokale el-tilsynet, rapport ikke fremlagt. Huseier opplyser at det var enkelte avvik som er utbedret. Rapport på dette er ikke fremlagt. Forholdet er ikke undersøkt nærmere i denne rapporten.

Forenklet vurdering av det elektriske anlegget

I tillegg til vurderingen over, er det gjennomført en forenklet vurdering av det elektriske anlegget. Denne vurderingen omfatter ikke funksjonstesting, målinger, demontering (for eksempel av downlights og deksler) eller lignende utvidede kontroller. Det presiseres at den bygningssakkyndige ikke er en kvalifisert elektrofaglig person. Vurderingen er i hovedsak begrenset til undersøkelsene som beskrives i Forskrift til avhendingslova (tryggere bolighandel) § 2-18, og består av en rekke spørsmål til eier, vurdering om arbeid utført etter 1999 er dokumentert med samsvarserklæring og visuelle observasjoner gjort av den bygningssakkyndige.

Spørsmål stilt til eier

Er eier tilgjengelig for å besvare spørsmål om det elektriske anlegget:

Ja, eier er tilgjengelig og har svart på spørsmål om el-anlegget.

Når ble det elektriske anlegget installert, eller siste gang totalt rehabilitert:

El-anlegget vurderes å være fra boligens byggeår/oppføringstidspunkt.

Forekommer det at sikringer løses ut:

Nei.

Har det vært brann, branntilløp eller varmgang i anlegget:

Nei.

Finnes det kursfortegnelse, og er antallet sikringer i samsvar med denne:

Ja.

Kjenner du til om ufaglærte har utført arbeider på det elektriske anlegget?

Nei.

Er du kjent med at det er utført arbeider på det elektriske anlegget (etter 1999) hvor samsvarserklæring mangler, eller oppdaget åpenbare tegn på dette?

Eier er ikke kjent med at det er utført arbeider på boligens el-anlegg som ikke er dokumentert med samsvarserklæring.

Er du kjent med feil eller mangler med hvitevarer som følger boligen:

Nei.

Er du kjent med feil eller mangler ved elektriske varmekilder, som panelovner, elektrisk gulvvarme og lignende?

Nei.

Kjenner du til andre forhold/feil med det elektriske anlegget?

Nei.

Observasjoner gjort av den bygningssakkyndige

Hvor er sikringsskap plassert, er sikringsskapet tilgjengelig, og hvilken type sikringer har boligen:

Sikringsskap plassert i gang 1.etasje.
Sikringsskap plassert i gang U.etasje.
Anlegget er sikret med automatsikringer.

Er det synlige tegn på om plugg (stikkontakt) til varmtvannsbereder er brunsvidd:

Nei.

Er det synlig tegn på andre termiske skader:

Nei.

Er det observert elektriske kabler som ikke er tilstrekkelig festet:

Nei.

Er det synlig tegn på utette kabelinnføringer i inntak og/eller sikringsskap:

Nei.

Er det observert åpenbare ufagmessigheter på synlige deler av anlegget:

Nei.

Er det observert andre nevneverdige forhold ved boligens elektriske anlegg:

Nei.

Avklaring av behov for videre kontroll

Basert på opplysninger fra eier, vurdering av dokumentasjon og den bygningssakkyndiges observasjoner er det gjort en samlet vurdering om det er behov for kontroll av det elektriske anlegget av en kvalifisert elektrofaglig person. Kun fagpersoner med nødvendige kvalifikasjoner kan utføre vurderinger av elektriske anlegg og utstyr. Dersom det gis en oppfordring om å gjennomføre slike tilleggsundersøkelser i avsnittet under, er dette en viktig opplysning som en kjøper må ta spesielt hensyn til.

Er det behov for en utvidet kontroll av det elektriske anlegget:

Det er gjennomført en forenklet vurdering av det elektriske anlegget, uten at det er registrert åpenbare avvik. Det anbefales likevel alltid på generelt grunnlag at en kvalifisert elektrofaglig person gjennomfører en utvidet kontroll av det elektriske anlegget.



Forenklet vurdering av lovlighets- og branntekniske forhold

Forenklet vurdering av lovlighetsforhold

I de tilfeller det fremlegges byggetegninger som er godkjente hos bygningsmyndighetene, foretas det en forenklet vurdering av lovlighetsforhold knyttet til dagens bruk av boligens arealer. Det er de siste byggemeldte tegningene, og at disse er godkjente av bygningsmyndighetene, som er sikre holdepunkter for om det formelle og juridiske er i orden. Den bygnings sakkyndige har ikke ansvar for å innhente tegninger, ferdigattest eller lignende dokumenter. Dersom sist godkjente tegninger ikke fremlegges, er samsvaret mellom faktisk bruk og byggetillatelsen ikke undersøkt. I slike tilfeller hefter det en usikkerhet med lovligheten som en kjøper må ta spesielt hensyn til. Rom som var godkjent for varig opphold da boligen ble bygget, oppfyller ikke nødvendigvis forskriftskrav på befaringstidspunktet, uten at dette er kommentert eller undersøkt videre. Hvis det avdekkes at boligen har åpenbare ulovligheter, for eksempel åpenbare ulovlige bruksendringer, opplyses dette – uavhengig om byggetegninger fremlegges eller ikke.

Er det samsvar mellom faktisk bruk og romklassifisering som fremkommer på byggetegninger:

Ja. Det er samsvar mellom faktisk bruk (på befaringsdagen) og byggetillatelsen.

Er det avdekket boder, oppbevaringsrom, tekniske rom, disponible rom, og lignende tilleggsarealer som i dag brukes som et rom for varig opphold:

Nei.

Er boligens utleiedel (egen boenhet) byggemeldt og godkjent:

Ukjent. Deler av boligen brukes til utleie og er fysisk adskilt fra resten av boligen som en egen boenhet. Det finnes ingen dokumentasjon som viser at arealene er byggemeldt og godkjent for dette, og det er uklart om etableringen er lovlig.

Kjenner eier til om det har vært utført søknadspliktige inngrep i bærende konstruksjoner som ikke er dokumentert:

Nei.

Er det registrert andre tegn på åpenbare forhold som kan påvirke lovlighet:

Nei.

Avklaring av behov for videre kontroll av lovlighetsforhold

Basert på de forenklede undersøkelsene beskrevet ovenfor er det gjort en samlet vurdering av konsekvensene ved at behovet for en utvidet kontroll av boligens lovlighetsforhold vurderes.

Er det behov for utvidet kontroll av boligens lovlighetsforhold?

Ja. Det er registrert forhold som tyder på en mulig ulovlighet. Det er uklart hvilke konsekvenser dette kan ha, men det kan bli nødvendig å søke om godkjenning i ettertid. Kommunen kan kreve endringer eller tilpasninger til dagens løsning, for eksempel hvis dagens krav ikke er oppfylt. Slike forhold kan gi ekstra kostnader og praktiske utfordringer. Det bør derfor gjøres ytterligere undersøkelser for å få en fullstendig oversikt over forholdet, og hvilke tiltak som eventuelt er nødvendige.

Branntekniske forhold

Det er foretatt en forenklet vurdering av boligens branntekniske forhold opp mot dagens byggtekniske forskrift (på befaringstidspunktet). Det legges vekt på at den bygnings sakkyndige ikke er branntekniske sakkyndig. Vurderingen omfatter derfor ikke detaljerte kartlegginger av branntekniske konstruksjoner eller funksjonstesting av detektor og annet brannteknisk utstyr, og baseres kun på visuelle vurderinger av åpenbare forhold, eiers informasjon og dokumentasjon som fremlegges.

Er det fremlagt et branntekniske konsept eller annen dokumentasjon av branntekniske forhold:

Nei.

Har boligen godkjent slukkeutstyr:

Ja.

Har boligen tilstrekkelig røykvarsling/deteksjon:

Ja.

Er det avdekket åpenbare feil eller mangler med branntekniske konstruksjoner, eller tegn på at boligen ikke er delt opp i brannceller etter gjeldende byggteknisk forskrift (på befaringstidspunktet):

Nei.

Kjenner eier til om det er utført søknadspliktige arbeider på branntekniske konstruksjoner hvor dokumentasjon mangler:

Nei.

Oppfyller boligen krav til rømningsveier:

Ja.

Er det montert komfyrvakt for kjøkkeninstallasjoner der dette er et krav:

Det anses som sannsynlig at det ikke er krav om komfyrvakt, basert på monteringsstidspunktet til relevante el-installasjoner.

Avklaring av behov for videre kontroll av branntekniske forhold

Basert på de forenklede undersøkelsene beskrevet ovenfor er det gjort en samlet vurdering av konsekvensene ved at behovet for en utvidet kontroll av boligens branntekniske forhold vurderes.

Er det behov for en utvidet kontroll av boligens branntekniske forhold?

Nei. Det er ikke funnet åpenbare feil eller mangler ved boligens branntekniske forhold. Det er derfor ikke indikasjoner på behov for at en person med brannteknisk spesialkompetanse foretar en utvidet vurdering.

Forenklet vurdering av radon- og geologiske forhold

Radon

Radon er en gass som finnes i enkelte bergarter og løsmasser, og kan trenge inn i bygninger fra grunnen. Langvarig eksponering for høye radonverdier innendørs kan medføre helseisiko. Vurderingen baserer seg kun på informasjon og eventuell dokumentasjon som legges frem av eier. Målinger av boligens radonnivåer gjøres over lange tidsperioder, og er ikke en del av denne analysen.

Er radonundersøkelser vurdert til å være aktuelt for boligen eller ikke:

Ja. Med tanke på boligens plassering (nærhet til terrenget) vurderes radon og radonundersøkelser som aktuelt.

Er det gjennomført radonmåling(er) i boligen:

Nei. Eier opplyser at radonmåling ikke er utført i boligen, og det er derfor usikkert om radonnivåene er innenfor anbefalt grense.

Er boligen prosjektert etter TEK10 eller nyere (tidspunktet når krav til radonsperre og andre radonforebyggende tiltak ble innført):

Ikke relevant.

Er radonnivå kartlagt i de deler av boligen som er utleid, eller beregnet for utleie:

Det finnes ingen dokumentasjon på radonmåling. Gjeldende regelverk krever at radonnivået i utleieboliger kartlegges slik at man kan sørge for at nivået er innenfor anbefalte grenseverdier. Kravet gjelder alle typer utleieboliger, også leiligheter og hybler som er del av egen bolig. Dagens radonverdier er ikke kjent.

Avklaring av behov for å gjennomføre radonundersøkelser/tiltak

Basert på de forenklede undersøkelsene beskrevet ovenfor er det gjort en samlet vurdering av konsekvensene ved at behovet for en utvidet kontroll av boligens radonforhold vurderes.

Er det behov for en utvidet kontroll av radonforhold i boligen?

Ja. Det er registrert forhold som tyder på behov for en utvidet undersøkelse av radonforhold i boligen. Det er kun målinger og eventuelle tilleggsundersøkelse av personer med spesialkompetanse som kan gi en fullstendig oversikt over forholdet og hvilke tiltak som kan være nødvendige.

Geologiske forhold

Det er gjort en forenklet vurdering av geologiske forhold for eiendommen i henhold til NS 3600. Vurderingen består i å avklare om boligen ligger innenfor et aktsomhetsområde for flom eller skred ved å kontrollere tilgjengelige kart og datasett fra Kartverket, NVE og NGI. Merk at kildene i mange tilfeller bygger på satellittdata og annen fjernmåling, med de begrensningene dette innebærer. Undersøkelsene i denne rapporten er derfor ingen garanti for at det ikke finnes geologiske forhold av betydning for eiendommen som ikke fremgår av kildene. Det tas også forbehold om mulige feil i datagrunnlaget, og at ikke alle områder eller scenarier nødvendigvis er kartlagt på befaringstidspunktet. Vurdering av geologiske forhold utover det som er nevnt over, kan kun gjøres av personer med spesialkompetanse og inngår ikke i analysen i denne rapporten.

Ligger boligen i aktsomhetsområde for skred i tilgjengelige kart/datasett:
Nei.

Ligger boligen i aktsomhetsområde for flom i tilgjengelige kart/datasett:
Nei.

Kjenner eier til geologiske forhold (i grunnen eller terrenget) eller flom, skred eller andre naturhendelser som har berørt boligen, eiendommen eller nærområdet?

Eier er ikke kjent med forhold av betydning for den aktuelle eiendommen.

Avklaring av behov for å videre kontroll av geologiske forhold

Basert på de forenklede undersøkelsene beskrevet ovenfor er det gjort en samlet vurdering av konsekvensene ved at behovet for en utvidet kontroll av eiendommens geologiske forhold vurderes.

Er det behov for utvidet kontroll av boligens geologiske forhold?

Boligen er ikke registrert innenfor et aktsomhetsområde i kartene og datasettene som ble gjennomgått på befaringsdagen. Forholdene er ikke videre undersøkt i denne rapporten.

Utfyllende oversikt over rapportens innhold

Vurderingene i denne rapporten er gjort uavhengig av oppdragsgiver og andre involverte parter. Rapporten er utarbeidet i henhold til forskrift til avhendingslova (tryggere bolighandel), gjeldende fra 1. januar 2022, med endringer fastsatt av Kommunal- og distriktsdepartementet 16. desember 2025, som trådte i kraft 17. desember 2025 og 1. januar 2026. For valg av tilstandsgrad gjelder de kriteriene som fremgår av NS 3600:2025 (se nærmere forklaring på siden «Forklaring av tilstandsgrader»). Aldersvurderinger for utvalgte bygningsdeler gjøres i henhold til NS 3600:2025 - Tillegg C.

Norsk Standard 3600:2025 inneholder en rekke bestemmelser og tilleggsbestemmelser som går utover minstekravene i forskrift til avhendingslova (tryggere bolighandel). I utgangspunktet er bestemmelser og tilleggsbestemmelser som går utover minstekravene, ikke en del av denne tilstandsanalysen. Det er likevel valgt å inkludere enkelte tilleggsbestemmelser fra Norsk Standard 3600:2025, med mål om å gi forbrukeren en tilstandsrapport med høyere kvalitet og et bedre informasjonsgrunnlag før boligkjøp. Merk at kravet til hvilke undersøkelser som utføres, varierer avhengig av boligtype og boligens bygningsdeler. Tabellen under viser hvilke tilleggsundersøkelser som medtas, dersom de omfattes av undersøkelsesnivået for den aktuelle boligen. Rapportens sjekkpunkter og tilstandsvurderinger viser hvilke undersøkelser som er utført og inkludert i tilstandsanalysen. Dersom en bygningsdel ikke er beskrevet og tilstandsvurdert i sjekkpunktene over, inngår den ikke i tilstandsanalysen. Følgende tilleggsbestemmelser i NS 3600:2025 (ut over forskriftskravene) tas med i de tilfeller de omfattes av undersøkelsesnivået for den aktuelle boligen:

Kjøkken:

A.2.2.1 Overflater - Vegger og himling (alle tilleggsundersøkelser)

A.2.2.2 Overflater - Gulv (alle tilleggsundersøkelser)

A.2.2.4 Avtrekk ved matlagning og komfyrvakt (kun påfølgende punkter):

- Punkt 1 - Den bygningssakkyndige skal undersøke avtrekket over kokesonen og om det er mulighet for forsert avtrekk ved matlagning.
- Punkt 2 - Den bygningssakkyndige skal undersøke om det er montert komfyrvakt fra 2010-07-01.

A.2.2.6 Innredning (kun påfølgende punkt):

- Punkt 1 - Den bygningssakkyndige skal se etter skader, riss, sprekker, svelling, avflassing eller fuktskjolder.

Toalettrom:

A.2.3.1 Overflater - Vegger og himling (alle tilleggsundersøkelser)

A.2.3.2 Overflater - Gulv (alle tilleggsundersøkelser)

Andre rom (eksklusive spesialrom):

A.2.4.1 Overflater - Vegger og himling (alle tilleggsundersøkelser)

A.2.4.2 Overflater - Gulv (alle tilleggsundersøkelser)

Rom under terreng (kjeller, underetasje og sokkeletasje):

A.2.5.1 Overflater - Vegger og himling (alle tilleggsundersøkelser)

A.2.5.2 Overflater - Gulv (alle tilleggsundersøkelser)

Loft (innredet loftetasjerom):

A.2.6.1 Overflater - Vegger og himling (alle tilleggsundersøkelser)

A.2.6.2 Overflater - Gulv (alle tilleggsundersøkelser)

Plassbygde spesialrom:

A.2.8.1 Overflater - Vegger og himling (alle tilleggsundersøkelser)

A.2.8.2 Overflater - Gulv (alle tilleggsundersøkelser)

A.2.8.4 Vann- og avløpsledninger inkludert sluk (alle tilleggsundersøkelser)

Ildsteder og skorsteiner inne i boligen:

A.2.9.1 Ildsteder og skorsteiner inne i boligen (kun påfølgende punkt):

- Punkt 8 - Den bygningssakkyndige skal se etter skader, riss og sprekker på skorstein, mellom skorstein og ildsted, og på fundament for murt peis på trebjelkelag.

Innvendige trapper:

A.2.10.1 Innvendige trapper (alle tilleggsundersøkelser)

Etasjeskiller og gulv på grunn og øvrige bærende konstruksjoner:

A.2.11.1 Etasjeskiller og gulv på grunn (kun påfølgende punkt):

- Punkt 5 - Lokal høydeforskjell skal måles med laser (5 punkter) innenfor 2 m. Undersøk minst to relevante rom per etasje som ikke er våtrom.

Krypkjeller:

A.2.7.2 Krypkjeller med mulighet for både innvendig og utvendig inspeksjon (alle tilleggsundersøkelser)

Luft-luft varmepumpe og bergvarmepumpe:

A.2.13.5 Andre VVS-tekniske installasjoner (eksempelvis luft-luft varmepumpe og bergvarmepumpe) (alle tilleggsundersøkelser)

Radon:

A.2.14.1 Radon (kun påfølgende punkt):

- Punkt 2 - Gjennomgå fremlagt dokumentasjon av eventuelle målinger.

Yttervegg:

A.3.17.2 Yttervegg - Kledning (alle tilleggsundersøkelser)

A.3.17.3 Vinduer og ytterdører (alle tilleggsundersøkelser)

Yttertak:

A.3.18.2 Tekking (undertak, sløyfer, lekter og yttertekking) inkludert gradrenner, alle typer beslag på yttertak, takrenner og nedløp (alle tilleggsundersøkelser)

A.3.18.5 Takvindu, takluker og overlys (alle tilleggsundersøkelser)

Utvendige vann- og avløpsinstallasjoner:

A.3.22.4 Utvendige vann- og avløpsinstallasjoner, inklusive overvann og avløp fra drenering (kun påfølgende punkt):

- Punkt 1 - Den bygningssakkyndige skal spørre eier om materiale og alder på stikkledninger.

Septiktank, minirensanlegg, pumpestasjon og tett avløpstank:

A.3.22.6 Septiktank, minirensanlegg, pumpestasjon og tett avløpstank (kun påfølgende punkt):

- Punkt 5 - Den bygningssakkyndige skal vurdere alder og materiale, og etterspørre dokumentasjon fra tilstandskontroll.

Frittstående bygninger:

Frittstående bygninger av typen garasje, annek, utebod og naust undersøkes på tilsvarende måte som for boligen (det gjøres ikke hulltaking i lukkede konstruksjoner eller lignende destruktive inngrep). Mindre bygninger som dukkehus, vedskjul, små drivhus, postkassetativer, overbygg for søppelkasser og lignende undersøkes ikke. Rapportens innhold vil vise hvilke frittstående bygninger som er medtatt/undersøkt. Hvis en frittstående bygning ikke er beskrevet og tilstandsvurdert, er denne ikke omfattet av tilstandsanalysen.

Gyldighet

Rapporten skal ikke være eldre enn 12 måneder (fra befaringsdato). Er rapporten eldre enn dette må Anticimex AS kontaktes angående videre bruk. Hvis rapporten skal benyttes ved videresalg innenfor gyldighetsperioden på 12 måneder, må det innhentes skriftlig tillatelse fra Anticimex AS.

Signatur bygningssakkyndig:

Mobil: 92626988

Egenerklæring

Meisevegen 10, 4820 FROLAND

21 Apr 2026

Informasjon om eiendommen

| Adresse | Postadresse | Enhetsnummer |
|---------------|---------------|--------------|
| Meisevegen 10 | Meisevegen 10 | |

Opplysninger om selger og salgsobjekt

Er boligen en del av et sameie, aksjeselskap eller borettslag?

Ja Nei

Driver du med omsetning eller utvikling av eiendom?

Ja Nei

Når kjøpte du boligen?

2000

Har du selv bodd i boligen?

Ja Nei

Når og hvor lenge har eieren bodd i boligen? Hvis det er lengre perioder eieren ikke har bodd i boligen er det fint om du oppgir dette. Her kan du også oppgi annen relevant informasjon om eierskapet.

25,5 år

Informasjon om eksisterende husforsikring

If Skadeforsikring Nuf-53

Informasjon om selger

Selger

Frantzen, Ingun

Forbehold

Selger tar spesifikt forbehold om feil og mangler som er beskrevet i egenerklæringsskjemaet.

Boligkjøper anses å kjenne til forholdene som er omtalt i dette egenerklæringsskjemaet. Disse forholdene kan ikke gjøres gjeldende som feil eller mangler senere.

Boligkjøper oppfordres til å selv undersøke eiendommen grundig.



Våtrom

1 Har det vært feil på bad, vaskerom eller toalettrom?

Ja Nei, ikke som jeg kjenner til

2 Er det utført arbeid på bad, vaskerom eller toalettrom?

Ja Nei, ikke som jeg kjenner til

2.1.1 Navn på arbeid

Nytt arbeid

2.1.2 Årstall

2016

2.1.3 Hvordan ble arbeidet utført?

Faglært Ufaglært

2.1.4 Fortell kort hva som ble gjort av faglærte

Totalrenovert Nye plater, nye fliser både gulv og vegger. Alt av baderomsinnredning ble byttet ut, som toalett, badekar, vask, skuffer

2.1.5 Hvilket firma utførte jobben?

Husker ikke

2.1.6 Har du dokumentasjon på arbeidet?

Ja Nei

Tak, yttervegg og fasade

3 Har det lekket vann utenfra og inn, eller er det sett andre tegn til fukt?

Ja Nei, ikke som jeg kjenner til

Beskriv feilen og omfanget

Ble oppdaget fukt i suplater, og det ble gjort tiltak.
Utbedring av pipe og tetting av møne/valmer, aluminiumsmønebånd. Der har jeg kvitteringen fra firmaet

4 Er det utført arbeid på tak, yttervegg, vindu eller annen fasade?

Ja Nei, ikke som jeg kjenner til

4.1.1 Navn på arbeid

Nytt arbeid

4.1.2 Årstall

2020

4.1.3 Hvordan ble arbeidet utført?

Faglært Ufaglært

4.1.4 Fortell kort hva som ble gjort av faglærte

Skiftet kledning på den "høyeste" veggen + noe kledning på fasaden mot veien.

4.1.5 Hvilket firma utførte jobben?



Vet ikke hva de heter.

4.1.6 **Har du dokumentasjon på arbeidet?**

Ja Nei

Kjeller

5 **Har sameiet eller borettslaget hatt problemer med fukt, vann eller oversvømmelse i kjeller eller underetasje?**

Ikke relevant for denne boligen.

6 **Har boligen kjeller, underetasje eller andre rom under bakken?**

Ja Nei

7 **Er det observert vann eller fukt i kjeller, krypkjeller eller underetasje?**

Ja Nei, ikke som jeg kjenner til

8 **Er det utført arbeid med drenering?**

Ja Nei, ikke som jeg kjenner til

Elektrisitet

9 **Har det vært feil på det elektriske anlegget?**

Ja Nei, ikke som jeg kjenner til

10 **Er det utført arbeid på det elektriske anlegget?**

Ja Nei, ikke som jeg kjenner til

Rør

11 **Har eiendommen privat vannforsyning (ikke tilknyttet det offentlige vannettet), septik, pumpekum, brønn, avløpskvern eller liknende?**

Ja Nei, ikke som jeg kjenner til

12 **Har det vært feil på utvendige eller innvendige avløpsrør eller vannrør?**

Ja Nei, ikke som jeg kjenner til

13 **Er det utført arbeid på utvendige eller innvendige avløpsrør eller vannrør?**

Ja Nei, ikke som jeg kjenner til

Ventilasjon og oppvarming



14 Er det eller har det vært nedgravd oljetank på eiendommen?

Ja Nei, ikke som jeg kjenner til

15 Har det vært feil på varmeanlegg eller ventilasjonsanlegg?

Ja Nei, ikke som jeg kjenner til

16 Er det utført arbeid på varmeanlegg eller ventilasjonsanlegg?

Ja Nei, ikke som jeg kjenner til

Skjevheter og sprekker

17 Er det tegn på setningsskader eller sprekker i for eksempel grunnmur eller fliser?

Ja Nei, ikke som jeg kjenner til

18 Har det vært feil eller gjort endringer på ildsted eller pipe?

Ja Nei, ikke som jeg kjenner til

Sopp og skadedyr

19 Har det vært skadedyr i boligen eller andre bygninger på eiendommen?

Ja Nei, ikke som jeg kjenner til

20 Har det vært skadedyr i fellesområdene til sameiet eller borettslaget?

Ikke relevant for denne boligen.

21 Har det vært mugg, sopp eller råte i boligen eller andre bygninger på eiendommen?

Ja Nei, ikke som jeg kjenner til

Beskriv omfanget

Det er noe råte i kledning i den ene veggen.

22 Har det vært mugg, sopp eller råte i sameiet eller borettslaget?

Ikke relevant for denne boligen.

Planer og godkjenninger

23 Mangler boligen eller andre bygninger brukstillatelse eller ferdigattest for søknadspliktige tiltak?

Ja Nei, ikke som jeg kjenner til

24 Har du bygd på eller gjort om kjeller, loft eller annet til boligrom?

Ja Nei



- 25 **Selges eiendommen med utleiedel som leilighet, hybel eller lignende?**
 Ja Nei
- 26 **Er utleiedelen godkjent til beboelse av kommunen?**
 Ja Nei Vet ikke
- 27 **Er det utført radonmåling?**
 Ja Nei, ikke som jeg kjenner til
- 28 **Er det andre forhold av betydning eller sjenanse for eiendommen eller nærområdet?**
 Ja Nei, ikke som jeg kjenner til
- 29 **Foreligger det planer eller bestemmelser som kan medføre endringer av felleskostnader eller fellesgjeld?**
Ikke relevant for denne boligen.
- 30 **Er sameiet eller borettslaget er involvert i konflikter av noe slag?**
Ikke relevant for denne boligen.

Andre opplysninger

- 31 **Har ufaglærte utført arbeid som normalt bør utføres av faglærte? Du trenger ikke gjenta noe du allerede har nevnt.**
 Ja Nei, ikke som jeg kjenner til
- 32 **Har du andre opplysninger om boligen eller eiendommen utover det du har svart?**
 Ja Nei, ikke som jeg kjenner til

Skriv opplysningene her:

Noe fukt i suplate som ligger rett under der takstigen er montert.

Boligselgerpakke

Boligen selges med boligselgerpakke

Boligselgerpakken består av boligselgerforsikring og tilstandsrapport fra Anticimex.

En boligselgerforsikring gir trygghet for selger og kjøper, og kan dekke feil og mangler som enten ikke er opplyst om eller det ikke var kjennskap til da salget ble gjennomført.

Forsikringen er tegnet i Gjensidige Forsikring ASA

Forsikringsnummer 40097117



| | |
|---|--|
| Adresse Meisevegen 10, 4820 FROLAND | |
| Dato for energimerking 18.05.2026 | Merkenummer Energiattest-2026-296948 |
| Bygningskategori Småhus | Bygningsnummer 8805768 |
| Gårdsnummer 14 | Bruksnummer 145 |
| Seksjonsnummer — | Bruksenhetsnummer H0101 |

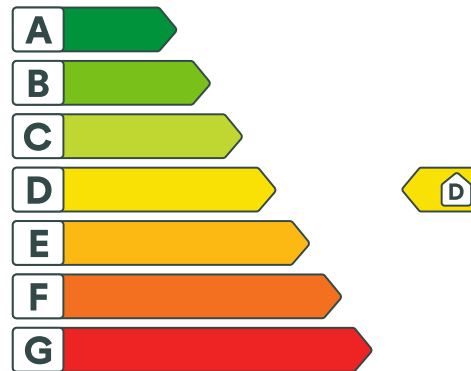

Energikarakteren

Energikarakteren angir hvor energieffektiv boligen er, inkludert oppvarmingsanlegget. Energikarakteren er beregnet ut fra den typiske energibruken for boligtypen. Beregningene er gjort ut fra normal bruk ved et gjennomsnittlig klima. Det er boligens energimessige standard og ikke bruken som bestemmer energikarakteren. Boligdata i denne attesten er beregnet ut fra opplysninger som er gitt av boligeier. Der opplysninger ikke er oppgitt, brukes typiske standardverdier for den aktuelle bygningstypen.



Boliginformasjon

| | |
|--|--|
| Byggeår 1991 | Bygningstype Enebolig |
| Bruksareal 297,0 m² | Oppvarmet bruksareal 252,0 m² |
| Oppvarmet etasje 2 | Bygningsmateriale Tre |
| Oppvarming Elektrisitet, Ved | |
| Ventilasjon Mekanisk avtrekk | |



Energi

Beregnet vektet levert energi i normert klima er et nøkkeltall for å vurdere en bygnings energieffektivitet, der ulike energibærere (strøm, fjernvarme, varmepumpe) vektet ulikt.

Beregnet vektet levert energi i normert klima

Pr. KVM pr. år
198,57 kWh/m²

Beregnet levert energi i lokalt klima

Pr. KVM pr. år
199,85 kWh/m²

Totalt levert pr. år
50 363 kWh



M 0 2 B F / 36954555 Geometrikk
14/145 8805768 Ferdig 1990-06-11

(Kommune)

Froland kommune
4820 Froland

FERDIGATTEST

etter Plan- og bygningsloven av 14/7-86 § 93, jfr. § 99 nr. 1

Anmelder

Finn Martin Terkelsen
Meisevegen 10
4820 Froland

Byggherre

Finn Martin Terkelsen
Meisevegen 10
4820 Froland

FERDIGATTEST ER GITT FOR

| Eiendom/byggested | Gnr. | Bnr. | Festenr. | Seksjonsnr. |
|-------------------|------|------|----------|-------------|
| Blakstadheia | 14 | 145 | | |

| | | | | |
|-------------------|--|-------------|---------|--|
| Deres søknad | Dato | 08.06.90 | | |
| Arbeidets art | Nybygg | | | |
| Byggets art | Bolighus | | | |
| Behandling/vedtak | Froland Bygningsråd | Vedtak dato | Saksnr. | |
| | | 03.07.90 | 28/90 | |
| Merknader | <p>Vi har besiktiget arbeidet i samsvar med Pbl. § 99.</p> <p>Det er ikke funnet noe som strider mot vilkårene i byggetillatelsen eller de gjeldende bestemmelser i bygningslovgivningen.</p> <p>Bygningen eller deler av den må ikke tas i bruk til annet formål enn det byggetillatelsen (jfr. § 93) forutsetter. En slik bruksendring krever særskilt godkjenning.</p> <p>Evt. merknader:</p> <p>Mangler: På grunn av vinter er terrenget intill huset ikke avplanert. Tilbakefylling må skje innen 01.07.91. Rekkverk på inngangstrapp må monteres før innflytting skjer. Videre må det monteres røykvarslere og pulverapparat både i hovdeleilighet og leilighet.</p> | | | |

UNDERSKRIFT

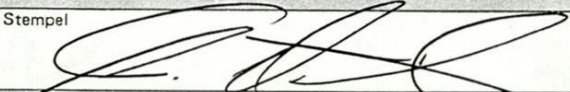
| Sted | Dato | Sign. / Stempel |
|---------|----------|--|
| Froland | 18.02.91 |  |

KOPI
SENDT

| | | |
|--|------|---------|
| <input type="checkbox"/> ansvars- havende | Navn | Adresse |
| <input type="checkbox"/> andre | Navn | Adresse |
| | Navn | Adresse |
| | Navn | Adresse |

K-blankett 5139 Forlag: Sem & Stenersen A/S, Oslo 10-86

Kommunenes arkivnøkkel: 511

DAGBOK FØR Feste
 25.07.90 05822
 SORENSKRIVEREN
 NEDENES

Festekontrakt for tomt til bolig,
 fritidshus, forretning og industri

FESTEKONTRAKT

§ 1

Bortfester –

| | |
|---------------------------------|-------------------|
| Navn og adresse | Fødselsnummer 1) |
| Gunnar Blakstad 4820 Froland | 260631 [REDACTED] |

fester herved bort til fester –

| | |
|--|-------------------|
| Navn og adresse | Fødselsnummer 1) |
| Finn Martin Terkelsen Stinteveien 3 4800 Arendal | 170759 [REDACTED] |

en tomt av sin eiendom –

| | | |
|-----|-----|-------------|
| Gnr | Bnr | Kommunenavn |
| 14 | 34 | Froland |

Tomten har fått betegnelsen –

| | | | |
|-----|-----|----------------|--------------------|
| Gnr | Bnr | Event. festenr | Areal |
| 14 | 145 | Meisevegen 10 | 934 m ² |

i samsvar med 2) –

kartforretning/målebrev, datert 16.12.1987

attest etter delingslovens § 2 - 6 fra oppmålingsmyndigheten, datert hvorefter tomten er påvist på kart eller i marka.

Tomten skal benyttes til –

Bolig

og overtas av festeren 2) –

med ferdig opparbeidet atkomstvei som påvist. på gnr 14 bnr 1 i Froland

med rett for festeren til å opparbeide atkomstvei.

med plikt for grunneieren til å opparbeide atkomstvei mot at festeren betaler sin andel, som bestemt i § 6 på neste side.

§ 2

FESTEAVGIFT

I festeavgift betaler festeren – hver 01.07.

| | |
|--|-------------|
| Kr | Dato |
| 1477,- pr. år, forskuddsvis, hel-/halvårlig, første gang ---- | 24.07.90 |
| beregnet etter -11,11% --- +95,- % p.a. av tomteverdien -..... | Kr 12.442,- |

Dersom dette bortfeste er underlagt prisforskrifter skal festeavgiften eventuelt reguleres til det som er lovlig.

Hver av partene kan kreve regulering etter 10 år og senere ikke oftere enn hvert 10. år, i samsvar med lov om tomtfeste og eventuelle prisforskrifter. Regulering skjer i samsvar med endringer i konsumprisindeksen med utgangspunkt i indekstall pr 15.05.90.

1) Fødselsnummer står bl.a. i skattekortet.

2) Sett kryss ved det alternativ som gjelder.

Nr 44 Enerett: Sem & Stenersen A/S, Oslo 11-81

§ 3

FESTETIDEN

Festetiden er –

99 år

regnet fra –

Dato

24.07.1990

1)

Festeren har rett til å innløse tomten etter⁵⁰..... år, eller ved utløpet av festetiden, etter tomtens verdi på innløsningstiden med fradrag for påkostninger av festeren eller hans forgjenger, og forøvrig etter bestemmelser i lov om tomtefeste.

I tilfelle partene ikke blir enige om innløsningsprisen, fastsettes denne etter bestemmelser i lov om tomtefeste, § 11.

Festeren har ikke innløsningsrett. En eventuell forlengelse av festet skjer etter avtale mellom partene etter bestemmelsene i §§ 9 og 11 i lov om tomtefeste.

§ 4

PANTERETT FOR FESTEAVGIFTEN

Bortfesteren har panterrett i festeretten og bygninger på tomten for inntil ett/ett (2) års forfalt festeavgift foruten retten til fremtidig avgift.

Bortfesterens panterett skal ha 1. prioritet/prioritet etter 2) –

event. lån i Den Norske Stats Husbank

Bortfesteren har rett til uten søksmål å inndrive forfalt festeavgift ved tvangsauksjon, men bortfesteren skal i tilfelle varsle panthaverne etter grunnboken.

§ 5

Melding om dette sendes grunneier.

OVERDRAGELSE OG PANTSETTELSE

Festeren har rett til å overdra og pantsette festeretten. Pantsettelsen av festeretten skal skje sammen med alle festerens rettigheter samt bygninger som er eller blir oppført, jfr. tomtefestelovens § 17 og pantelovens § 2 - 3.

De rettigheter og plikter som er tillagt partene går ved overdragelse over på deres rettsetterfølgere.

§ 6

RETTIGHETER OG VILKÅR

Til festekontrakten knyttes følgende rettigheter og vilkår:

(f.eks. bebyggelse, parkering, adgang til å trekke ledninger over tomten, gjerde, trær, virksomhet med støy/luft, omkostninger til opparbeidelse og vedlikehold av vei, vann- og kloakk, etc.)

Kommunen har vederlagsfri rett til å gå over eiendommen med ledningsnett i bakken samt stolpefeste.
Det samme gjelder for Televerket, Kraftverket o.l. offentlige institusjoner.

1) Sett kryss ved det alternativ som gjelder

2) Stryk det som ikke passer

§ 7

VILKÅR TIL FORDEL FOR PANTHAVERE (herunder Den Norske Stats Husbank)

Så lenge det løper lån med pant i festeretten skal:

- a. festekontrakten ikke løpe ut, selv om kortere festetid er avtalt,
- b. tomten ikke kunne forlanges ryddiggjort,
- c. bortfesteren bare ha prioritet for inntil ett års forfalt festeavgift, foruten retten til fremtidig avgift, med prioritet foran pantaverne.

§ 8

OMKOSTNINGER

Utgifter i forbindelse med tomten og festekontrakten dekkes av –

Festeren

(herunder gebyr for kartforretning/opmåling, pristakst, dokumentavgift og tinglysingsgebyr og eventuell tariffmessig meglervisjon).

§ 9

TVISTER etc.

Eventuelle tvister som måtte utspringe av denne festekontrakt avgjøres etter bestemmelser i lov om tomtefeste, som gjelder helt ut for denne kontrakt. Den rettskrets som eiendommen ligger i vedtas som verneeting.

Det er en forutsetning for denne festekontrakt at festeren får konsesjon dersom bortfestet er konsesjonspliktig.

Denne festekontrakt er utstedt i 2 eksemplarer, ett til hver av partene.

Festekontrakten skal tinglyses.

| | |
|--------------|--|
| Sted og dato | Froland |
| Bortfester | <i>Gunnar Blakstad</i> Gunnar Blakstad <i>Aud Blakstad</i> Aud Blakstad |

| | |
|--------------|------------------------------|
| Sted og dato | Froland 25/7 - 90 |
| Fester | <i>Finn Martin Torkelven</i> |

Rettskopi bekrefte:

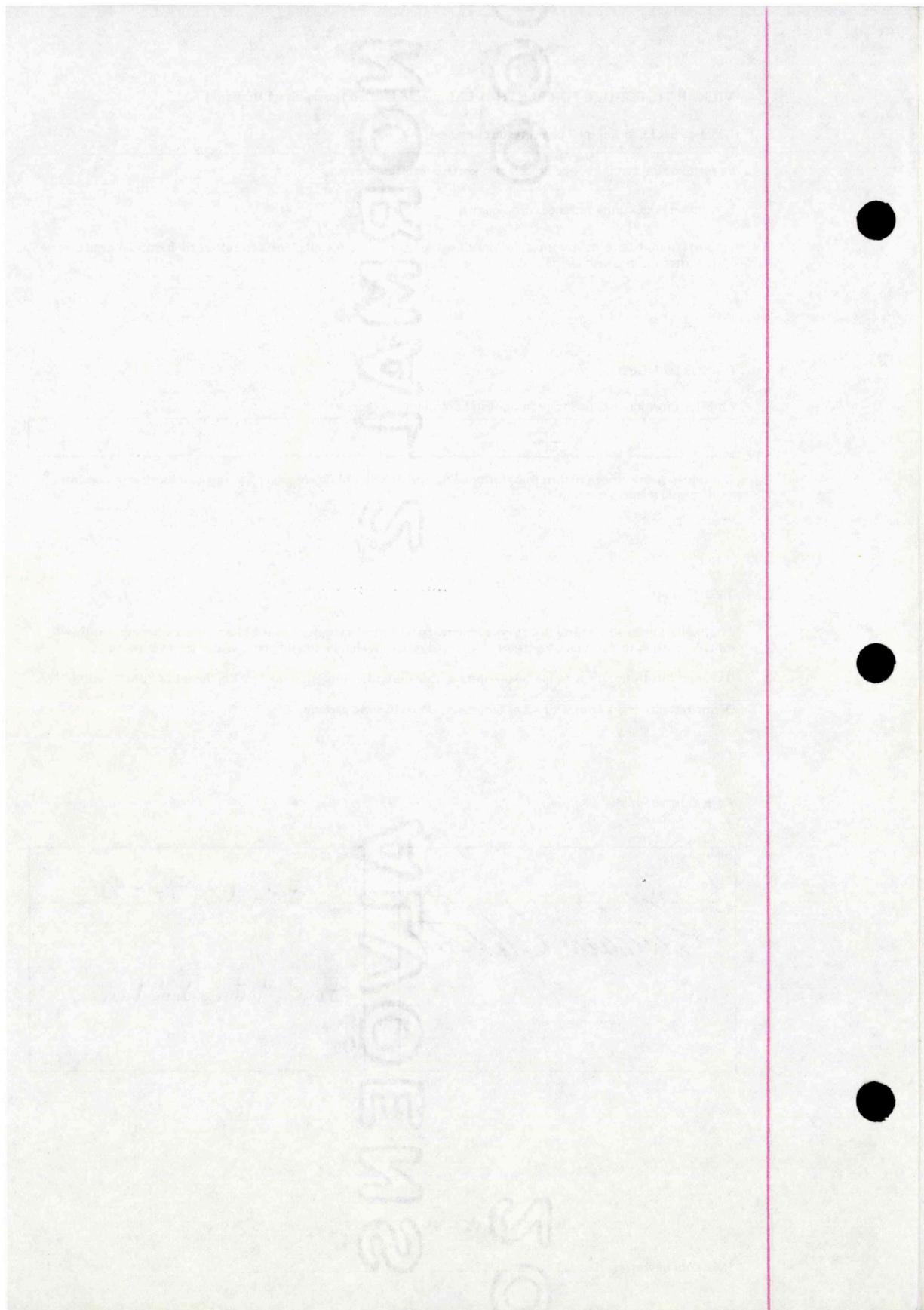

Matrikkelrapport for Grunneiendom 4214-14/145/0

| | | | |
|----------------|---------------|-------------------------|--------------|
| Bruksnavn | MEISEVEGEN 10 | Beregnet areal | 931.7 |
| Etablert dato | 16.12.1987 | Historisk oppgitt areal | 934.0 |
| Oppdatert dato | 19.09.2025 | Historisk arealkilde | 1 - Målebrev |
| Skyld | 0 | Antall teiger | 1 |
| Kommunennummer | 4214 | Kommunenavn | FROLAND |

- | | | |
|--|--|---|
| <input checked="" type="checkbox"/> Tinglyst | <input type="checkbox"/> Avklarte eiere | <input type="checkbox"/> Har festegrunn |
| <input type="checkbox"/> Bestående | <input type="checkbox"/> Har grunnforurensning | <input type="checkbox"/> Mangel matrikkelføring |
| <input type="checkbox"/> Seksjonert | <input type="checkbox"/> Har kulturminner | <input type="checkbox"/> Har anmerket klage |

Tinglyste eierforhold

| Navn | Pers.nr/org.nr. | Rolle | Status | Adresse | Andel |
|----------------|-----------------|----------------------|------------|---------|-------|
| INGUN FRANTZEN | | H - Hjemmelshaver | B - Bosatt | | 1/1 |

Forretninger

| Forretningstype | Forretningsdato | Matrikkelført | Saksreferanse | Involverte |
|---------------------------------|-----------------|---------------|---------------|------------|
| ON - Omnummerering | 01.01.2020 | 01.01.2020 | | |
| DL - Kart- og delingsforretning | 16.12.1987 | | | |

Grunnforurensning registrert på eiendommen

| Lokalitetsnr | Lokalitetsnavn | Påvirkningsgrad | Myndighet | Matrikkelføringsdato |
|--------------|----------------|-----------------|-----------|----------------------|
| | | | | |

Kulturminner

| Kategori | Art | Vernetype | Matrikkelført | Lokalitetsnummer |
|----------|-----|-----------|---------------|------------------|
| | | | | |

Krav om jordskifte

| Jordskiftreferanse | Ført dato |
|--------------------|-----------|
| | |

Grunnerverv

| Grunnervervreferanse | Ført dato |
|----------------------|-----------|
| | |

Klage

| Klagereferanse | Gjelder | Ført dato |
|----------------|---------|-----------|
| | | |

Teiger

| Hovedteig | Avklart eiere | Tvist | Flere mat. enheter | Ureg. jordsameie | Datafangst dato | Ber. areal | Arealmerknad |
|-------------------------------------|--------------------------|--------------------------|--------------------------|--------------------------|-----------------|------------|--------------|
| <input checked="" type="checkbox"/> | <input type="checkbox"/> | <input type="checkbox"/> | <input type="checkbox"/> | <input type="checkbox"/> | 01.01.1000 | 931.7 | |

Bygninger

| Bygningsnr | Lnr | Type | Status |
|------------|-----|-------------------------------------|------------------|
| 8805768 | 0 | 112 - Enebolig m/hybel/sokkelleil. | TB - Tatt i bruk |
| 8805776 | 0 | 181 - Garasjeuthus anneks til bolig | TB - Tatt i bruk |

Bygning 8805768: 112 - Enebolig m/hybel/sokkelleil.

| | | | |
|------------------|--------------------------|-----------------|--------------------------|
| Opprinnelseskode | V - Vanlig registrering | BRA Bolig | 252.0 |
| Antall boenheter | 2 | BRA Annet | 0.0 |
| Antall etasjer | 2 | BRA Totalt | 252.0 |
| Avløp | | Har heis | <input type="checkbox"/> |
| Har kulturminner | <input type="checkbox"/> | Har sefrakminne | <input type="checkbox"/> |

Bygningsstatshistorikk

| Bygningsstatus | Dato | Registrert dato |
|------------------------------|------------|-----------------|
| RA - Rammetillatelse | 03.07.1990 | 03.07.1990 |
| IG - Igangsettingstillatelse | 31.08.1990 | 31.08.1990 |
| TB - Tatt i bruk | 28.02.1991 | 28.02.1991 |

Bruksenheter

| Type | Leilighetsnr. | BRA | Rom | Bad | Kjøkken |
|-----------|---------------|-------|-----|-----|-------------|
| B - Bolig | H0101 | 128.0 | 4 | 1 | 1 - Kjøkken |
| B - Bolig | U0101 | 124.0 | 3 | 2 | 1 - Kjøkken |

Etasjer

| Etasje | Boenheter | BRA Bolig | BRA Annet | BRA Totalt | Alt. areal |
|--------|-----------|-----------|-----------|------------|------------|
| U01 | 1 | 124.0 | 0.0 | 124.0 | 0.0 |
| H01 | 1 | 128.0 | 0.0 | 128.0 | 0.0 |

Bygning 8805776: 181 - Garasjeuthus anneks til bolig

| | | | |
|------------------|--------------------------|-----------------|--------------------------|
| Opprinnelseskode | V - Vanlig registrering | BRA Bolig | 0.0 |
| Antall boenheter | 0 | BRA Annet | 23.0 |
| Antall etasjer | 1 | BRA Totalt | 23.0 |
| Avløp | | Har heis | <input type="checkbox"/> |
| Har kulturminner | <input type="checkbox"/> | Har sefrakminne | <input type="checkbox"/> |

Bygningsstatshistorikk

| Bygningsstatus | Dato | Registrert dato |
|------------------------------|------------|-----------------|
| RA - Rammetillatelse | 03.07.1990 | 03.07.1990 |
| IG - Igangsettingstillatelse | 31.10.1990 | 31.10.1990 |
| TB - Tatt i bruk | 01.11.1995 | 08.12.1995 |

Bruksenheter

| Type | Leilighetsnr. | BRA | Rom | Bad | Kjøkken |
|---------------------------|---------------|-----|-----|-----|---------|
| U - Unummerert bruksenhet | 0000 | 0.0 | 0 | 0 | |

Etasjer

| Etasje | Boenheter | BRA Bolig | BRA Annet | BRA Totalt | Alt. areal |
|--------|-----------|-----------|-----------|------------|------------|
| H01 | 0 | 0.0 | 23.0 | 23.0 | 0.0 |

Adresser

| Vegnavn | Nummer | Navn | Poststed |
|------------|--------|------|--------------|
| Meisevegen | 10 | | 4820 FROLAND |

Oversiktskart

Adresse:
Gnr/Bnr: 14/145/0/0



Froland kommune

Målestokk: 1:1,000
Beregnet areal: 932 m²
Dato: 2026-04-23

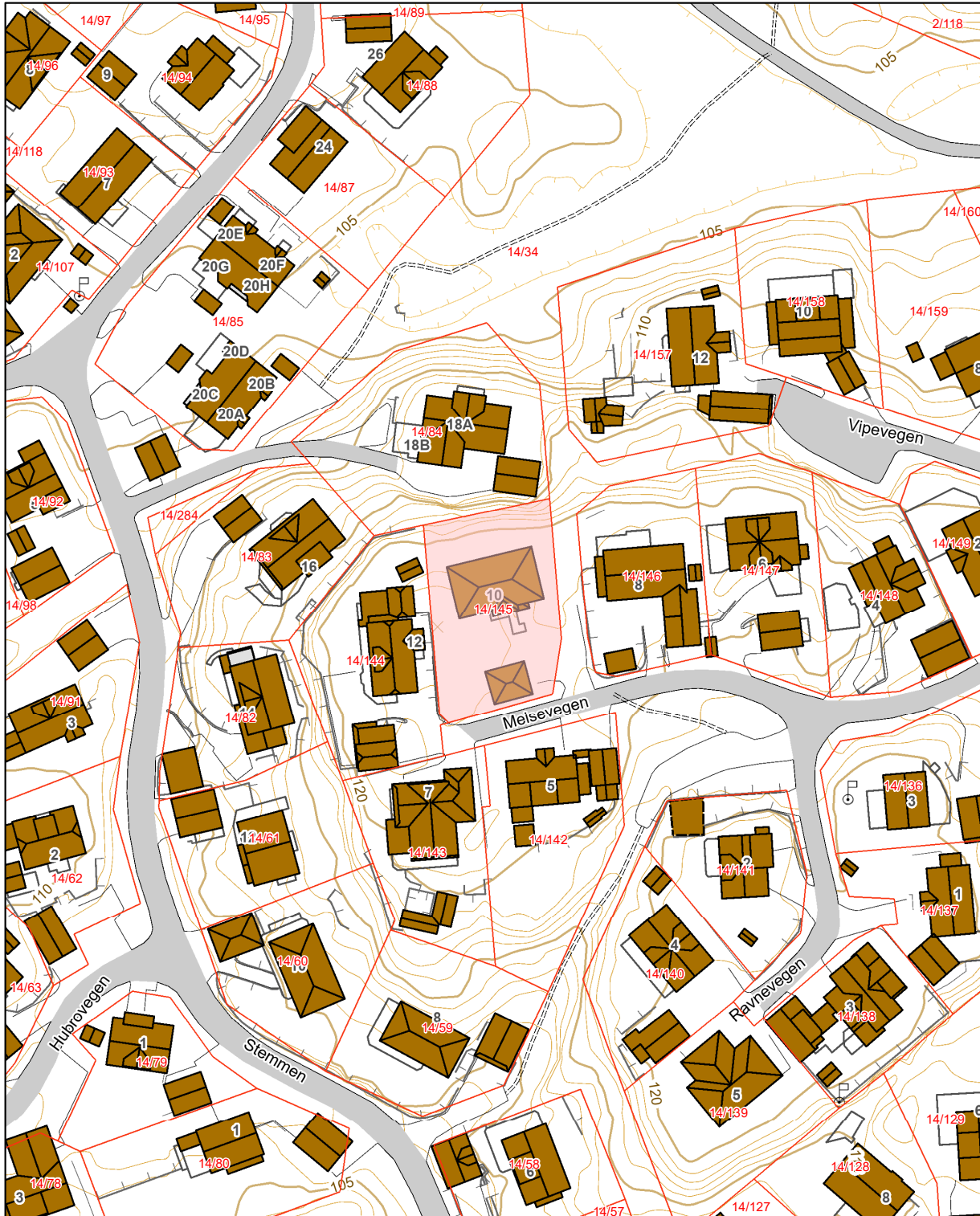

Matrikkelkart



Froland kommune

Adresse:
Gnr/Bnr: 14/145/0/0

Målestokk: 1:1,000
Beregnet areal: 932 m²
Dato: 2026-04-23



Eiendomsgrensene i kartet har forskjellig nøyaktighet. I noen tilfeller vil det være påkrevd å klarlegge grensene etter reglene i matrikelovens § 17.

Sikre grenser i kartet: Heltrukne linjer (nøyaktighet 14 cm eller bedre)

Usikre grenser i kartet: Stiplede linjer (nøyaktighet dårligere enn 14 cm)

Usikre grenser bør klarlegges av kommunens Geodatakontor, før tiltak i marginal avstand fra grensa planlegges.

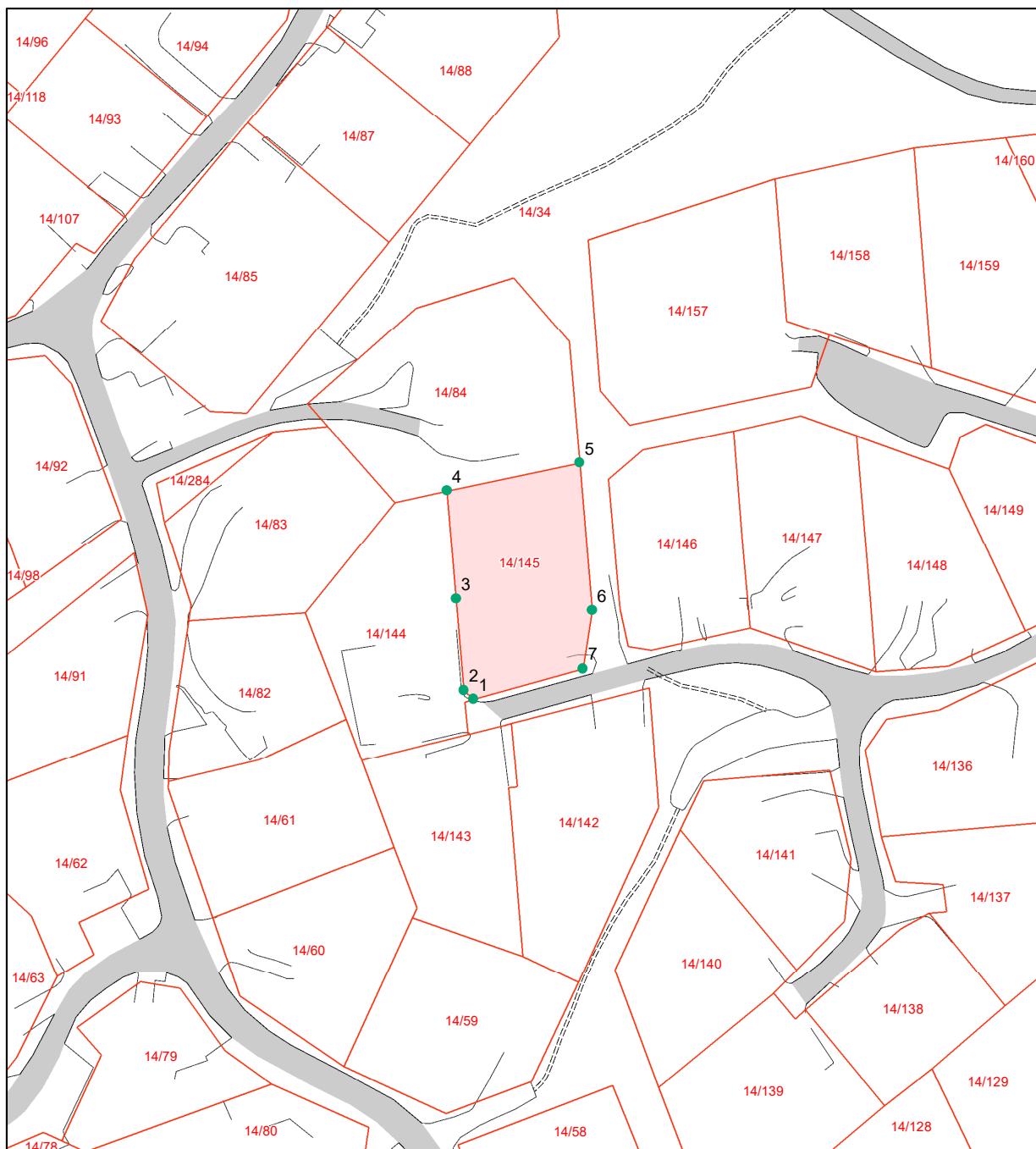

Grensepunkt rapport

Rapportdato : 23.4.2026

Areal og koordinater:

| | | |
|-----------------------|---------------|---------------------|
| Beregnet areal (kvm): | Arealmerknad: | Koordinatsystem: |
| 931.7 | | EUREF89 UTM Sone 32 |

Grensepunkt/Grenselinje

| Løpenr | Nord | Øst | Grensemerke nedsatt i | Lengde | Grensepunkttype | Hjelpelinjetype | Målemetode | Nøyaktighet i cm | Radius |
|--------|---------------|---------------|-----------------------|--------|--------------------------------|-----------------|-------------|------------------|--------|
| 1 | 6484696.2211 | 479559.199719 | Ikke spesifisert | 2.45 | Offentlig godkjent grensemerke | | Terrengmålt | 13 | 0 |
| 2 | 6484697.85213 | 479557.379624 | Ikke spesifisert | 16.92 | Offentlig godkjent grensemerke | | Terrengmålt | 13 | 0 |
| 3 | 6484714.68356 | 479555.951114 | Ikke spesifisert | 19.99 | Annen detalj | | Terrengmålt | 13 | 0 |
| 4 | 6484734.55769 | 479554.249866 | Ikke spesifisert | 25.07 | Ukjent | | Terrengmålt | 13 | 0 |
| 5 | 6484739.7492 | 479578.732599 | Ikke spesifisert | 27.34 | Ukjent | | Terrengmålt | 13 | 0 |
| 6 | 6484712.55224 | 479561.040118 | Ikke spesifisert | 10.88 | Ukjent | | Terrengmålt | 13 | 0 |
| 7 | 6484701.83209 | 479579.304749 | Ikke spesifisert | 20.91 | Ukjent | | Terrengmålt | 13 | 0 |

side: 1

Tegnforklaring - Kommuneplan

Eiendomsgrenser noyaktighet

- Eiendomsgranse sikker 0-14 cm
- - - Eiendomsgranse usikker 15-199 cm
- - - - Eiendomsgranse usikker > 200 cm
- - - - - Grense for planbestemmelse

- █ Fjernveg N
- █ Hovedveg N
- █ Samleveg N
- █ Adkomstveg N
- █ Bane N
- Byggegrense
- Forbudsgrense vassdrag
- Overføringsanl., energi N
- KpHensynssoneGrense
- KpArealformalGrense

Område for planbestemmelse

- ▨ KpBåndleggingSone nåværende
- ▨ KpBåndleggingSone framtidig
- ▨ KpFareSone
- ▨ KpStøySone

- █ Boligbyggelse nåværende
- █ Boligbyggelse framtidig
- █ Forretninger nåværende
- █ Tjenesteyting nåværende
- █ Tjenesteyting framtidig
- █ Næringsvirksomhet nåværende
- █ Næringsvirksomhet framtidig
- █ Idrettsanlegg nåværende
- █ Uteoppholdsareal, nåværende
- █ Uteoppholdsareal, framtidig
- █ Veg nåværende
- █ 2020_1
- █ Grønnstruktur nåværende
- █ LNRF nåværende
- █ Bruk og vern sjø, vassdr., strands, stranda nåværende
- █ KpOmråde

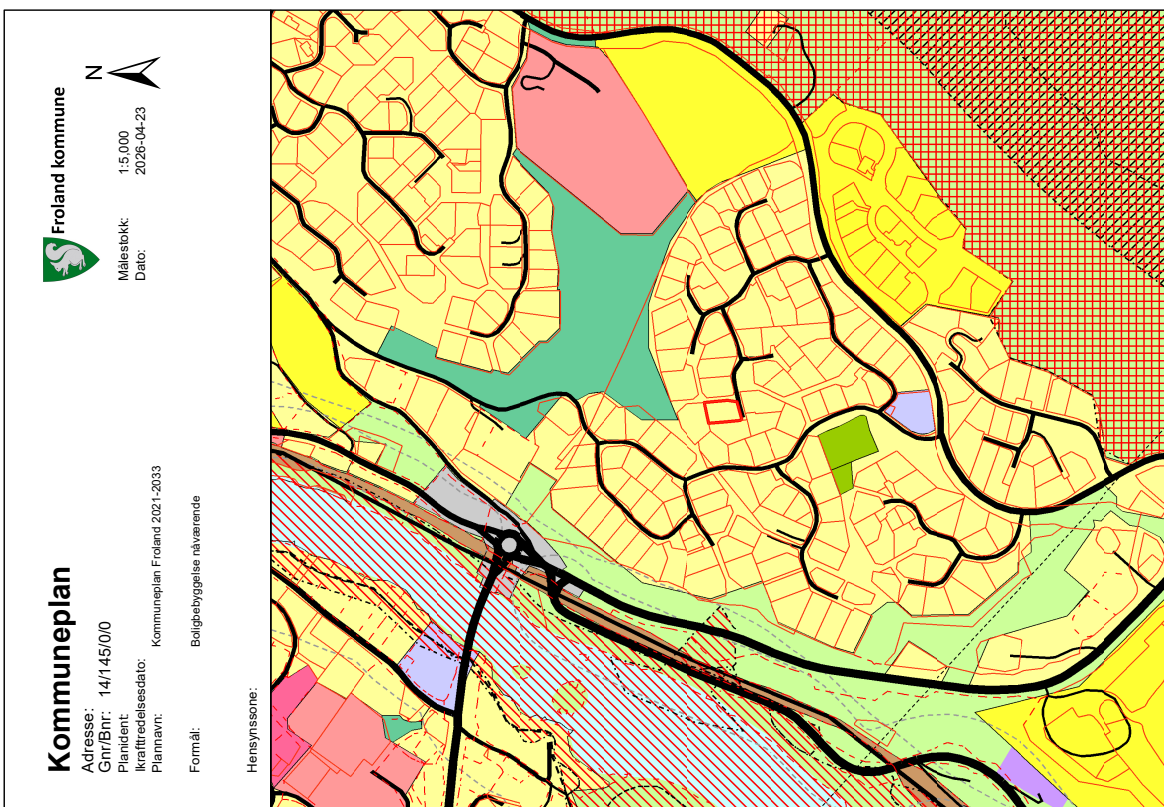

Tegnforklaring - Reguleringsplan

Eiendomsgrenser

noyaktighet

- Eiendomsgranse sikker 0-14 cm
- Reguleringsplan formalsgranse
- Reguleringsplanomriss
- Områder for boliger m/tilhørende anlegg
- Gangveg
- Park
- Gjeldende plan

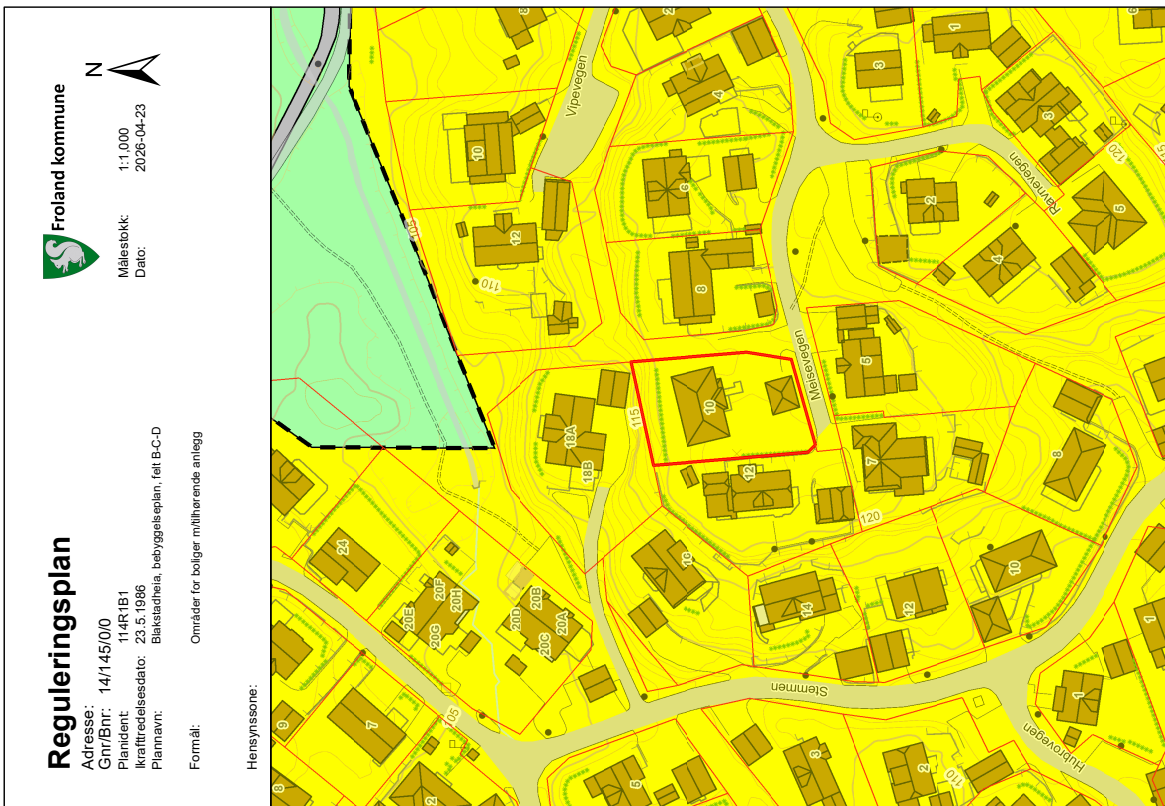

Meisevegen 10

Nabolaget Blakstadheia/Mesel - vurdert av 34 lokalkjente

Nabolaget spesielt anbefalt for

- Familier med barn
- Etablerere
- Godt voksne



Offentlig transport

| | |
|--------------------------------|------------------|
| Blakstadheia Linje 105, 175 | 11 min 0.9 km |
| Blakstad stasjon Linje R50 | 18 min 1.6 km |
| Kristiansand Kjevik | 54 min |

Skoler

| | |
|---|------------------|
| Blakstadheia skole (1-4 kl.) 73 elever, 4 klasser | 7 min 0.6 km |
| Froland barneskole (1-7 kl.) 435 elever, 21 klasser | 6 min 3.2 km |
| Froland ungdomsskole (8-10 kl.) 266 elever, 11 klasser | 7 min 3.6 km |
| Sam Eydes videregående skole 951 elever | 13 min 8.2 km |
| Arendal vgs - Mølleheia | 19 min |



Opplevd trygghet
Veldig trygt 91/100



Kvalitet på skolene
Bra 71/100



Naboskapet
Godt vennskap 69/100

Aldersfordeling

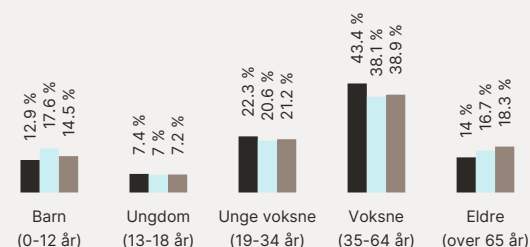

| Område | Personer | Husholdninger |
|--------------------|-----------|---------------|
| Blakstadheia/Mesel | 855 | 406 |
| Blakstad | 3 845 | 1 743 |
| Norge | 5 425 412 | 2 654 586 |

Barnehager

| | |
|---|-----------------|
| Blakstadheia barnehage (1-5 år) 64 barn | 7 min 0.6 km |
| Froland musikkbarnehage (0-5 år) 54 barn | 7 min 3.7 km |
| Kringletoppen barnehage (1-5 år) 27 barn | 7 min 3.8 km |

Dagligvare

| | |
|------------------------------------|------------------|
| Kiwi Blakstadheia PostNord | 13 min 1.1 km |
| Rema 1000 Froland Post i butikk | 6 min 3 km |



Innholdet i nabolagsprofilen er hentet fra ulike datakilder, og feil eller mangler kan forekomme. Vurderinger og sitater er innhentet på web og gir uttrykk for hvordan naboen vurderer nabolaget. FINN.no AS kan ikke holdes ansvarlig for feil/mangler i profilen. Copyright © Finn.no AS 2026

Primære transportmidler



1. Egen bil



Gateparkering

Lett 90/100



Turmulighetene

Nærhet til skog og mark 89/100



Støynivået

Lite støynivå 89/100

Sport

| | |
|-------------------------------------|--------|
| Blakstadheia Ballspill | 6 min |
| Stemmen nærmiljøanlegg Ballspill | 8 min |
| NEXT Froland | 18 min |
| Family Sports Club Arendal | 11 min |

Boligmasse

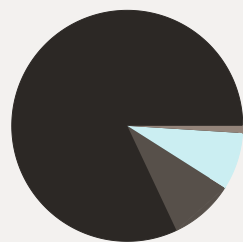

■ 82% enebolig
■ 8% rekkehus
■ 1% blokk
■ 9% annet

Varer/Tjenester

| | |
|---------------------|--------|
| Stoa Kjøpesenter | 11 min |
| Vitusapotek Froland | 6 min |

Aldersfordeling barn (0-18 år)

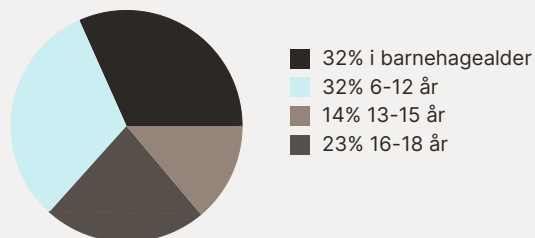

■ 32% i barnehagealder
■ 32% 6-12 år
■ 14% 13-15 år
■ 23% 16-18 år

Familiesammensetning

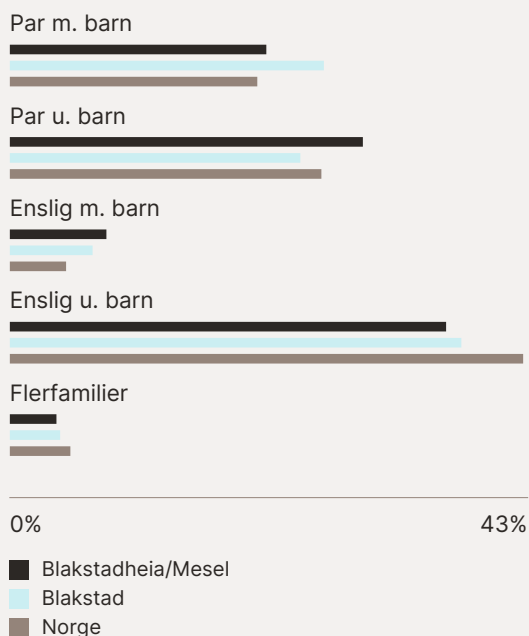

Sivilstand

| | | Norge |
|---------------|-----|-------|
| Gift | 35% | 33% |
| Ikke gift | 50% | 54% |
| Separert | 11% | 9% |
| Enke/Enkemann | 4% | 4% |



Innholdet i nabolagsprofilen er hentet fra ulike datakilder, og feil eller mangler kan forekomme. Vurderinger og sitater er innhentet på web og gir uttrykk for hvordan naboene vurderer nabolaget. FINN.no AS kan ikke holdes ansvarlig for feil/mangler i profilen. Copyright © Finn.no AS 2026

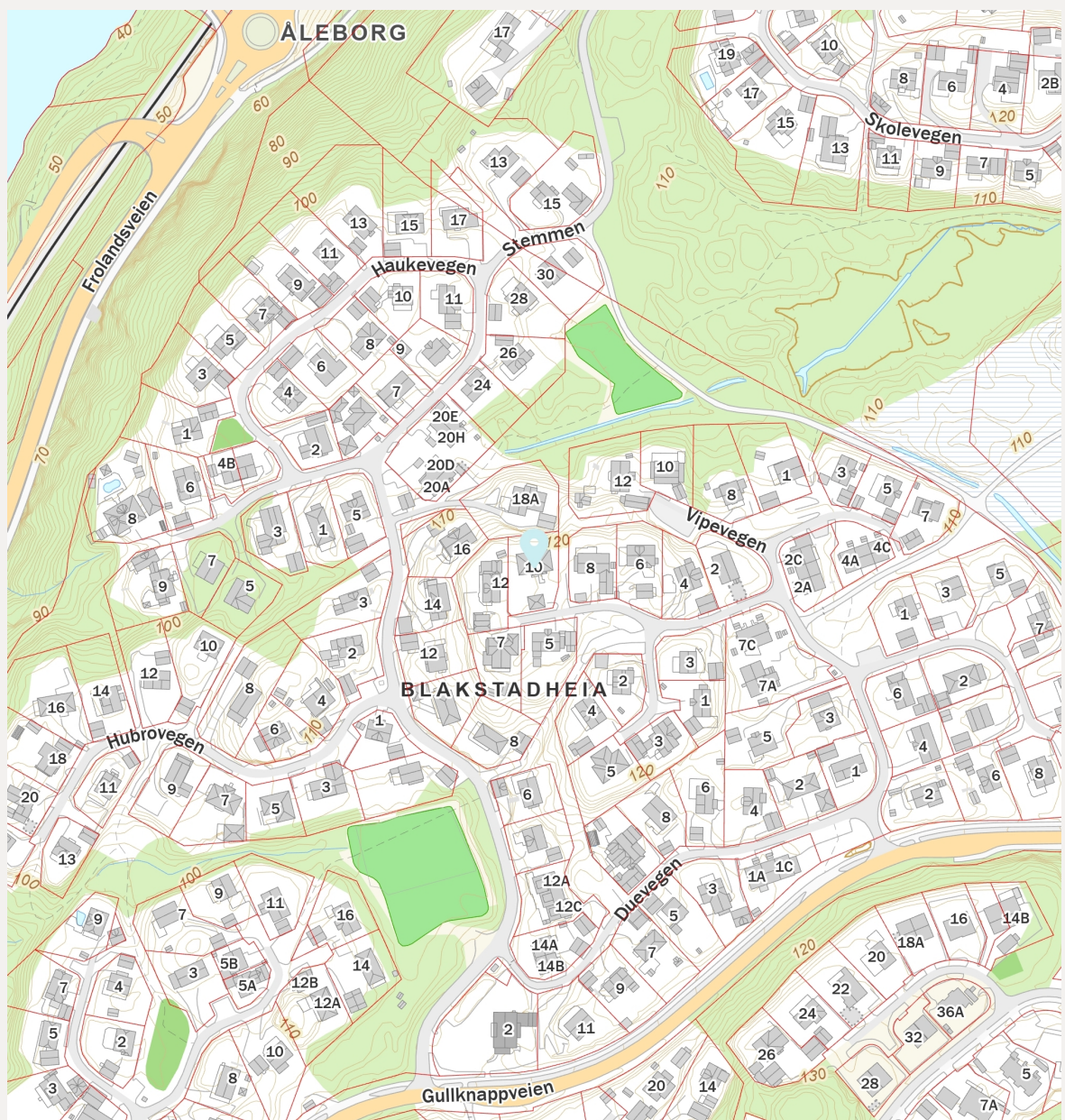
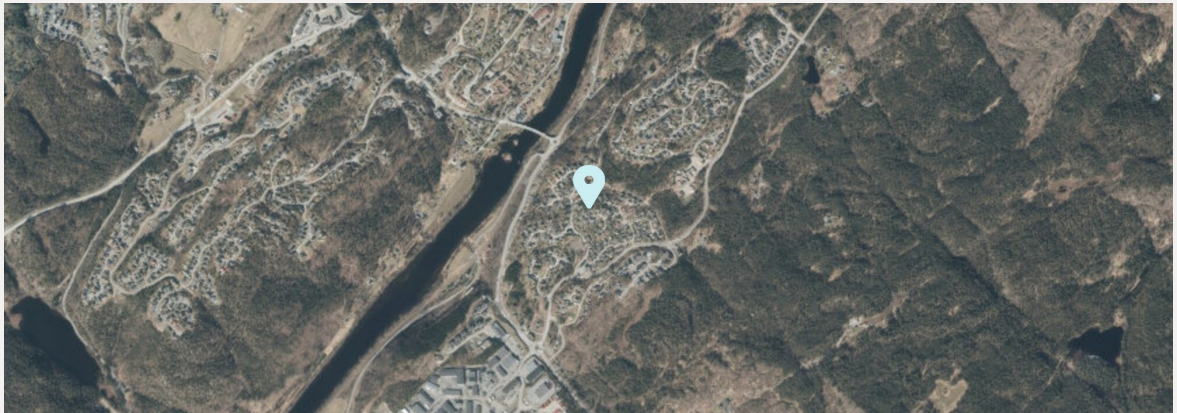

FINN Innholdet i nabolagsprofilen er hentet fra ulike datakilder, og feil eller mangler kan forekomme. Vurderinger og sitater er innhentet på web og gir uttrykk for hvordan naboeene vurderer nabolaget. FINN.no AS kan ikke holdes ansvarlig for feil/mangler i profilen. Copyright © Finn.no AS 2026

Meisevegen 10

Nabolaget Blakstadheia/Mesel - vurdert av 34 lokalkjente

Nabolaget spesielt anbefalt for

- Familier med barn
- Etablerere
- Godt voksne



Opplevd trygghet
Veldig trygt 91/100



Kvalitet på skolene
Bra 71/100



Naboskapet
Godt vennskap 69/100

Offentlig transport

| | |
|----------------------------------|--------------------|
| 🚗 Blakstadheia Linje 105, 175 | 11 min 🚶 0.9 km |
| 🚗 Blakstad stasjon Linje R50 | 18 min 🚶 1.6 km |
| ✈️ Kristiansand Kjevik | 54 min 🚶 |

Skoler

| | |
|---|--------------------|
| Blakstadheia skole (1-4 kl.) 73 elever, 4 klasser | 7 min 🚶 0.6 km |
| Froland barneskole (1-7 kl.) 435 elever, 21 klasser | 6 min 🚶 3.2 km |
| Froland ungdomsskole (8-10 kl.) 266 elever, 11 klasser | 7 min 🚶 3.6 km |
| Sam Eydes videregående skole 951 elever | 13 min 🚶 8.2 km |
| Arendal vgs - Mølleheia | 19 min 🚶 |

Aldersfordeling

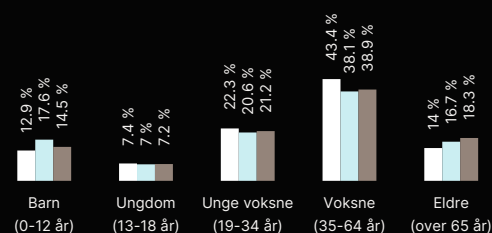

| Område | Personer | Husholdninger |
|--------------------|-----------|---------------|
| Blakstadheia/Mesel | 855 | 406 |
| Blakstad | 3 845 | 1 743 |
| Norge | 5 425 412 | 2 654 586 |

Barnehager

| | |
|---|-------------------|
| Blakstadheia barnehage (1-5 år) 64 barn | 7 min 🚶 0.6 km |
| Froland musikkbarnehage (0-5 år) 54 barn | 7 min 🚶 3.7 km |
| Kringletoppen barnehage (1-5 år) 27 barn | 7 min 🚶 3.8 km |

Dagligvare

| | |
|------------------------------------|--------------------|
| Kiwi Blakstadheia PostNord | 13 min 🚶 1.1 km |
| Rema 1000 Froland Post i butikk | 6 min 🚶 3 km |



Innholdet i nabolagsprofilen er hentet fra ulike datakilder, og feil eller mangler kan forekomme. Vurderinger og sitater er innhentet på web og gir uttrykk for hvordan naboene vurderer nabolaget. FINN.no AS kan ikke holdes ansvarlig for feil/mangler i profilen. Copyright © Finn.no AS 2026



OVERSIKT OVER LØSØRE OG TILBEHØR TIL EIENDOMMEN

Oversikten er utarbeidet av Norges Eiendomsmeglerforbund, Eiendom Norge og Advokatforeningens Eiendomsmeglingsgruppe, og er gjeldende fra 1. januar 2020.

Generelt

Lov om avhending av fast eiedom (avhendingslova/avhl.) av 3. juli 1992 regulerer kjøper og selgers rettigheter og plikter ved overdragelse av fast eiendom og andeler i borettslag.

I henhold til avhl. § 3-4 skal eiendommen, når annet ikke er avtalt, overdras med innredninger og utstyr som etter lov, forskrift eller annet offentlig vedtak skal følge med. Det samme gjelder varig innredning og utstyr som enten er fastmontert eller er særskilt tilpasset bygningen, jf. avhl. § 3-5. Loven inneholder ingen detaljert oversikt over hva som omfattes av «innredning og utstyr», og over hva som skal regnes som «fastmontert eller særskilt tilpasset».

Partene kan fritt avtale hva som skal følge med eiendommen ved salg. Bransjens liste over løsøre og tilbehør som skal følge med eiendommen, er en del av avtalen mellom kjøper og selger dersom ikke annet er opplyst i salgsoppgaven, kjøper har tatt forbehold i bud eller avtale på annen måte er inngått. Der intet annet er avtalt, vil løsøre og tilbehør medfølge slik dette fremkommer av avhl. § 3-4 og § 3-5 og denne oversikt.

Produkter og installasjoner som medfølger overdras uten noen form for garantier, utover eventuell gjenværende leverandørgaranti.

Dersom det er noe i nedenstående liste som ikke finnes på eiendommen, vil det heller ikke medfølge.

- 1. HVITEVARER** medfølger der dette er spesielt angitt i salgsoppgaven.
- 2. HELDEKKENDE TEPPER** følger med uansett festemåte.
- 3. VARMEKILDER**, slik som ovner, kaminer, peiser, varmpumper og panelovner, følger med uansett festemåte. Frittstående biopeiser/varmeovner og terrassevarmere medfølger ikke. Det følger ikke med varmekilder i rom som ikke har vegg- eller fastmonterte varmekilder på visning.
- 4. TV, RADIO OG MUSIKKANLEGG.** TV-antennene og fellesanlegg for TV, herunder parabolantenne, og tuneren/dekoder/tv-boks medfølger der dette eies av selger. Veggmontert TV/flatskjerm med tilhørende festeordning samt musikkanlegg følger ikke med (se også punkt 12).
- 5. BADEROMSINNREDNING/UTSTYR.** Badekar, dusjkabinett, dusjvegger, alle fastmonterte speil og hyller, fastmonterte glass- og håndkleholdere, herunder håndklevarmere samt baderomsinnredning, medfølger.
- 6. GARDEROBESKAP** medfølger, selv om disse er løse. Fastmonterte garderobehyller og knagger medfølger. Innredning i garderobeskap, for eksempel løse eller fastmonterte trådkurver, hyller, stenger og lignende, medfølger.

7. KJØKKENINNREDNING medfølger, herunder også åpne, fastmonterte hyller og løs eller fastmontert kjøkkenøy.

8. MARKISER, PERSIENNER og annen type innvendig og utvendig solskjerming, gardinoppheng, lamellgardiner og liftgardiner medfølger.

9. AVTREKKSIVIFTER av alle slag, samt fastmonterte aircondition/ventilasjonsanlegg, medfølger.

10. SENTRALSTØVSUGER medfølger med komplett anlegg, herunder slange, munnstykke mm.

11. LYSKILDER. Kupler, lysstoffarmatur, fastmonterte "spotlights", oppheng og skinner med spotlights samt utelys og hagebelysning medfølger. Vegglamper, krokhengte lamper, lysekroner, prismelamper og lignende som er koblet til sukkerbit eller stikkontakt følger likevel ikke med.

12. INSTALLERTE SMARTHUSLØSNINGER med sentral som styrer lys, varme, lyd o.l., samt tilhørende trådløse enheter som brytere, sensorer, kameraer, integrerte høyttalere el. medfølger. Enkle lysstyringssystem f.eks. med en sentral som kun styrer lyspærer eller smartpærer montert i sokkel medfølger likevel ikke.

13. UTVENDIGE SØPPELKASSER og eventuelt holder/hus til disse medfølger.

14. POSTKASSE medfølger.

15. UTENDØRS INNRETNINGER slik som flaggstang, fastmontert tørkestativ, samt andre faste utearrangementer som f.eks. badestamp, boblekar/jacuzzi og liknende utendørs kar, lekestue, lekestativ, utepeis, fastmontert trommel til vannslange, medfølger. Guidekabel/avgrensingskabel til robotgressklipper medfølger, men robotgressklipper og ladestasjon for denne medfølger ikke.

16. FASTMONTERT VEGGLADER/LADESTASJON TIL EL-BIL medfølger uavhengig av hvor laderen er montert.

17. SOLCELLEANLEGG med tilhørende teknisk infrastruktur medfølger.

18. GASSBEHOLDER til gasskomfyr og gasspeis medfølger.

19. BRANNSTIGE, BRANNTAU, feiestige og lignende medfølger der dette er påbudt. Løse stiger medfølger ikke.

20. BRANNSLUKNINGSAPPARAT, BRANNSLANGE og RØYKVARSLER medfølger der dette er påbudt. Det er eier og brukers plikt til å se til at utstyret forefinnes på enhver eiendom. Hvis annet ikke er uttrykkelig avtalt, skal dette derfor alltid følge med ved salg av eiendom.

21. SAMTLIGE NØKLER til eiendommen som selger er i besittelse av skal overleveres kjøper på overtakelsen, herunder nøkler til eventuelle boder, uthus, garasjeportåpner e.l. Låses boder, uthus e.l. med hengelås, skal lås og nøkler til disse medfølge.

22. GARASJEHYLLER, bodhyller, lagringshyller og oppheng til bildekk medfølger såfremt de er fastmontert.

Planter, busker og trær som er plantet på tomten, eller fastmonterte kasser og lignende er en del av eiendommen og medfølger i handelen.

Tilhengere av

& MEGLERHUSET PARTNERS

har tilhengerfordeler

Alle som har kjøpt eller solgt kan låne vår romslige skaptilhenger gratis. Her gjelder «første mann til mølla» Gi beskjed i god tid om når du ønsker å reservere, så holder vi den av til deg.



Tilhengeren hentes og leveres ved Froland Menighetssenter i Froland.

Adresse: **Ovelandsheia 1, 4820 FROLAND**

Egenvekt på tilhengeren er 530 kg, og tillatt vekt for last er 770 kg, Dvs. tillatt totalvekt er 1300 kg. Hengerens mål er 1,44 x 3,5 x 1,8 m (B x L x H innvendig) - ca. 9 m³.



Gjensidige



Boligkjøperpakken

Alt du trenger til ditt
boligkjøp – ferdig forsikret
hele det første året.

Boligkjøperpakke HUS

Gir deg alle de forsikringene du trenger for det nye huset ditt:

- boligkjøperforsikring levert av Hiscox, med oppgjør via Sedgwick
- renteforsikring
- standard bygningsforsikring for hus
- innboforsikring Pluss
- flytteforsikring
- uhell i og utenfor hjemmet
- råte, skadedyr, skadeinsekter, mus og rotter

Pris: Boligkjøperpakken Hus koster **kr 19 900,-** for hele det første året. Prisen på forsikringen legges inn i oppgjøret for din nye bolig, og betales i forbindelse med overtakelsen.

Boligkjøperpakke LEILIGHET

Gir deg alle de forsikringene du trenger for den nye leiligheten din:

- boligkjøperforsikring levert av Hiscox, med oppgjør via Sedgwick
- renteforsikring
- innboforsikring Pluss
- flytteforsikring
- uhell i og utenfor hjemmet
- bekjempelse av veggedyr, kakerlakker og skjeggkre

Pris: Boligkjøperpakken Leilighet og fritidsleilighet koster **kr 9 950,-** for hele det første året. Prisen på forsikringen legges inn i oppgjøret for din nye bolig, og betales i forbindelse med overtakelsen.

Boligkjøperpakke HYTTE

Gir deg alle de forsikringene du trenger for den nye fritidsboligen din:

- boligkjøperforsikring levert av Hiscox, med oppgjør via Sedgwick
- standard bygningsforsikring for hytte
- innboforsikring Pluss
- uhell i fritidsboligen
- råte, skadedyr, skadeinsekter, mus og rotter

Pris: Boligkjøperpakken Hytte koster **kr 19 900,-** for hele det første året for frittstående hytte / tomannshytte / kjedet hytte. Prisen på forsikringen legges inn i oppgjøret for din nye bolig, og betales i forbindelse med overtakelsen.

Forsikringspakken tilbys kun av eiendomsmegleren som foretar salget av eiendommen, og kan kun kjøpes av privatpersoner. Boligkjøperforsikringen gjelder fra kontraktsmøte (maks 6 mnd. før overtakelse), mens de andre forsikringene gjelder fra du overtar boligen. Forsikringene løper/varer i ett år.

I Boligkjøperpakke Hus og Boligkjøperpakke Hytte inngår standard bygningsforsikring. Denne kan oppgraderes til Hus Pluss mot et tillegg i prisen, det gjør du ved å kontakte Gjensidige etter overtakelse av boligen. Horisonaldelt tomannsbolig og rekkehus i borettslag får kun kjøpt leilighetspakke. Dersom det er behov for egen bygningsforsikring må du kontakte Gjensidige.

Boligkjøperforsikringen kan beholdes i inntil fem år. Du vil motta pris på fornyelse av boligkjøperforsikringen ca. 1 måned før fornyelsen din.

Har du spørsmål om boligkjøperpakken kan du kontakte oss på telefon 915 03 100 eller e-post boligkjoperpakken@gjensidige.no. Dersom du skal melde inn en sak tilknyttet boligkjøperpakken, gjør du dette ved å logge inn på gjensidige.no.

Forbrukerinformasjon om budgivning

Sist oppdatert med virkning fra 1. juli 2025, i forbindelse med ikrafttredelse av endringer i eiendomsmeglingsloven.

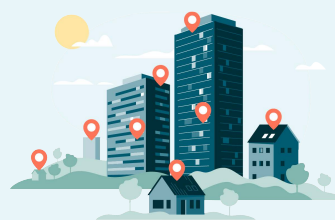

Informasjonen er utarbeidet av Forbrukerrådet, Advokatforeningen ved Lovutvalget for eiendomsmegling, Eiendom Norge og Norges Eiendomsmeglerforbund, på grunnlag av bl.a. eiendomsmeglingsloven § 6-8.

Nedenfor gis en oversikt over de retningslinjer som anbefales ved budgivning på eiendommen. Avslutningsvis gis også en kort oversikt over de viktigste rettsreglene tilknyttet budgivning.

Før det legges inn bud på eiendommen oppfordres budgiver til å sette seg inn i all relevant informasjon om eiendommen, herunder salgsoppgave og tilstandsrapport.

GJENNOMFØRING AV BUDGIVNING:

1. Alle bud skal inngis skriftlig til megler, som formidler disse videre til selger. Med skriftlige bud menes også elektroniske meldinger som e-post og SMS når informasjonen i disse er tilgjengelig også for ettertiden. Kravet til skriftlighet gjelder også budforhøyelser, og motbud (bud fra selger), aksept eller avslag fra selger. Før formidling av bud til selger skal megler innhente gyldig legitimasjon og signatur fra budgiver. Kravet til legitimasjon og signatur er oppfylt for budgivere som benytter e-signatur som f.eks. BankID eller MinID.

2. Et bud bør inneholde eiendommens adresse (eventuelt gnr/bnr), kjøpesum, budgivers kontakinformasjon, finansieringsplan, akseptfrist, overtakelsesdato og eventuelle forbehold som for eksempel usikker finansiering, salg av nåværende bolig ol. Normalt vil ikke et bud med forbehold bli akseptert før forbeholdet er avklart. Konferer gjerne med megler før bud inngis.

3. Megler skal legge til rette for en forsvarlig avvikling av budrunden. I forbrukerforhold (dvs. der selger er forbruker) skal megleren ikke formidle bud med kortere akseptfrist enn kl. 12.00 første virkedag etter siste annonserte visning. Etter denne fristen bør budgivere ikke sette en kortere akseptfrist enn at megler har mulighet til, så langt det er nødvendig, å orientere selger, budgivere og øvrige interessenter om bud og forbehold. Dersom bud inngis med en frist som åpenbart er for kort til at megleren kan avvikle budrunden på en forsvarlig måte som sikrer selger og interessenter et tilstrekkelig grunnlag

for sine handlingsvalg, vil megler fraråde budgiver å stille slik frist.

4. Megler skal ikke formidle bud med forbehold om at budet eller forbehold i budet skal holdes skjult (hemmelig) for andre budgivere og interessenter.

5. Megleren vil uoppfordret gi sin vurdering av det enkelte bud overfor selger, når budet er gitt innenfor fristene i punkt 3.

6. Megleren skal, så langt det er nødvendig og mulig, holde budgiverne skriftlig orientert om mottatte bud, herunder budets størrelse, forbehold og akseptfrist. Megler skal så snart som mulig bekrefte skriftlig overfor budgivere at budene deres er mottatt. For øvrig vil megler, på forespørsel fra andre, opplyse om aktuelle bud på eiendommen, herunder relevante forbehold.

7. Kopi av budjournal skal gis til kjøper og selger uten ugrunnet opphold etter at handel er kommet i stand. Dersom det er viktig for budgiver å bevare sin anonymitet, bør budet formidles gjennom fullmektig.

8. Etter at handel har kommet i stand, eller dersom en budrunde avsluttes uten at handel er kommet i stand, kan en budgiver kreve kopi av budjournalen i anonymisert form.

VIKTIGE AVTALERETTSLIGE FORHOLD:

1. Det eksisterer ingen angrerett ved salg/kjøp av fast eiendom.

2. Når et bud er inngitt til megler og innholdet i budet er formidlet til selger (slik at selger har fått kunnskap om budet), kan budet ikke kalles tilbake. Budet er da bindende for budgiver frem til akseptfristens utløp, med mindre budet før denne tid avslås av selger eller budgiver får melding om at eiendommen er solgt til en annen. Man bør derfor ikke gi bud på flere eiendommer samtidig dersom man ikke ønsker å kjøpe flere enn en eiendom.

3. Selger står fritt til å forkaste eller akseptere ethvert bud, og er for eksempel ikke forpliktet til å akseptere høyeste bud.

4. Når en aksept av et bud har kommet frem til budgiver innen akseptfristens utløp er det inngått en bindende avtale.

5. Husk at et eventuelt bud fra selger til kjøper (såkalte «motbud»), avtalerettslig er et bindende tilbud som medfører at det foreligger en avtale om salg av eiendommen dersom budet i rett tid aksepteres av kjøper.

BUDSKJEMA

Bud mottatt: / - kl:

Oppdragsnr: 40260166

Adresse: Meisevegen 10, 4820 FROLAND

Betegnelsen: GNR 14, BNR 145 AKSJENR: 980872424 i Froland kommune

Gis herved bud stort kr. skriver

Budet er bindende til dato / - kl: **ønsket overtagelse:**

Jeg bekrefter å ha lest salgsoppgave, tilstandsrapport og forbrukerinformasjon om budgivning.

Frivillig salg av fast eiendom reguleres av Lov om avhending av fast eiendom av 3. juli 1992 nr. 93.

BUDET GIS MED FØLGENDE FORUTSETNING:

Uten forbehold Annet

FINANSIERINGSPLAN - megler gis fullmakt til å kontrollere finansieringen

Egenkapital Kr

Lån (bank og saksbehandler) Kr

Til sammen Kr

Egenkapital ved salg av egen bolig: Kontanter Annet

Budgiver er kjent med Partners sin orientering om budgivning som er en del av salgsoppgaven og de forpliktelser jeg/vi påtar meg/oss. Budet er bindende for budgiver når de er kommet til selgers kunnskap eller til megler som selgers adressat. Budet er bindende for begge parter når selger har akseptert muntlig eller skriftlig. Jeg/vi er kjent med at megler og selger forutsetter at jeg/vi har mottatt salgsoppgave med vedlegg for budgivningen og at jeg/vi har besiktiget eiendommen. Dersom salgsoppgaven ikke er mottatt, plikter jeg/vi å opplyse dette til megler.

NAVN 1: PERSONNR:

NAVN 2: PERSONNR:

ADR: POSTNR/STED:

E-POST 1: MOBIL 1:

E-POST 2: MOBIL 2:

STED/DATO/KL: UNDERSKRIFT:

HUSK Å LEGGE VED GYLDIG LEGITIMASJON PÅ ALLE BUDGIVERE. (Bruk gjerne felt under)

Meglerhuset & Partners, Arendal Tlf: 370 02 630

Salgsoppgaven er opprettet 18.05.2026 og utformet iht. Lov om eiendomsmegling av 29.06.2007.

Opplysningene i salgsoppgaven er godkjent av selger.

**& MEGLERHUSET
PARTNERS**



