

# Langedal 42

innhold

04

Velkommen til Langedal 42

---

06

Nøkkelinformasjon/Megler

---

20

Beliggenhet

---

23

Plantegning

---

25

Eiendommen

---

33

Tekniske dokumenter

---



Velkommen til

## Langedal 42

Velkommen til Langedal 42!

Eiendommen har en fin beliggenhet med kort vei til skole, barnehage og bussforbindelser, samt Froland sentrum, Osedalen med dagligvarebutikk, café, bensinstasjon, restauranter og øvrige servicetilbud.

Tomten grenser til friområde som byr på flotte turmuligheter. I nærområdet finnes det badeplasser, ballbinge, sandvolleyballbane mv. Kringla stadion med et aktivt og inkluderende idrettsmiljø ligger i gangavstand fra eiendommen.

Boligen er fra 1985 og har en planløsning med alt på én flate. Det må dog påregnes betydelig oppgradering både utvendig og innvendig, men med de rette grepene kan dette bli et innbydende og attraktivt hjem eller en spennende sekundærbolig.

En bolig med stort potensial for deg som ser mulighetene.

Velkommen på visning!

## Langedal 42

Prisantydning	1 690 000
Omkostninger	1 350
Bruksareal	118,0 m <sup>2</sup>
BRA-I	118,0 m <sup>2</sup>
Soverom	2
Etasje	1
Eiendomstype	Enebolig
Eierform	Selveier
Tomteareal	744 m <sup>2</sup>
Byggeår	1985



## Kontakt vår megler



**Jan Terje Øygarden**

Fagansvarlig /  
Eiendomsmegler MNEF

+47 952 39 559

[jan.terje@arendalpartners.no](mailto:jan.terje@arendalpartners.no)

**& MEGLERHuset**  
**PARTNERS**  
Vestregate 3 4801 Arendal

# Innhold

1. etasje: Entre, gang, toalettrom, bad, vaskerom, bod, to soverom, kjøkken og stue.

BRA 118,0 m<sup>2</sup>

---

BRA-I 118,0 m<sup>2</sup>

---





Velkommen til Langedal 42! Presentert av Jan Terje Øygarden v/Meglerhuset & Partners.



Inngangsparti med hovedinngang og inngang til vaskerom.



Mulighet for å skape et hyggelig uteområde med god plass til lek og sosiale sammenkomster.





God plass til parkering, uteplass og eventuelt opparbeidelse av hage.



Inngangsparti med enkel adkomst til boligens rom.



Tomten grenser til friområde



Samtlige rom i boligen har behov for omfattende modernisering og oppgradering.



Utgang til uteområdet fra stuen.



Kjøkkenet med spise plass



Soverom 1.



Forholdsvis romslig bad



Soverom 2.





Toalettrom.



Vaskerom av eldre dato med utslagsvask, varmtvannsbereder og opplegg for vaskemaskin.



Innvendig bod på innsiden av vaskerom.



## Beliggenhet

Fra eiendommen er det kort vei til skole, barnehage og bussforbindelser, samt Osedalen hvor du finner dagligvarebutikk, café, bensinstasjon, restauranter og øvrige servicetilbud. Området byr på flotte turmuligheter og idylliske badeplasser, i tillegg til gode fasiliteter som ballbinge, sandvolleyballbane og Kringla stadion med et aktivt og inkluderende idrettsmiljø.

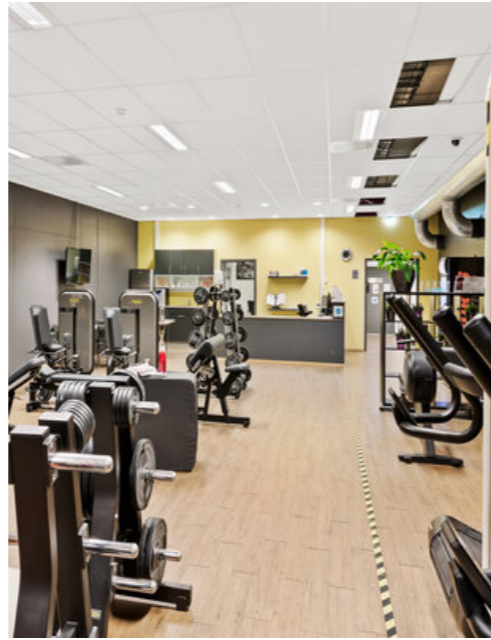

# Plantegning



Langedal 42, 4820 FROLAND  
Enebolig - 1.etasje

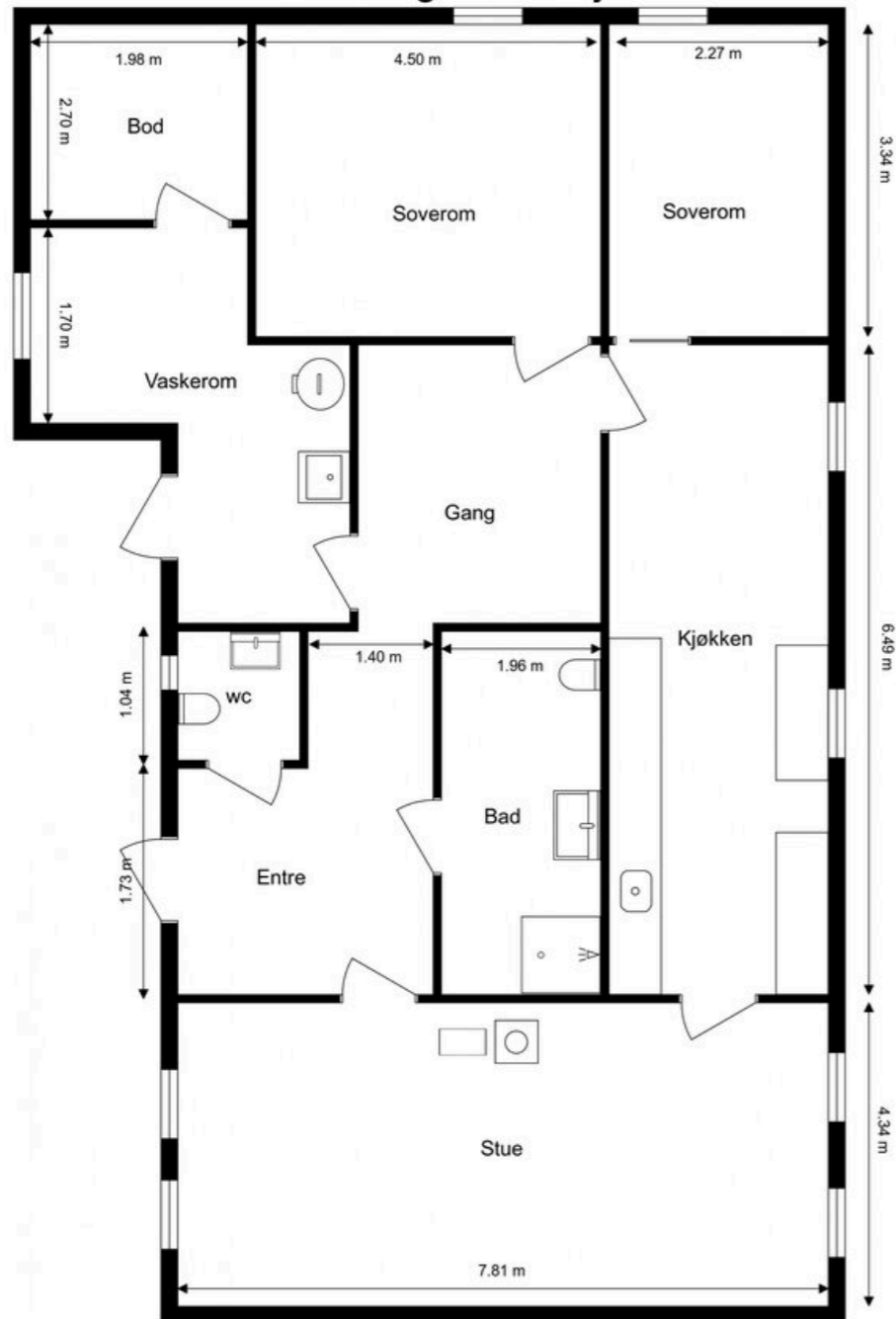

Ordernr. 15080708



Planskissen er ikke i målestokk.  
Oppgitte mål er innvendig og kan ikke betraktes som eksakte. Det tas ikke ansvar for evt. feil.  
Planskisse er utarbeidet av Anticimex. Alle rettigheter ved bruk av planskisse tilhører Anticimex.

# Eiendommen

## Arealer

Totalt bruksareal: 118,0 m<sup>2</sup>

- BRA-i: 118,0 m<sup>2</sup>

-

- BRA-i: Internt bruksareal. BRA-e: Eksternt bruksareal. Dersom dette arealet befinner seg i sameie, borettslag, aksjesalg e.l. vil normalt sett disse arealene ikke være eid av boligen, de er kun disponert på salgstidspunktet. Arealet kan f. eks. omrokes av styret i ettertid. BRA-b: Innglasset balkong. GUA: Gulvareal. ALH: Areal med lav himlingshøyde.

Se vedlagte tilstandsrapport for nærmere beskrivelse av arealene. Arealene er oppmålt av bygningssakkyndig og ikke kontrollert/oppmålt av eiendomsmegler. Arealene er oppgitt iht NS 3940 Areal- og volumberegninger av bygninger.

## Standard

Boligen har i dag eldre overflater og tekniske anlegg fra byggeår, og det må påregnes full oppussing. Ifølge tilstandsrapport fra Anticimex (2026) må både bad og vaskerom fornyes grunnet slitasje og alder. Det samme gjelder kjøkken, vinduer, dører og yttertak, hvor oppgraderinger bør vurderes. Drenering, kobberrør og avløp antas også å være originale fra byggeår, med behov for videre overvåkning eller utskifting over tid.

Elektrisk anlegg er av eldre type med skrusikringer, og rapporten anbefaler kontroll og eventuelt oppgradering av autorisert elektriker. Varmtvannsbereder vurderes å være moden for utskifting.

Med oppgradering av våtrom, tekniske installasjoner, overflater og ventilasjon, vil eiendommen kunne løftes betydelig og få en moderne, behagelig standard.

## Adkomst

Boligen merkes med til salgs plakat fra Meglerhuset & Partners.

Åpner du annonsen på finn.no eller Meglerhuset & Partners sin nettside finner du en kartskisse. Ved å trykke på kartet får du enkelt tilgang til en reiserute fra din startdestinasjon til boligen.

Det vil bli skiltet med Meglerhuset & Partners Eiendomsmegling visningsskilt i forbindelse med fellesvisninger.

## Parkering

Parkering på egen tomt.

## Selgers egenerklæringsskjema

Det er ikke utarbeidet egenerklæringsskjema da boligen selges etter fullmakt. Eier har ikke anledning til å besvare spørsmål p.g.a. sin helsesituasjon.

## Tilstandsgrader (TG2/TG3/TG IU) fra tilstandsrapport

Oppsummering av avvik med tilstandsgrad 2 (TG2, totalt 15 stk.) og tilstandsgrad 3 (TG3, totalt 3 stk.) fra vedlagt tilstandsrapport. Følgende bygningsdeler har fått TG2 (vesentlig avvik) i tilstandsrapporten:

Toalettrom:

- Helhetsvurdering: Det er valgt å vurdere toalettrommet (og tilhørende bygningsdeler) med en samlet helhetsvurdering. Følgende hovedmomenter er lagt til grunn for vurderingen:

Basert på bygningsdelenes samlede tilstandsbilde og hovedmomentene som nevnes over bør det påregnes tiltak som videre overvåkning, lokale utbedringer eller utskiftning hvis videre undersøkelser eller en fremtidig forverring av tilstanden viser at dette er nødvendig. Erfaring viser at igangsetting av slike arbeider i mange tilfeller avdekker ytterligere forhold som krever tiltak, noe som det bør tas høyde for.

Kjøkken:

- Helhetsvurdering: Det er valgt å vurdere kjøkkenet (og tilhørende bygningsdeler og komponenter) med en samlet helhetsvurdering. Følgende hovedmomenter er lagt til grunn for vurderingen:

Basert på bygningsdelenes samlede tilstandsbilde og hovedmomentene som nevnes over bør det påregnes tiltak som videre overvåkning, lokale utbedringer eller utskiftning hvis videre undersøkelser eller en fremtidig forverring av tilstanden viser at dette er nødvendig. Erfaring viser at igangsetting av slike arbeider i mange tilfeller avdekker ytterligere forhold som krever tiltak, noe som det bør tas høyde for.

Tekniske anlegg:

- Vannrør (utover det som nevnes under andre sjekkpunkter): Boligens vannrør av kobber (og tilhørende komponenter) har en alder som tilsier at fremtidig funksjon er usikker. Konsekvensen er at bygningsdelen erfaringsmessig har risiko for nedsatt funksjon, funksjonssvikt eller andre aldersrelaterte problemer. Bygningsdelen er skjult, så den faktiske tilstanden er ukjent. Foreslått tiltak er videre overvåkning, slik at lokale

reparasjoner eller utskiftninger kan iverksettes når dette viser seg å være nødvendig.

- Avløprør (utover det som nevnes under andre sjekkpunkter): Boligens avløpsrør (og tilhørende komponenter) har en alder som tilsier at fremtidig funksjon er usikker. Konsekvensen er at bygningsdelen erfaringsmessig har risiko for nedsatt funksjon, funksjonssvikt eller andre aldersrelaterte problemer. Bygningsdelen er skjult, så den faktiske tilstanden er ukjent. Foreslått tiltak er videre overvåkning, slik at utskiftning eller innvendig rehabilitering/rørfornyelse (hvis dette lar seg gjøre i det aktuelle tilfellet) kan iverksettes når dette viser seg å være nødvendig.

Andre rom:

- Helhetsvurdering: Det er valgt å vurdere boligens andre rom (og tilhørende bygningsdeler) med en samlet helhetsvurdering. Følgende hovedmomenter er lagt til grunn for vurderingen:

Basert på bygningsdelenes samlede tilstandsbilde og hovedmomentene som nevnes over bør det påregnes tiltak som videre overvåkning, lokale utbedringer eller utskiftning hvis videre undersøkelser eller en fremtidig forverring av tilstanden viser at dette er nødvendig. Erfaring viser at igangsetting av slike arbeider i mange tilfeller avdekker ytterligere forhold som krever tiltak, noe som det bør tas høyde for.

Loft - uinnredet / kaldt loft:

- Synlige overflater (taktro, vegger, gulv, o.l.): Misfarging observeres stedvis på takbjelker og sutaksplater, noe som tyder på negativ påvirkning av fukt. Det ble likevel ikke målt høye fuktnivåer i berørte materialer i området (stikkprøveprinsippet er benyttet). Fuktinholdet i treverket ble målt med piggelektroder til 12-13 vektprosent, som er under grensen for kritisk fuktinhold (på materialer plassert i et åpent rom ligger denne grensen rundt 20 vektprosent). Konsekvens er at det er ukjent om forholdet fortsatt er i utvikling, og eksakt hva som er årsaken. Foreslått tiltak er at det iverksettes sanering (rengjøring og lignende tiltak) og videre overvåkning, slik at lokal utbedring eller lignende tiltak kan iverksettes hvis dette viser seg å være nødvendig.
- Kondensisolering av rør og ventilasjonskanaler: Se bad helhetsvurdering.

Etasjeskiller og gulv på grunn (skjevhetmåling) - 1.etasje. :

- Skjevhetmåling: I gang er det på tilfeldige

punkter målt lokale høydeforskjeller opptil 15 mm. På soverom er det på tilfeldige punkter målt lokale høydeforskjeller opptil 25 mm. Stikkprøvene som er utført har avdekket stedvise vesentlige skjevheter. Årsak er vurdert til å være funksjonssvikt i den underliggende konstruksjonen, uten at det er kjent nøyaktig hvorfor dette har skjedd. Konsekvens vurderes blant annet å være fare for knirk eller lignende problemer med gulvmaterialet, eller behov for kompenserende tiltak ved møblering av rommene. Ved legging av nytt gulv bør det påregnes behov for avretting og andre tiltak som viser seg å være nødvendig når årsaken avklares.

Yttervegger inkl. fasader:

- Helhetsvurdering: Det er valgt å vurdere yttervegger og fasader (og tilhørende bygningsdeler) med en samlet helhetsvurdering. Følgende hovedmomenter er lagt til grunn for vurderingen:

Basert på bygningsdelenes samlede tilstandsbilde og hovedmomentene som nevnes over bør det påregnes tiltak som forebyggende vedlikehold og/eller lokale utbedringer der dette viser seg å være et behov. Erfaring viser at igangsetting av slike arbeider i mange tilfeller avdekker ytterligere forhold som krever tiltak, noe som det bør tas høyde for.

Vinduer og ytterdører:

- Helhetsvurdering: Det er valgt å vurdere boligens vinduer og ytterdører (og tilhørende bygningsdeler) med en samlet helhetsvurdering. Følgende hovedmomenter er lagt til grunn for vurderingen:

Basert på alle ovennevnte forhold bør det påregnes vedlikehold og tiltak som lokale reparasjoner, eller utskiftning hvis videre undersøkelser eller en fremtidig forverring av tilstanden viser at dette er nødvendig.

Yttertak:

- Helhetsvurdering: Det er valgt å vurdere yttertaket med en samlet helhetsvurdering. Følgende hovedmomenter er lagt til grunn for vurderingen:

Basert på bygningsdelens samlede tilstandsbilde og hovedmomentene som nevnes over bør det påregnes tiltak som forebyggende vedlikehold, lokale utbedringer eller utskiftning hvis videre undersøkelser eller en fremtidig forverring av tilstanden viser at dette er nødvendig. Erfaring viser at igangsetting av slike arbeider i mange tilfeller

avdekker ytterligere forhold som krever tiltak, noe som det bør tas høyde for.

Grunnmur, fundament:

- Grunnmur og fundament: De deler av utførelsen på gjeldende bygningsdeler som lar seg undersøke, bærer ikke preg av faglig god utførelse. Konsekvensen er at dette erfaringsmessig medfører risiko for andre skjulte feil og mangler, som ikke lar seg registrere ved visuell inspeksjon. Foreslått tiltak er videre undersøkelser for å kartlegge dagens tilstand, utførelse og avdekke om det er behov for utbedringer eller andre nødvendige tiltak.

Drenering:

- Helhetsvurdering: Det er valgt å vurdere dreneringen med en samlet helhetsvurdering. Følgende hovedmomenter er lagt til grunn for vurderingen:

Dreneringens funksjon påvirker boligens bruksområder og bygningstekniske tilstand. Forhold som påvirker funksjonen er i hovedsak nedgravd og skjult, noe som medfører at tilstanden ikke kan fastslås ved visuell inspeksjon. Dette gjelder blant annet forhold som fuktbeskyttelse av konstruksjoner mot terreng, grunnforhold og tilstand på rør og lignende. Forholdene påvirker særlig konstruksjoner som er i direkte eller nær kontakt med bakken. Lokale og fremtidige klimaforhold er også en påvirkningsfaktor. Basert på hovedmomentene som nevnes over er foreslått tiltak forebyggende vedlikehold og lokale utbedringer, eventuelt utskiftning hvis dette viser seg å bli nødvendig.

Stikkledninger og tanker:

- Utvendige vannledninger: Utvendige vannledninger har en alder som tilsier at fremtidig funksjon er usikker. Konsekvensen er at bygningsdelen erfaringsmessig har risiko for nedsatt funksjon, funksjonssvikt eller andre aldersrelaterte problemer. Bygningsdelen er skjult, så den faktiske tilstanden er ukjent. Foreslått tiltak er overvåking, slik at komplett utskiftning kan iverksettes når dette viser seg å være nødvendig.
- Utvendige avløpsledninger: Utvendige avløpsrør har en alder som tilsier at fremtidig funksjon er usikker. Konsekvensen er at bygningsdelen erfaringsmessig har risiko for nedsatt funksjon, funksjonssvikt eller andre aldersrelaterte problemer. Bygningsdelen er skjult, så den faktiske tilstanden er ukjent. Foreslått tiltak er overvåking, slik at utskiftning eller innvendig rehabilitering/rørfornyelse (hvis dette lar seg gjøre

i det aktuelle tilfellet) kan iverksettes når dette viser seg å være nødvendig.

Følgende bygningsdeler har fått TG3 (store eller alvorlige avvik) i tilstandsrapporten:

Våtrom - Bad:

- Helhetsvurdering: Det er valgt å vurdere våtrommet (og tilhørende bygningsdeler) med en samlet helhetsvurdering. Følgende hovedmomenter er lagt til grunn for vurderingen:

Basert på våtrommets samlede tilstandsbilde og hovedmomentene nevnt ovenfor, må det påregnes fornyelse innen kort tid. Fornyelse kan utsettes noe dersom det iverksettes kompenserende tiltak, eller hvis videre bruk viser at våtrommet fortsetter å fungere lenger enn forventet, men dette vil medføre økt risiko for skjulte skader. Fornyelse av våtrom innebærer som oftest totalrenovering, og erfaring viser at oppstart av utbedrings- og fornyelsesarbeider ofte avdekker ytterligere forhold som krever tiltak, noe det må tas høyde for. Følgende sjablongmessige prisanslag gjelder for renovering av våtrommet.

Våtrom - Vaskerom :

- Helhetsvurdering: Det er valgt å vurdere våtrommet (og tilhørende bygningsdeler) med en samlet helhetsvurdering. Følgende hovedmomenter er lagt til grunn for vurderingen:

Basert på våtrommets samlede tilstandsbilde og hovedmomentene nevnt ovenfor, må det påregnes fornyelse innen kort tid. Fornyelse kan utsettes noe dersom det iverksettes kompenserende tiltak, eller hvis videre bruk viser at våtrommet fortsetter å fungere lenger enn forventet, men dette vil medføre økt risiko for skjulte skader. Fornyelse av våtrom innebærer som oftest totalrenovering, og erfaring viser at oppstart av utbedrings- og fornyelsesarbeider ofte avdekker ytterligere forhold som krever tiltak, noe det må tas høyde for. Følgende sjablongmessige prisanslag gjelder for renovering av våtrommet.

Tekniske anlegg:

- Varmtvannsbereder: Varmtvannsberederen har en alder og tilstand som tyder på at levetiden er passert. Det er observert fuktskader/rust. Konsekvens vurderes å være funksjonssvikt og risiko for følgeskader. Foreslått strakstiltak er komplett utskiftning av bereder med nødvendige tilleggsarbeider på tilhørende rør og komponenter. Følgende sjablongmessig prisanslag gjelder for utskiftning og medfølgende arbeider.

### Byggemåte

Bolig oppført i 1985. Grunnmur av lettklinkerblokker. Yttervegger av trekonstruksjoner. Utvendige fasader er kledd med liggende trekledning. Etasjeskillere av trekonstruksjoner. Saltak i trekonstruksjoner. Yttertak er belagt med takstein. Entrédør med sikkerhetslås og glassfelter. Vinduer med karmen av tre. Balkong/terrassedør med karmen av tre. Boligen ventileres hovedsakelig med naturlig ventilasjon gjennom vinduer og vindusventiler.

### Tomt

Enebolig. Tomt er opparbeidet med blant annet grus og naturtomt.

### Ferdigattest/brukstillatelse

Ferdigattest datert 13.03.1986.

### Adgang til utleie

Ingen restriksjoner, boligen kan leies ut i sin helhet.

### Oppvarming / energiforbruk

Oppvarming av boligen skjer i en kombinasjon mellom bruk av panelovner (elektrisk oppvarming) og ildsted plassert i stue. Energikarakter: E - Gul Energiforbruket er opplyst av selger og vil variere fra husstand til husstand.

### Beregnet totalpris

Prisantydning kr 1 690 000,-

I tillegg til prisantydning og ev. fellesgjeld, påløper følgende omkostninger:

42 250,00,- (Dokumentavgift)

260,00,- (Pantattest kjøper)

545,00,- (Tingl.gebyr pantedokument)

545,00,- (Tingl.gebyr skjøte)

19 900,00,- (Boligkjøperpakken Gjensidige)

---

1 753 500,- Totalpris inkl. omkostninger og fellesgjeld

---

Det ovenstående forutsetter at eiendommen selges til prisantydning og at det kun tinglyses ett pantedokument. Det tas forbehold om endringer i offentlige gebyr.

### Kommunale avgifter

Kr. 24 139,- for 2026.

### Løpende kostnader

Faste løpende utgifter for denne boligen er strøm, bygg- og innboforsikring og kommunale avgifter.

Strøm og forsikring varierer ut ifra personlig forbruk og ønsker.

### Eiendomsskatt

5343,00

Kommunen har innført eiendomsskatt. Denne baseres denne på markedsverdien minus bunnfradrag multiplisert med den promillesats som til enhver tid gjelder for den enkelte kommune (p.t 2-7 promille). Spørsmål om eiendomsskatt rettes til kommunen.

### Formuesverdi

Primær formuesverdi kr. 654 153,00.  
Sekundær formuesverdi kr. 2 616 610,00.  
Gjeldende for ligningsåret 2024.

Oppgitt formuesverdi er basert på siste tilgjengelige fastsatte formuesverdi fra Skatteetaten. Årstall angir hvilket ligningsår verdien er knyttet til, og endelig formuesverdi kan avvike. Formuesverdien avhenger blant annet av om boligen benyttes som primær- eller sekundærbolig. Primærbolig verdsettes normalt til en lavere andel av beregnet markedsverdi (om lag 25 %). For primærbolig kan verdsettelsen variere avhengig av boligens verdi og gjeldende regelverk. Sekundærbolig verdsettes til en høyere andel (inntil 100 %). Det er vedtatt endringer i beregningsmodellen for formuesverdi fra skatteåret 2026, og endelig formuesverdi kan bli høyere enn oppgitt.

### Forsikring

Eiendommen er forsikret i Fremtind forsikring med polisnr. AS-70.

### Regulering

Eiendommen har regulert adkomst iht. gjeldende reguleringsplan.

### Offentlige planer

Ingen kjente.

### Vei, vann og avløp

Eiendommen er tilknyttet offentlig vei, vann og avløp via private stikkledninger/anlegg.

### Rettigheter og heftelser

Eiendommen overdras fri for pengeheftelser. Kommunen har lovbestemt legalpant i eiendommen som sikkerhet for betaling av kommunale gebyr.

For servitutter eldre enn fradelingsdato og eventuelle arealoppføringer som kan ha betydning for denne matrikkelenheten vises det til avgivereieendommen. Slike dokumenter er normalt ikke innhentet i forbindelse med salget.

### Boplikt

Ingen boplikt.

## Løsøre og tilbehør

Følgende tilbehør medfølger handelen:

(spesifiser særlig om hvitevarer, lamper, fastmonterte hyller.)

I salgsoppgaven finner du NEF sin standardliste «Oversikt over løsøre og tilbehør». Listen gjelder med mindre annet er særskilt oppgitt i salgsoppgaven. Dersom noe som står på listen ikke finnes på eiendommen, følger det heller ikke med. Med mindre annet er opplyst, medfølger integrerte hvitevarer på kjøkken. Alt løsøre og utstyr som medfølger overdras uten garantier, utover eventuell gjenværende leverandørgaranti. Kjøper må påregne at det kan være hull og merker etter innredning eller utstyr som ikke følger med.

## Overtagelse

Eiendommen er ledig på kort varsel. Boligen er i forbindelse med salgsforberedelsene og visning vasket. Boligen blir ikke ytterligere vasket eller ryddet i forbindelse med overtakelsen. Kjøper overtar slik boligen fremstod ved visning.

## Om salgsoppgaven

Salgsoppgaven er basert på selgers opplysninger gitt til bygningssakkyndig, eiendomsmegler og opplysninger innhentet fra kommunen, evt. forretningsfører og andre tilgjengelige kilder. Interessenter oppfordres til å undersøke eiendommen godt, gjerne sammen med sakkyndig, og til å lese gjennom fullstendig salgsoppgave med vedlegg før bud inngis. Det er ikke kontrollert om tomtegrensene stemmer med de grenser/gjerde som fysisk er satt. Det kan være avvik fra dagens rombruk/rombenevning i forhold til det opprinnelige byggemeldte/godkjente. Salgsoppgaven er lest og godkjent av selger.

Eier av eiendommen har, som følge av sin helsesituasjon, fått oppnevnt verge. Salgsfullmektig er oppnevnt som verge av Statsforvalteren. Statsforvalteren har samtykket til at eiendommen kan selges i det åpne markedet til best mulig pris.

Det tas forbehold om at salget må endelig godkjennes av Statsforvalteren.

## Boligselgerforsikring

Selger har tegnet Boligselgerforsikring levert av Gjensidige. Forsikringen dekker selgers ansvar etter avhendingsloven begrenset oppad til kr. 14 000 000,- . Egenerklærings skjema er vedlagt salgsoppgaven og interessenter oppfordres til å gjennomgå dette før bud inngis.

## Boligkjøperforsikring

Meglerhuset & Partners AS tilbyr sammen med

Gjensidige et gunstig forsikringskonsept for deg som kjøper bolig gjennom Meglerhuset & Partners AS.

Kjøpere (ikke juridiske personer) har anledning til å tegne Boligkjøperpakken. Pakken inkluderer bl.a. husforsikring, innboforsikring Pluss, dobbel rentedekning, flytteforsikring og boligkjøperforsikring som gir deg juridisk bistand dersom du ønsker å reklamere på boligkjøpet.

Kjøpere (ikke juridiske personer) kan også velge å kun tegne Boligkjøperforsikring.

Boligkjøperpakken/Boligkjøperforsikring må tegnes senest i forbindelse med kontraktsmøtet.

Produktark for Boligkjøperpakken og Boligkjøperforsikring ligger vedlagt i salgsoppgaven. Ta kontakt med megler for ytterligere informasjon.

## Budgivning

Vi oppfordrer alle til å lese Forbrukerinformasjon om budgivning før bud inngis. Alle bud og budforhøyelser skal inngis skriftlig til megler. I tillegg er megler pålagt å innhente gyldig legitimasjon og signatur fra budgiver før bud kan formidles til selger. Det informeres om at det ikke er angrerett ved kjøp av eiendom og ved aksept av bud er bindende avtale mellom selger og kjøper inngått.

Kravet til legitimasjon og signatur er oppfylt for budgivere som benytter Bank-ID og vi oppfordrer derfor alle til å gi bud elektronisk ved å benytte GI BUD knappen på eiendommens hjemmeside. Eventuelle forhøyelser kan sendes ved å svare direkte på mottatt sms fra meglers system. Alle budforhøyelser skal bekreftes av megler. For at budene skal kunne bli behandlet og videreformidlet skriftlig til alle involverte parter, må alle bud ha en tilstrekkelig lang akseptfrist, jf. Eiendomsmeglingsloven § 6-8 (3). Selger må også skriftlig akseptere budet før aksept kan formidles til budgiver.

**Akseptfrist på alle bud skal være minimum 30 minutter, og budforhøyelser må skje i god tid før fristens utløp. Bud som ikke er skriftlig, eller som har kortere akseptfrist enn til kl. 12.00 dagen etter siste annonserte visning, vil ikke bli formidlet til selger.**

Eiendomsmegler har ikke lov til å formidle hemmelige bud eller bud med forbehold som hindrer megler i å formidle budet til andre enn selger, jf eml 6-8 (3). Slike bud vil derfor ikke bli formidlet til selger. Eiendomsmegler er iht eml § 6-8(6) pålagt å gjennomføre kontroll av budgivernes finansiering.

Dersom det ikke er mulig for megler å gjennomføre dette før aksept av bud plikter megler å advare selger om risiko knyttet til dette.

Selger står fritt til å akseptere eller forkaste et hvert bud og er således ikke forpliktet til å akseptere det høyeste budet på eiendommen. Selger kan ved vurdering av bud også legge vekt på øvrige vilkår og kjøpers status som forbruker eller næringsdrivende, dersom dette har betydning for handelen. Etter at eiendommen er solgt vil kjøper og selger få tilsendt budjournal. Øvrige budgivere kan få utlevert kopi av budjournalen i anonymisert form.

Det gjøres oppmerksom på at budgiver også vil være den som vil stå som kjøper av eiendommen. Dersom man etter at bud er akseptert ønsker å endre hvem som skal stå som eier, forutsetter dette at selger godkjenner en slik endring. Alle involverte parter skal signere kjøpekontrakt og er solidarisk ansvarlig for kjøpet frem til oppgjør er gjennomført. For seksjon/andel/akjse-bolig vil forretningsfører normalt kreve ekstra eierskiftegebyr dersom de har mottatt eierskiftemelding og det i ettertid skal legges til/endre kjøper. Eierskiftemelding sendes normalt fra megler til forretningsfører samme dag som budaksept.

## Lov om hvitvasking

Eiendomsmeglingsforetak plikter etter lov om hvitvasking å gjennomføre kontrollhandlinger knyttet til kjøper og selgers identitet og forhold knyttet til gjennomføringen av handelen. Dette omfatter også opplysninger om kundeforholdets formål og tilsikrede art. For kjøper må kontroll av legitimasjon skje senest ved inngåelse av kontrakt. Signering med bankID er regnet som gyldig legitimasjonskontroll. Ved oppdrag hvor juridiske personer (selskap) er part må eiendomsmegler også gjennomføre kontroll av hvilke fysiske personer som kontrollerer selskapet (reelle rettighetshavere). Dersom megler ikke klarer å gjennomføre pålagte kundetiltak må megler avvise kunden og oppdraget. Megler har også plikt å melde forhold som ikke er avklart og fremstår som mistenkelige til Økokrim. Megler kan også i enkelte tilfeller ha plikt til å stanse gjennomføringen av handelen.

Eiendomsmegler plikter å gjennomføre undersøkelser av kjøpers egenkapital og eventuelt andre forhold knyttet til kjøper. Den delen av kjøpesummen som er egenkapital skal innbetales fra kjøpers konto i norsk finansinstitusjon.

## Salgsbetingelser

Eiendommen skal overleveres kjøper i tråd med det som er avtalt. Det er viktig at kjøper setter seg grundig inn i alle salgsdokumentene, herunder

salgsoppgave, tilstandsrapport og selgers egenerklæring. Kjøper anses kjent med forhold som er tydelig beskrevet i salgsdokumentene. Forhold som er beskrevet i salgsdokumentene kan ikke påberopes som mangler. Dette gjelder uavhengig av om kjøper har lest dokumentene. Alle interessenter oppfordres til å undersøke eiendommen nøye, gjerne sammen med fagkyndig før bud inngis. Kjøper som velger å kjøpe usett kan ikke gjøre gjeldende som mangel noe han burde blitt kjent med ved undersøkelsen.

Dersom det er behov for avklaringer, anbefaler vi at kjøper rådfører seg med eiendomsmegler eller en bygningssakkyndig før det legges inn bud.

Hvis eiendommen ikke er i samsvar med det kjøperen må kunne forvente ut ifra alder, type og synlig tilstand, kan det være en mangel. Det samme gjelder hvis det er holdt tilbake eller gitt uriktige opplysninger om eiendommen og dette har virket inn på avtalen. En bolig som har blitt brukt i en viss tid, har vanligvis blitt utsatt for slitasje og skader kan ha oppstått. Slik bruksslitasje må kjøper regne med, og det kan avdekkes enkelte forhold etter overtakelse som nødvendiggjør utbedringer. Normal slitasje og skader som nødvendiggjør utbedring, er innenfor hva kjøper må forvente og vil ikke utgjøre en mangel.

Boligen kan ha en mangel dersom det er avvik mellom opplyst og faktisk areal, forutsatt at avviket er på 2% eller mer og minimum 1 kvm.

Ved beregning av et eventuelt prisavslag eller erstatning må kjøper selv dekke tap/kostnader opptil et beløp på kr 10 000 (egenandel).

Dersom kjøper ikke er forbruker selges eiendommen «som den er», og selgers ansvar er da begrenset jf. avhl. § 3-9, 2. pktm. Informasjon om kjøpers undersøkelsesplikt, herunder oppfordringen om å undersøke eiendommen nøye, gjelder også for kjøpere som ikke anses som forbrukere.

Eiendomsmegler sin standardkontrakt inneholder bl.a. bestemmelser om at dersom det foreligger vesentlig mislighold, har selger rett til å heve etter 30 dager fra avtalt betalingstid. Kjøper aksepterer dette som bindende for seg.

Det forutsettes at hjemmel til eiendommen overføres til kjøper. Dersom dette ikke er ønskelig må det tas forbehold i budet. Kjøper uten norsk fødselsnummer må påregne at D-nummer kan være nødvendig for tinglysing og gjennomføring av oppgjør. Dersom dette ikke foreligger i tide, kan overtakelse, tinglysing og utbetaling til selger bli forsinket. Kjøper bærer selv

ansvar for nødvendig dokumentasjon og eventuelle merkostnader knyttet til dette.

#### **Lov om avhending av fast eiendom (avhendingslova)**

Frivillig salg av fast eiendom reguleres av Lov om avhending av fast eiendom av 3. juli 1992 nr. 93.

#### **Vedlegg til salgsoppgave og kjøpekontrakt**

Vedlagt i salgsoppgaven følger egenerklæring selger, tilstandsrapport, kommunale opplysninger (f. eks reguleringskart med bestemmelser), informasjon fra forretningsfører (gjelder kun sameie, borettslag og aksjelag), energiattest mm. Alle interessenter forutsettes å ha satt seg inn i salgsoppgave med vedlegg før bud inngis. Ta gjerne kontakt med megler dersom du ønsker utlevert dine egne kopier av dokumentene.

Det gjøres oppmerksom på at Meglerhuset & Partners, Arendal sine standard kjøpekontrakter blir benyttet i handelen, dersom det ikke avtales noe annet før handel har kommet i stand.

#### **Behandling av personopplysninger**

Det gjøres oppmerksom på at foretaket behandler personopplysninger og all behandling skjer iht. personvernregelverket. Meglerforetaket behandler kun personopplysninger som er nødvendig for å gjennomføre oppdraget. Det gjøres oppmerksom på at vi deler dine personopplysninger med offentlige myndigheter i den utstrekning det er nødvendig og med virksomheter som tilbyr tjenester for gjennomføring av oppdraget. For mer informasjon se personvernerklæring på foretakets hjemmeside.

#### **Eier**

Eier er Ingvill Løvig. Eiendommen selges av salgsfullmektig Tron Løvig. Salgsfullmektig er oppnevnt og godkjent av statsforvalteren som verge.

#### **Adresse, matrikkel og oppdragsnummer**

Eiendommens adresse er Langedal 42. Matrikkel tilhørende eiendommen: gnr. 18, bnr. 349 i Froland.

Vårt oppdragsnummer er 40260138.

#### **Megler og meglers vederlag**

Følgende er avtalt om meglers vederlag, og skal betales av selger:

Provisjon 4,000 % av salgssummen inkl. mva

Markedspakke: 12 900,00  
Oppgjørshonorar : 6 100,00  
Annonsering: 16 500,00  
Tilrettelegging: 13 900,00

Dersom handel ikke kommer i stand eller oppdraget sies opp, har oppdragstaker krav på rimelig vederlag for medgått tid/utført arbeid og avtalte utgifter (utgifter til påløpte visninger, innhenting av opplysninger, markedspakke og tilrettelegging), samt eventuelle utlegg. Alle priser er inkl. mva.

Meglerforetaket mottar betaling for tilleggstjenester som tilbys i sammenheng med eiendomshandelen. Dette gjelder blant annet strømleverandører, boligkjøperprodukter, boligalarm o.l.). For ordens skyld gjøres det oppmerksom på at Hjem.no eies av eiendomsmeglingsforetakene og oppdragstaker kan ha en mindre aksjepost i eierselskapet Bomega AS.

Ansvarlig megler er Jan Terje Øygarden / +47 95 23 95 59 / jan.terje@arendalpartners.no.

Oppdragstakers forretningsadresse er Vestre gate 3, 4836 ARENDAL. Org. nr. 980872424.

# Tekniske dokumenter

# Tilstandsrapport

## Enebolig

Langedal 42  
4820 FROLAND  
Gnr./Bnr.: 18/349  
Froland kommune

Rapportdato: 08.04.2026  
Befaringsdato: 26.03.2026  
Referansenummer: 15080708

## Areal

Enebolig  
Bruksareal: 118 m<sup>2</sup> (BRA-i: 118 m<sup>2</sup>)

Totalt bruksareal: 118 m<sup>2</sup> (BRA-i: 118 m<sup>2</sup>)

## Levert av Anticimex AS

Tlf: 41414128  
www.anticimex.no  
E-post: boliginspeksjoner.sor@anticimex.no

### Utførende bygningsakkyndig:

Tom Henning Moen  
92626988

## Rapportens innhold

Tilstandsrapporten formidler den bygningsakkyndiges analyse, observasjoner og undersøkelser på en forbrukervennlig måte. Vurderingene er gjort uavhengig av oppdragsgiver og andre involverte parter. Rapporten er utarbeidet i henhold til forskrift til avhendingslova (tryggere bolighandel), gjeldende fra 1. januar 2022, med endringer fastsatt av Kommunal- og distriktsdepartementet 16. desember 2025, som trådte i kraft 17. desember 2025 og 1. januar 2026. For valg av tilstandsgrad gjelder de kriteriene som fremgår av NS 3600:2025 (se nærmere forklaring på siden «Forklaring av tilstandsgrader»).

Norsk Standard 3600:2025 inneholder en rekke bestemmelser og tilleggsbestemmelser som går utover minstekravene i forskrift til avhendingslova (tryggere bolighandel). I utgangspunktet er bestemmelser og tilleggsbestemmelser som går utover minstekravene, ikke en del av denne tilstandsanalysen. Det er likevel valgt å inkludere enkelte tilleggsbestemmelser fra Norsk Standard 3600:2025, med mål om å gi forbrukeren en tilstandsrapport med høyere kvalitet og et bedre informasjonsgrunnlag før boligkjøp. En fullstendig oversikt over hvilke tilleggsbestemmelser fra NS 3600:2025 som medtas (i de tilfeller de er relevant/omfattes av undersøkelsesnivået for den aktuelle boligen), finnes på siden «Utfyllende oversikt over rapportens innhold» bakerst i rapporten. Dersom en bygningsdel ikke er beskrevet og tilstandsvurdert i sjekkpunktene som følger, inngår denne ikke i tilstandsanalysen.

Undersøkelsene som er gjort baseres på det som er synlig, med mindre det er angitt at målinger, boring eller stikkprøver skal utføres. Tepper, lette møbler og inventar flyttes dersom det vurderes som nødvendig for å undersøke bygningsdelen. Tyngre møbler og inventar flyttes ikke når de ikke vurderes å skjule vesentlige installasjoner eller innretninger, og det heller ikke foreligger andre grunner til å mistenke at flytting vil avdekke vesentlige forhold.

## Risikoopplysninger

En risikoopplysning er den bygningsakkyndiges vurdering av et forhold, lagt frem på en tydelig og forbrukervennlig måte. Opplysningen beskriver sannsynlig årsak, forventede konsekvenser og et foreslått tiltak basert på den mest sannsynlige årsaken. Som hovedregel vil vedlikehold være mer kostnadseffektivt og bærekraftig enn reparasjon, og reparasjon mer bærekraftig enn utskifting. Bærekraft er derfor et sentralt prinsipp i valg av foreslått tiltak, i henhold til NS3600:2025. For rom eller bygningsdeler med tilstandsgrad 3 gis et sjablongmessig kostnadsanslag. I enkelte tilfeller kan en risikoopplysning avvike fra strukturen som nevnes i dette avsnittet, dersom dette vurderes som nødvendig for å sikre en forbrukervennlig fremstilling. Definisjonene av begrepene som nevnes over, baseres på NS3600:2025, med følgende utdypende forklaring:

**Årsak** er begrunnelse for valgt tilstandsgrad og hvilket kriterium som ligger til grunn

*Forklaring: Når det registreres et avvik, symptomer på avvik, eller andre risikoforhold, beskrives dette som en del av risikoopplysningen. Denne delen av opplysningen redigjør for årsaken til valgt tilstandsgrad, og hvilket kriterium som ligger til grunn.*

**Konsekvens** er hvilke følger tilstanden har fått eller kan få hvis det ikke gjøres tiltak eller utbedringer

*Forklaring: Konsekvens er vurderingen av hvilke følger et avvik, symptomer på avvik, eller andre risikoforhold vurderes å ha medført, eller kan medføre hvis det ikke gjøres tiltak eller utbedringer. Eksempler på slike følger kan være at forholdet utvikler seg og fører til for eksempel at omfanget øker, at det oppstår følgeskader, økte reparasjonskostnader, eller behov for større tiltak eller utbedringer.*

**Utbedring / foreslått tiltak** gjenoppretter eller ivaretar tiltenkt funksjon, eller motvirker en konsekvens

*Forklaring: Når det foreslås et tiltak, må det tas høyde for at eksakte årsakssammenhenger eller omfang av forholdet i de fleste tilfeller ikke er kartlagt. En komplett kartlegging krever stort sett destruktive inngrep i konstruksjoner og ytterligere undersøkelser som må gjøres i sammenheng med en eventuell utbedring. Tiltaket som foreslås er gjort i et bærekraftøymed, og kan derfor eksempelvis ikke sammenlignes med et pristilbud eller en håndverkeranbefaling, som normalt innebærer større utbedringer og utskiftninger for å oppfylle dagens forventning til moderne løsninger og forskriftskrav. En foreslått utbedring kan variere fra å utføre grunnleggende vedlikehold, enkle reparasjoner, til større arbeider, som utskifting av materialer eller komplett rehabilitering.*

**Sjablongmessig anslag** er et forenklet kostnadsestimat på hva det vil koste å utbedre rom eller bygningsdeler som gis TG 3

*Forklaring: Når det gis et sjablongmessig prisanslag, vil estimatet være forbundet med stor usikkerhet. Omfanget og eventuelle skjulte følgeskader oppdages som regel først ved nærmere undersøkelser. Anslaget er gitt i et bærekraftøymed og baseres i hovedsak på lokale utbedringer, ikke nødvendigvis full utskifting. Materialvalg, tilkomstforhold og behov for spesialkompetanse er andre forhold som kan påvirke kostnadsbildet i stor grad. Et sjablongmessig prisanslag gir derfor kun en grov indikasjon og må alltid følges opp med befaring av fagpersoner og detaljert kalkulasjon for å sikre et realistisk kostnadsbilde. Dersom den bygningsakkyndige vurderer det som umulig å gi et anslag uten at det først gjøres en ytterligere kartlegging av forholdet, vil tilstandsrapporten vise til behovet for dette. Dette gjøres for å redusere risikoen for spekulative estimater som kan vise seg å være misvisende.*

## Forklaring av tilstandsgrader

Tilstandsgrad (forkortet til TG) fastsettes for hvert rom eller hver bygningsdel og gir uttrykk for en forventet tilstand på en enkel og visuell måte. TG 0 og TG 1 anvendes når strakstiltak ikke vurderes som nødvendig, og kommenteres i utgangspunktet kun dersom det foreligger praktiske opplysninger som vurderes å være nyttige for leseren av rapporten. TG 2 og TG 3 kommenteres med en vurdering av sannsynlig årsak, konsekvens og foreslått tiltak når dette vurderes som mulig. Det gis et sjablonmessig anslag på hva det vil koste å utbedre rom eller bygningsdeler som gis tilstandsgrad 3. Rom eller bygningsdeler som ikke er mulig å undersøke gis TGIU (ikke undersøkt), og kommenteres etter forholdene. Forhold som kan innebære fare for helse, miljø og sikkerhet (HMS) kommenteres, men vurderes ikke med tilstandsgrad. Det samme gjelder også eksempelvis for elektriske anlegg, radon og branntekniske forhold. Mindre avvik uten vesentlig betydning omtales normalt ikke.

Vurderinger tar som hovedregel utgangspunkt i forskriftskrav eller normal byggeskikk som gjaldt på søknadstidspunktet for boligen, med mindre Forskrift til avhendingslova eller NS 3600:2025 angir et annet referansenivå. I tilfeller der en utførelse fraviker fra forhåndsgodkjente løsninger fra bygningsmyndighetene (preaksepterte ytelser), kan vurderingen av om valgt løsning likevel oppfyller relevante krav eller funksjoner baseres på en fremlagt analyse eller en egen analyse utført av den bygningsakkyndige. Egenanalyser inngår som en naturlig del av den bygningsakkyndiges vurdering. Dette innebærer derfor at en utførelse som fraviker fra normal byggeskikk eller preaksepterte ytelser likevel kan bli vurdert som et mindre avvik, der strakstiltak ikke anses nødvendig – med andre ord en TG1 uten videre kommentar. Bagatellmessige forhold uten vesentlig betydning omtales normalt ikke.

Valg av tilstandsgrad bygger på den bygningsakkyndiges samlede vurdering av rommet, bygningsdelen eller funksjonen som er vurdert. Vurderingen tar hensyn til en rekke forhold, som eksempelvis synlige symptomer, omfang, alder (der dette er relevant), om utførelsen fremstår fagmessig, byggeteknisk erfaring, skjønn, lokale forhold, informasjon fra eier, fremlagt dokumentasjon og lignende. Tilstandsgrader fastsettes etter kriteriene i NS 3600:2025, med mindre særskilte forhold tilsier at en annen tilstandsgrad må benyttes. Bransjestandarden angir kriterier basert på en forutbestemt vurdering av risikonivået et gitt avvik typisk medfører. Siden vurdering av dagens tilstand og risiko baseres på en rekke faktorer som kan være unike for den enkelte bolig eller bygningsdel, vil en slik forutbestemt risikovurdering ikke alltid være representativ. Den endelige tilstandsgraden fastsettes derfor etter den bygningsakkyndiges samlede faglige vurdering av det helhetlige tilstands- og risikobildet som fremkommer på befaringsdagen, i hvert enkelt tilfelle.

### TG 0 Ingen avvik (funksjonssvikt ikke oppdaget)

Tilstandsgrad 0 gis når bygningsdelen ikke har noen avvik. Bygningsdelen skal være tilnærmet ny, ikke vise tegn på slitasje og det skal være lagt frem dokumentasjon på faglig god utførelse. Det er ingen merknader til delen.

### TG 1 Mindre eller moderate avvik (funksjonssvikt ikke oppdaget)

Tilstandsgrad 1 gis når bygningsdelen har mindre avvik. Bygningsdelen skal bare ha normal slitasje, og strakstiltak skal ikke anses som nødvendig. Graden kan også brukes når delen er ny, men der dokumentasjon på faglig god utførelse mangler.

### TG 2 Vesentlige avvik (alder, slitasje, skader mv.)

Tilstandsgrad 2 gis når bygningsdelen har vesentlige avvik. Bygningsdelen skal enten ha feil utførelse, en skade eller symptomer på skade, sterk slitasje eller nedsatt funksjon. Graden gis når bygningsdelen trenger vedlikehold eller tiltak i nær fremtid. Graden skal også brukes når delen er gammel og det er grunn til å varsle om faren for skader på grunn av alderen, eller når det er grunn til å overvåke delen spesielt på grunn av fare for større skader eller følgeskader.

### TG 3 Store eller alvorlige avvik (strakstiltak nødvendig)

Tilstandsgrad 3 gis når bygningsdelen har store eller alvorlige avvik. Bygningsdelen har kraftige symptomer på forhold som man må regne med trenger utbedring straks eller innen kort tid. Graden skal også brukes ved påvist funksjonssvikt eller sammenbrudd.

Sjablongmessig prisanslag er gitt på generelt grunnlag og må ikke ses på som et pristilbud fra håndverker. Kostnader ved utbedring avhenger av personlige valg av utførelse og produkter. Markedspris på materialer, produkter og håndverkertjenester vil også innvirke på utbedringskostnaden. For bygningsdeler som er gitt TG3 settes et sjablongmessig prisanslag på utbedringskostnad for tilsvarende standard.

### TG IU Ikke undersøkt

TG IU skal kun brukes unntaksvis. Hvis det ikke har vært mulig å undersøke bygningsdelen, for eksempel fordi krypekjelleren er uten inspeksjonsmulighet eller taket var tildekket med snø på undersøkelsestidspunktet, skal dette oppgis.

### HMS Forhold som åpenbart kan medføre fare for helse, miljø og sikkerhet

Ikonet (i) benyttes til å rapportere om forhold som åpenbart kan medføre fare for helse, miljø og sikkerhet. Slike forhold vurderes ikke ved bruk av tilstandsgrader. Selv om det ikke er angitt tilstandsgrad, er HMS-opplysninger likevel viktige opplysninger som en kjøper må ta spesielt hensyn til.

## Befarings- og eiendomsopplysninger

### Befaring

Befaringsdato	26.03.2026
Referansenummer	15080708
Meglerforetakets oppdragsnummer	40-26-0138
Hjemmelshaver/selger	Tron Atle Løvig
Bygningssakkyndig inspektør	Tom Henning Moen
Tilstede på befaringen	Nøkkeloppdrag
Utvendige snødekte flater	Nei
Utetemperatur	4 °C
Rapportdato	08.04.2026

### Eiendomsopplysninger

Type objekt	Enebolig
Gate/vei adresse	Langedal 42
Postnummer/sted	4820 FROLAND
Kommune	4214 - Froland
Gnr./Bnr.:	18/349
Tomt	Eiet tomt: 744 m <sup>2</sup>

### Bygninger på eiendommen

Bygningstype	Byggår	Tilbygg	Ombygging
Enebolig	1985		

#### Tomtebeskrivelse

Enebolig.  
Tomt er opparbeidet med blant annet grus og naturtomt.

#### Byggemåte

Bolig oppført i 1985. Grunnmur av lettklinkerblokker. Yttervegger av trekonstruksjoner. Utvendige fasader er kledd med liggende trekledning. Etasjeskillere av trekonstruksjoner. Saltak i trekonstruksjoner. Yttertak er belagt med takstein. Entrédør med sikkerhetslås og glassfelter. Vinduer med karmen av tre. Balkong/terrassedør med karmen av tre. Boligen ventileres hovedsakelig med naturlig ventilasjon gjennom vinduer og vindusventiler.

#### Oppvarming

Oppvarming av boligen skjer i en kombinasjon mellom bruk av panelovner (elektrisk oppvarming) og ildsted plassert i stue.

#### Boligen inneholder

1. etasje: Entre, gang, toalettrom, bad, vaskerom, bod, to soverom, kjøkken og stue.

## Sammendrag av boligens tilstandsgrad

Element	Status	Kontrollpunkt	Side	Sjablommessig prisanslag
Våtrom - Bad		Helhetsvurdering	9	Kr 100 000 - 300 000
Våtrom - Vaskerom		Helhetsvurdering	10	Kr 100 000 - 300 000
Kjøkken		Helhetsvurdering	11	
Toalettrom		Helhetsvurdering	11	
Tekniske anlegg		Vannrør (utover det som nevnes under andre sjekkpunkter)	12	
		Avløprør (utover det som nevnes under andre sjekkpunkter)	12	
		Varmtvannsbereder	12	Kr 10 000 - 25 000
Andre rom		Helhetsvurdering	12	
Loft - uinnredet / kaldt loft		Synlige overflater (taktro, vegger, gulv, o.l)	13	
		Kondensisolering av rør og ventilasjonskanaler	13	
Etasjeskiller og gulv på grunn (skjevhetmåling)		1.etasje.	13	
Yttervegger inkl. fasader		Helhetsvurdering	14	
Vinduer og ytterdører		Helhetsvurdering	14	
Yttertak		Helhetsvurdering	15	
Grunnmur, fundament		Grunnmur og fundament	15	
Drenering		Helhetsvurdering	15	
Stikkledninger og tanker		Utvendige vannledninger	16	
		Utvendige avløpsledninger	16	

## Areal

### Beskrivelse av arealmåling og arealbegreper

I henhold til Forskrift til avhendingslova (tryggere bolighandel) er NS 3940:2023 Areal- og volumberegninger av bygninger er lagt til grunn for arealmålinger og arealbegreper i rapporten.

### Arealbegreper

Internt bruksareal (BRA-i):	Bruksareal av boenheten innenfor omsluttende vegger. Bruksenheten kan bestå av flere boenheter.
Eksternt bruksareal (BRA-e):	Bruksareal av alle rom som ligger utenfor boenheten/boenhetene, men som tilhører denne/disse.
Innglasset balkong (BRA-b):	Bruksareal av innglasset balkong tilknyttet boenheten. I begrepet inngår også veranda eller altan.
Totalt bruksareal (BRA):	Summen av BRA-i, BRA-e og BRA-b.
Terrasse- og balkongareal (TBA):	Areal av terrasser og åpne balkonger tilknyttet boenheten. I dette arealet inngår også åpen veranda eller altan mv.

### Måleverdige arealer

Et areal er måleverdig når vilkår for fri høyde (høyde på minst 1,90 meter med en lengde og bredde på minst 0,60 x 0,60 meter), tilgjengelighet og permanent gangbart gulv oppfylles. I etasjer med skråtak gjelder egne bestemmelser. Ved nødvendige åpninger i etasjeskiller for trapp, måles kun det arealet som opptas av trappen. I etasjen under måles gulvet uten hensyn til trappen. Sjakter, heiser, skorsteiner, innvendige søyler og lignende er unntak og skal måles selv om de ikke oppfyller disse vilkårene og uansett om de har åpning i gulv, tilgjengelighet eller ikke.

### Arealer med lav himlingshøyde

Ikke måleverdig gulvarealer som skyldes skråtak og lav himlingshøyde, opplyses som areal med lav himlingshøyde (ALH). ALH opplyses sammen med bruksareal (BRA) og summeres til gulvareal (GUA). Dersom en bolig har arealer bak knevegger som ikke er måleverdige, er disse ikke medtatt som areal med lav himlingshøyde (ALH).

### Fysisk oppmåling og kontrollmåling

Det gjøres oppmerksom på at arealopplysninger i denne rapporten er basert på en fysisk oppmåling, og kan avvike fra arealopplysninger basert på byggemeldte tegninger. Dersom det ikke er fremlagt byggemeldte tegninger for boligen, vil den bygningssakkyndige i de fleste tilfeller ikke kunne måle opp skjulte sjakter o.l. Sjakter som betjener flere bruksenheter eller andre formål, for eksempel avfallssjakter, medtas ikke i boligens bruksareal. Det gjøres spesielt oppmerksom på at kontrollmåling av arealer krever kunnskap om bestemmelsene i NS 3940:2023. Dette betyr at kontrollmåling i de fleste tilfeller kun kan utføres av personer med spesialkompetanse. For eksempel vil boenhetens totale bruksareal (BRA) alltid være større enn summen av arealene fra hvert enkelt rom. Dette er på grunn av at boenhetens totale bruksareal inneholder også arealer for innvendige vegger.

### Lovlighet

Rommenes bruk kan være i strid med byggt teknisk forskrift og mangle godkjenning i kommunen for den aktuelle bruken, men likevel være måleverdig. Eventuelle ulovligheter er derfor uten betydning for klassifisering og oppmåling av måleverdige arealer. Vurderingene av arealene er basert på observasjoner gjort på befaringstidspunktet. Dersom den bygningssakkyndige avdekker åpenbare ulovligheter, for eksempel ulovlig bruksendring, opplyses dette under rapportens avsnitt om vurdering av lovlighetsforhold. Det er de siste byggemeldte tegningene, og at disse er godkjente av bygningsmyndighetene som er sikre holddepunkter for om det formelle og juridiske er i orden. Det gjøres spesielt oppmerksom på at den bygningssakkyndige ikke er ansvarlig for å innhente godkjente tegninger. Dersom godkjente tegninger ikke fremlegges, hefter det derfor en usikkerhet med lovligheten som en kjøper må ta spesielt hensyn til. Konsekvensene kan i enkelte tilfeller være betydelige.

### Skjønnsvurderinger

I de tilfeller vurderingen til den bygningssakkyndige er basert på en klar skjønnsvurdering, opplyses dette. Når oppmåling krever at den bygningssakkyndige fastslår tykkelsen på vegger eller andre fysiske skiller, som ikke lar seg måle på en praktisk måte, beregnes dette etter beste evne. I de tilfeller en bolig ikke innehar alle hovedfunksjoner (stue, kjøkken, sove, bad og toalett) vil hovedbygningen likevel vurderes som en boenhet. Arealet av innglassede terrasser, plattinger og lignende, klassifiseres som innglasset balkong (BRA-b) selv om begrepet balkong er definert som en bygningsdel uten understøttelse til bakken



# Arealberegninger

Enebolig	Bruksareal (BRA)				Terrasse- og balkongareal (TBA)
	Internt bruksareal (BRA - i)	Eksternt bruksareal (BRA - e)	Innglasset balkong (BRA - b)	SUM Etasje	
1.etasje	118			118	
	Entre, gang, toalettrom, bad, vaskerom, bod, to soverom, kjøkken og stue.				
SUM	118			118	
<b>Total bruksareal: 118 m<sup>2</sup></b>					

## Kontroll av fremlagt dokumentasjon

I forkant av befaringstidspunktet bes eier å gjøre klar og fremlegge dokumentasjon som er relevant for tilstandsvurderingene av boligen, dersom slik dokumentasjon finnes. Dokumentasjon etterspørres i henhold til krav som gis i Forskrift til Avhendingslova, men kun deler av bestemmelsene som gis i NS 3600:2025. Som et eksempel på slik fravikelse, vil manglende dokumentasjon på våtrom ikke vurderes med tilstandsgrad, siden standardens tilleggsbestemmelse «A.2.1.9.1 Dokumentasjon av vanntett sjikt» ikke inngår i denne rapporten. En fullstendig oversikt over hvilke tilleggsbestemmelser fra NS 3600:2025 som medtas (i de tilfeller de er relevant/omfattes av undersøkelsesnivået for den aktuelle boligen), finnes på siden «Utfyllende oversikt over rapportens innhold» bakerst i rapporten.

Det er i utgangspunktet kun dokumentasjon som fremlegges på befaringstidspunktet som blir kontrollert, og den bygningssakkyndige har ikke ansvar for innhenting av dokumentasjon som ikke blir fremlagt på befaringdagen. Manglende, ufullstendig eller foreldet dokumentasjon kan påvirke rapportens presisjon og omfang. Den bygningssakkyndige har ikke ansvar for å kontrollere om innholdet i dokumentasjonen er korrekt. Fremlagt dokumentasjon brukes som støtte der den vurderes å tilføre nyttig informasjon. Enkelte vurderinger avhenger i stor grad på om forholdet kan dokumenteres eller ikke. Dette gjelder spesielt for vurdering av eventuelle lovligheitsmangler, elektriske anlegg, radon og branntekniske forhold. I slike tilfeller, og andre tilfeller hvor dokumentasjon er en del av vurderingen, opplyses dette normalt under de gjeldende sjekkpunktene i rapporten, ikke i tabellen nedenfor. I tabellen nedenfor angis det i utgangspunktet kun hvorvidt dokumentasjon er fremlagt eller ikke fremlagt, eventuelt en henvisning til de deler av rapporten hvor vurderingen er foretatt.

Type dokumentasjon	Kommentar
Egenerklæringskjema	Fremlagt egenerklæringskjema signert og datert 20.03.2026.
Godkjent plantegning	Fremlagt plantegning fra byggeår datert 13.03.1986.
Godkjent fasadetegning	Fremlagt fasadetegning fra byggeår datert 13.03.1986.
Godkjent snittegning	Fremlagt snittegning fra byggeår datert 13.03.1986.
Ferdigattest eller midlertidig brukstillatelse	Fremlagt ferdigattest vedrørende enebolig, datert 13.03.1986.
Situasjonsplan	Fremlagt situasjonsplan datert 20.03.2026.
Energiattest	Ikke fremlagt på befaringdagen.
Eventuelle service- og tilsynsrapporter	Ikke fremlagt på befaringdagen.
Dokumentasjon på/om arbeider utført de siste fem år er utført av håndverkere	Ikke fremlagt på befaringdagen.
Dokumentasjon av våtrom (arbeider, utførelse, funksjonstesting og lignende)	Ikke fremlagt på befaringdagen.
FDV-dokumentasjon (forvaltning, drift og vedlikehold)	Ikke fremlagt på befaringdagen.
Samsvarserklæring(er) på elektriske anlegg/arbeider (utført etter år 1999) og eventuelle tilsynsrapporter knyttet til elektriske anlegg	For vurdering av dokumentasjon og eventuelle tilsynsrapporter tilknyttet elektriske anlegg og komponenter, se rapportens avsnitt «Forenklet vurdering av elektrisk anlegg».

# Rapport

## Våtrom - Bad

Baderom fra byggeår. Gulvflate belagt med gulvbelegg. Tapet på vegger. Takplater i himling. Gulvstående servantinnredning. Speilskap med overlys. Veggheng baderomsmøbel. Dusjhjørne. Vegghengt dusjarmatur. Gulvstående toalett. Vannrør av kobber. Synlige avløpsrør av plast. Ventil i himling. Luftespalte for overstrømming under dør.

### TG 3 Helhetsvurdering

Det er valgt å vurdere våtrommet (og tilhørende bygningsdeler) med en samlet helhetsvurdering. Følgende hovedmomenter er lagt til grunn for vurderingen:

Himlingsflatene har omfattende slitasje og synlige skader. Hovedårsak vurderes å være kondensproblematikk rundt ventil. Konsekvens er at det kan være behov for omfattende tiltak dersom overflater skal tilbakeføres til opprinnelig tilstand.

Baderomtaket viser tegn til høy slitasje, enkelte utettheter og synlige skader. Konsekvens er at siden tapet utgjør deler av våtrommets vannrette sjikt, kan bakenforliggende fuktskader ikke utelukkes.

Gulvbelegg har synlig slitasje og er aldri preget. Konsekvens er at forholdet kan medføre økt fuktrisiko i områder som utsettes for bruks- og lekkasjevann.

På bakgrunn av alder og observerte symptomer vurderes det vannrette sjiktet til å være utett, noe som erfaringsmessig peker på behov for full utskifting/renovering av våtrom. Konsekvensen av utett tettesjikt er høy risiko for skjulte fuktskader. Ved utskifting må det gjøres fortløpende vurderinger om det har oppstått følgeskader, som da også må hensyntas.

Vannrør av kobber (og tilhørende komponenter) har en alder som tilsier at fremtidig funksjon er usikker. Konsekvensen er at bygningsdelen erfaringsmessig har risiko for nedsatt funksjon, funksjonssvikt eller andre aldersrelaterte problemer. Bygningsdelen er skjult, så den faktiske tilstanden er ukjent.

Avløpsrør har en alder som tilsier at fremtidig funksjon er usikker. Konsekvensen er at bygningsdelen erfaringsmessig har risiko for nedsatt funksjon, funksjonssvikt eller andre aldersrelaterte problemer. Bygningsdelen er skjult, så den faktiske tilstanden er ukjent.

Sluket er isolert inne i dusjsonen. Konsekvens er at bruks- og lekkasjevann som oppstår utenfor dusjsonen derfor ikke vil kunne ledes til sluk, noe som reduserer fuktsikkerheten.

Våtrommet har kun naturlig ventilasjon. Konsekvens er at dette erfaringsmessig gir lavere luftutskifting enn mekanisk ventilasjon. Tilstandsgrad er satt i henhold til NS3600.

Det er registrert stedvis riss/hakk i porselenet til servanten. Konsekvensen er at slike forhold erfaringsmessig skyldes aldersrelatert slitasje eller lignende, men eksakt årsak kan ikke fastslås ved visuell inspeksjon.

Det er foretatt hulltaking og utført fuktmåling med egnet instrument i veggkonstruksjon fra tilstøtende rom. Målingen gir kun et øyeblikksbilde og kan endre seg f.eks. med årstider, fukt- og temperaturforhold. Relativ fuktighet ble målt til 24 prosent, ved 15 celsius med duggpunkt på -5 celsius. Det ble ikke registrert forhøyet fuktnivå.

Basert på våtrommets samlede tilstandsbilde og hovedmomentene nevnt ovenfor, må det påregnes fornyelse innen kort tid. Fornyelse kan utsettes noe dersom det iverksettes kompensierende tiltak, eller hvis videre bruk viser at våtrommet fortsetter å fungere lenger enn forventet, men dette vil medføre økt risiko for skjulte skader. Fornyelse av våtrom innebærer som oftest totalrenovering, og erfaring viser at oppstart av utbedrings- og fornyelsesarbeider ofte avdekker ytterligere forhold som krever tiltak, noe det må tas høyde for. Følgende sjablongmessige prisanslag gjelder for renovering av våtrommet.

Sjablongmessig prisanslag Kr 100 000 - 300 000



Utført kontroll i tilliggende konstruksjon - Fuktmåling

## Våtrom - Vaskerom

Vaskerom fra byggeår. Gulvflate belagt med gulvbelegg. Malt panel på vegger. Panelbord i himling. Vegghengt utslagsvask. Vannrør av kobber. Synlige avløpsrør av plast. Naturlig avtrekksventil i himling. Opplegg for vaskemaskin. Varmtvannsbereider plassert i hjørne.

### TG 3 Helhetsvurdering

Det er valgt å vurdere våtrommet (og tilhørende bygningsdeler) med en samlet helhetsvurdering. Følgende hovedmomenter er lagt til grunn for vurderingen:

Gulvbelegg viser tegn til slitasje, utettheter i overganger og lignende tegn til aldersrelatert funksjonsnedsettelse. Levetiden vurderes til å være passert. Konsekvens er risiko for lekkasjer og skjulte skader, noe som betyr at utbedringer må påregnes for å sikre full funksjon og videre bruk av våtrommet.

På bakgrunn av alder og observerte symptomer vurderes det vannrette sjiktet til å være utett, noe som erfaringsmessig peker på behov for full utskifting/renovering av våtrom. Konsekvensen av utett tettesjikt er høy risiko for skjulte fuktskader. Ved utskifting må det gjøres fortløpende vurderinger om det har oppstått følgeskader, som da også må hensyntas.

Vannrør av kobber (og tilhørende komponenter) har en alder som tilsier at fremtidig funksjon er usikker. Konsekvensen er at bygningsdelen erfaringsmessig har risiko for nedsatt funksjon, funksjonssvikt eller andre aldersrelaterte problemer. Bygningsdelen er skjult, så den faktiske tilstanden er ukjent.

Avløpsrør har en alder som tilsier at fremtidig funksjon er usikker. Konsekvensen er at bygningsdelen erfaringsmessig har risiko for nedsatt funksjon, funksjonssvikt eller andre aldersrelaterte problemer. Bygningsdelen er skjult, så den faktiske tilstanden er ukjent.

Tilluftsspalte eller lignende er ikke etablert. Konsekvens er at forholdet medfører redusert ventilering av våtrommet når døren er lukket.

Våtrommet har kun naturlig ventilasjon. Konsekvens er at dette erfaringsmessig gir lavere luftutskifting enn mekanisk ventilasjon. Tilstandsgrad er satt i henhold til NS3600.

Det er foretatt hulltaking og utført fuktmåling med egnet instrument i veggkonstruksjon fra tilstøtende rom. Målingen gir kun et øyeblikksbilde og kan endre seg f.eks. med årstider, fukt- og temperaturforhold. Relativ fuktighet ble målt til 53 prosent, ved 16 celsius med duggpunkt på 6 celsius. Det ble ikke registrert forhøyet fuktnivå.

Basert på våtrommets samlede tilstandsbilde og hovedmomentene nevnt ovenfor, må det påregnes fornyelse innen kort tid. Fornyelse kan utsettes noe dersom det iverksettes kompensierende tiltak, eller hvis videre bruk viser at våtrommet fortsetter å fungere lenger enn forventet, men dette vil medføre økt risiko for skjulte skader. Fornyelse av våtrom innebærer som oftest totalrenovering, og erfaring viser at oppstart av utbedrings- og fornyelsesarbeider ofte avdekker ytterligere forhold som krever tiltak, noe det må tas høyde for. Følgende sjablongmessige prisanslag gjelder for renovering av våtrommet.

Sjablongmessig prisanslag Kr 100 000 - 300 000



Utført kontroll i tilliggende konstruksjon - Fuktmåling

## Kjøkken

Innredning fra byggeår. Glatte fronter. Benkeplate med laminert overflate. Kjøkkenvask med armatur. Oppvaskmaskin. Vegghengt ventilator. Vannrør av kobber. Automatisk vannstopper med fuktsensor. Synlige avløpsrør av plast. Gulvflater belagt med laminat. Tapetserte veggflater. Takplater i himling.

 TG 2	Helhetsvurdering	<p>Det er valgt å vurdere kjøkkenet (og tilhørende bygningsdeler og komponenter) med en samlet helhetsvurdering. Følgende hovedmomenter er lagt til grunn for vurderingen:</p> <p>Himlingsflater bærer preg av aldersrelatert slitasje og har enkelte mindre skader. Forholdet vurderes i hovedsak til å være av estetisk betydning, uten nevneverdige konsekvenser utover dette.</p> <p>Veggflater bærer preg av aldersrelatert slitasje og har enkelte mindre skader. Forholdet vurderes i hovedsak til å være av estetisk betydning, uten nevneverdige konsekvenser utover dette.</p> <p>Synlige deler av gulvets overflatemateriale har stedvise åpninger/gliper i skjøter og overganger. Konsekvensen er at fuktighet, for eksempel fra rengjøring, lettere trenger inn i gulvmaterialet og forårsaker misfarging og lignende fuktskader.</p> <p>Vannrør av kobber (og tilhørende komponenter) har en alder som tilsier at fremtidig funksjon er usikker. Konsekvensen er at bygningsdelen erfaringsmessig har risiko for nedsatt funksjon, funksjonssvikt eller andre aldersrelaterte problemer. Bygningsdelen er skjult, så den faktiske tilstanden er ukjent.</p> <p>Avløpsrør (og tilhørende komponenter) har en alder som tilsier at fremtidig funksjon er usikker. Konsekvensen er at bygningsdelen erfaringsmessig har risiko for nedsatt funksjon, funksjonssvikt eller andre aldersrelaterte problemer. Bygningsdelen er skjult, så den faktiske tilstanden er ukjent.</p> <p>Det registreres at ventilatoren ikke fungerer som tiltenkt, noe som påvirker ventilasjonen negativt. Konsekvens er at utilstrekkelig ventilasjon kan medføre økt fuktbelastning og redusert luftkvalitet.</p> <p>Innredningen bærer i sin helhet preg av høy slitasje og skader. Konsekvens er at komplett utskiftning og andre nødvendige tiltak bør påregnes.</p>
	Oppsummert	<p>Basert på bygningsdelenes samlede tilstandsbilde og hovedmomentene som nevnes over bør det påregnes tiltak som videre overvåking, lokale utbedringer eller utskiftning hvis videre undersøkelser eller en fremtidig forverring av tilstanden viser at dette er nødvendig. Erfaring viser at igangsetting av slike arbeider i mange tilfeller avdekker ytterligere forhold som krever tiltak, noe som det bør tas høyde for.</p>

## Toalettrom

Gulvflate belagt med gulvbelegg. Tapetserte veggflater. Takplater i himling. Vegghengt servant med armatur. Gulvstående toalett. Vannrør av kobber. Synlige avløpsrør av plast. Naturlig avtrekksventil i himling.

 TG 2	Helhetsvurdering	<p>Det er valgt å vurdere toalettrommet (og tilhørende bygningsdeler) med en samlet helhetsvurdering. Følgende hovedmomenter er lagt til grunn for vurderingen:</p> <p>Veggflater har betydelig slitasje og enkelte skader. Forholdet vurderes i hovedsak til å være av estetisk betydning, uten nevneverdige konsekvenser utover dette. Fornying av overflater eller lignende tiltak kan iverksettes ved behov.</p> <p>Gulvets overflatemateriale har tegn til svelleskader. Overflatesøk med fuktindikasjonsinstrument ble gjennomført, uten at det ble registrert forhøyede verdier. Eksakt årsak er ukjent. Konsekvens er at det kan foreligge bakenforliggende skader som ikke lar seg oppdage ved visuell inspeksjon.</p> <p>Vannrør av kobber (og tilhørende komponenter) har en alder som tilsier at fremtidig funksjon er usikker. Konsekvensen er at bygningsdelen erfaringsmessig har risiko for nedsatt funksjon, funksjonssvikt eller andre aldersrelaterte problemer. Bygningsdelen er skjult, så den faktiske tilstanden er ukjent.</p> <p>Avløpsrør (og tilhørende komponenter) har en alder som tilsier at fremtidig funksjon er usikker. Konsekvensen er at bygningsdelen erfaringsmessig har risiko for nedsatt funksjon, funksjonssvikt eller andre aldersrelaterte problemer. Bygningsdelen er skjult, så den faktiske tilstanden er ukjent.</p> <p>Ventilasjonen vurderes som utilstrekkelig. Konsekvens er at forholdet kan medføre økt fuktpåkjenning og redusert luftkvalitet.</p>
	Oppsummert	<p>Basert på bygningsdelenes samlede tilstandsbilde og hovedmomentene som nevnes over bør det påregnes tiltak som videre overvåking, lokale utbedringer eller utskiftning hvis videre undersøkelser eller en fremtidig forverring av tilstanden viser at dette er nødvendig. Erfaring viser at igangsetting av slike arbeider i mange tilfeller avdekker ytterligere forhold som krever tiltak, noe som det bør tas høyde for.</p>

## Tekniske anlegg

Tekniske anlegg fra byggeår. Vannrør av kobber. Vanninntaksrør i kobber. Hovedstoppekran er plassert på vaskerom. Synlige avløpsrør i plast. Stakeluke er ikke lokalisert, og derfor heller ikke undersøkt. Det er ikke kjent om stakeluke er etablert. Automatisk vannstopper med fuktsensor på kjøkken. Varmtvannsbereider på 200L (fra 1985) plassert på vaskerom.

 TG 1	Følgende sjekkpunkter er vurdert, uten at det er oppdaget vesentlige, store eller alvorlige avvik:	
	Innvendig stoppekran	
 TG 2	Vannrør (utover det som nevnes under andre sjekkpunkter)	<p>Boligens vannrør av kobber (og tilhørende komponenter) har en alder som tilsier at fremtidig funksjon er usikker. Konsekvensen er at bygningsdelen erfaringsmessig har risiko for nedsatt funksjon, funksjonssvikt eller andre aldersrelaterte problemer. Bygningsdelen er skjult, så den faktiske tilstanden er ukjent. Foreslått tiltak er videre overvåking, slik at lokale reparasjoner eller utskiftninger kan iverksettes når dette viser seg å være nødvendig.</p>
	Avløpsrør (utover det som nevnes under andre sjekkpunkter)	<p>Boligens avløpsrør (og tilhørende komponenter) har en alder som tilsier at fremtidig funksjon er usikker. Konsekvensen er at bygningsdelen erfaringsmessig har risiko for nedsatt funksjon, funksjonssvikt eller andre aldersrelaterte problemer. Bygningsdelen er skjult, så den faktiske tilstanden er ukjent. Foreslått tiltak er videre overvåking, slik at utskiftning eller innvendig rehabilitering/rørfornyelse (hvis dette lar seg gjøre i det aktuelle tilfellet) kan iverksettes når dette viser seg å være nødvendig.</p>
 TG 3	Varmtvannsbereider	<p>Varmtvannsbereideren har en alder og tilstand som tyder på at levetiden er passert. Det er observert fuktskader/rust. Konsekvens vurderes å være funksjonssvikt og risiko for følgeskader. Foreslått strakstiltak er komplett utskiftning av bereder med nødvendige tilleggsarbeider på tilhørende rør og komponenter. Følgende sjablongmessig prisanslag gjelder for utskiftning og medfølgende arbeider. Sjablongmessig prisanslag: kr 10 000 - 25 000</p>
 TGIU	Innvendig stakeluke	<p>Innvendig stakeluke er ikke påvist inne i boenheten. Det vurderes at boenheten likevel har tilgjengelig stakeluke gjennom sluk og øvrige komponenter tilknyttet avløpssystemet, men hvordan disse fungerer i en faktisk brukssituasjon er ikke kjent. TGIU er valgt fordi fullverdig kontroll av stakemuligheter forutsetter spesialkompetanse på rørsystemer.</p>



## Andre rom

Gulvflater belagt med gulvbelegg. Tapetserte veggflater. Takplater i himling. Glatte innerdører. Naturlig ventilasjon via vindusventiler.

 TG 2	Helhetsvurdering	<p>Det er valgt å vurdere boligens andre rom (og tilhørende bygningsdeler) med en samlet helhetsvurdering. Følgende hovedmomenter er lagt til grunn for vurderingen:</p> <p>Himlingsflatene har omfattende skader. Hovedårsak vurderes å være høy alder og slitasje. Konsekvens er at det kan være behov for omfattende tiltak dersom overflater skal tilbakeføres til opprinnelig tilstand.</p> <p>Veggflater har betydelig slitasje og enkelte skader. Forholdet vurderes i hovedsak til å være av estetisk betydning, uten nevneverdige konsekvenser utover dette.</p> <p>Synlige deler av gulvets overflatemateriale bærer preg av slitasje og enkelte skader. Skader i gulvet gjør blant annet at fuktighet som for eksempel fra rengjøring kan forårsake misfarging eller lignende konsekvenser.</p> <p>Ventilasjonen vurderes som utilstrekkelig. Konsekvens er at forholdet kan medføre økt fuktpåkjenning og redusert luftkvalitet.</p>
	Oppsummert	<p>Basert på bygningsdelenes samlede tilstandsbilde og hovedmomentene som nevnes over bør det påregnes tiltak som videre overvåking, lokale utbedringer eller utskiftning hvis videre undersøkelser eller en fremtidig forverring av tilstanden viser at dette er nødvendig. Erfaring viser at igangsetting av slike arbeider i mange tilfeller avdekker ytterligere forhold som krever tiltak, noe som det bør tas høyde for.</p>



## Loft - uinnredet / kaldt loft

Uinnredet kaldt loft. Adkomst via takluke og stige. Synlige bjelker av treverk og isolasjon mot underliggende etasje. Synlige taksperrer. Lufteluke i gavlvegg. Lufteåpninger mellom taksperrer (nedre del av taket).

 TG 1	Følgende sjekkpunkter er vurdert, uten at det er oppdaget vesentlige, store eller alvorlige avvik:  Inspeksjonsmulighet - Kontroll av diffusjonssperre - Statikk (synlige deformasjoner og skjevheter) - Ventilasjon, oppbygning og materialbruk
 TG 2	Synlige overflater (taktrø, vegger, gulv, o.l)  Misfarging observeres stedvis på takbjelker og sutaksplater, noe som tyder på negativ påvirkning av fukt. Det ble likevel ikke målt høye fuktnivåer i berørte materialer i området (stikkprøveprinsippet er benyttet). Fukttinnholdet i treverket ble målt med piggelektroder til 12-13 vektprosent, som er under grensen for kritisk fuktinnhold (på materialer plassert i et åpent rom ligger denne grensen rundt 20 vektprosent). Konsekvens er at det er ukjent om forholdet fortsatt er i utvikling, og eksakt hva som er årsaken. Foreslått tiltak er at det iverksettes sanering (rengjøring og lignende tiltak) og videre overvåking, slik at lokal utbedring eller lignende tiltak kan iverksettes hvis dette viser seg å være nødvendig.  Kondensisolering av rør og ventilasjonskanaler  Se bad helhetsvurdering.

## Ildsteder og skorsteiner inne i boligen

Elementpipe fra byggeår. Peisovn i stue.

 TG 1	Følgende sjekkpunkter er vurdert, uten at det er oppdaget vesentlige, store eller alvorlige avvik:  Skorsteiner inne i boligen - Ildsteder
 TG 1	Skorsteiner inne i boligen  Til informasjon er vurderingen av pipen begrenset til en visuell kontroll av synlige flater, og omfatter ikke funksjonstesting, aldersvurderinger eller inspeksjon av pipens innside (innvendig pipeløp).

## Etasjeskiller og gulv på grunn (skjevhetmåling)

Tilfarergulv.  
Målingene er utført som stikkprøver og gir ingen garanti for at det ikke finnes skjevheter som ikke er oppdaget. Høydeforskjeller er målt med laser på fem tilfeldige punkter i rom som måles.

 TG 2	1.etasje.  I gang er det på tilfeldige punkter målt lokale høydeforskjeller opptil 15 mm. På soverom er det på tilfeldige punkter målt lokale høydeforskjeller opptil 25 mm. Stikkprøvene som er utført har avdekket stedvis vesentlige skjevheter. Årsak er vurdert til å være funksjonssvikt i den underliggende konstruksjonen, uten at det er kjent nøyaktig hvorfor dette har skjedd. Konsekvens vurderes blant annet å være fare for knirk eller lignende problemer med gulvmaterialet, eller behov for kompensierende tiltak ved møblering av rommene. Ved legging av nytt gulv bør det påregnes behov for avretting og andre tiltak som viser seg å være nødvendig når årsaken avklares.
--	--

## Yttervegger inkl. fasader

Boligen har yttervegger i trekonstruksjoner. Ytterkledning av liggende trekledning.

 TG 2	Helhetsvurdering  Det er valgt å vurdere yttervegger og fasader (og tilhørende bygningsdeler) med en samlet helhetsvurdering. Følgende hovedmomenter er lagt til grunn for vurderingen:  Tegn til svertesopp og algevekster er observert på deler av ytterkledningen. Forholdet kan tyde på forhøyet fuktnivå i materialoverflaten og vurderes å ha sammenheng med at kledningen ligger på skyggesiden, hvor fuktbelastningen normalt er høyere. Konsekvens er risiko for negativ videreutvikling og potensiell nedbrytning av materialet.  Ytterkledningens materialer viser stedvis tegn til begynnende nedbrytning og elde. Konsekvens er svekket beskyttelse av materialene, og behov for tiltak for å hindre videre nedbrytning. Det er derimot ikke registrert synlige skader av større betydning. Vurderingen er begrenset til det som er synlig fra bakkenivå, med den begrensning dette innebærer. Stikktaking er utført på typiske skadesteder som var tilgjengelig uten bruk av stige.
	Oppsummert  Basert på bygningsdelenes samlede tilstandsbilde og hovedmomentene som nevnes over bør det påregnes tiltak som forebyggende vedlikehold og/eller lokale utbedringer der dette viser seg å være et behov. Erfaring viser at igangsetting av slike arbeider i mange tilfeller avdekker ytterligere forhold som krever tiltak, noe som det bør tas høyde for.

## Vinduer og ytterdører

Boligen har entrédør med glassfelter og sikkerhetslås. Balkong/terrassedør med karm/ramme av tre (fra byggeår). Vinduer med karmer/ramme av tre (fra byggeår).

 TG 2	Helhetsvurdering  Det er valgt å vurdere boligens vinduer og ytterdører (og tilhørende bygningsdeler) med en samlet helhetsvurdering. Følgende hovedmomenter er lagt til grunn for vurderingen:  Vinduer viser tegn til slitasje, elde, stedvis råteskader og andre aldersrelaterte skader. Vinduene har dermed nådd en alder og tilstand der fremtidig funksjon vurderes som usikker. Konsekvensen er at bygningsdelen erfaringsmessig har risiko for nedsatt funksjon, funksjonssvikt eller andre aldersrelaterte problemer. Enkelte vannbord viser tegn til slitasje og begynnende skader. Konsekvens er redusert fuktbeskyttelse av vinduer og tilstøtende konstruksjoner.  Det registreres følgende avvik på entrédør og balkong/terrassedør: Døren har betydelig slitasje, og det er registrert skader/funksjonssvikt. Konsekvens er at dørens levetid vurderes som passert.
	Oppsummert  Basert på alle ovennevnte forhold bør det påregnes vedlikehold og tiltak som lokale reparasjoner, eller utskiftning hvis videre undersøkelser eller en fremtidig forverring av tilstanden viser at dette er nødvendig.

## Yttertak

Yttertak av saltakskonstruksjon. Utvendig belagt med takstein fra byggeår. Undertak fra byggeår, av sutaksplater. Pipe helkledd i metall. Renner og nedløp i plast.

 TG 2	Helhetsvurdering	<p>Det er valgt å vurdere yttertaket med en samlet helhetsvurdering. Følgende hovedmomenter er lagt til grunn for vurderingen:</p> <p>Deler av taket ble inspisert ved å fysisk være på taket (kun de deler av taket hvor fysisk inspeksjon ble vurdert som forsvarlig med tanke på sikkerhet).</p> <p>Taktekkingen (med tilhørende beslag) viser tegn til slitasje, elde og enkelte mindre overflateskader. Det er derimot ikke registrert lekkasjer eller andre symptomer på funksjonssvikt, men taktekkingen har nådd en alder og tilstand der fremtidig funksjon vurderes som usikker. Konsekvens er at usikker fremtidig funksjon betyr at bygningsdelen erfaringsmessig har risiko for nedsatt funksjon, funksjonssvikt eller andre aldersrelaterte problemer.</p> <p>Undertaket (inkluderer sløyfer, lekter, innfestninger og lignende) med tilhørende komponenter har en alder som tilsier at fremtidig funksjon er usikker. Konsekvens er at usikker fremtidig funksjon betyr at bygningsdelen erfaringsmessig har risiko for nedsatt funksjon, funksjonssvikt eller andre aldersrelaterte problemer. Bygningsdelen er skjult, så den faktiske tilstanden er ukjent.</p> <p>Takrenner og nedløp har tegn på skader og det er registrert funksjonssvikt/utettheter.</p> <p>Snøfangerutstyr er ikke etablert. På grunn av oppføringstidspunktet vurderes det at kravet for snøfangerutstyr trolig ikke var gjeldende, men TG2 er valgt siden forholdet kan påvirke sikkerheten. Tilstandsgrad er satt i henhold til NS 3600.</p>
	Oppsummert	<p>Basert på bygningsdelens samlede tilstandsbilde og hovedmomentene som nevnes over bør det påregnes tiltak som forebyggende vedlikehold, lokale utbedringer eller utskiftning hvis videre undersøkelser eller en fremtidig forverring av tilstanden viser at dette er nødvendig. Erfaring viser at igangsetting av slike arbeider i mange tilfeller avdekker ytterligere forhold som krever tiltak, noe som det bør tas høyde for.</p>

## Grunnmur, fundament

Boligen har grunnmur i lettklinkerblokker. Støpt plate på mark. Det er ikke kjent hvilken byggegrunn boligen står på.

 TG 2	Grunnmur og fundament	<p>De deler av utførelsen på gjeldende bygningsdeler som lar seg undersøke, bærer ikke preg av faglig god utførelse. Konsekvensen er at dette erfaringsmessig medfører risiko for andre skjulte feil og mangler, som ikke lar seg registrere ved visuell inspeksjon. Foreslått tiltak er videre undersøkelser for å kartlegge dagens tilstand, utførelse og avdekke om det er behov for utbedringer eller andre nødvendige tiltak.</p>
--	-----------------------	--

## Drenering

Dreneringen er fra byggeår. Nedløpsrør for takvann er avsluttet over bakkenivå. Tilnærmet flat tomt.

 TG 2	Helhetsvurdering	<p>Det er valgt å vurdere dreneringen med en samlet helhetsvurdering. Følgende hovedmomenter er lagt til grunn for vurderingen:</p> <p>Drenering har en alder som tilsier at fremtidig funksjon er usikker. Konsekvens er at usikker fremtidig funksjon betyr at alle forhold som påvirker dreneringen erfaringsmessig har risiko for nedsatt funksjon, funksjonssvikt eller andre aldersrelaterte problemer.</p> <p>Det vurderes at grunnmuren ikke er beskyttet med utvendig fuktsperre. Konsekvensen er at konstruksjoner uten utvendig fuktsperre som er i kontakt med bakken, har økt risiko for fuktvandring/oppfukning som igjen kan føre til fuktskader.</p> <p>Vann fra yttertaket er ikke ledet vekk fra bygningen/grunnmuren i tilstrekkelig grad. Konsekvens er at forholdet kan føre til økt fuktbelastning på grunnmuren.</p>
	Oppsummert	<p>Drenerings funksjon påvirker boligens bruksområder og bygningstekniske tilstand. Forhold som påvirker funksjonen er i hovedsak nedgravd og skjult, noe som medfører at tilstanden ikke kan fastslås ved visuell inspeksjon. Dette gjelder blant annet forhold som fuktbeskyttelse av konstruksjoner mot terreng, grunnforhold og tilstand på rør og lignende. Forholdene påvirker særlig konstruksjoner som er i direkte eller nær kontakt med bakken. Lokale og fremtidige klimaforhold er også en påvirkningsfaktor. Basert på hovedmomentene som nevnes over er foreslått tiltak forebyggende vedlikehold og lokale utbedringer, eventuelt utskiftning hvis dette viser seg å bli nødvendig.</p>

## Stikkledninger og tanker

Boligen har private stikkledninger tilknyttet kommunalt vann og avløp. Utvendige vann- og avløpsledninger er fra byggeår.

 TG 2	Utvendige vannledninger	<p>Utvendige vannledninger har en alder som tilsier at fremtidig funksjon er usikker. Konsekvensen er at bygningsdelen erfaringsmessig har risiko for nedsatt funksjon, funksjonssvikt eller andre aldersrelaterte problemer. Bygningsdelen er skjult, så den faktiske tilstanden er ukjent. Foreslått tiltak er overvåking, slik at komplett utskiftning kan iverksettes når dette viser seg å være nødvendig.</p>
	Utvendige avløpsledninger	<p>Utvendige avløpsrør har en alder som tilsier at fremtidig funksjon er usikker. Konsekvensen er at bygningsdelen erfaringsmessig har risiko for nedsatt funksjon, funksjonssvikt eller andre aldersrelaterte problemer. Bygningsdelen er skjult, så den faktiske tilstanden er ukjent. Foreslått tiltak er overvåking, slik at utskiftning eller innvendig rehabilitering/rørfornyelse (hvis dette lar seg gjøre i det aktuelle tilfellet) kan iverksettes når dette viser seg å være nødvendig.</p>

## Forenklet vurdering av elektrisk anlegg

### Avklaring om det har vært gjennomført tilsyn

Det er forsøkt å finne ut når det lokale el-tilsynet sist gjennomførte tilsyn, og hva som var resultatet av tilsynet. Hvis det foreligger tilsynsrapport fra det lokale el-tilsyn som er mindre enn fem år gammel, og uten at det er gjort endringer på anlegget siden rapporten ble utarbeidet, vurderes det elektriske anlegget i hovedsak på bakgrunn av denne tilsynsrapporten:

Foreligger det el-tilsynrapport (som er nyere enn fem år):  
Nei.

### Forenklet vurdering av det elektriske anlegget

I tillegg til vurderingen over, er det gjennomført en forenklet vurdering av det elektriske anlegget. Denne vurderingen omfatter ikke funksjonstesting, målinger, demontering (for eksempel av downlights og deksler) eller lignende utvidede kontroller. Det presiseres at den bygningssakkyndige ikke er en kvalifisert elektrofaglig person. Vurderingen er i hovedsak begrenset til undersøkelsene som beskrives i Forskrift til avhendingslova (tryggere bolighandel) § 2-18, og består av en rekke spørsmål til eier, vurdering om arbeid utført etter 1999 er dokumentert med samsvarserklæring og visuelle observasjoner gjort av den bygningssakkyndige.

### Spørsmål stilt til eier

Er eier tilgjengelig for å besvare spørsmål om det elektriske anlegget:  
Ja, eiers representant er tilgjengelig og har svart på spørsmål om el-anlegget.

Når ble det elektriske anlegget installert, eller siste gang totalt rehabilitert:  
El-anlegget vurderes å være fra boligens byggeår/oppføringstidspunkt.

Forekommer det at sikringer løses ut:  
Nei.

Har det vært brann, branntilløp eller varmgang i anlegget:  
Nei.

Finnes det kursfortegnelse, og er antallet sikringer i samsvar med denne:  
Ja.

Kjenner du til om uflagerte har utført arbeider på det elektriske anlegget?  
Nei.

Er du kjent med at det er utført arbeider på det elektriske anlegget (etter 1999) hvor samsvarserklæring mangler, eller oppdaget åpenbare tegn på dette?  
Eiers representant er ikke kjent med at det er utført arbeider på boligens el-anlegg som ikke er dokumentert med samsvarserklæring.

Er du kjent med feil eller mangler med hvitevarer som følger boligen:  
Nei.

Er du kjent med feil eller mangler ved elektriske varmekilder, som panelovner, elektrisk gulvvarme og lignende?  
Nei.

Kjenner du til andre forhold/feil med det elektriske anlegget?  
Nei.

### Observasjoner gjort av den bygningssakkyndige

Hvor er sikringsskap plassert, er sikringsskapet tilgjengelig, og hvilken type sikringer har boligen:

Sikringsskap plassert i entré.  
Anlegget er sikret med skrusikringer.  
Det finnes ikke et direkte krav om at man må skifte ut gamle skrusikringer i boliger, men likevel gjøres det oppmerksom på at det elektriske anlegget har høy alder. Konsekvens er at eldre anlegg ikke alltid er tilpasset dagens bruk, og den generelle anbefalingen er oppgradering av anlegget.

Er det synlige tegn på om plugg (stikkontakt) til varmtvannsbereder er brunsvidd:  
Nei.

Er det synlig tegn på andre termiske skader:  
Nei.

Er det observert elektriske kabler som ikke er tilstrekkelig festet:  
Det observeres enkelte kabler som ikke er tilstrekkelig festet. Konsekvens er at løse eller hengende kabler kan være et tegn på ufagmessig arbeid med den risiko som det medfører for andre skjulte feil og mangler av lignende karakter. Forholdet må kartlegges og undersøkes videre av fagkyndige.

Er det synlig tegn på utette kabelinnføringer i inntak og/eller sikringsskap:  
Nei.

Er det observert åpenbare ufagmessigheter på synlige deler av anlegget:  
Nei.

Er det observert andre nevneverdige forhold ved boligens elektriske anlegg:  
Nei.

### Avklaring av behov for videre kontroll

Basert på opplysninger fra eier, vurdering av dokumentasjon og den bygningssakkyndiges observasjoner er det gjort en samlet vurdering om det er behov for kontroll av det elektriske anlegget av en kvalifisert elektrofaglig person. Kun fagpersoner med nødvendige kvalifikasjoner kan utføre vurderinger av elektriske anlegg og utstyr. Dersom det gis en oppfordring om å gjennomføre slike tilleggsundersøkelser i avsnittet under, er dette en viktig opplysning som en kjøper må ta spesielt hensyn til.

Er det behov for en utvidet kontroll av det elektriske anlegget:  
Ja. Det er registrert forhold som tyder på behov for at en kvalifisert elektrofaglig person gjennomfører en utvidet kontroll av det elektriske anlegget. Det er kun en slik tilleggsundersøkelse som kan gi en fullstendig oversikt over tilstanden, eventuelle feil og mangler, og hvilke tiltak som kan være nødvendige.



## Forenklet vurdering av lovlighets- og branntekniske forhold

### Forenklet vurdering av lovlighetsforhold

I de tilfeller det fremlegges byggetegninger som er godkjente hos bygningsmyndighetene, foretas det en forenklet vurdering av lovlighetsforhold knyttet til dagens bruk av boligens arealer. Det er de siste byggemeldte tegningene, og at disse er godkjente av bygningsmyndighetene, som er sikre holdepunkter for om det formelle og juridiske er i orden. Den bygningssakkyndige har ikke ansvar for å innhente tegninger, ferdiggattest eller lignende dokumenter. Dersom sist godkjente tegninger ikke fremlegges, er samsvaret mellom faktisk bruk og byggetillatelsen ikke undersøkt. I slike tilfeller hefter det en usikkerhet med lovligheten som en kjøper må ta spesielt hensyn til. Rom som var godkjent for varig opphold da boligen ble bygget, oppfyller ikke nødvendigvis forskriftskrav på befaringstidspunktet, uten at dette er kommentert eller undersøkt videre. Hvis det avdekkes at boligen har åpenbare ulovligheter, for eksempel åpenbare ulovlige bruksendringer, opplyses dette – uavhengig om byggetegninger fremlegges eller ikke.

Er det samsvar mellom faktisk bruk og romklassifiseringen som fremkommer på byggetegninger:

Ja. Det er samsvar mellom faktisk bruk (på befaringsdagen) og byggetillatelsen.

Er det avdekket boder, oppbevaringsrom, tekniske rom, disponible rom, og lignende tilleggsarealer som i dag brukes som et rom for varig opphold:  
Nei.

Er boligens utleiedel (egen boenhet) byggemeldt og godkjent:  
Ikke relevant.

Kjenner eier til om det har vært utført søknadspåtlagte inngrep i bærende konstruksjoner som ikke er dokumentert:  
Nei.

Er det registrert andre tegn på åpenbare forhold som kan påvirke lovlighet:  
Nei.

### Avklaring av behov for videre kontroll av lovlighetsforhold

Basert på de forenklede undersøkelsene beskrevet ovenfor er det gjort en samlet vurdering av konsekvensene ved at behovet for en utvidet kontroll av boligens lovlighetsforhold vurderes.

Er det behov for utvidet kontroll av boligens lovlighetsforhold?  
Nei.

### Branntekniske forhold

Det er foretatt en forenklet vurdering av boligens branntekniske forhold opp mot dagens byggetekniske forskrift (på befaringstidspunktet). Det legges vekt på at den bygningssakkyndige ikke er brannsakkyndig. Vurderingen omfatter derfor ikke detaljerte kartlegginger av branntekniske konstruksjoner eller funksjonstesting av detektor og annet brannteknisk utstyr, og baseres kun på visuelle vurderinger av åpenbare forhold, eiers informasjon og dokumentasjon som fremlegges.

Er det fremlagt et brannkonsept eller annen dokumentasjon av branntekniske forhold:  
Nei.

Har boligen godkjent slukkeutstyr:  
Ja.

Har boligen tilstrekkelig røykvarsling/deteksjon:  
Det anses som svært sannsynlig at røykvarslerne i boligen er eldre enn 10 år. Selv om det ikke er et lovpålagt krav om utskiftingstidspunkt, anbefales det generelt å bytte røykvarsler etter 10 år. Produksjonsdatoen finnes vanligvis på baksiden av røykvarsleren, og denne kan kontrolleres for å få mer informasjon om produksjonstidspunkt.

Er det avdekket åpenbare feil eller mangler med branntekniske konstruksjoner, eller tegn på at boligen ikke er delt opp i brannceller etter gjeldende byggetekniske forskrift (på befaringstidspunktet):  
Nei.

Kjenner eier til om det er utført søknadspåtlagte arbeider på branntekniske konstruksjoner hvor dokumentasjon mangler:  
Nei.

Oppfyller boligen krav til rømningsveier:  
Ja.

Er det montert komfyrvakt for kjøkkeninstallasjoner der dette er et krav:  
Det anses som sannsynlig at det ikke er krav om komfyrvakt, basert på monteringsstidspunktet til relevante el-installasjoner.

### Avklaring av behov for videre kontroll av branntekniske forhold

Basert på de forenklede undersøkelsene beskrevet ovenfor er det gjort en samlet vurdering av konsekvensene ved at behovet for en utvidet kontroll av boligens branntekniske forhold vurderes.

Er det behov for en utvidet kontroll av boligens branntekniske forhold?  
Nei. Det er ikke funnet åpenbare feil eller mangler ved boligens branntekniske forhold. Det er derfor ikke indikasjoner på behov for at en person med brannteknisk spesialkompetanse foretar en utvidet vurdering.

## Forenklet vurdering av radon- og geologiske forhold

### Radon

Radon er en gass som finnes i enkelte bergarter og løsmasser, og kan trenge inn i bygninger fra grunnen. Langvarig eksponering for høye radonverdier innendørs kan medføre helseserisiko. Vurderingen baserer seg kun på informasjon og eventuell dokumentasjon som legges frem av eier. Målinger av boligens radonnivåer gjøres over lange tidsperioder, og er ikke en del av denne analysen.

Er radonundersøkelser vurdert til å være aktuelt for boligen eller ikke:

Ja. Med tanke på boligens plassering (nærhet til terrenget) vurderes radon og radonundersøkelser som aktuelt.

Er det gjennomført radonmåling(er) i boligen:

Nei. Eier opplyser at radonmåling ikke er utført i boligen, og det er derfor usikkert om radonnivåene er innenfor anbefalt grense.

Er boligen prosjektert etter TEK10 eller nyere (tidspunktet når krav til radonspærre og andre radonforebyggende tiltak ble innført):

Ikke relevant.

Er radonnivå kartlagt i de deler av boligen som er utleid, eller beregnet for utleie:

Ikke relevant.

### Avklaring av behov for å gjennomføre radonundersøkelser/tiltak

Basert på de forenklede undersøkelsene beskrevet ovenfor er det gjort en samlet vurdering av konsekvensene ved at behovet for en utvidet kontroll av boligens radonforhold vurderes.

Er det behov for en utvidet kontroll av radonforhold i boligen?

Det anbefales alltid på et generelt grunnlag å kartlegge radonnivåer, i de tilfeller dette ikke er gjort.

### Geologiske forhold

Det er gjort en forenklet vurdering av geologiske forhold for eiendommen i henhold til NS 3600. Vurderingen består i å avklare om boligen ligger innenfor et aktsomhetsområde for flom eller skred ved å kontrollere tilgjengelige kart og datasett fra Kartverket, NVE og NGI. Merk at kildene i mange tilfeller bygger på satellittdata og annen fjernmåling, med de begrensningene dette innebærer. Undersøkelsene i denne rapporten er derfor ingen garanti for at det ikke finnes geologiske forhold av betydning for eiendommen som ikke fremgår av kildene. Det tas også forbehold om mulige feil i datagrunnlaget, og at ikke alle områder eller scenarier nødvendigvis er kartlagt på befaringstidspunktet. Vurdering av geologiske forhold utover det som er nevnt over, kan kun gjøres av personer med spesialkompetanse og inngår ikke i analysen i denne rapporten.

Ligger boligen i aktsomhetsområde for skred i tilgjengelige kart/datasett:

Nei.

Ligger boligen i aktsomhetsområde for flom i tilgjengelige kart/datasett:

Nei.

Kjenner eier til geologiske forhold (i grunnen eller terrenget) eller flom, skred eller andre naturhendelser som har berørt boligen, eiendommen eller nærområdet?

Eier er ikke kjent med forhold av betydning for den aktuelle eiendommen.

### Avklaring av behov for å videre kontroll av geologiske forhold

Basert på de forenklede undersøkelsene beskrevet ovenfor er det gjort en samlet vurdering av konsekvensene ved at behovet for en utvidet kontroll av eiendommens geologiske forhold vurderes.

Er det behov for utvidet kontroll av boligens geologiske forhold?

Boligen er ikke registrert innenfor et aktsomhetsområde i kartene og datasettene som ble gjennomgått på befaringsdagen. Forholdene er ikke videre undersøkt i denne rapporten.

## Utfyllende oversikt over rapportens innhold

Vurderingene i denne rapporten er gjort uavhengig av oppdragsgiver og andre involverte parter. Rapporten er utarbeidet i henhold til forskrift til avhendingslova (tryggere bolighandel), gjeldende fra 1. januar 2022, med endringer fastsatt av Kommunal- og distriktsdepartementet 16. desember 2025, som trådte i kraft 17. desember 2025 og 1. januar 2026. For valg av tilstandsgrad gjelder de kriteriene som fremgår av NS 3600:2025 (se nærmere forklaring på siden «Forklaring av tilstandsgrader»). Aldersvurderinger for utvalgte bygningsdeler gjøres i henhold til NS 3600:2025 - Tillegg C.

Norsk Standard 3600:2025 inneholder en rekke bestemmelser og tilleggsbestemmelser som går utover minstekravene i forskrift til avhendingslova (tryggere bolighandel). I utgangspunktet er bestemmelser og tilleggsbestemmelser som går utover minstekravene, ikke en del av denne tilstandsanalysen. Det er likevel valgt å inkludere enkelte tilleggsbestemmelser fra Norsk Standard 3600:2025, med mål om å gi forbrukeren en tilstandsrapport med høyere kvalitet og et bedre informasjonsgrunnlag før boligkjøp. Merk at kravet til hvilke undersøkelser som utføres, varierer avhengig av boligtype og boligens bygningsdeler. Tabellen under viser hvilke tilleggsundersøkelser som medtas, dersom de omfattes av undersøkelsesnivået for den aktuelle boligen. Rapportens sjekkpunkter og tilstandsvurderinger viser hvilke undersøkelser som er utført og inkludert i tilstandsanalysen. Dersom en bygningsdel ikke er beskrevet og tilstandsvurdert i sjekkpunktene over, inngår den ikke i tilstandsanalysen. Følgende tilleggsbestemmelser i NS 3600:2025 (ut over forskriftskravene) tas med i de tilfeller de omfattes av undersøkelsesnivået for den aktuelle boligen:

### Kjøkken:

A.2.2.1 Overflater - Vegger og himling (alle tilleggsundersøkelser)

A.2.2.2 Overflater - Gulv (alle tilleggsundersøkelser)

A.2.2.4 Avtrekk ved matlagning og komfyrvakt (kun påfølgende punkter):

- Punkt 1 - Den bygningssakkyndige skal undersøke avtrekket over kokesonen og om det er mulighet for forsert avtrekk ved matlagning.
- Punkt 2 - Den bygningssakkyndige skal undersøke om det er montert komfyrvakt fra 2010-07-01.

A.2.2.6 Innredning (kun påfølgende punkt):

- Punkt 1 - Den bygningssakkyndige skal se etter skader, riss, sprekker, svelling, avflassing eller fuktskjolder.

### Toalettrom:

A.2.3.1 Overflater - Vegger og himling (alle tilleggsundersøkelser)

A.2.3.2 Overflater - Gulv (alle tilleggsundersøkelser)

### Andre rom (eksklusive spesialrom):

A.2.4.1 Overflater - Vegger og himling (alle tilleggsundersøkelser)

A.2.4.2 Overflater - Gulv (alle tilleggsundersøkelser)

### Rom under terreng (kjeller, underetasje og sokkeletasje):

A.2.5.1 Overflater - Vegger og himling (alle tilleggsundersøkelser)

A.2.5.2 Overflater - Gulv (alle tilleggsundersøkelser)

### Loft (innredet loftetasjerom):

A.2.6.1 Overflater - Vegger og himling (alle tilleggsundersøkelser)

A.2.6.2 Overflater - Gulv (alle tilleggsundersøkelser)

### Plassbygde spesialrom:

A.2.8.1 Overflater - Vegger og himling (alle tilleggsundersøkelser)

A.2.8.2 Overflater - Gulv (alle tilleggsundersøkelser)

A.2.8.4 Vann- og avløpsledninger inkludert sluk (alle tilleggsundersøkelser)

### Ildsteder og skorsteiner inne i boligen:

A.2.9.1 Ildsteder og skorsteiner inne i boligen (kun påfølgende punkt):

- Punkt 8 - Den bygningssakkyndige skal se etter skader, riss og sprekker på skorstein, mellom skorstein og ildsted, og på fundament for murt peis på trebjelkelag.

### Innvendige trapper:

A.2.10.1 Innvendige trapper (alle tilleggsundersøkelser)

### Etasjeskiller og gulv på grunn og øvrige bærende konstruksjoner:

A.2.11.1 Etasjeskiller og gulv på grunn (kun påfølgende punkt):

- Punkt 5 - Lokal høydeforskjell skal måles med laser (5 punkter) innenfor 2 m. Undersøk minst to relevante rom per etasje som ikke er våtrom.

### Krypkjeller:

A.2.7.2 Krypkjeller med mulighet for både innvendig og utvendig inspeksjon (alle tilleggsundersøkelser)

### Luft-luft varmepumpe og bergvarmepumpe:

A.2.13.5 Andre VVS-tekniske installasjoner (eksempelvis luft-luft varmepumpe og bergvarmepumpe) (alle tilleggsundersøkelser)

### Radon:

A.2.14.1 Radon (kun påfølgende punkt):

- Punkt 2 - Gjennomgå fremlagt dokumentasjon av eventuelle målinger.

### Yttervegg:

A.3.17.2 Yttervegg - Kledning (alle tilleggsundersøkelser)

A.3.17.3 Vinduer og ytterdører (alle tilleggsundersøkelser)

### Yttertak:

A.3.18.2 Tekking (undertak, sløyfer, lekter og yttertekking) inkludert gradrenner, alle typer beslag på yttertak, takrenner og nedløp (alle tilleggsundersøkelser)

A.3.18.5 Takvindu, takluker og overlys (alle tilleggsundersøkelser)

### Utvendige vann- og avløpsinstallasjoner:

A.3.22.4 Utvendige vann- og avløpsinstallasjoner, inklusive overvann og avløp fra drenering (kun påfølgende punkt):

- Punkt 1 - Den bygningssakkyndige skal spørre eier om materiale og alder på stikkledninger.

### Septiktank, minirensanlegg, pumpestasjon og tett avløpstank:

A.3.22.6 Septiktank, minirensanlegg, pumpestasjon og tett avløpstank (kun påfølgende punkt):

- Punkt 5 - Den bygningssakkyndige skal vurdere alder og materiale, og etterspørre dokumentasjon fra tilstandskontroll.

### Frittstående bygninger:

Frittstående bygninger av typen garasje, annek, utebod og naust undersøkes på tilsvarende måte som for boligen (det gjøres ikke hulltaking i lukkede konstruksjoner eller lignende destruktive inngrep). Mindre bygninger som dukkehus, vedskjul, små drivhus, postkassestativer, overbygg for søppelkasser og lignende undersøkes ikke. Rapportens innhold vil vise hvilke frittstående bygninger som er medtatt/undersøkt. Hvis en frittstående bygning ikke er beskrevet og tilstandsvurdert, er denne ikke omfattet av tilstandsanalysen.

## Gyldighet

Rapporten skal ikke være eldre enn 12 måneder (fra befaringdato). Er rapporten eldre enn dette må Anticimex AS kontaktes angående videre bruk. Hvis rapporten skal benyttes ved videresalg innenfor gyldighetsperioden på 12 måneder, må det innhentes skriftlig tillatelse fra Anticimex AS.



Signatur bygningssakkyndig:

Mobil: 92626988



# Egenerklæring

Langedal 42, 4820 FROLAND

20 Mar 2026

## Informasjon om eiendommen

Adresse	Postadresse	Enhetsnummer
Langedal 42	Langedal 42	

## Opplysninger om selger og salgsobjekt

Er boligen en del av et sameie, aksjeselskap eller borettslag?

Ja  Nei

Har du kjennskap til eiendommen?

Ja  Nei

Eiendommen selges med fullmakt. Fullmaktshaver har ikke bebodd eiendommen og har derfor ikke spesifikk kunnskap om den. Det kan derfor være feil og mangler ved eiendommen som det ikke er spesifikt opplyst om. Kjøper oppfordres derfor til å foreta en særlig grundig undersøkelse av eiendommen, gjerne med bistand av teknisk sakkyndig

Driver eieren med omsetning eller utvikling av eiendom?

Ja  Nei

Når kjøpte eieren boligen?

1994

Har eieren selv bodd i boligen?

Ja  Nei

Informasjon om eksisterende husforsikring

Frømtind Forsikring AS-70

## Informasjon om selger

Selger

Løvig, Tron Atle

## Forbehold

Selger tar spesifikt forbehold om feil og mangler som er beskrevet i egenerklæringskjemaet.

Boligkjøper anses å kjenne til forholdene som er omtalt i dette egenerklæringskjemaet. Disse forholdene kan ikke gjøres gjeldende som feil eller mangler senere.

Boligkjøper oppfordres til å selv undersøke eiendommen grundig.

## Egenerklæring

A.1 Vennligst oppgi eventuell informasjon om boligen som du tenker kan være relevant og nyttig for dem som vurderer å kjøpe den.

Jeg kjenner ikke til boligens stand da jeg kun er salgsfullmektig

## Boligselgerpakke

Boligen selges med boligselgerpakke

Boligselgerpakken består av boligselgerforsikring og tilstandsrapport fra Anticimex.

En boligselgerforsikring gir trygghet for selger og kjøper, og kan dekke feil og mangler som enten ikke er opplyst om eller det ikke var kjennskap til da salget ble gjennomført.

Forsikringen er tegnet i Gjensidige Forsikring ASA

Forsikringsnummer 77389785



Adresse <b>Langedal 42, 4820 FROLAND</b>	
Dato for energimerking <b>20.04.2026</b>	Merkenummer <b>Energiattest-2026-283860</b>
Bygningskategori <b>Småhus</b>	Bygningsnummer <b>8801215</b>
Gårdsnummer <b>18</b>	Bruksnummer <b>349</b>
Seksjonsnummer <b>—</b>	Bruksenhetsnummer <b>H0101</b>



## Energikarakteren

Energikarakteren angir hvor energieffektiv boligen er, inkludert oppvarmingsanlegget. Energikarakteren er beregnet ut fra den typiske energibruken for boligtypen. Beregningene er gjort ut fra normal bruk ved et gjennomsnittlig klima. Det er boligens energimessige standard og ikke bruken som bestemmer energikarakteren. Boligdata i denne attesten er beregnet ut fra opplysninger som er gitt av boligeier. Der opplysninger ikke er oppgitt, brukes typiske standardverdier for den aktuelle bygningstypen.

## Boliginformasjon

Byggeår <b>1985</b>	Bygningstype <b>Enebolig</b>
Bruksareal <b>118,0 m<sup>2</sup></b>	Oppvarmet bruksareal <b>118,0 m<sup>2</sup></b>
Oppvarmet etasje <b>1</b>	Bygningsmateriale <b>Tre</b>
Oppvarming <b>Elektrisitet, Ved</b>	
Ventilasjon <b>Naturlig ventilasjon</b>	

## Energi

Beregnet vektet levert energi i normert klima er et nøkkeltall for å vurdere en bygnings energieffektivitet, der ulike energibærere (strøm, fjernvarme, varmepumpe) vektet ulikt.

### Beregnet vektet levert energi i normert klima

Pr. KVM pr. år  
**313,45 kWh/m<sup>2</sup>**

### Beregnet levert energi i lokalt klima

Pr. KVM pr. år  
**315,99 kWh/m<sup>2</sup>**      Totalt levert pr. år  
**37 286 kWh**

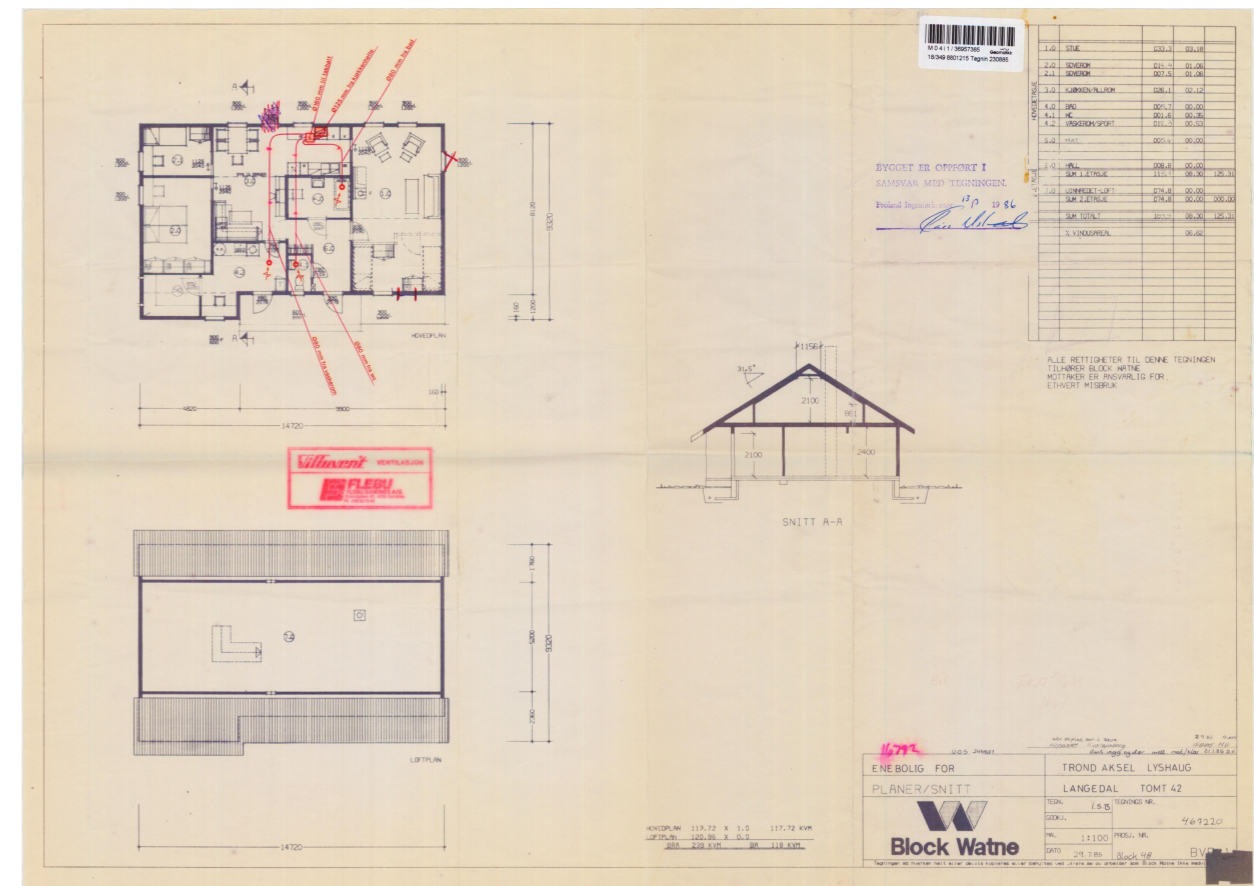
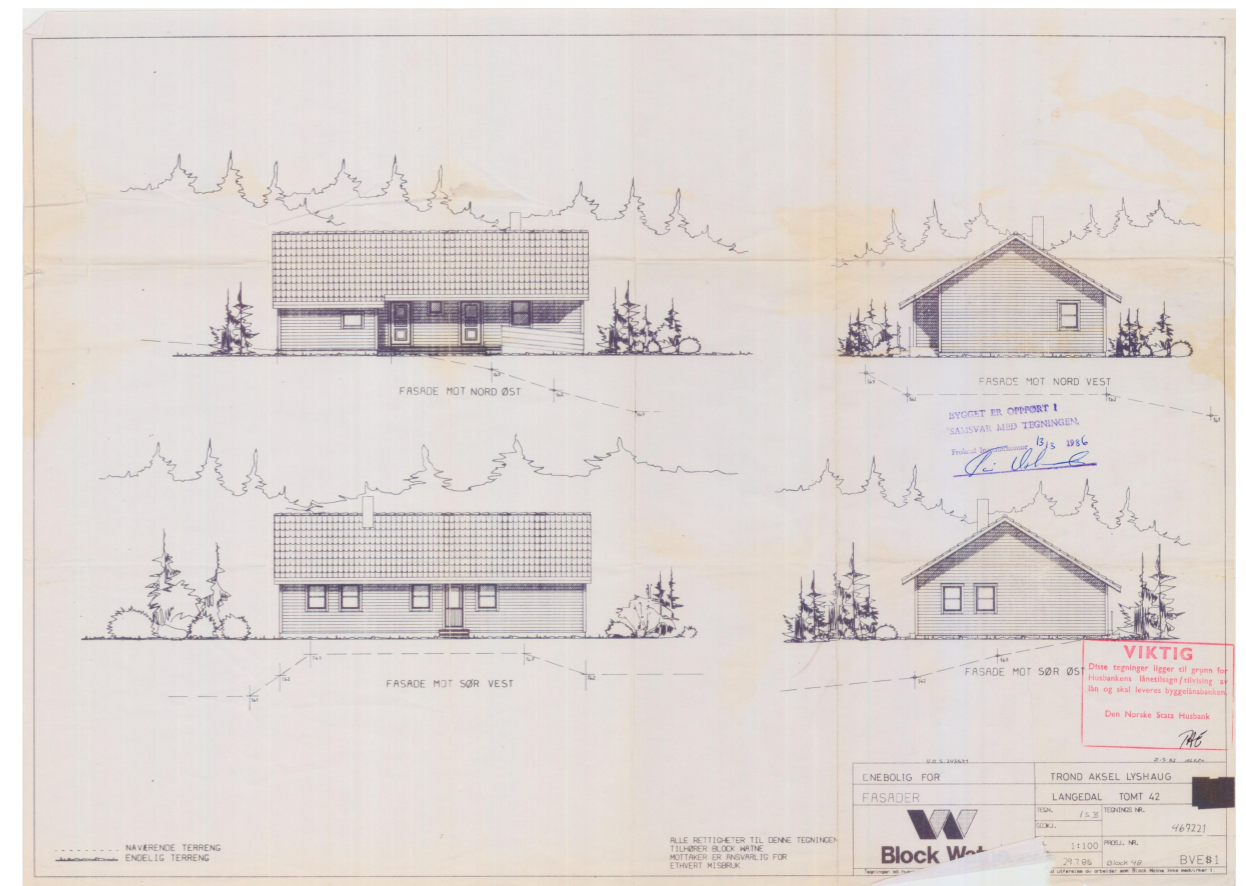



## Reguleringsbestemmelser

for

### Langedal

- 111R1MVE1 23.02.1981 Langedal 12A og B, eiendommene gnr 18 bnr 393, 288, 287 vedtas endres fra tomt for tomannsbolig til to eneboliger.
- 111R1MVE2 30.06.1983 Reguleres Ball-løkke på friområdet gnr 18 bnr 172, nordøst for Langedal 14A gnr 18 bnr 254.
- 111R1MVE3 01.07.1983 Regulert lekeplass flyttes til gnr 18 bnr 333.
- 111R1MVE4 13.09.1984 Endring på regulerte tomtegrenser Langedal 42, 40, 23, 21, 19, hhv. gnr 18 bnr 349, 384, 348, 351, 352,353. Tomtene Langedal 34 og Skarkoll 4 utgår.
- 111R1MVE5 12.12.1985 Felles parkeringsplass på del av eiendom gnr 18 bnr 245. Tomt Nedre Stiås 1 utgår.
- 111R1MVE6 19.11.1986 Endring på regulert tomtegrenser Skarkoll 3, 6, 8, 10, 5,7,9 hhv gnr 18 bnr 326, 354, 355, 327, 518, 328, 329, Langedal 11, 13, 15 hhv. gnr 18 bnr 376, 377, 378,379, Øvre Stiås 6, 14, 18 hhv. gnr 18 bnr 299, 303, 305. Tomt Skarkoll 1 og Øvre Stiås 4 utgår.
- 111R1MVE7 13.10.2015 Endring på regulert tomtegrenser Eieren av Øvre Stiås 20 får kjøpe kommunalt areal sør for hans eiendom (endres fra LNF-boligformål). Kommunen får noe areal av hans eiendom mot vest (endres fra boligformål til LNF).
- 111R1MVE8 15.11.2018 Areal avsatt til offentlig og privat tjenesteytting vest for adkomstveien Torskar gjøres om til boligformål.

#### § 1.

Det regulerte området er på planen vist med reguleringsgrenser. Innenfor denne begrensingslinje skal arealene nyttes til:

1. § 25. 1 Byggeområde for boliger og forretning.
2. § 25. 3 Trafikkområder.
3. § 25. 4 Friområder.
4. § 25. 6 Spesialområde Friluftsområder.

#### Byggeområde for boliger.

#### § 2.

Boligområdene kan bebygges med frittliggende eneboliger innenfor de byggelinjer som er vist på planen. Bebyggelsen på de enkelte tomter må ikke overstige 25% av tomtens nettoareal.

#### § 3.

Bebyggelsen skal være i 1 etasje. Hvor terrenget tillater det kan underetasje innredes. Takvinkel skal være mellom 15° og 27°. Bestemmelsen om takvinkel gjelder også garasjer.

#### § 4.

Garasjer skal fortrinnsvis sammenbygges med våningshus. Ved frittliggende garasjer skal garasjer parvis samordnes og legges i tomtegrensen. Ved bygge anmeldelse skal det redegjøres for garasjens plassering.

#### § 5.

Hus i samme byggeflukt eller gruppe skal samordnes hva angår orientering, takform og takvinkel.

#### § 6.

Gjerder og fenderes utførelse, høyde og farge skal godkjennes av bygningsrådet.

#### § 7.

Søppelspann, tørkestativ, oljetanker m.v. skal plasseres på en slik måte at det ikke virker skjemmende for omgivelsene. Slike innretninger skal det gjøres rede for i situasjonsplanen ved byggemelding.

#### Friområder.

#### § 8

I Friområder kan bygningsrådet tillate oppført bygninger og anlegg som har naturlig tilknytting til friområder når dette etter rådets skjønn ikke er til hinder for området bruk som friområde.

#### Fellesbestemmelser.

#### § 9.

Eksisterende og verdifulle trær i området må vernes og ikke fjernes uten bygningsrådets samtykke. Tomtene må ikke beplantes slik at det blir sjenerende for naboer eller for den kjørende trafikk.

#### § 10.

Etter at disse bestemmelser er trådt i kraft, er det ikke tillatt ved private servitutter å opprette forhold som strider mot reguleringsplanen eller dens bestemmelser.



## SÆRUTSKRIFT

av Froland bygningsråds møteprotokoll av 8/6-84.

SAK NR. 128/84.

## ENDRING AV REGULERINGSPLAN LANGEDAL.

Etter vurdering av tomtene som nå skal lyses ut for salg er en kommet til at det bør foretaes endel endringer for å kunne bebygge tomtene på en mer hensiktsmessig måte. Endringene har medført at det må utgå 2 tomter. Den ene tomten, Langedal 34, utgår som følge av en vegrett Knut Oveland har i enden av feltet. Der denne veg var regulert inn i planen var ikke brukbart og måtte flyttes for å gi adkomst til en av de kommunale tomtene. Den andre tomten er Skarkoll 4 som etter vårt syn ikke er bebyggbar. Denne ligger mellom vegene Skarkoll og Langedalsvegen. Denne er etter vårt forslag til omregulering delt mellom tomtene Langedal 17, 19 og 21.

2 lekeplasser er plassert i terrenget slik at de er nærmest farlige for småbarna. Disse er strøket og erstattet med en ny plass som anmerket på vedlagte kart.

Ellers er det kun foretatt mindre endringer av tomtegrensene.

## BYGNINGSSJEFENS INNSTILLING:

Froland bygningsråd godkjenner forslaget til omregulering av Langedal i henhold til bygningslovens § 7.

Da dette har økonomiske konsekvenser for kommunen oversendes saken til formannskapet til endelig godkjenning.

## VEDTAK:

Bygningsrådet vedtar å godkjenne bygningsssjefens innstilling, men i tillegg vedtar bygningsrådet at Skarkoll 2 og Langedal 17 slås i sammen til 1 tomt fordi både Skarkoll 2 og Langedal 17 er svært vanskelige å bebygge.

I tillegg vedtar en at Langedal 42 og Langedal 23 utvides slik at de blir større og blir mer attraktive for salg.

Rett utskrift:

Froland, 12. juni 1984  
FOR FROLAND BYGNINGSRÅD

*Astrid Klungland*  
Astrid Klungland  
e.f.

Sendes:  
Froland formannskap



## FERDIGATTEST

Bygningsloven av 18. juni 1965 § 93, Jfr. § 99 nr 1

Trykt på selvkopierende papir

Arbeidssted (adr.)		Registrernr (Gnr/bnr/festenr) ev. parsellnr		
Langedal 42		gnr 18 bnr 349		
Arbeidets art	Bygningens art	Dato for søknad	Dato for vedtak (bygn.råd/-sjef)	Sak nr
Nybygg	Bolighus	22.08.85	10.09.85	61/85
Byggherre		Adresse		Tif.
Trond Aksel Lyshaug		4820 Froland (Langedal)		
Anmelder		Adresse		Tif.
G.Block Watne A/S		Boks 1613 Myrene		
Ansvarshavende		Adresse		Tif.
Olav Lindtveit		Boks 1613 Myrene		

Vi har besiktiget arbeidet i samsvar med bygningslovens § 99.

Det er ikke funnet noe som strider mot vilkårene for byggetillatelsen eller de gjeldende bestemmelser i bygningslovgivningen.

Bygningen eller deler av den må ikke tas i bruk til annet formål enn det byggetillatelsen (jfr. § 93) forutsetter. En slik bruksendring krever særskilt godkjenning.

Ev. merknader:

Nr. 2129 Forlag: Sem &amp; Stenersen A/S, Oslo 10-81

Sted og dato	Stempel
Froland	13.03.86
	<i>Kåre Usterud</i> Kåre Usterud Underskrift

Sendes til

Byggherre  Anmelder  Ansvarshavende  Byggesøknad

# Oversiktskart

Adresse:  
Gnr/Bnr: 18/349/0/0

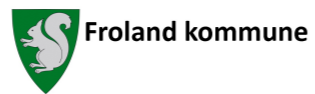

Målestokk: 1:1,000  
Beregnet areal: 744 m<sup>2</sup>  
Dato: 2026-03-20

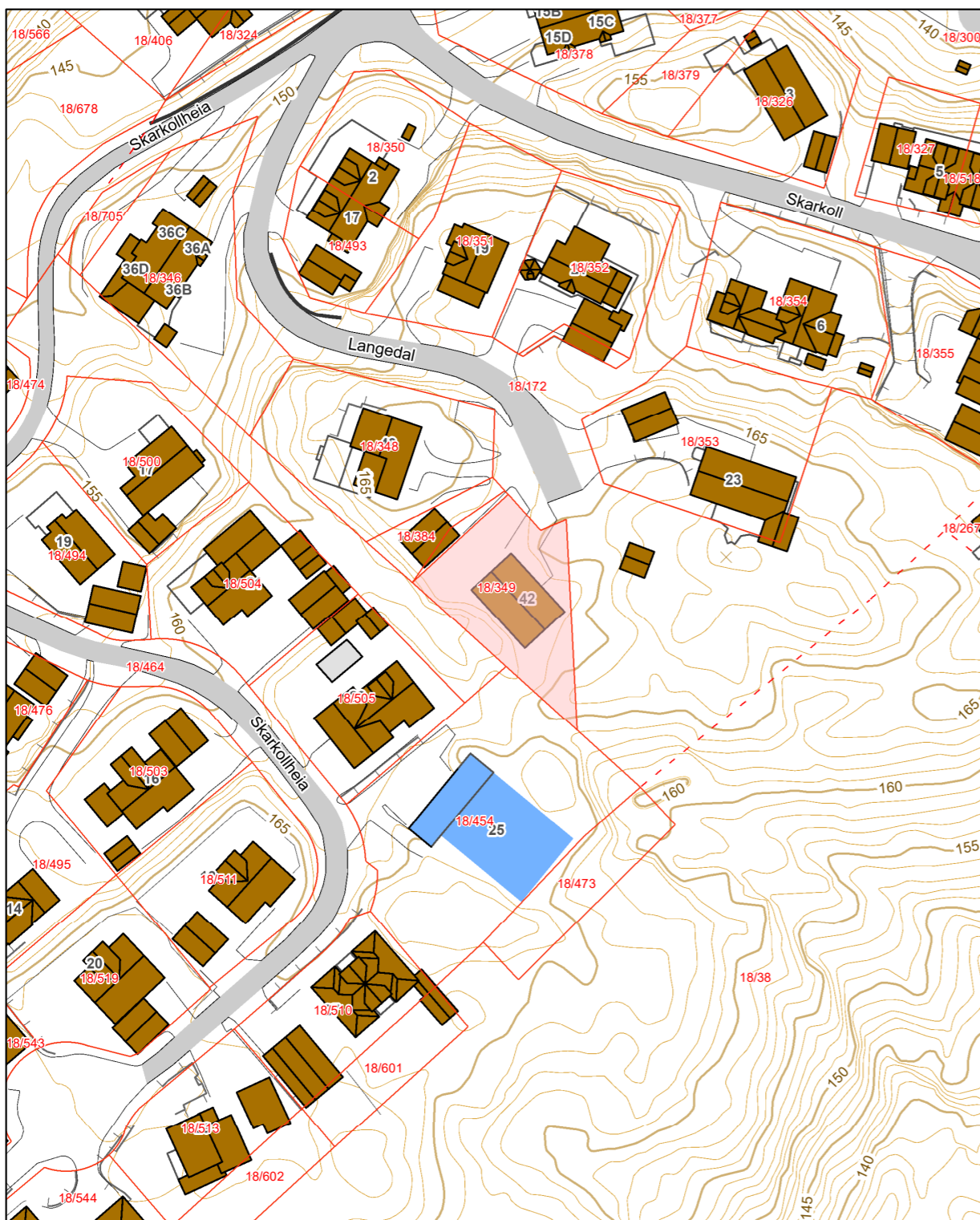

# Matrikelkart

Adresse:  
Gnr/Bnr: 18/349/0/0



Målestokk: 1:1,000  
Beregnet areal: 744 m<sup>2</sup>  
Dato: 2026-03-20



Eiendomsgrensene i kartet har forskjellig nøyaktighet. I noen tilfeller vil det være påkrevd å klarlegge grensene etter reglene i matrikelovens § 17.  
Sikre grenser i kartet: Heltrukne linjer (nøyaktighet 14 cm eller bedre)  
Usikre grenser i kartet: Stiplede linjer (nøyaktighet dårligere enn 14 cm)  
Usikre grenser bør klarlegges av kommunens Geodatakontor, før tiltak i marginal avstand fra grensa planlegges.

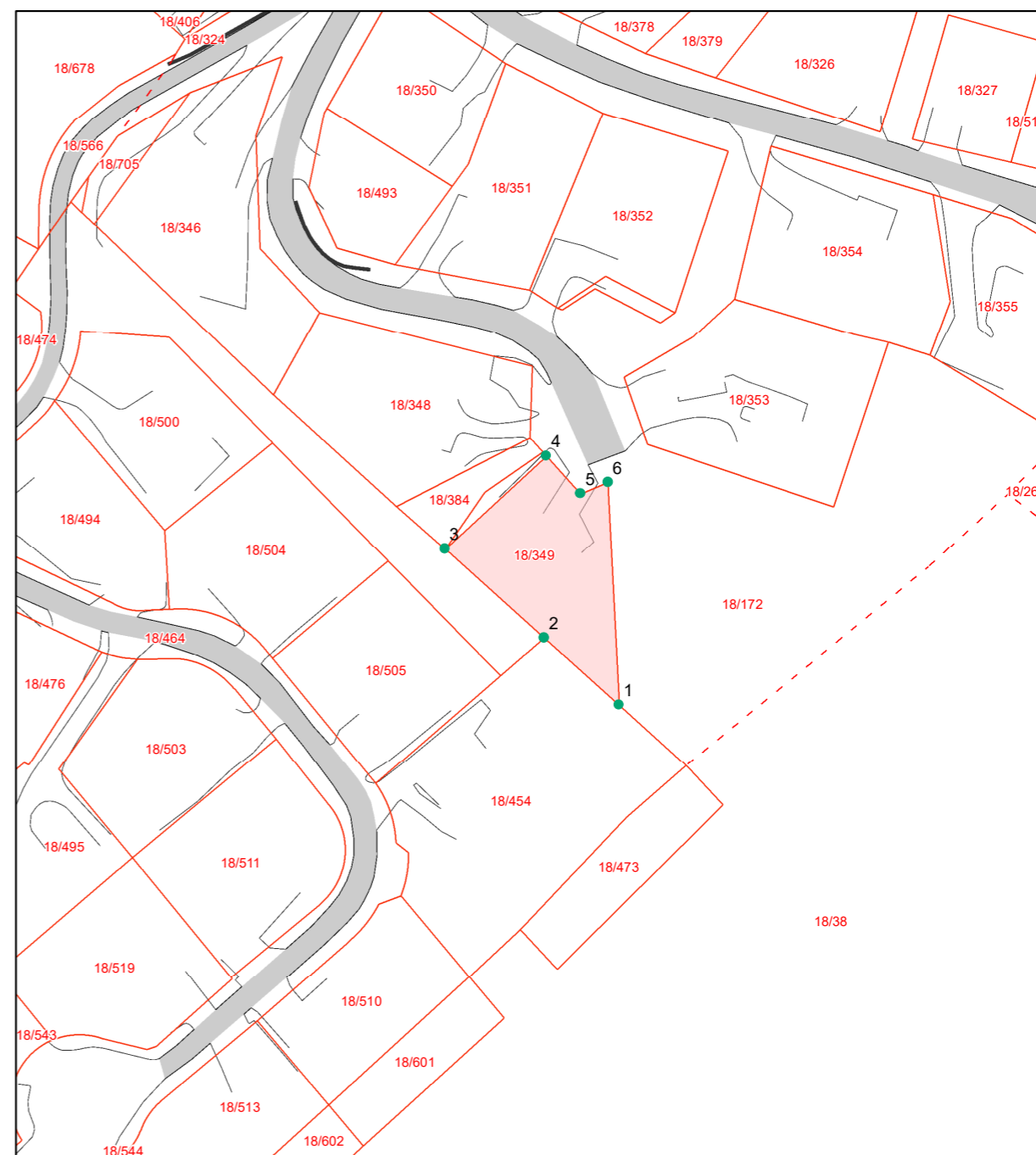

### Matrikkelrapport for Grunneiendom 4214-18/349/0

Bruksnavn	LANGEDAL 42	Beregnet areal	743.7
Etablert dato	08.02.1985	Historisk oppgitt areal	764.0
Oppdatert dato	19.09.2025	Historisk arealkilde	1 - Målebrev
Skyld	0	Antall teiger	1
Kommunennummer	4214	Kommunenavn	FROLAND

- |  |  |   |
|--|--|---|
| <input checked="" type="checkbox"/> Tinglyst | <input type="checkbox"/> Avklarte eiere        | <input type="checkbox"/> Har festegrunn         |
| <input type="checkbox"/> Bestående           | <input type="checkbox"/> Har grunnforurensning | <input type="checkbox"/> Mangel matrikkelføring |
| <input type="checkbox"/> Seksjonert          | <input type="checkbox"/> Har kulturminner      | <input type="checkbox"/> Har anmerket klage     |

### Tinglyste eierforhold

Navn	Pers.nr/org.nr.	Rolle	Status	Adresse	Andel
INGVILL LØVIG		H - Hjemmelshaver	B - Bosatt		1/1

### Forretninger

Forretningstype	Forretningsdato	Matrikkelført	Saksreferanse	Involverte
ON - Omnummerering	01.01.2020	01.01.2020		
DL - Kart- og delingsforretning	09.08.1988			
DL - Kart- og delingsforretning	08.02.1985			

### Grunnforurensning registrert på eiendommen

Lokalitetsnr	Lokalitetsnavn	Påvirkningsgrad	Myndighet	Matrikkelføringsdato

### Kulturminner

Kategori	Art	Vernetype	Matrikkelført	Lokalitetsnummer

### Krav om jordskifte

Jordskiftreferanse	Ført dato

## Grensepunktrapport

Rapportdato : 20.3.2026

### Areal og koordinater:

Beregnet areal (kvm):	Arealmerknad:	Koordinatsystem:
743.7		EUREF89 UTM Sone 32

### Grensepunkt/Grenselinje

Løpenr	Nord	Øst	Grensemerke nedsatt i	Lengde	Grensepunkttype	Hjelpeinertype	Målemetode	Nøyaktighet i cm	Radius
1	6484467.42128	478275.599761	Fjell	18.53	Offentlig godkjent grensemerke		Terrengmålt	13	0
2	6484479.76882	478261.833666	Jord	24.53	Offentlig godkjent grensemerke		Terrengmålt	13	0
3	6484496.10523	478243.590486	Ikke spesifisert	25.35	Offentlig godkjent grensemerke		Terrengmålt	13	0
4	6484513.22292	478262.242904	Ikke spesifisert	9.43	Offentlig godkjent grensemerke		Terrengmålt	13	0
5	6484506.22016	478268.543739	Ikke spesifisert	5.47	Bolt		Terrengmålt	13	0
6	6484508.37399	478273.562755	Ikke spesifisert	41.07	Bolt		Terrengmålt	13	0

### Grunnerverv

Grunnervervreferanse	Ført dato

### Klage

Klagereferanse	Gjelder	Ført dato

### Teiger

Hovedteig	Avklart eiere	Tvist	Flere mat. enheter	Ureg. jordsameie	Datafangst dato	Ber. areal	Arealmerknad
<input checked="" type="checkbox"/>	<input type="checkbox"/>	<input type="checkbox"/>	<input type="checkbox"/>	<input type="checkbox"/>	01.01.1000	743.7	

### Bygninger

Bygningsnr	Lnr	Type	Status
8801215	0	111 - Enebolig	TB - Tatt i bruk

#### Bygning 8801215: 111 - Enebolig

Opprinnelseskode	V - Vanlig registrering	BRA Bolig	191.0
Antall boenheter	1	BRA Annet	0.0
Antall etasjer	2	BRA Totalt	191.0
Avløp		Har heis	<input type="checkbox"/>
Har kulturminner	<input type="checkbox"/>	Har sefrakminne	<input type="checkbox"/>

#### Bygningsstatushistorikk

Bygningsstatus	Dato	Registrert dato
RA - Rammetillatelse	16.09.1985	16.09.1985
IG - Igangsettingstillatelse	04.10.1985	04.10.1985
TB - Tatt i bruk	31.03.1986	31.03.1986

#### Bruksenheter

Type	Leilighetsnr.	BRA	Rom	Bad	Kjøkken
B - Bolig	H0101	191.0	4	1	1 - Kjøkken

### Etasjer

Etasje	Boenheter	BRA Bolig	BRA Annet	BRA Totalt	Alt. areal
H01	1	117.0	0.0	117.0	0.0
L01	0	74.0	0.0	74.0	0.0

### Adresser

Vegnavn	Nummer	Navn	Poststed
Langedal	42		4820 FROLAND

## Langedal 42

Nabolaget Neset/Osedalen - vurdert av 61 lokalkjente

### Nabolaget spesielt anbefalt for

- Familier med barn
- Etablerere
- Eldre



### Offentlig transport

Neset Linje 105, 146, 175	11 min ⚡ 1 km
Blakstad stasjon Linje R50	22 min ⚡ 2 km
Kristiansand Kjevik	55 min ⚡

### Skoler

Froland barneskole (1-7 kl.) 435 elever, 21 klasser	21 min ⚡ 1.9 km
Blakstadheia skole (1-4 kl.) 73 elever, 4 klasser	7 min ⚡ 3.8 km
Froland ungdomsskole (8-10 kl.) 266 elever, 11 klasser	5 min ⚡ 2.2 km
Sam Eydes videregående skole 951 elever	15 min ⚡ 9.9 km
Arendal vgs - Mølleheia	21 min ⚡

### Ladepunkt for el-bil

Frolandssenteret	18 min ⚡
------------------	----------

«Sentralt til alt en familie trenger, til hjemmet. Skole, arbeid og fritidsaktiviteter, natur og friluftsliv.»



Sitat fra en lokalkjent



Opplevd trygghet  
Veldig trygt 83/100



Kvalitet på skolene  
Bra 74/100



Naboskapet  
Godt vennskap 72/100

### Aldersfordeling

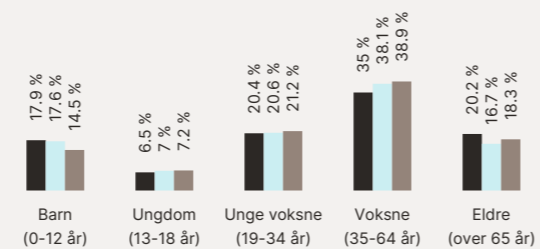

Område	Personer	Husholdninger
Neset/Osedalen	2 196	1 026
Blakstad	3 845	1 743
Norge	5 425 412	2 654 586

### Barnehager

Froland musikkbarnehage (0-5 år) 54 barn	5 min ⚡ 2.3 km
Kringletoppen barnehage (1-5 år) 27 barn	5 min ⚡ 2.4 km
Bliksåsen barnehage (1-5 år) 60 barn	6 min ⚡ 3.1 km

### Dagligvare

Rema 1000 Froland Post i butikk	18 min ⚡ 1.6 km
Kiwi Blakstadheia PostNord	5 min ⚡ 2.7 km

### Primære transportmidler

- Egen bil
- Buss



Turmulighetene  
Nærhet til skog og mark 91/100



Gateparkering  
Lett 86/100



Trafikk  
Lite trafikk 83/100

### Sport

Blakstad yrkesskole, balløkke Ballspill, sandvolleyball	19 min ⚡ 1.7 km
Frolandshallen, Turnhall Sandvolleyball, turnhall	20 min ⚡ 1.7 km
NEXT Froland	7 min ⚡
Family Sports Club Arendal	14 min ⚡

### Boligmasse

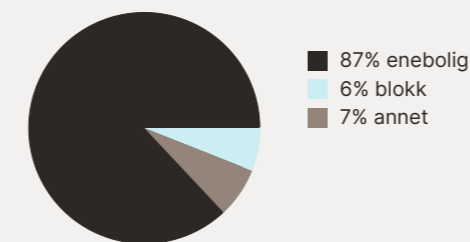

«Landlig, men sentralt. Koselig, fin natur, og lav befolkningstetthet»



Sitat fra en lokalkjent

### Varer/Tjenester

Stoa Kjøpesenter	13 min ⚡
Vitusapotek Froland	17 min ⚡

### Aldersfordeling barn (0-18 år)

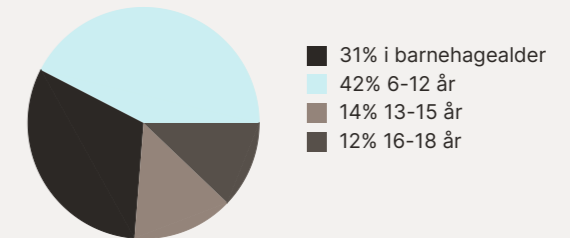

### Familiesammensetning



0% 43%

Neset/Osedalen  
Blakstad  
Norge

### Sivilstand

	Neset/Osedalen	Norge
Gift	34%	33%
Ikke gift	50%	54%
Separert	10%	9%
Enke/Enkemann	5%	4%



**FINN** Innholdet i nabolagsprofilen er hentet fra ulike datakilder, og feil eller mangler kan forekomme. Vurderinger og sitater er innhentet på web og gir uttrykk for hvordan naboene vurderer nabolaget. FINN.no AS kan ikke holdes ansvarlig for feil/mangler i profilen. Copyright © Finn.no AS 2026

## Langedal 42

Nabolaget Neset/Osedalen - vurdert av 61 lokalkjente

### Nabolaget spesielt anbefalt for

- Familier med barn
- Etablerere
- Eldre



### Offentlig transport

🚶 Neset Linje 105, 146, 175	11 min 1 km
🚶 Blakstad stasjon Linje R50	22 min 2 km
✈️ Kristiansand Kjevik	55 min

### Skoler

Froland barneskole (1-7 kl.) 435 elever, 21 klasser	21 min 1.9 km
Blakstadheia skole (1-4 kl.) 73 elever, 4 klasser	7 min 3.8 km
Froland ungdomsskole (8-10 kl.) 266 elever, 11 klasser	5 min 2.2 km
Sam Eydes videregående skole 951 elever	15 min 9.9 km
Arendal vgs - Mølleheia	21 min

### Ladepunkt for el-bil

🚗 Frolandssenteret	18 min
--------------------	--------

«Sentralt til alt en familie trenger, til hjemmet. Skole, arbeid og fritidsaktiviteter, natur og friluftsliv.»



Sitat fra en lokalkjente

🔒 Opplevd trygghet  
Veldig trygt 83/100

📊 Kvalitet på skolene  
Bra 74/100

🏠 Naboskapet  
Godt vennskap 72/100

### Aldersfordeling

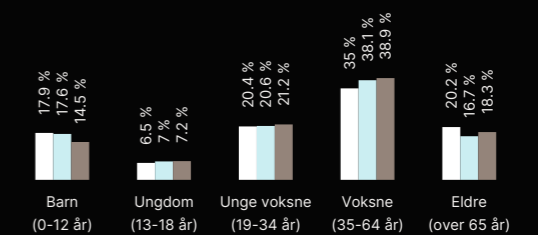

Område	Personer	Husholdninger
Neset/Osedalen	2 196	1 026
Blakstad	3 845	1 743
Norge	5 425 412	2 654 586

### Barnehager

Froland musikkbarnehage (0-5 år)	5 min 2.3 km
Kringletoppen barnehage (1-5 år)	5 min 2.4 km
Bliksåsen barnehage (1-5 år)	6 min 3.1 km

### Dagligvare

Rema 1000 Froland Post i butikk	18 min 1.6 km
Kiwi Blakstadheia PostNord	5 min 2.7 km

**FINN** Innholdet i nabolagsprofilen er hentet fra ulike datakilder, og feil eller mangler kan forekomme. Vurderinger og sitater er innhentet på web og gir uttrykk for hvordan naboene vurderer nabolaget. FINN.no AS kan ikke holdes ansvarlig for feil/mangler i profilen. Copyright © Finn.no AS 2026



## OVERSIKT OVER LØSØRE OG TILBEHØR TIL EIENDOMMEN

Oversikten er utarbeidet av Norges Eiendomsmeglerforbund, Eiendom Norge og Advokatforeningens Eiendomsmeglingsgruppe, og er gjeldende fra 1. januar 2020.

### Generelt

Lov om avhending av fast eiegdom (avhendingslova/avhl.) av 3. juli 1992 regulerer kjøper og selgers rettigheter og plikter ved overdragelse av fast eiendom og andeler i borettslag.

I henhold til avhl. § 3-4 skal eiendommen, når annet ikke er avtalt, overdras med innredninger og utstyr som etter lov, forskrift eller annet offentlig vedtak skal følge med. Det samme gjelder varig innredning og utstyr som enten er fastmontert eller er særskilt tilpasset bygningen, jf. avhl. § 3-5. Loven inneholder ingen detaljert oversikt over hva som omfattes av «innredning og utstyr», og over hva som skal regnes som «fastmontert eller særskilt tilpasset».

Partene kan fritt avtale hva som skal følge med eiendommen ved salg. Bransjens liste over løsøre og tilbehør som skal følge med eiendommen, er en del av avtalen mellom kjøper og selger dersom ikke annet er opplyst i salgsoppgaven, kjøper har tatt forbehold i bud eller avtale på annen måte er inngått. Der intet annet er avtalt, vil løsøre og tilbehør medfølge slik dette fremkommer av avhl. § 3-4 og § 3-5 og denne oversikt.

Produkter og installasjoner som medfølger overdras uten noen form for garantier, utover eventuell gjenværende leverandørgaranti.

Dersom det er noe i nedenstående liste som ikke finnes på eiendommen, vil det heller ikke medfølge.

1. HVITEVARER medfølger der dette er spesielt angitt i salgsoppgaven.
2. HELDEKKENDE TEPPER følger med uansett festemåte.
3. VARMEKILDER, slik som ovner, kaminer, peiser, varmpumper og panelovner, følger med uansett festemåte. Frittstående biopeiser/varmeovner og terrassevarmere medfølger ikke. Det følger ikke med varmekilder i rom som ikke har vegg- eller fastmonterte varmekilder på visning.
4. TV, RADIO OG MUSIKKANLEGG. TV-antennene og fellesanlegg for TV, herunder parabolantenne, og tuner/dekoder/tv-boks medfølger der dette eies av selger. Veggmontert TV/flatskjerm med tilhørende festeordning samt musikkanlegg følger ikke med (se også punkt 12).
5. BADEROMSINNREDNING/UTSTYR. Badekar, dusjkabinett, dusjvegger, alle fastmonterte speil og hyller, fastmonterte glass- og håndkleholdere, herunder håndklevarmere samt baderomsinnredning, medfølger.
6. GARDEROBESKAP medfølger, selv om disse er løse. Fastmonterte garderobehyller og knagger medfølger. Innredning i garderobeskap, for eksempel løse eller fastmonterte trådkurver, hyller, stenger og lignende, medfølger.

7. KJØKKENINNREDNING medfølger, herunder også åpne, fastmonterte hyller og løs eller fastmontert kjøkkenøy.

8. MARKISER, PERSIENNER og annen type innvendig og utvendig solskjerming, gardinoppheng, lamellgardiner og liftgardiner medfølger.

9. AVTREKKSIVIFTER av alle slag, samt fastmonterte aircondition/ventilasjonsanlegg, medfølger.

10. SENTRALSTØVSUGER medfølger med komplett anlegg, herunder slange, munnstykke mm.

11. LYSKILDER. Kupler, lysstoffarmatur, fastmonterte "spotlights", oppheng og skinner med spotlights samt utelys og hagebelysning medfølger. Vegglamper, krokhengte lamper, lysekroner, prismelamper og lignende som er koblet til sukkerbit eller stikkontakt følger likevel ikke med.

12. INSTALLERTE SMARTHUSLØSNINGER med sentral som styrer lys, varme, lyd o.l., samt tilhørende trådløse enheter som brytere, sensorer, kameraer, integrerte høyttalere el. medfølger. Enkle lysstyringssystem f.eks. med en sentral som kun styrer lyspærer eller smartpærer montert i sokkel medfølger likevel ikke.

13. UTVENDIGE SØPPELKASSER og eventuelt holder/hus til disse medfølger.

14. POSTKASSE medfølger.

15. UTENDØRS INNRETNINGER slik som flaggstang, fastmontert tørkestativ, samt andre faste utearrangementer som f.eks. badestamp, boblekar/jacuzzi og liknende utendørs kar, lekestue, lekestativ, utepeis, fastmontert trommel til vannslange, medfølger. Guidekabel/avgrensingskabel til robotgressklipper medfølger, men robotgressklipper og ladestasjon for denne medfølger ikke.

16. FASTMONTERT VEGGLADER/LADESTASJON TIL EL-BIL medfølger uavhengig av hvor laderen er montert.

17. SOLCELLEANLEGG med tilhørende teknisk infrastruktur medfølger.

18. GASSBEHOLDER til gasskomfyr og gasspeis medfølger.

19. BRANNSTIGE, BRANNTAU, feiestige og lignende medfølger der dette er påbudt. Løse stiger medfølger ikke.

20. BRANNSLUKNINGSAPPARAT, BRANNSLANGE og RØYKVARSLER medfølger der dette er påbudt. Det er eier og brukers plikt til å se til at utstyret forefinnes på enhver eiendom. Hvis annet ikke er uttrykkelig avtalt, skal dette derfor alltid følge med ved salg av eiendom.

21. SAMTLIGE NØKLER til eiendommen som selger er i besittelse av skal overleveres kjøper på overtakelsen, herunder nøkler til eventuelle boder, uthus, garasjeportåpner e.l. Låses boder, uthus e.l. med hengelås, skal lås og nøkler til disse medfølge.

22. GARASJEHYLLER, bodhyller, lagringshyller og oppheng til bildekk medfølger såfremt de er fastmontert.

Planter, busker og trær som er plantet på tomten, eller fastmonterte kasser og lignende er en del av eiendommen og medfølger i handelen.





### Boligkjøperpakke HUS

Gir deg alle de forsikringene du trenger for det nye huset ditt:

- boligkjøperforsikring levert av Hiscox, med oppgjør via Sedgwick
- renteforsikring
- standard bygningsforsikring for hus
- innboforsikring Pluss
- flytteforsikring
- uhell i og utenfor hjemmet
- råte, skadedyr, skadeinsekter, mus og rotter

**Pris:** Boligkjøperpakken Hus koster **kr 19 900,-** for hele det første året. Prisen på forsikringen legges inn i oppgjøret for din nye bolig, og betales i forbindelse med overtakelsen.

### Boligkjøperpakke LEILIGHET

Gir deg alle de forsikringene du trenger for den nye leiligheten din:

- boligkjøperforsikring levert av Hiscox, med oppgjør via Sedgwick
- renteforsikring
- innboforsikring Pluss
- flytteforsikring
- uhell i og utenfor hjemmet
- bekjempelse av veggedyr, kakerlakker og skjeggkre

**Pris:** Boligkjøperpakken Leilighet og fritidsleilighet koster **kr 9 950,-** for hele det første året. Prisen på forsikringen legges inn i oppgjøret for din nye bolig, og betales i forbindelse med overtakelsen.

### Boligkjøperpakke HYTTE

Gir deg alle de forsikringene du trenger for den nye fritidsboligen din:

- boligkjøperforsikring levert av Hiscox, med oppgjør via Sedgwick
- standard bygningsforsikring for hytte
- innboforsikring Pluss
- uhell i fritidsboligen
- råte, skadedyr, skadeinsekter, mus og rotter

**Pris:** Boligkjøperpakken Hytte koster **kr 19 900,-** for hele det første året for frittstående hytte / tomannshytte / kjedet hytte. Prisen på forsikringen legges inn i oppgjøret for din nye bolig, og betales i forbindelse med overtakelsen.

Forsikringspakken tilbys kun av eiendomsmegleren som foretar salget av eiendommen, og kan kun kjøpes av privatpersoner. Boligkjøperforsikringen gjelder fra kontraktsmøte (maks 6 mnd. før overtakelse), mens de andre forsikringene gjelder fra du overtar boligen. Forsikringene løper/ varer i ett år.

I Boligkjøperpakke Hus og Boligkjøperpakke Hytte inngår standard bygningsforsikring. Denne kan oppgraderes til Hus Pluss mot et tillegg i prisen, det gjør du ved å kontakte Gjensidige etter overtakelse av boligen. Horisonaldelt tomannsbolig og rekkehus i borettslag får kun kjøpt leilighetspakke. Dersom det er behov for egen bygningsforsikring må du kontakte Gjensidige.

Boligkjøperforsikringen kan beholdes i inntil fem år. Du vil motta pris på fornyelse av boligkjøperforsikringen ca. 1 måned før fornyelsen din.

Har du spørsmål om boligkjøperpakken kan du kontakte oss på telefon 915 03 100 eller e-post [boligkjoperpakken@gjensidige.no](mailto:boligkjoperpakken@gjensidige.no). Dersom du skal melde inn en sak tilknyttet boligkjøperpakken, gjør du dette ved å logge inn på [gjensidige.no](http://gjensidige.no).

## Forbrukerinformasjon om budgivning

Sist oppdatert med virkning fra 1. juli 2025, i forbindelse med ikrafttredelse av endringer i eiendomsmeglingsloven.



Informasjonen er utarbeidet av Forbrukerrådet, Advokatforeningen ved Lovutvalget for eiendomsmegling, Eiendom Norge og Norges Eiendomsmeglerforbund, på grunnlag av bl.a. eiendomsmeglingsloven § 6-8.

Nedenfor gis en oversikt over de retningslinjer som anbefales ved budgivning på eiendommen. Avslutningsvis gis også en kort oversikt over de viktigste rettsreglene tilknyttet budgivning.

Før det legges inn bud på eiendommen oppfordres budgiver til å sette seg inn i all relevant informasjon om eiendommen, herunder salgsoppgave og tilstandsrapport.

### GJENNOMFØRING AV BUDGIVNING:

1. Alle bud skal inngis skriftlig til megler, som formidler disse videre til selger. Med skriftlige bud menes også elektroniske meldinger som e-post og SMS når informasjonen i disse er tilgjengelig også for ettertiden. Kravet til skriftlighet gjelder også budforhøvelser, og motbud (bud fra selger), aksept eller avslag fra selger. Før formidling av bud til selger skal megler innhente gyldig legitimasjon og signatur fra budgiver. Kravet til legitimasjon og signatur er oppfylt for budgivere som benytter e-signatur som f.eks. BankID eller MinID.

2. Et bud bør inneholde eiendommens adresse (eventuelt gnr/bnr), kjøpesum, budgivers kontakinformasjon, finansieringsplan, akseptfrist, overtakelsesdato og eventuelle forbehold som for eksempel usikker finansiering, salg av nåværende bolig ol. Normalt vil ikke et bud med forbehold bli akseptert før forbeholdet er avklart. Konferer gjerne med megler før bud inngis.

3. Megler skal legge til rette for en forsvarlig avvikling av budrunden. I forbrukerforhold (dvs. der selger er forbruker) skal megleren ikke formidle bud med kortere akseptfrist enn kl. 12.00 første virkedag etter siste annonserte visning. Etter denne fristen bør budgivere ikke sette en kortere akseptfrist enn at megler har mulighet til, så langt det er nødvendig, å orientere selger, budgivere og øvrige interessenter om bud og forbehold. Dersom bud inngis med en frist som åpenbart er for kort til at megleren kan avvikle budrunden på en forsvarlig måte som sikrer selger og interessenter et tilstrekkelig grunnlag

for sine handlingsvalg, vil megler fraråde budgiver å stille slik frist.

4. Megler skal ikke formidle bud med forbehold om at budet eller forbehold i budet skal holdes skjult (hemmelig) for andre budgivere og interessenter.

5. Megleren vil uoppfordret gi sin vurdering av det enkelte bud overfor selger, når budet er gitt innenfor fristene i punkt 3.

6. Megleren skal, så langt det er nødvendig og mulig, holde budgiverne skriftlig orientert om mottatte bud, herunder budets størrelse, forbehold og akseptfrist. Megler skal så snart som mulig bekrefte skriftlig overfor budgiver at budene deres er mottatt. For øvrig vil megler, på forespørsel fra andre, opplyse om aktuelle bud på eiendommen, herunder relevante forbehold.

7. Kopi av budjournal skal gis til kjøper og selger uten ugrunnet opphold etter at handel er kommet i stand. Dersom det er viktig for budgiver å bevare sin anonymitet, bør budet formidles gjennom fullmektig.

8. Etter at handel har kommet i stand, eller dersom en budrunde avsluttes uten at handel er kommet i stand, kan en budgiver kreve kopi av budjournalen i anonymisert form.

### VIKTIGE AVTALERETTSLIGE FORHOLD:

1. Det eksisterer ingen angrerett ved salg/kjøp av fast eiendom.

2. Når et bud er inngitt til megler og innholdet i budet er formidlet til selger (slik at selger har fått kunnskap om budet), kan budet ikke kalles tilbake. Budet er da bindende for budgiver frem til akseptfristens utløp, med mindre budet før denne tid avslås av selger eller budgiver får melding om at eiendommen er solgt til en annen. Man bør derfor ikke gi bud på flere eiendommer samtidig dersom man ikke ønsker å kjøpe flere enn en eiendom.

3. Selger står fritt til å forkaste eller akseptere ethvert bud, og er for eksempel ikke forpliktet til å akseptere høyeste bud.

4. Når en aksept av et bud har kommet frem til budgiver innen akseptfristens utløp er det inngått en bindende avtale.

5. Husk at et eventuelt bud fra selger til kjøper (såkalte «motbud»), avtalerettslig er et bindende tilbud som medfører at det foreligger en avtale om salg av eiendommen dersom budet i rett tid aksepteres av kjøper.

# BUDSKJEMA

Bud mottatt:     /     -     kl: .....

**Oppdragsnr:** .....

**Adresse:** undefined, undefined undefined

**Betegnelse:** GNR undefined, BNR undefined i undefined kommune

**Gis herved bud stort kr.** ..... **skriver** .....

**Budet er bindende til dato**     /     -     kl: ..... **ønsket overtagelse:** .....

Jeg bekrefter å ha lest salgsoppgave, tilstandsrapport og forbrukerinformasjon om budgivning.

Frivillig salg av fast eiendom reguleres av Lov om avhending av fast eiendom av 3. juli 1992 nr. 93.

**BUDET GIS MED FØLGENDE FORUTSETNING:**

Uten forbehold    Annet .....

**FINANSIERINGSPLAN - megler gis fullmakt til å kontrollere finansieringen**

Egenkapital ..... Kr .....

Lån (bank og saksbehandler) ..... Kr .....

Til sammen ..... Kr .....

Egenkapital ved salg av egen bolig:  Kontanter  Annet .....

Budgiver er kjent med Partners sin orientering om budgivning som er en del av salgsoppgaven og de forpliktelser jeg/vi påtar meg/oss. Budet er bindende for budgiver når de er kommet til selgers kunnskap eller til megler som selgers adressat. Budet er bindende for begge parter når selger har akseptert muntlig eller skriftlig. Jeg/vi er kjent med at megler og selger forutsetter at jeg/vi har mottatt salgsoppgave med vedlegg for budgivingen og at jeg/vi har besøkt eiendommen. Dersom salgsoppgaven ikke er mottatt, plikter jeg/vi å opplyse dette til megler.

NAVN 1: ..... PERSONNR: .....

NAVN 2: ..... PERSONNR: .....

ADR: ..... POSTNR/STED: .....

E-POST 1: ..... MOBIL 1: .....

E-POST 2: ..... MOBIL 2: .....

STED/DATO/KL: ..... UNDSKRIFT: .....

**HUSK Å LEGGE VED GYLDIG LEGITIMASJON PÅ ALLE BUDGIVERE. (Bruk gjerne felt under)**

