



# Tilstandsrapport



 Tomannsbolig

 Leitebakken 7, 8200 FAUSKE

 FAUSKE kommune

# gnr. 103, bnr. 811, snr. 1

Sum areal alle bygg: BRA: 98 m<sup>2</sup> BRA-i: 98 m<sup>2</sup>



Befaringsdato: 04.03.2026

Rapportdato: 16.03.2026

Oppdragsnr.: 22639-1104

Eiendomsverdi ref nr: XB1384

Foretak: Byggcon Nord AS

Takstingeniør: Børge Sandvik



Rapporten kan brukes i inntil ett år etter befaringsdato, og kan ikke gjenbrukes ved flere boligsalg i denne perioden. Skjer det endringer, oppstår skader også videre på boligen, bør du som selger be om oppdatert rapport.

# Byggcon Nord AS

Byggcon er et rådgivende ingeniør- og takseringsfirma med kontorer i Bodø, Tromsø, Narvik, Mo i Rana og Mosjøen, bestående av 17 dyktige ansatte.

Byggcon er det største takseringsforetaket nord for Trondheim.

Byggcon har ansatte med TEGOVA OG REV autorisasjon som er anerkjente europeiske sertifikater.

Vi utfører energiberegninger og er registrerte rådgivere hos Enova. Vi utfører både energimerking samt energirådgivning for private og foretak.

Vi utfører skade- og verditaksering, næring, tilstandsanalyser, skjønn, byggekontroll, prosjektledelse, uavhengig kontroll, reklamasjonstakster og rådgiving i bygningsbransjen for småhus, større boligselskaper (sameier og borettslag) samt næringseiendom.

Har du kjøpt nybygg kan vi bistå i forbindelse med overtakelse

Se mer info om oss og våre tjenester på vår hjemmeside: [www.byggcon.no](http://www.byggcon.no)

Kontakt oss på telefon: 75 57 75 60 - eller epost [post @byggcon.no](mailto:bs@byggcon.no)

Byggcon er et registrert varemerke ®



**Rapportansvarlig**

*Børge Sandvik*

Børge Sandvik

Uavhengig Takstingeniør

[bs@byggcon.no](mailto:bs@byggcon.no)

472 58 430



# Dette trenger du å vite om tilstandsrapporten



## Hva er en tilstandsrapport?

En tilstandsrapport beskriver synlige skader/avvik eller tegn på skader/avvik på boligen. Rapporten fremhever vanligvis ikke positive egenskaper ved boligen.



## Hva vurderer en bygningsakkyndig?

Den bygningsakkyndige vurderer boligen ut fra hva man kan forvente av en bygning av samme alder og type. Vurderingen gjøres som regel mot hvordan det var vanlig å bygge og regler som gjaldt da boligen ble oppført (søknadstidspunktet). Forhold som er vanlige for bygningens alder, slik som slitasje etter normal bruk regnes ikke som avvik.



## Hva inneholder tilstandsrapporten?

Den bygningsakkyndige undersøker rom og bygningsdeler slik det kommer frem av [Forskrift til avhendingsloven](#). Tilstandsrapporten inneholder bare avvik som den bygningsakkyndige kan se eller kontrollere med enkle hjelpemidler. Det gjøres ikke nærmere undersøkelser slik som åpning av vegger eller andre bygningsdeler. I vegg mot våtrom og rom under terreng kan det borres et hull for å gjøre enkle undersøkelser slik som fuktsøk.

## Når du kjøper en brukt bolig

Når du kjøper en brukt bolig, er det viktig å være oppmerksom på at dette ikke kan sammenlignes med å kjøpe en ny bolig. Måten boligen ble bygget på kan være annerledes enn i dag. Bygninger svekkes over tid, og utsettes for slitasje blant annet på grunn av bruk og vær og vind. Mange boliger fornyes helt eller delvis, noen i flere omganger, eller det oppføres tilbygg. Særlig for boliger som er pusset opp eller endret, er det viktig å merke seg at fornyelse av overflater ikke nødvendigvis betyr at bygningsdeler under er forbedret.

## Vurdering mot byggeregler

Den bygningsakkyndige vil vurdere boligen mot hvordan det var vanlig å bygge og regler som gjaldt på søknadstidspunktet. Den bygningsakkyndige ser etter avvik som har betydning for og som reduserer boligens funksjon og verdi, og som kommer frem av Forskrift til avhendingslova.

## Tilstandsrapporten beskriver ikke hele boligen

### BYGNINGSSAKKYNDIGE SER FOR EKSEMPEL IKKE PÅ

- vanlig slitasje og normal vedlikeholdstilstand • bagatellmessige forhold som ikke påvirker bygningens bruk eller verdi vesentlig • etasjeskillere • tilleggsbygg slik som garasje, bod, annek, naust også videre • utvendige trapper • støttemurer • skjulte installasjoner • installasjoner utenfor bygningen • full funksjonstesting av el- og VVS-installasjoner • geologiske forhold og bygningens plassering på grunnen • bygningens planløsning • bygningens innredning • løsøre slik som hvitevarer • utendørs svømmebasseng og pumpeanlegg • bygningens estetikk og arkitektur • bygningens lovlighet (bortsett fra bruksendringer, brannceller og forhold som åpenbart kan påvirke helse, miljø og sikkerhet) • fellesarealer (med mindre boligeier har vedlikeholdsplikt for fellesarealer og dette er kjent for bygningsakkyndig, eller fellesarealet har en særlig tilknytning til boligen).

© iVerdi 2023

Malen til denne rapporten, inkludert standardtekstene fra Verdi er vernet etter åndsverkloven og kan kun benyttes av av kunder hos iVerdi. For andre aktører er eksemplarframstilling av malen og standardtekster, som utskrift og annen kopiering til bruk som grunnlag for tilsvarende rapporter, bare tillatt når det er hjemlet i lov (kopiering til privat bruk, sitat o.l.) eller avtale med iVerdi (<https://iverdi.no/>).

Utnyttelse i strid med lov eller avtale kan medføre erstatnings- og straffeansvar.

# Dette trenger du å vite om tilstandsrapporten

## Tilstanden vurderes med ulike tilstandsgrader

Tilstanden gir uttrykk for en gitt forventet tilstand, blant annet vurdert ut fra alder og normal bruk. Ved Tilstandsgrad 0 (TG0) og Tilstandsgrad 1 (TG1) gir den bygnings sakkyndige normalt ingen begrunnelse for valg av tilstandsgrad. Grunnen er at bygningen eller bygningsdelen da bare har normal slitasje. Ved skjulte konstruksjoner kan alder alene avgjøre tilstandsgrad. Når bygnings sakkyndige anbefaler tiltak, for eksempel utbedringer, må brukeren av rapporten vurdere om tiltakene er nødvendige og lønnsomme.

Når den bygnings sakkyndige velger tilstandsgrad, baseres vurderingen på faste kriterier som følger av gjeldende bransjestandard for Teknisk tilstandsanalyse ved omsetning av bolig og Forskrift til avhendingslova.



### TILSTANDSGRAD 0, TG0: INGEN AVVIK

Bygningsdelen skal være tilnærmet ny, ikke vise tegn på slitasje og det skal være lagt frem dokumentasjon på faglig god utførelse. Det er ingen merknader til delen.



### TILSTANDSGRAD 1, TG1: MINDRE AVVIK

Bygningsdelen skal bare ha normal slitasje, og straktiltak skal ikke anses som nødvendig. Graden kan også brukes når delen er ny, men der dokumentasjon på faglig god utførelse mangler.



### TILSTANDSGRAD 2, TG2: VESENTLIGE AVVIK OG MINDRE AVVIK SOM ETTER NS 3600 GIR TG 2

Bygningsdelen skal enten ha feil utførelse, en skade eller symptomer på skade, sterk slitasje eller nedsatt funksjon. Graden gis når bygningsdelen trenger vedlikehold eller tiltak i nær fremtid. Graden skal også brukes når delen er gammel og det er grunn til å varsle om faren for skader på grunn av alderen, eller når det er grunn til å overvåke delen spesielt på grunn av fare for større skader eller følgeskader.



### TILSTANDSGRAD 3, TG3: STORE ELLER ALVORLIGE AVVIK

Denne tilstandsgraden brukes ved kraftige tegn på forhold som man må regne med trenger utbedring straks eller innen kort tid. Det er påvist funksjonssvikt eller sammenbrudd.



### IKKE UNDERSØKT/IKKE TILGJENGELIG FOR UNDERSØKELSE

Det kan være avvik/skader som ikke er avdekket.

## Informasjon om utbedringskostnader

Utbedringskostnadene i rapporten er sjablongmessige anslag basert på observerte forhold som feil, skader eller uregelmessigheter, samt foreslåtte tiltak. Disse anslagene er veiledende, angis i fem intervaller, er basert på generelle erfaringstall, og må ikke forveksles med konkrete pristilbud fra håndverkere eller entreprenører. Faktiske kostnader kan variere betydelig, avhengig av individuelle valg, materialpriser og markedsforhold. For å få en nøyaktig vurdering av utbedringskostnadene anbefales ytterligere undersøkelser og innhenting av flere pristilbud fra kvalifiserte fagfolk. Slike anslag gis for TG3, der dette er mulig.



Tiltak under kr 20 000



Tiltak mellom kr 20 000 – 100 000



Tiltak mellom kr 100 000 – 200 000



Tiltak mellom kr 200 000 – 500 000



Tiltak over kr 500 000

# Beskrivelse av eiendommen

Eiendom omhandler horisontaldelt tomannsbolig med arealer i underetasje. Bygningen er oppført med grunnmur i betong. Etasje skille med betong bjelkelag, vegger av mur med pussede flater. Det er to- lags glass i vinduer. Takteking av metallplater.

Beskrevne bolig er oppført i ca 1967. Bygningen er ca 59 år gammel og hvor bygnings komponenter er fra byggeåret og i forventet tilstand med tanke på alder.

Ut i fra alder på bolig er det rimelig at det kan skjule seg forhold som vil trenge utbedring, selv om disse ikke er avdekket under befarings.

Det er ikke lagt vekt på å beskrive kosmetiske forhold i denne rapporten.

**FOR ANMERKNINGER/ NØDVENDIGE UTBEDRINGER  
BESKREVET I RAPPORTEN ANMERKES FØLGENDE SPESIELLE  
FORHOLD :**

- Dampsperre i rom under terreng.
- Avvik i branncelle til garasje.
- Stedvis bomflis på bad.
- Drenering fra ukjent årstall.
- Mangelfull ventilasjon på kjøkken.
- Bomflis på bad.

For øvrig er det gitt TG2 på bygningsdeler som har oppnådd over halvparten av forventet levetid.

Se for øvrig detaljert beskrivelse under hver enkelt bygningsdel.

## Arealer

[Gå til side](#)

## Forutsetninger og vedlegg

[Gå til side](#)

## Lovlighet

[Gå til side](#)

## Tomannsbolig

- Det foreligger ikke tegninger

Det er ikke forelagt tegninger til undertegnede.

Det anbefales videre undersøkelser mot kommunalt arkiv, for å undersøke om kommunen har disse tilgjengelige.

Dersom tegninger ikke finnes, anbefales det å få tegnet opp boligen slik den fremstår idag. Det kan være rom som ikke er inntegnet som oppholdsrom, men utfra bruken er definert som oppholdsrom i arealoversikten.

# Sammendrag av boligens tilstand

## Fordeling av tilstandsgrader

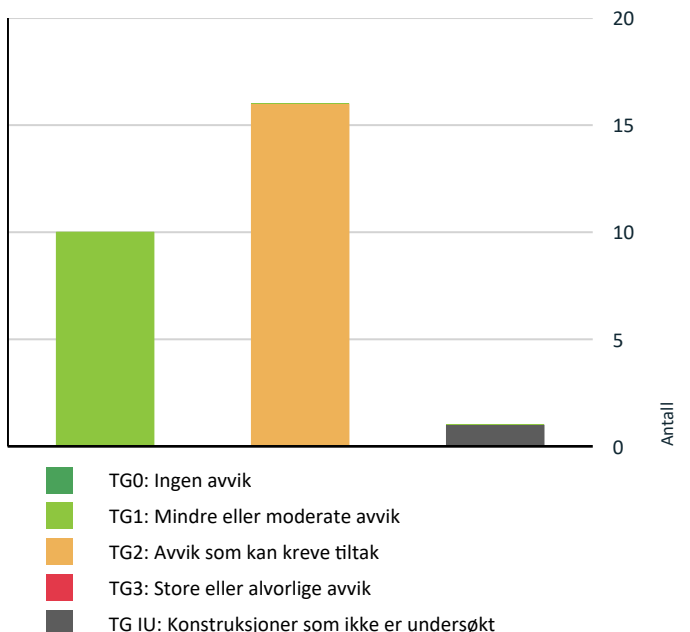

Vil du vite mer om tilstandsgrader? Se side 4.

## Oppsummering av avvik

Vil du vite mer? Se på rommet eller bygningsdelen senere i rapporten.

### Tomannsbolig

#### ! TG IU KONSTRUKSJONER SOM IKKE ER UNDERSØKT

! Våtrom > Underetasje > Bad/vaskerom > Tilliggende konstruksjoner våtrom [Gå til side](#)

#### ! TG 2 AVVIK SOM KAN KREVE TILTAK

! Utvendig > Takteking [Gå til side](#)

! Utvendig > Nedløp og beslag [Gå til side](#)

! Utvendig > Veggkonstruksjon [Gå til side](#)

! Utvendig > Vinduer [Gå til side](#)

! Utvendig > Vindu bad [Gå til side](#)

! Utvendig > Dører [Gå til side](#)

! Innvendig > Rom Under Terreng [Gå til side](#)

! Tomteforhold > Fuktsikring og drenering [Gå til side](#)

! Tomteforhold > Grunnmur og fundamenter [Gå til side](#)

! Tomteforhold > Terrengforhold [Gå til side](#)

! Tomteforhold > Utvendige vann- og avløpsledninger [Gå til side](#)

! Kjøkken > Underetasje > Stue/kjøkken > Avtrekk [Gå til side](#)

! Våtrom > Underetasje > Bad/vaskerom > Overflater vegger og himling [Gå til side](#)

! Våtrom > Underetasje > Bad/vaskerom > Overflater Gulv [Gå til side](#)

! Våtrom > Underetasje > Bad/vaskerom > Sluk, membran og tettesjikt [Gå til side](#)

! Våtrom > Underetasje > Bad/vaskerom > Sanitærutstyr og innredning [Gå til side](#)

### HELSE, MILJØ OG SIKKERHET

#### Forhold som åpenbart kan medføre fare for helse, miljø og sikkerhet

! Det er ikke foretatt radonmålinger, og bygget er heller ikke utført med radonsperre. [Gå til side](#)

! Det er tegn på avvik i branncelleinndeling ut ifra dagens byggetekniske forskrift.

# Boligens energimerking



**ENERGIMERKE**

## Beskrivelse

Energimerking basert på forenklet vurdering.

Denne energimerkingen tar ikke hensyn til oppgraderinger, utskiftninger og etterisolering. For en nøyaktig energimerking bør det tas en fullstendig kontroll.

## Energimerke



**Energimerket** gir en god pekepinn på om oppvarmingsutgiftene for boligen er høye eller lave. Det består av to deler: en energikarakter og en oppvarmingskarakter. Til sammen forteller de om energistandarden i boligen din.

### Energikarakteren A–G:

Energikarakteren sier noe om energistandarden til bygningen og dermed noe om forventet forbruk av energi. Skalaen går fra A som er best til G som er dårligst.

• **A** og **B** er bygninger som normalt tilfredsstillere strengere krav enn det som er angitt i byggeforskriftene og/eller har effektivt varmesystem.

• **C** er bygninger som i hovedsak tilfredsstillere de nyeste byggeforskriftene, og bygninger etter noe eldre forskriftskrav med effektivt varmesystem.

• **D**, **E**, **F** og **G** er bygninger som er bygget under eldre forskriftskrav enn dagens. Eldre hus som ikke er utbedret, vil normalt få en karakter nederst på skalaen.

### Oppvarmingskarakter:

Oppvarmingskarakteren blir angitt ut fra hvor stor andel av energien som kommer fra ikke fornybare energikilder, slik som olje eller gass, eller fra elektrisitet. Karakteren er en fargeskala fra rød til grønn, hvor grønn er best. En grønn karakter betyr at du bruker bioenergi eller annen ny fornybar energi. Bruk av ved, varmepumpe, sol og fjernvarme gir god oppvarmingskarakter.

En rød karakter betyr at boligen din er avhengig av elektrisitet, olje eller gass. Et bygg som bare har panelovner får derfor en dårlig oppvarmingskarakter.

## Energirapporter vedlagt

- Energirapport

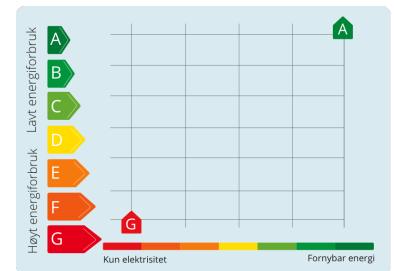

# Tilstandsrapport

## TOMANNSBOLIG

### Byggeår

1967

### Kommentar

Matrikkelen - Fauske kommune

### Standard

Normal standard på bygget ut ifra alder/konstruksjon - jamfør beskrivelse under konstruksjoner.

### Vedlikehold

Bygget er jevnlig og godt vedlikeholdt.

## UTVENDIG

### Taktekking

*Punktet må sees i sammenheng med Takkonstruksjon/Loft*

#### Beskrivelse

Taktekkingen er av steinbelagte stålplater. Taket er besiktiget fra bakkenivå. Siden taket (takkonstruksjon, taktekking og skorstein) kun er observert fra bakkenivå, er vurderingen begrenset av dette. Det er ikke sikkerhetsmessig forsvarlig å bevege seg ut på taket eller observere fra stige. Selv om det ikke er avdekket skader under befaringen, betyr ikke dette at det ikke foreligger skader som en besiktigelse på taket kan avdekke. Vær oppmerksom på denne risikoen. En undersøkelse av taket kan utføres av en fagperson under tilstrekkelige sikkerhetsforhold.

#### Vurdering av avvik:

- Mer enn halvparten av forventet brukstid er passert på taktekkingen.
- Mer enn halvparten av forventet brukstid er passert på undertak.

#### Konsekvens/tiltak

- Tidspunkt for utskiftning av undertak nærmer seg.
- Overvåk tilstanden jevnlig. For å få tilstandsgrad 0 eller 1 må tekkingen skiftes ut, men tidspunktet for når dette er nødvendig er vanskelig å si noe om.
- Når taktekking og undertak begynner å bli gamle, øker risikoen for lekkasjer, noe som kan føre til omfattende og kostbare reparasjoner av underliggende konstruksjoner dersom en ikke foretar tiltak på konstruksjonene før dette oppstår.
- Tidspunkt for utskiftning av taktekking nærmer seg.

### Nedløp og beslag

#### Beskrivelse

Renner og nedløp i metall.

#### Vurdering av avvik:

- Det mangler snøfangere på hele eller deler av taket, men det var ikke krav om dette på byggemeldingstidspunktet.
- Mer enn halvparten av forventet brukstid er passert på renner/nedløp/beslag.

#### Konsekvens/tiltak

- Overvåk tilstanden jevnlig. For å få tilstandsgrad 0 eller 1 må beslag/renner/nedløp skiftes ut, men tidspunktet for når dette er nødvendig er vanskelig å si noe om.
- Det er ikke krav om utbedring av snøfangere opp til dagens krav.

### Veggkonstruksjon

#### Beskrivelse

Veggene har betongkonstruksjon. Fasade har pussede murfasader.

#### Vurdering av avvik:

- Det er påvist sprekker i murte/pussede fasader.

#### Konsekvens/tiltak

- Lokal utbedring må utføres.

# Tilstandsrapport



## TG 2 Vinduer

### Beskrivelse

Bygningen har malte trevinduer med 2-lags glass. Vinduer fremstår med naturlig slitasje og ut fra alder må der påregnes jevnlig vedlikehold slik som smøring/ justering av hengsler, samt maling av karm etc.

Punktering og mindre råtedannelse er å betrakte som naturlig ut fra alder.

**Årstall:** 2010

**Kilde:** Produksjonsår på produkt

### Vurdering av avvik:

- Karmene i vinduer er slitte og det er sprekker i trevirket.

### Konsekvens/tiltak

- Det må foretas lokal utbedring.



## TG 1 Rømningsvindu

### Beskrivelse

Bygningen har aluminiumsvinduer med 2-lags glass. Vinduer fremstår med naturlig slitasje og ut fra alder må der påregnes jevnlig vedlikehold slik som smøring/ justering av hengsler, samt maling av karm etc.

**Årstall:** 2018

**Kilde:** Produksjonsår på produkt

# Tilstandsrapport



## TG 2 Vindu bad

### Beskrivelse

Bygningen har malte trevinduer med 2-lags glass.

### Vurdering av avvik:

- Det er påvist tegn på innvendig kondensering av enkelte vindusglass.
- Karmene i vinduer er slitte og det er sprekker i trevirket.

### Konsekvens/tiltak

- Det må påregnes noe vedlikehold og at enkelte vinduer må skiftes ut.



## TG 2 Dører

### Beskrivelse

Bygningen har malt hovedytterdør. Dør fremstår med naturlig slitasje og ut fra alder må der påregnes jevnlig vedlikehold slik som smøring/ justering av hengsler, samt maling av karm etc

### Vurdering av avvik:

- Karmene i dører er værslitte utvendig og det er sprekker i trevirket.

### Konsekvens/tiltak

- Det må påregnes noe vedlikehold og at enkelte dører må skiftes ut.



# Tilstandsrapport

## INNVENDIG

### TG 1 Overflater

#### Beskrivelse

Innvendig er det gulv av laminat. Veggene har malte plater. Innvendige tak har malte plater.

### TG 1 Etasjeskille/gulv mot grunn

#### Beskrivelse

Etasjeskiller er av betongdekke. Ved kontroll av etasjeskiller er det utført stikkprøvekontroll. Det betyr at det kun er gjort undersøkelser på deler av gulvflatene.

Det kan dermed ikke garanteres at det ikke finnes større eller mindre skjevheter andre steder enn der hvor det er utført kontroller.

Det er målt etter skeivheter i:

-Etasje: Stue og soverom.

Det er målt ca 3 mm i stue og ca 3 mm på soverom.

### TG 2 Rom Under Terreng

*Punktet må sees i sammenheng med 'Drenering'*

#### Beskrivelse

Gulvet har laminat. Veggene har plater og betong/mur. Hulltaking er foretatt og det er påvist avvik i konstruksjonen. Hulltaking er foretatt på soverom . Fuktkvotemåling (vekt%) i konstruksjonen ble målt til 8.3. Ved gjennomføring av hulltaking, er det hull tatt på èn plass.

Det kan dermed ikke gis noen garanti på at det ikke kan finnes andre steder hvor det kan være forhøyet fukt nivå/ skader som ikke er oppdaget.

#### Vurdering av avvik:

- Det er påvist indikasjoner på noe fuktgjennomtrenging inn i kjellermur.
- Det er avvik:

Saltutslag i garasje.

Ved hulltaking ble det observert dampspærre i veggkonstruksjonen. Det ble også registrert saltutslag på vegg i integrert garasje. Dampspærre i veggen kan bidra til å redusere konstruksjonens uttørkingsevne dersom fukt tilføres. Dette kan føre til at fukt eller kondens blir stående i veggkonstruksjonen over tid.

#### Konsekvens/tiltak

- Tiltak:

Nærmere undersøkelser anbefales for å avklare årsak og behov for tiltak.

Punkt må sees i sammenheng med "drenering".

# Tilstandsrapport



## TG 1 Innvendige dører

### Beskrivelse

Innvendig har boligen malte fyllingsdører. Justering og smøring av hengsler er å betrakte som generelt intervallmessig vedlikehold.

## VÅTROM

### UNDERETASJE > BAD/VASKEROM

#### Generell

### Beskrivelse

Dokumentasjon: ingen dokumentasjon.

### UNDERETASJE > BAD/VASKEROM

## TG 2 Overflater vegger og himling

### Beskrivelse

Veggene har fliser og baderspanel. Taket har himlingsplater og malte flater.

Vegger har ingen spesielle symptomer på skader, men enkelte bruksmerker påregnes som en del av naturlig bruk av rommet.

### Vurdering av avvik:

- Det er avvik:
- Det er montert vinduer eller dører i våtsonen.

Det mangler stedvis aluminiumslist og silikoner i nedkant av badersplater.

Vindu : Løsningen vurderes som risikoutsatt og kan medføre økt sannsynlighet for fukt og følgeskader, redusert levetid på bygningsdeler og behov for tidligere utbedring enn normalt.

### Konsekvens/tiltak

- Dersom det ikke gjøres tiltak, kan dette medføre oppfukning, oppsvelling og forringelse av materialer over tid og fuktskader på tilstøtende konstruksjoner.
- Tiltak:

# Tilstandsrapport

Fare for økt fukt opptrekk i plater. Lokal utbedring må påregnes.

Dette medfører økt risiko for fuktskader, råte, muggvekst og redusert levetid på bygningsdelen, samt mulig skade på tilstøtende konstruksjoner.



Plater mangler fuge



## UNDERETASJE > BAD/VASKEROM

### TC.2 Overflater Gulv

#### Beskrivelse

Gulvet er flislagt. Rommet har elektriske varmekabler. Fall mot sluk er målt til ca 25 mm. Høydeforskjell fra toppen av sluket til toppen av membranen ved dørterskelen er ca 25 mm.

#### Vurdering av avvik:

- Det er påvist at noen fliser har bom (hulrom under).

Ved lett banking med tommestokk registreres bomlyd. Årsak er ukjent. Forholdet kan indikere manglende vedheft eller hulrom mellom gulvoppbygning og underlag. Det anbefales videre undersøkelser for å kartlegge omfang og årsak.

#### Konsekvens/tiltak

- Selv om bom eller hulllyd ikke alltid er et umiddelbart problem, bør det overvåkes nøye før eventuell utvikling i sprekker i flisfuger e.l. oppstår. Dette må en foreta tiltak for, for å begrense utviklingen.

Bomlyd kan tyde på at fliser ikke har fullgod kontakt med underlaget. Dette kan føre til økt belastning og slitasje, samt risiko for at fliser løsner eller får lokal svikt over tid. Forholdet kan medføre behov for utbedring.



## UNDERETASJE > BAD/VASKEROM

# Tilstandsrapport

## TG 2 Sluk, membran og tettesjikt

### Beskrivelse

Det er plastsluk og smøremembran med ukjent utførelse.

### Vurdering av avvik:

- Det er rundt sluk påvist en ikke-fagmessig utførelse av membran/tettesjikt/klemring.

### Konsekvens/tiltak

- Overvåk konstruksjonen jevnlig. For å få tilstandsgrad 0 eller 1 må løsningen utbedres, men tidspunktet for når dette er nødvendig er vanskelig å si noe om.
- Feil montering av sluk og klemring øker risikoen for vannlekkasjer. Dette kan føre til fuktskader i underliggende konstruksjoner.
- Usikker løsning rundt klemring gir økt risiko for at vann kan trenge ned mellom membranen og sluket. Dette kan føre til lekkasje og fuktskader i underliggende konstruksjoner over tid.



## UNDERETASJE > BAD/VASKEROM

### TG 2 Sanitærutstyr og innredning

### Beskrivelse

Rommet har innredning med 2 nedfelte servanter, veggmontert toalett, dusjkabinett og opplegg for vaskemaskin. Naturlig bruksslitasje på innredning og utstyr. Funksjonen er ivarettatt og eventuell utskifting blir pga kosmetiske forhold.

### Vurdering av avvik:

- Det er påvist riss/sprekker i utstyr på våtrommet.

Riss i servant.

### Konsekvens/tiltak

- Riss er vanligvis overfladiske skader i servantens overflate eller glasur. Konsekvensene av riss er hovedsakelig kosmetiske.

## UNDERETASJE > BAD/VASKEROM

### TG 1 Ventilasjon

### Beskrivelse

Det er mekanisk avtrekk. Ventilasjon på våtrom er kontrollert ved enkel funksjonstest med papir.

## UNDERETASJE > BAD/VASKEROM

### TG IU Tilliggende konstruksjoner våtrom

### Beskrivelse

Hulltaking er ikke foretatt da det ikke er fysisk mulig pga tilliggende konstruksjoner. Hulltaking er ikke foretatt da det ikke er fysisk mulig pga tilliggende konstruksjoner. Vegger tilstøtende våtsoner er i betong/mur.

## KJØKKEN

## UNDERETASJE > STUE/KJØKKEN

# Tilstandsrapport

## TG 1 Overflater og innredning

### Beskrivelse

Kjøkkenet har innredning med glatte fronter. Benkeplaten er av laminat. Det er integrert kjøl/fryseskap, oppvaskmaskin, platetopp, stekeovn, vannstoppsystem og komfyrvakt.

## UNDERETASJE > STUE/KJØKKEN

## TG 2 Avtrekk

### Beskrivelse

Det er kjøkkenventilator med kullfilter. Ventilasjon er kontrollert ved enkel funksjonstest med papir.

### Vurdering av avvik:

- Det er kun kullfilterventilator på kjøkkenet og heller ikke andre forserte/mekaniske avtrekksløsninger fra kokesonen.

Ved enkel funksjonstest med papir gir ventilator ikke tilfredsstillende luftmengde. Papir holdes ikke stabilt mot avtrekk, noe som indikerer mangelfull luftstrøm.

### Konsekvens/tiltak

- Om mulig bør det etableres mekanisk/forsert avtrekk ut fra kokesonen.
- Det er vanskelig å etablere andre løsninger.

Redusert ventilasjon kan føre til utilstrekkelig luftkvalitet, økt fuktbelastning og risiko for kondens- og fuktskader. Avviket kan også indikere behov for service, justering eller utskifting av komponenter i ventilasjonsanlegget.



## TEKNISKE INSTALLASJONER

## TG 1 Vannledninger

### Beskrivelse

Innvendige vannledninger er av plast (rør i rør). Det er besiktiget i rørskap.



## TG 1 Avløpsrør

# Tilstandsrapport

## Beskrivelse

Det er avløpsrør av plast.

## TG 1 Ventilasjon

### Beskrivelse

Boligen har naturlig ventilasjon. Naturlig ventilasjon med ventiler i vindu/ vegg og åpningsbare vinduer. Ventilering er utført etter datidens krav,

## TG 1 Varmtvannstank

### Beskrivelse

Varmtvannstanken er på ca. 200 liter. Plassert på bad Produsert år 2008.

**Årstall:** 2008

**Kilde:** Produksjonsår på produkt

## Elektrisk anlegg

*Dette er en forenklet kontroll begrenset til de spørsmål og undersøkelser som forskrift til avhendingslova (tryggere bolighandel) § 2-18 inneholder. Dette kan ikke sammenlignes med en kontroll utført av offentlig myndighet (Det lokale eltilsyn) eller registrert elektrovirksomhet, og en bygningssakkyndig har verken kompetanse eller lov til å foreta en slik kontroll.*

*Tilstanden er vurdert ut fra den forenklete og begrensede kontrollen som forskriften inneholder. El-anlegget kan ha feil og mangler som en slik forenklet undersøkelse ikke vil avdekke. Vær derfor oppmerksom på denne risikoen, og søk videre veiledning eller få en fullstendig kontroll utført av registrert elektrovirksomhet.*

### Beskrivelse

Skap med automatsikringer plassert i entre`

1. Foreligger det eltilsynsrapport de siste 5 år, og det er ikke foretatt arbeid på anlegget etter denne, utenom retting av eventuelle avvik i eltilsynsrapport (dvs en el-tilsynsrapport uten avvik)?

**Nei**

### Spørsmål til eier

2. Når ble det elektriske anlegget installert eller sist gang totalt rehabilitert (årstall)? Med totalt rehabilitert menes fullstendig utskiftet anlegg fra inntakssikring og videre.

**Elektrisk anlegg fra 2022.**

3. Er alle elektriske arbeider/anlegg i boligen utført av en registrert elektroinstallasjonsvirksomhet?

**Ja**

4. Er det elektriske anlegget utført eller er det foretatt tilleggsarbeider på det elektriske anlegget etter 1.1.1999?

**Ja**

Eksisterer det samsvarserklæring?

**Ja**

### Henviser til boligmappa.

5. Foreligger det kontrollrapport fra offentlig myndighet – Det Lokale Eltilsyn (DLE) eller eventuelt andre tilsvarende kontrollinstanser med avvik som ikke er utbedret eller kontrollen er over 5 år?

**Nei**

6. Forekommer det ofte at sikringene løses ut?

**Nei**

7. Har det vært brann, branntilløp eller varmgang (for eksempel termiske skader på deksler, kontaktpunkter eller lignende) i boligens elektriske anlegg?

**Nei**

# Tilstandsrapport

## Generelt om anlegget

8. Er det tegn til at det har vært termiske skader (tegn på varmgang) på kabler, brytere, downlights, stikkontakter og elektrisk utstyr? Sjekk samtidig tilstanden på elektrisk tilkobling av varmtvannsbereder, jamfør eget punkt under varmtvannstank  
**Nei**
9. Er der synlig defekter på kabler eller er disse ikke tilstrekkelig festet?  
**Nei**

## Inntak og sikringsskap

10. Er det tegn på at kabelinnføringer og hull i inntak og sikringsskap ikke er tette, så langt dette er mulig å sjekke uten å fjerne kapslinger?  
**Nei**
11. Finnes det kursfortegnelse, og er den i samsvar med antall sikringer?  
**Ja**
12. Foreta en helhetsvurdering av det elektriske anlegget, dets alder, allmenne tilstand og fare for liv og helse. Bør det elektriske anlegget ha en utvidet el-kontroll?  
**Nei**

## Generell kommentar

Det bemerkes at det kun er utført en enkel visuell inspeksjon av anlegget.



## TOMTEFORHOLD

### Byggegrunn

#### Beskrivelse

Det er ukjent byggegrunn.

### TG 2 Fuksikring og drenering

*Punktet må sees i sammenheng 'Rom under terreng'*

#### Beskrivelse

Dreneringsforhold som opprinnelig.

Drenering er nedgravd og skjult, og av den grunn er alder ett symptom som legges grunn i vurderingen av estimert restlevetid.

Estimert teknisk levetid på drensssystem har et betydelig sprang, og er mellom 20 - 60 år. Av nevnte grunner er det vanskelig å angi noen eksakt tilstand, men basert på alder er restlevetiden vurdert til å være usikker. Holdes under oppsikt.

#### Vurdering av avvik:

- Det mangler, eller på grunn av alder er det sannsynlig at det mangler, utvendig fuksikring av grunnmuren ved kjeller/underetasje.
- Mer enn halvparten av forventet levetid på drenering er overskredet.

Punktet må sees i sammenheng med "Rom under terreng".

#### Konsekvens/tiltak

# Tilstandsrapport

- Tiltak for redrenering rundt boligen kan ikke utelukkes.
- Overvåk tilstanden jevnlig. For å få tilstandsgrad 0 eller 1 må dreneringen skiftes ut, men tidspunktet for når dette er nødvendig er vanskelig å si noe om.
- Fuktsikring av muren må etableres inkl. klemlist.



## TG.2 Grunnmur og fundamenter

### Beskrivelse

Bygningen har betonggrunnmur.

### Vurdering av avvik:

- Grunnmuren har sprekkdannelser.

### Konsekvens/tiltak

- Lokal utbedring må utføres.



## TG.2 Terrenghorhold

### Beskrivelse

Lett hellende terreng.

### Vurdering av avvik:

- Det er påvist dårlig fall eller flatt terreng inn mot grunnmur og dermed muligheter for større vannansamlinger.

### Konsekvens/tiltak

- Det bør foretas terrenjusteringer.

# Tilstandsrapport

- Ytterligere undersøkelser anbefales.

## TG-2 Utvendige vann- og avløpsledninger

### Beskrivelse

Det er offentlig avløp via private stikkledninger. Det er offentlig vannforsyning via private stikkledninger.

### Vurdering av avvik:

- Det er avvik:

Vurdering er basert på alder. Tilstandsgrad 2 gis med bakgrunn i at mer enn halvparten av forventet brukstid for skjulte røranlegg er oppbrukt. Det er nå ingen symptomer på funksjonssvekkelse, men vær oppmerksom på at dette er en risikokonstruksjon.

### Konsekvens/tiltak

- Tiltak:

Overvåk tilstanden jevnlig. For å få tilstandsgrad 0 eller 1 må røranlegget skiftes ut, men tidspunktet for når dette er nødvendig er vanskelig å si noe om. Ved renovering, påse at røranlegget dokumenteres av fagperson.

## FORHOLD SOM ÅPENBART KAN MEDFØRE FARE FOR HELSE, MILJØ OG SIKKERHET

*Dette punktet inneholder tydelige og lett synlige forhold ved boligen som åpenbart kan påvirke helse, miljø og sikkerhet, og som bygningssakkyndige har oppdaget. Terskelen for hva som anses som åpenbart er høy, og det utføres ikke undersøkelser med sikte på å avdekke slike forhold. Punktet omfatter ikke skjulte eller ikke-synlige forhold, tekniske vurderinger eller forhold som krever spesialundersøkelser. Forhold vurderes etter byggt teknisk forskrift på befaringsstidpunktet. Røykvarslere og håndholdt brannslukningsutstyr vurderes etter gjeldende forskrift om brannforebygging.*



## Helse, miljø og sikkerhet

### Vurdering av avvik:

- Det er ikke foretatt radonmålinger, og bygget er heller ikke utført med radonsperre.
- Det er tegn på avvik i branncelleinndeling ut ifra dagens byggt tekniske forskrift.

Det vurderes at brannskille til integrert garasje er feil utført. Det er direkte tilkomst via rom for varig opphold (stue) og ikke via sluse etter gjeldene krav. Ytterligere undersøkelser anbefales.

### Konsekvens/tiltak

- Det bør gjennomføres radonmålinger.
- For å avklare omfanget av avvik ved branncelleinndeling må det gjøres nærmere undersøkelser av en kvalifisert fagkyndig person. Brannen kan spre seg raskere ved avvik i branncelleinndelingen.

# Arealer, byggetegninger og brannceller

Standard gjeldende fra 01.01.2024

Arealmålinger og arealoppsett er basert på Norsk standard 3940:2023 Areal- og volum-beregninger av bygninger. Arealet gjelder for tidspunktet da boligen ble målt

## Hva er måleverdig areal?

Arealet i rommet må ha minst 1,90 m fri høyde over gulvet og minst bredde på 0,60 m. Et loft med skråtak vil for eksempel bare få registrert målbart areal der høyden er minst 1,90 m og bredden minst 0,60 m. Rommet må ha dør eller luke og gangbart gulv.

## Hva er bruksareal?

**BRA = BRA-i + BRA-e + BRA-b**

Bruksarealet for bygningen er bruttoarealet minus arealet som opptas av yttervegger.

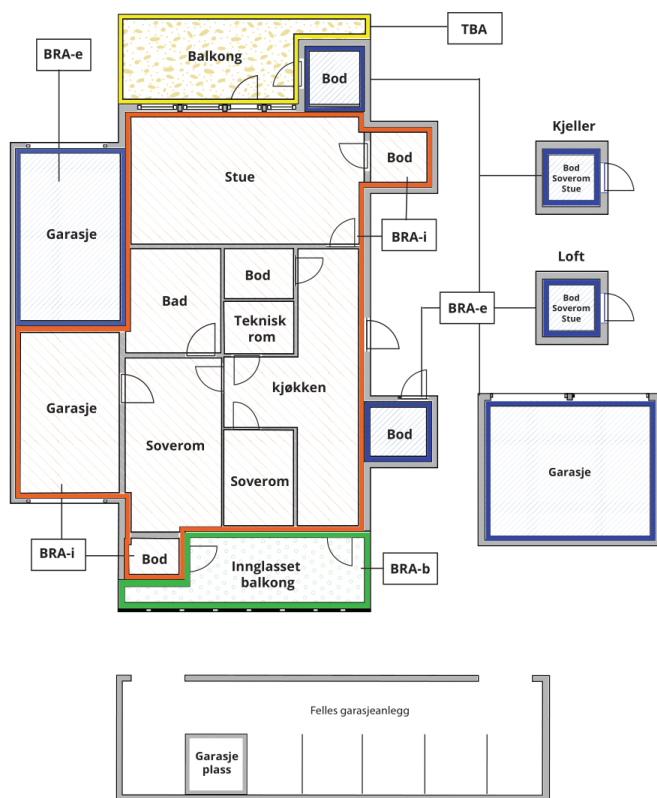

Carport og/eller garasje plass i felles garasjeanlegg er ikke måleverdig areal

Internt bruksareal (BRA-i)	Arealet innenfor boenheten(e)
Eksternt bruksareal (BRA-e)	Arealet av alle rom utenfor boenheten(e) og som tilhører denne, slik som for eksempel boder
Innglasset balkong mv (BRA-b)	Arealet av innglasset balkong, veranda eller altan når denne er tilknyttet boenheten(e)
Terrasse- og balkongareal (TBA)	Arealet av terrasser, åpne balkonger og åpen altan tilknyttet boenheten(e)

Gulvareal (GUA)  
Er sum av BRA (bruksareal) og ALH (areal med lav takhøyde).

Areal med lav takhøyde (ALH) er ikke måleverdig areal, som skyldes skråtak og lav himlingshøyde.

GUA kan opplyses i markedsføring der det er aktuelt for den konkrete boligen og kun sammen med BRA-i, for eksempel der gulvflaten har en verdi og har funksjon ved møblering og bruk av rommene. Ikke innredet areal som kaldloft, måles og oppgis normalt ikke.

## Arealet kan ikke alltid fastsettes nøyaktig

Areal kan være komplisert eller umulig å måle opp nøyaktig fordi det er vanskelig å fastslå tykkelsen på innervegger, skjevheter i og utforming av bygningskonstruksjoner som karnapp, buer og vinkler som ikke er rette, åpne rom over flere etasjer og så videre.

Eiendommens markedsverdi kan ikke baseres på en matematisk beregning basert på antall kvadratmeter opplyst i rapporten. Opplysninger om areal kan altså ikke alene benyttes for å beregne eiendommens verdi.

## Den bygningsfaglige kan avdekke eventuelle bruksendringer og avvik i branncelleinndeling

Den bygningsfaglige ser på byggetegninger hvis de er tilgjengelige og dette er en del av oppdraget, og vurderer bruken av boligen opp mot tegningene. Hvis den bygningsfaglige avdekker at en bolig ikke ser ut til å være delt opp i brannceller etter kravene i byggt teknisk forskrift på befaringstidspunktet, skal det opplyses om dette.

Reglene om bruksendring og brannceller kan være kompliserte. Søk videre faglige råd om rapporten ikke gir deg svar. Den bygningsfaglige kan ikke vurdere og svare på alle spørsmål, og kan heller ikke vite om kommunen kan gi unntak for kravene som gjelder. [Vil du vite mer?](#)

## Om brannceller

En branncelle er hele eller avgrensede deler av en bygning hvor en brann fritt kan utvikle seg uten at den kan spre seg til andre bygninger eller andre deler av bygningen i løpet av en fastsatt tid.

## Om bruksendring

Bruksendring er å endre bruken av et rom fra en tillatt bruk til en annen. Dette kan kreve søknad og tillatelse, for eksempel hvis du endrer et rom fra bod til soverom eller arbeidsrom, eller hvis du endrer en bolig til to separate boliger.

Rom for varig opphold har krav til takhøyde, romstørrelse, rømningsvei og lysforhold som må være oppfylt. Du kan søke kommunen om unntak for kravene, men kan ikke regne med å få unntak for krav som går på helse og sikkerhet, for eksempel krav til rømningsvei.

Bruksendring som krever godkjenning, og som ikke er søkt bruksendret, er ulovlig. Kommunen kan etter plan- og bygningsloven kapittel 32 forfølge overtredelser. Kommunen kan pålegge deg å avslutte den ulovlige bruken, eventuelt å rette eller tilbakeføre rommet til godkjent bruk.

# Arealer

## Tomannsbolig

Etasje	Bruksareal BRA m <sup>2</sup>			SUM	Terrasse- og balkongareal (TBA)
	Internt bruksareal (BRA-i)	Eksternt bruksareal (BRA-e)	Innglasset balkong (BRA-b)		
Underetasje	98			98	
<b>SUM</b>	<b>98</b>				
<b>SUM BRA</b>	<b>98</b>				

## Romfordeling

Etasje	Internt bruksareal (BRA-i)	Eksternt bruksareal (BRA-e)	Innglasset balkong (BRA-b)
Underetasje	Entré, stue/kjøkken, soverom, garasje, soverom 2, bad/vaskerom, soverom 3		

## Lovlighet

### Byggetegninger

Det foreligger ikke tegninger

*Kommentar:* Det er ikke forelagt tegninger til undertegnede.

Det anbefales videre undersøkelser mot kommunalt arkiv, for å undersøke om kommunen har disse tilgjengelige.

Dersom tegninger ikke finnes, anbefales det å få tegnet opp boligen slik den fremstår idag. Det kan være rom som ikke er inntegnet som oppholdsrom, men utfra bruken er definert som oppholdsrom i arealoversikten.

### Nyere håndverkstjenester

Er det ifølge eier utført håndverkstjenester på boligen siste 5 år?

Ja  Nei

*Kommentar:*

Henviser til egenerklæring.

# Befarings - og eiendomsopplysninger

## Befaring

Dato	Til stede	Rolle
04.3.2026	Børge Sandvik (Nøkkelbefaring)	Takstingeniør

## Matrikkeldata

Kommune	gnr.	bnr.	fnr.	snr.	Areal	Kilde	Eieforhold
1841 FAUSKE	103	811		1	481 m <sup>2</sup>	Matrikkelen - Fauske kommune	Ikke relevant

### Adresse

Leitebakken 9

### Hjemmelshaver

Andersson & Karlsen AS

### Eierandel

112 / 227

## Eiendomsopplysninger

### Adkomstvei

Direkte avkjøring fra asfaltert kommunal vei.

### Tilknytning vann

Kommunalt tilknyttet vannforsyning.

### Tilknytning avløp

Avløp tilknyttet kommunalt anlegg, via privat stikk

### Regulering

Eiendommen ligger i et område regulert til boligbebyggelse.

### Om tomten

Svakt skrående tomt med adkomst, parkering, plenareal og diverse beplantninger.

## Kilder og vedlegg

### Dokumenter

Beskrivelse	Dato	Kommentar	Status	Sider	Vedlagt
Egenerklæring	16.03.2026		Gjennomgått		Nei
Eiendomsverdi.no	04.03.2026		Gjennomgått		Nei
Eier	04.03.2026		Ikke gjennomgått		Nei
Energirapport	04.03.2026		Gjennomgått		Nei

## Revisjoner

Versjon	Ny versjon	Kommentar
1	16.03.2026	
2	16.03.2026	

For gyldighet på rapporten se forside

# Forutsetninger

## Tilstandsrapportens avgrensninger

### STRUKTUR OG REFERANSENIVÅ

• Rapporten baserer seg på krav i forskrift til avhendingslova (tryggere bolighandel). Rapportens struktur, metode og begrepsbruk følger i hovedsak Norsk Standard NS 3600:2018 (teknisk tilstandsanalyse ved omsetning av bolig), samt Takstbransjens retningslinjer for arealmåling når det gjelder fordeling mellom P-areal og S-areal.

• Bygningssakkyndig er ikke ansvarlig for tilbakeholdt eller uriktig informasjon, som har betydning for tilstandsvurderingen. Rapporten beskriver avvik, det vil si en tilstand som er dårligere enn referansenivået. Rapporten vil normalt ikke fremheve positive sider ved boligen ut over det som fremgår av tilstandsgradene.

• For anbefalte tiltak ved TG2 og TG3 må du vurdere om tiltakene er nødvendige og lønnsomme. Hva det vil koste å utbedre rom eller bygningsdeler vil avhenge av registrerte avvik og tiltak som kommer frem i rapporten. Anslaget er gitt på generelt grunnlag basert på prisintervaller. Anslaget må ikke forveksles med en konkret vurdering og tilbud fra en entreprenør eller håndverker. Utbedringskostnadene vil også avhenge av personlige preferanser og markedspris på materialer og tjenesteyter.

• Vurdering mot byggeregler  
Den bygningssakkyndige vil vurdere boligen mot hvordan det var vanlig å bygge og regler som gjaldt på søknadstidspunktet. Noen rom og bygningsdeler slik som bad og vaskerom, og forhold som gjelder sikkerhet mot brann, rekkverk og trapper osv., vil den bygningssakkyndige vurdere mot dagens regelverk. Etter dagens regelverk vil disse kunne få en tilstandsgrad 2 eller 3 uten at det nødvendigvis er krav om at avviket må utbedres.

### PRESISERINGER

Tilstandsrapporten gjelder hovedbygget. Tilleggsbygninger, som for eksempel garasje, gis kun en enkel beskrivelse.

Avvik er vurdert ut fra tekniske forskrifter på godkjenningstidspunktet for bygget. Noen bygningsdeler er vurdert etter gjeldende teknisk forskrift på befaringstidspunktet. Dette gjelder blant annet:

i. våtrom (bad, vaskerom) og andre fuktutsatte rom

ii. forhold knyttet til brann, rømming, sikkerhet, for eksempel rekkverkhøyder/åpninger, ulovlige bruksendringer, brannceller osv.

• For skjulte konstruksjoner, som vann og avløp uten dokumentasjon, er kvalitet og alder vurdert.

• Fastmonterte installasjoner, for eksempel innfelt belysning og høyttalere, skal ikke demonteres for å sjekke dampsperran bak. Dette er av hensyn til bygningssakkyndiges kompetanse og risikoen for skade.

• Kontroll av fukt i konstruksjonen ved hulltaking i bad og vaskerom (våtrom), rom under terreng (kjelleretasje, underetasje og sokkeetasje) eller andre bygningsdeler, skal skje etter eiers aksept. Hulltaking av våtrom og rom under terreng kan i visse tilfeller unnlates (ref. forskrift til avhendingslova).

• Kontroll av romfunksjoner for P-ROM blir bare utført når det ikke

foreligger godkjente og byggemeldte tegninger, eller når tegninger ikke stemmer med dagens bruk.

• Bygningssakkyndig gir en forenklet vurdering av branntekniske forhold og elektriske installasjoner i boligen hvis det er mer enn fem år siden siste el-tilsyn. Ved behov for grundigere undersøkelser, kan bygningssakkyndig anbefale boligkjøper ta kontakt med offentlige myndigheter eller en kvalifisert elektrofaglig fagperson.

### TILLEGGSUNDERSØKELSER

Etter avtale med eier kan tilstandsanalysen utvides til også å omfatte tilleggsundersøkelser utover minimumskravet i forskriften.

### BEFARINGEN

Rapporten gir en vurdering av byggverk og bygningsdeler som bygningssakkyndig har observert, og som fremkommer av forskrift til avhendingslova. Rapporten er likevel ingen garanti for at det ikke kan finnes skjulte feil, skader og mangler. NS 3600:2018 (teknisk tilstandsanalyse ved omsetning av bolig) har undersøkelsesnivå 1 til 3, hvor nivå 1 er det laveste og basert på visuell observasjon. Rapporten er basert på undersøkelsesnivå 1, med noen få unntak: våtrom og rom under terreng.

I praksis betyr dette at:

• befaringen skal begrenses til kun visuelle observasjoner på tilgjengelige flater uten fysiske inngrep (f.eks. riving).

• flater som er skjult av snø eller på annen måte ikke er tilgjengelige eller skjult, blir ikke kontrollert.

• det blir ikke utført funksjonsprøving av bygningsdeler, som isolasjon, piper, ventilasjon, elektrisk anlegg, osv.

• det gis ikke en vurdering av boligens tilbehør, hvite- og brunevarer og annet inventar. Dette gjelder også integrert tilbehør.

• inspisering av yttertak er basert på det som er synlig, normalt på innsiden fra loftet og utvendig fra stige/bakkenivå. I en del situasjoner er det ikke sikkerhetsmessig forsvarlig å undersøke taket fra utsiden, og da vil vurderingen være basert på alder og materialer.)

• stikkprøvetakninger er tilfeldig valgt og kan innebære kontroll under overflaten med spiss redskap eller lignende.

### UTTRYKK OG DEFINISJONER

• Referansenivå: kravet til bygningsdelen eller rommet på byggetidspunktet.

• Tilstand: byggverkets eller bygningsdelens tekniske, funksjonelle eller estetiske status på et gitt tidspunkt.

• Symptom: forhold som gir indikasjon på hvilken tilstand et byggverk eller en bygningsdel befinner seg i. Benyttes ved beskrivelse av avvik og alder.

• Skadegjørerere: i hovedsak råte, sopp og skadedyr.

• Fuktsøk: overflatesøk med egnet søkeutstyr som fuktindikator eller visuelle observasjoner.

# Forutsetninger

- Fuktmåling: måling av fuktinnhold i materiale eller i bakenforliggende konstruksjon ved bruk av egnet måleutstyr, blant annet hammerelektrode og pigger.
- Hulltaking: boring av hull for inspeksjon og fuktmåling i risikoutsatte konstruksjoner, primært i tilstøtende vegger til bad, utforede kjellervegger og eventuelt i oppforede kjellergulv.
- Normal slitasje: forventet slitasje av materiale i overflaten som er basert på enkle visuelle observasjoner. Kan vurderes sammen med bygningsdelens alder.
- Forventet gjenværende brukstid: anslått tid et byggverk eller en del av et byggverk vil kunne tjene sitt formål (NS 3600:2018, termer og definisjoner punkt 3.9).

## AREALBEREGNING FOR BOENHETER

- Areal fastsettes etter Forskrift til avhendingsloven og Norsk Standard 3940 Areal- og volum-beregninger av bygninger fra 2023.
- Areal oppgis i hele kvadratmeter i rapporten, og gjelder for det tidspunkt oppmålingen fant sted.
- Bruksareal (BRA) er det måleverdige arealet som er innenfor omsluttete vegger målt i gulvhøyde (bruttoareal minus arealet som opptas av yttervegger). I tillegg til gulvhøyde gjelder regler om fri bredde for at arealet skal være måleverdig, med betydning for BRA av for eksempel loft med skråtak. BRA består av internt bruksareal (BRA-i), eksternt bruksareal (BRA-e) og innglasset balkong mv (BRA-b). Terrasse- og balkongareal (TBA) opplyses der tilstandsrapporten skal benyttes i boligomsetningen og der det er aktuelt. I tillegg kan gulvareal (GUA) og areal med lav takhøyde (ALH) opplyses sammen med BRA der det er aktuelt og en del av oppdraget. Rom skal ha atkomst og gangbart gulv for å kunne regnes som BRA/måleverdig areal.
- Arealet måles og oppgis dersom arealet oppfyller krav til måleverdighet, slik som at arealet må ha minst en bredde på 0,6m og minst en høyde på 1,9 m osv. Et rom kan være i strid med teknisk forskrift og mangle godkjenning hos kommunen for den aktuelle bruken, uten at dette får betydning for om arealet måles og oppgis i tilstandsrapporten. Når arealet måles tas det ikke hensyn til om arealet er lovlig oppført eller om bruken er lovlig, bruksendringer, lysforhold eller andre sikkerhetsmangler.
- Eiendommens markedsverdi kan ikke baseres på en rent matematisk beregning i forhold til antall kvadratmeter opplyst i rapporten. Opplysninger om areal kan altså ikke alene benyttes for beregning av eiendommens verdi.
- Rom som ligger utenfor boenheten, men som eier har påvist og/eller opplyst at tilhører boenheten, er oppmålt og inkludert i BRA-e. Det er ikke fremvist dokumentasjon på at rommet tilhører boenheten, med mindre dette er angitt særskilt. Rom utenfor boenheten kan omdisponeres av borettslaget/sameiet og dette kan påvirke boligens BRA. Vær oppmerksom på at NS 3940:2023 og eierseksjonsloven har ulik definisjon av fellesareal. Ved arealmåling gjelder NS 3940:2023 som definerer fellesareal slik: "Delen av bygning som brukes av to eller flere bruksenheter eller til bygningens forvaltning, drift eller vedlikehold.
- Se øvrig informasjon om areal i rapporten, Norsk Standard 3940 (2012 og 2023) og veiledningen til disse.

Verdi, takstingeniøren og takstforetaket behandler personopplysninger som takstingeniøren trenger for å kunne utarbeide rapporten. Personvernerklæring med informasjon om bruk av personopplysninger og dine rettigheter finner du her [Personvernerklæring - iVerdi](#)

Egenerklæring forelå ikke før befaring, og ble heller ikke fremlagt før rapporten ble ferdigstilt. Det er derfor ikke kjent om det er noen forhold der som burde vært opplyst om i rapporten.

# Egenerklæring

Leitebakken 7, 8200 FAUSKE

13 Mar 2026

## Informasjon om eiendommen

---

Adresse

Leitebakken 7

Postadresse

Leitebakken 7

Enhetsnummer

## Opplysninger om selger og salgsobjekt

---

Driver du med omsetning eller utvikling av eiendom?

Ja  Nei

Når kjøpte du boligen?

Mai 2022

Har du selv bodd i boligen?

Ja  Nei

Har du kjennskap til feil /t eller mangler ved borettslagets/sameiets fellesområder, som for eksempel garasje, ønsker vi at du oppgir dette når du svarer på spørsmålene i egenerklæringen.

## Informasjon om selger

---

Selger

Karlsen, Magnus Eivik

Selger

Andersson, Simen Folke

## Forbehold

---

Selger tar spesifikt forbehold om feil og mangler som er beskrevet i egenerklæringsskjemaet.

Boligkjøper anses å kjenne til forholdene som er omtalt i dette egenerklæringsskjemaet. Disse forholdene kan ikke gjøres gjeldende som feil eller mangler senere.

Boligkjøper oppfordres til å selv undersøke eiendommen grundig.

## Våtrom

---



**1 Har det vært feil på bad, vaskerom eller toalettrom?**

Ja  Nei, ikke som jeg kjenner til

**2 Er det utført arbeid på bad, vaskerom eller toalettrom?**

Ja  Nei, ikke som jeg kjenner til

**2.1.1 Navn på arbeid**

Nytt arbeid

**2.1.2 Årstall**

2026

**2.1.3 Hvordan ble arbeidet utført?**

Faglært  Ufaglært

**2.1.4 Fortell kort hva som ble gjort av faglærte**

Det er kun åpnet og lukket Fibo- baderomsplater for rørleggers tilgang.

**2.1.5 Hvilket firma utførte jobben?**

Folke Bygg & Eiendom AS

**2.1.6 Har du dokumentasjon på arbeidet?**

Ja  Nei

## Tak, yttervegg og fasade

---

**3 Har det lekket vann utenfra og inn, eller er det sett andre tegn til fukt?**

Ja  Nei, ikke som jeg kjenner til

**Beskriv feilen og omfanget**

Trolig noe beslag rundt pipen i Leitebakken 9 som må utbedres, henviser til takstrapport

**4 I din leilighet, er det utført arbeid på tak, yttervegg, vindu eller annen fasade?**

Ja  Nei, ikke som jeg kjenner til

**4.1.1 Navn på arbeid**

Nytt arbeid

**4.1.2 Årstall**

2025

**4.1.3 Hvordan ble arbeidet utført?**

Faglært  Ufaglært

**4.1.4 Fortell kort hva som ble gjort av faglærte**

Fjernet eksisterende maling og ny malt

**4.1.5 Hvilket firma utførte jobben?**

Folke Bygg & Eiendom AS

**4.1.6 Har du dokumentasjon på arbeidet?**

Ja  Nei



## Kjeller

---

5 Har sameiet eller borettslaget hatt problemer med fukt, vann eller oversvømmelse i kjeller eller underetasje?

Ja  Nei, ikke som jeg kjenner til

Det er ikke registrert noe fukt av oss, men henviser til takstrappert der takstmann har registrert små mengder fukt i kjellerrom

6 Har leiligheten kjeller, underetasje eller andre rom under bakken?

Ja  Nei

7 Er det observert vann eller fukt i kjeller, krypkjeller eller underetasje?

Ja  Nei, ikke som jeg kjenner til

8 Er det utført arbeid med drenering?

Ja  Nei, ikke som jeg kjenner til

## Elektrisitet

---

9 Har det vært feil på det elektriske anlegget?

Ja  Nei, ikke som jeg kjenner til

10 Er det utført arbeid på det elektriske anlegget?

Ja  Nei, ikke som jeg kjenner til

10.1.1 Navn på arbeid

Nytt arbeid

10.1.2 Årstall

2025

10.1.3 Hvordan ble arbeidet utført?

Faglært  Ufaglært

10.1.4 Fortell kort hva som ble gjort av faglærte

Det elektriske anlegget er totalrenovert, utover dette er det ikke gjort noe på badrom, samsvarserklæring foreligger

10.1.5 Hvilket firma utførte jobben?

Folke Bygg & eiendom AS- avd Elektro

10.1.6 Har du dokumentasjon på arbeidet?

Ja  Nei

## Rør

---

11 Har eiendommen privat vannforsyning (ikke tilknyttet det offentlige vannettet), septik, pumpekum, brønn, avløpskvern eller liknende?

Ja  Nei, ikke som jeg kjenner til



**12 Har det vært feil på utvendige eller innvendige avløpsrør eller vannrør?**

Ja  Nei, ikke som jeg kjenner til

**13 Er det utført arbeid på utvendige eller innvendige avløpsrør eller vannrør?**

Ja  Nei, ikke som jeg kjenner til

**13.1.1 Navn på arbeid**

Nytt arbeid

**13.1.2 Årstall**

2024

**13.1.3 Hvordan ble arbeidet utført?**

Faglært  Ufaglært

**13.1.4 Fortell kort hva som ble gjort av faglærte**

Rørlegger`n Fauske har byttet stoppekran for hovedvannintaket. Totek VVS har etablert nytt RIR-skap, samt byttet eksisterende kobber rør til nyt RIR for hovedvannintaket. De har tilkoblet nytt kjøkken med oppvaskmaskin og kjøkken kran m/waterguard. Remonter eksisterende toalett etter bytte av fibo-plater og etablering av nytt RIR-skap.

**13.1.5 Hvilket firma utførte jobben?**

Rørlegger`n Fauske, Totek VVS

**13.1.6 Har du dokumentasjon på arbeidet?**

Ja  Nei

## Ventilasjon og oppvarming

---

**14 Er det eller har det vært nedgravd oljetank på eiendommen?**

Ja  Nei, ikke som jeg kjenner til

**15 Har det vært feil på varmeanlegg eller ventilasjonsanlegg?**

Ja  Nei, ikke som jeg kjenner til

**16 Er det utført arbeid på varmeanlegg eller ventilasjonsanlegg?**

Ja  Nei, ikke som jeg kjenner til

**16.1.1 Navn på arbeid**

Nytt arbeid

**16.1.2 Årstall**

2025

**16.1.3 Hvordan ble arbeidet utført?**

Faglært  Ufaglært

**16.1.4 Fortell kort hva som ble gjort av faglærte**

Det er lagt ny varmekabel i stue og kjøkken

**16.1.5 Hvilket firma utførte jobben?**

Folke Bygg & Eiendom AS -avd Elektro

**16.1.6 Har du dokumentasjon på arbeidet?**

Ja  Nei



## Skjevheter og sprekker

---

17 Er det tegn på setningsskader eller sprekker i for eksempel grunnmur eller fliser?

Ja  Nei, ikke som jeg kjenner til

18 Har det vært feil eller gjort endringer på ildsted eller pipe?

Ja  Nei, ikke som jeg kjenner til

**Beskriv feilen eller endringen**

Ildsted er fjernet og det er lagt i mørtel for pipe hull

## Sopp og skadedyr

---

19 Har det vært skadedyr i leiligheten?

Ja  Nei, ikke som jeg kjenner til

20 Har det vært skadedyr i fellesområdene til sameiet eller borettslaget?

Ja  Nei, ikke som jeg kjenner til

21 Har det vært mugg, sopp eller råte i boligen eller andre bygninger på eiendommen?

Ja  Nei, ikke som jeg kjenner til

22 Har det vært mugg, sopp eller råte i sameiet eller borettslaget?

Ja  Nei, ikke som jeg kjenner til

## Planer og godkjenninger

---

23 Mangler leiligheten brukstillatelse eller ferdigattest?

Ja  Nei, ikke som jeg kjenner til

24 Har du bygd på eller gjort om kjeller, loft eller annet til boligrom?

Ja  Nei

25.1.1 Navn på arbeid

Nytt arbeid

25.1.2 Årstall

2024

25.1.3 Hvordan ble arbeidet utført?

Faglært  Ufaglært

25.1.4 Fortell kort hva som ble gjort av faglærte

Ny planløsning, der bruksendringen er godkjent

25.1.5 Hvilket firma utførte jobben?



Folke Bygg & Eiendom AS

25.1.6 **Har du dokumentasjon på arbeidet?**

Ja  Nei

25.1.8 **Har du fått innvilget tillatelse fra kommunen for ombyggingen?**

Ja  Nei  Nei, ikke søknadspliktig

25 **Selges eiendommen med utleiedel som leilighet, hybel eller lignende?**

Ja  Nei

27 **Er det utført radonmåling?**

Ja  Nei, ikke som jeg kjenner til

28 **Er det andre forhold av betydning eller sjenanse for eiendommen eller nærområdet?**

Ja  Nei, ikke som jeg kjenner til

29 **Foreligger det planer eller bestemmelser som kan medføre endringer av felleskostnader eller fellesgjeld?**

Ja  Nei, ikke som jeg kjenner til

30 **Er sameiet eller borettslaget er involvert i konflikter av noe slag?**

Ja  Nei, ikke som jeg kjenner til

## Andre opplysninger

---

31 **Har ufaglærte utført arbeid som normalt bør utføres av faglærte? Du trenger ikke gjenta noe du allerede har nevnt.**

Ja  Nei, ikke som jeg kjenner til

32 **Har du andre opplysninger om boligen eller eiendommen utover det du har svart?**

Ja  Nei, ikke som jeg kjenner til

## Boligselgerforsikring

---

Selger har ikke tegnet boligselgerforsikring.

# Egenerklærings skjema

Name: **Magnus Eivik Karlsen**  
Date: **2026-03-13**

Name: **Simen Folke Andersson**  
Date: **2026-03-13**

Identification:  
 Magnus Eivik Karlsen

Identification:  
 Simen Folke Andersson



This document contains electronic signatures using EU-compliant PAdES - PDF Advanced Electronic Signatures (Regulation (EU) No 910/2014 (eIDAS))

## Egenerklærings skjema

---

Signed by:

Magnus Eivik Karlsen  
Simen Folke Andersson

13/03-2026  
10:45:21  
13/03-2026  
10:50:15

BankID OIDC  
High  
BankID OIDC  
High

## Melding til tinglysing

Det er ført en seksjonering i matrikkelen  
Det er ført med brukstifelle: Seksjonering

Løpenummer for forretning: 614806331  
Vedlegg: Ja

### Rekvirent av tinglysing

Organisasjonsnr 972418021  
Navn FAUSKE KOMMUNE

Adresse  
Postboks 93, 8201 FAUSKE

### Rekvirent(er) av forretning

Fødselsdato/Orgnr 928688682  
Navn ANDERSSON & KARLSEN AS

Bruksenhe  
Hyttebakken 70B, 8011 BODØ

### Matrikkelenhet(er) som er seksjonert

Knr	Gnr	Bnr
1841	103	811

### Nye seksjoner

Knr	Gnr	Bnr	Fnr	Snr
1841	103	811	0	1
1841	103	811	0	2

Melding til tinglysing er hjemlet i Matrikelloven § 24

Tilleggsareal bygning	Eksklusivt uteareal
Nei	Nei
Ja	Nei



Doknr: 201494 Tinglyst: 20.02.2025  
STATENS KARTVERK

## Søknad om seksjonering

Tinglysingsrekvirenten (kommunen)																			
Kommunen skal fylle ut dette feltet og sende skjemaet til Kartverket.																			
Kommunens navn <i>Fauske kommune</i>						Kommunens adresse <i>Postboks 93, 8201 Fauske</i>						Kontaktperson <i>Kjersti Neteland Fossholm</i>							
1. Opplysninger om innsenderen																			
Feltet skal fylles ut av den som sender inn søknaden til kommunen. Dette kan være den som eier eiendommen (hjemmelshaveren), men også en advokat eller annen med fullmakt fra hjemmelshaveren(e).																			
Navn <i>Mikalsen Takst AS</i>						Fødselsnr./Org.nr. <i>924 429 798</i>			E-postadresse <i>kristoffer.mik@gmail.com</i>										
Adresse <i>Veståsen 6</i>						Postnummer <i>8072</i>			Poststed <i>BODØ</i>			Telefonnummer <i>90132368</i>							
2. Opplysninger om eiendommen																			
Kommunenr. <i>1841</i>		Kommunens navn <i>Fauske</i>					Gårdsnr. <i>103</i>			Bruksnr. <i>811</i>			Festenr.						
3. Hvem eier/fester eiendommen? (Hjemmelshaver(e))																			
Fødselsnr./Org.nr. (11/9 siffer) <i>928688682</i>						Navn <i>ANDERSSON &amp; KARLSEN AS</i>											Eierandel (oppgis som brøk) <i>1/1</i>		
4. Søknad (ønsket oppdeling av eiendommen)																			
Eiendommen søkes oppdelt i eierseksjoner slik det fremgår av fordelingslisten nedenfor. Dersom eiendommen ønskes oppdelt i flere enn seksti seksjoner, må du fortsette utfyllingen på søknadens siste side.																			
Seksjonsnummer		Seksjonens formål B = Boligseksjon (omfatter også fritidsboliger) N = næringsseksjon SB = samleseksjon bolig SN = samleseksjon næring					Sameiebrøk (teller) Her skriver du telleren til seksjonen. Nederst skriver du nevneren, som vil være summen av tellerne til samtlige seksjoner i sameiet.					Tilleggsareal Fyll ut denne kolonnen hvis seksjonen skal ha tilleggsareal. B = tilleggsareal i bygning G = tilleggsareal i grunn (krever oppmålingsforretning) BG = tilleggsareal i bygning og grunn (krever oppmålingsforretning)							
S.nr	Formål	Brøk (teller)	Tilleggsareal	S.nr	Formål	Brøk (teller)	Tilleggsareal	S.nr	Formål	Brøk (teller)	Tilleggsareal	S.nr	Formål	Brøk (teller)	Tilleggsareal	S.nr	Formål	Brøk (teller)	Tilleggsareal
1	B	112		13				25				37				49			
2	B	115	B	14				26				38				50			
3				15				27				39				51			
4				16				28				40				52			
5				17				29				41				53			
6				18				30				42				54			
7				19				31				43				55			
8				20				32				44				56			
9				21				33				45				57			
10				22				34				46				58			
11				23				35				47				59			
12				24				36				48				60			
Sum tellere:		227				Nevner =		227											
Dato <i>15.11.2024</i>						Innsenderens underskrift <i>Kristoffer Mikalsen</i>													

**5. Nødvendige dokumenter som skal tinglyses samtidig med seksjoneringen**

Her skal søker kun gi opplysninger om dokumenter som er nødvendige for at seksjoneringen skal kunne tinglyses, for eksempel dokumenter som inneholder opplysninger om fordeling av opprinnelige sameieandeler.

**6. Egenerklæring om at vilkårene i eierseksjonsloven er oppfylt**

Hjemmelshaver(ne) erklærer at:

- a)  hver seksjonseier har enerett til å bruke en bruksenhet
- b)  hver bruksenhets hoveddel er en klart avgrenset og sammenhengende del av en bygning på eiendommen og har egen inngang fra fellesareal, fra naboeiendom eller fra egen tilleggsdel
- c)  det er avsatt tilstrekkelig parkeringsareal til å sikre det antallet parkeringsplasser som følger av byggetillatelsen eller plangrunnlaget
- d)  seksjoneringen omfatter alle bruksenhetene i eiendommen
- e)  seksjoneringen omfatter bare én grunneiendom, festgrunn eller anleggseiendom, eller at kommunen med samtykke fra Kartverket har gjort unntak fra vilkåret
- f)  det er fastsatt om den enkelte seksjon skal brukes til boligformål eller annet formål, og bruksformålet er i samsvar med arealplanformålet, eller annen bruk det er gitt tillatelse til
- g)  rammetillatelse eller igangsettingstillatelse er gitt dersom seksjoneringen gjelder planlagt bygning eller søknadspårliggende tiltak i eksisterende bygg
- h)  arealer som andre seksjonseiere trenger tilgang til, og arealer som etter plan- og bygningsloven er avsatt til felles uteoppholdsareal, seksjoneres til fellesareal
- i)  det er fastsatt vedtekter.

Hjemmelshaver(ne) er kjent med at det er straffbart å avgi eller benytte uriktig erklæring, jf. straffeloven § 365

**7. Egenerklæring om at lovens tilleggsvilkår for seksjonering til bolig er oppfylt**

Hjemmelshaver(ne) erklærer at:

- Hver boligseksjon er en lovlig etablert boenhet etter plan- og bygningsloven og har kjøkken, bad og wc innenfor hoveddelen av bruksenheten og at bad og wc er i eget eller egne rom  
eller
- boligseksjonen skal brukes til fritidsbolig,  
eller
- alle boligene inngår i en samleseksjon bolig

Dato

15.11.2024

Innsenderens underskrift

Kristoffer Mikalen

**8. Vedlegg som skal følge søknaden**

- a) Situasjonsplan over eiendommen som tydelig angir eiendommens grenser, omrisset av bebyggelsen og grensene for eventuelle utendørs tilleggsdeler som skal inngå i bruksenhetene
- b) Plantegninger over etasjene i bygningen, inkludert kjeller og loft. På tegningene skal bruksenhetens arealer og avgrensinger, forslag til seksjonsnummer og bruken av de enkelte rom angis tydelig
- c) Sameiets vedtekter
- d) Rekvisisjon av oppmålingsforretning dersom noen av bruksenhetene har utendørs tilleggsareal
- e) Dokumentasjon på at boligseksjoner oppfyller kravene til å være selvstendige boenheter etter plan- og bygningsloven. Som regel vil slik dokumentasjon fremgå av tillatelse etter plan- og bygningsloven, men også opplysninger fra matrikkelen, tinglyste klausuler eller annet dokument kan tjene som dokumentasjon
- f) Samtykke fra rettighetshaver hvis det er tinglyst urådighetserklæring som går ut på at eiendommen ikke kan disponeres over uten samtykke fra rettighetshaver. Samtykket må være med original signatur
- g) Dersom det er flere hjemmelshavere til eiendommen som skal seksjoneres, skal skjemaet «Fordeling av sameieandeler ved seksjonering» vedlegges.

**9. Innsendte plantegninger**

- Som hjemmelshaver(e) bekrefter jeg/vi at de vedlagte plantegningene stemmer overens med den faktiske planløsningen

**10. Underskrifter**

Sted og dato Bodø/15/11.2024	Hjemmelshavers underskrift <i>Simen Folke Andersson</i>	Gjenta navn med blokkbokstaver SIMENFOLKE ANDERSSON
Sted og dato BODØ/15/11.2024	Hjemmelshavers underskrift <i>Magnus Eivik Karlseiv</i>	Gjenta navn med blokkbokstaver MAGNUS EIVIK KARLSEIV
Sted og dato	Hjemmelshavers underskrift	Gjenta navn med blokkbokstaver
Sted og dato	Hjemmelshavers underskrift	Gjenta navn med blokkbokstaver
Sted og dato	Hjemmelshavers underskrift	Gjenta navn med blokkbokstaver
Sted og dato	Hjemmelshavers underskrift	Gjenta navn med blokkbokstaver
Sted og dato	Hjemmelshavers underskrift	Gjenta navn med blokkbokstaver

**11. Kommunens saksbehandling**

- a)  Kommunen har utarbeidet og vedlagt matrikkelkart for utendørs tilleggsdeler
- b)  Brev med orientering om vedtaket er sendt til innsenderen (må krysses av)

**12. Kommunen bekrefter at tillatelse til seksjonering er gitt for (må fylles ut):**

Kommunenr. 1841	Kommunens navn Fauske kommune	Gårdsnr. 103	Bruksnr. 811	Festenr.
Dato 3/12-24	Underskrift <i>Kjersti Neteland Fosshøjmy</i>	Stempel  FAUSKE KOMMUNE Plan og samfunnsutvikling		

Dato 15.11.2024	Innsenderens underskrift <i>Kristoffer Mickelsen</i>
--------------------	---





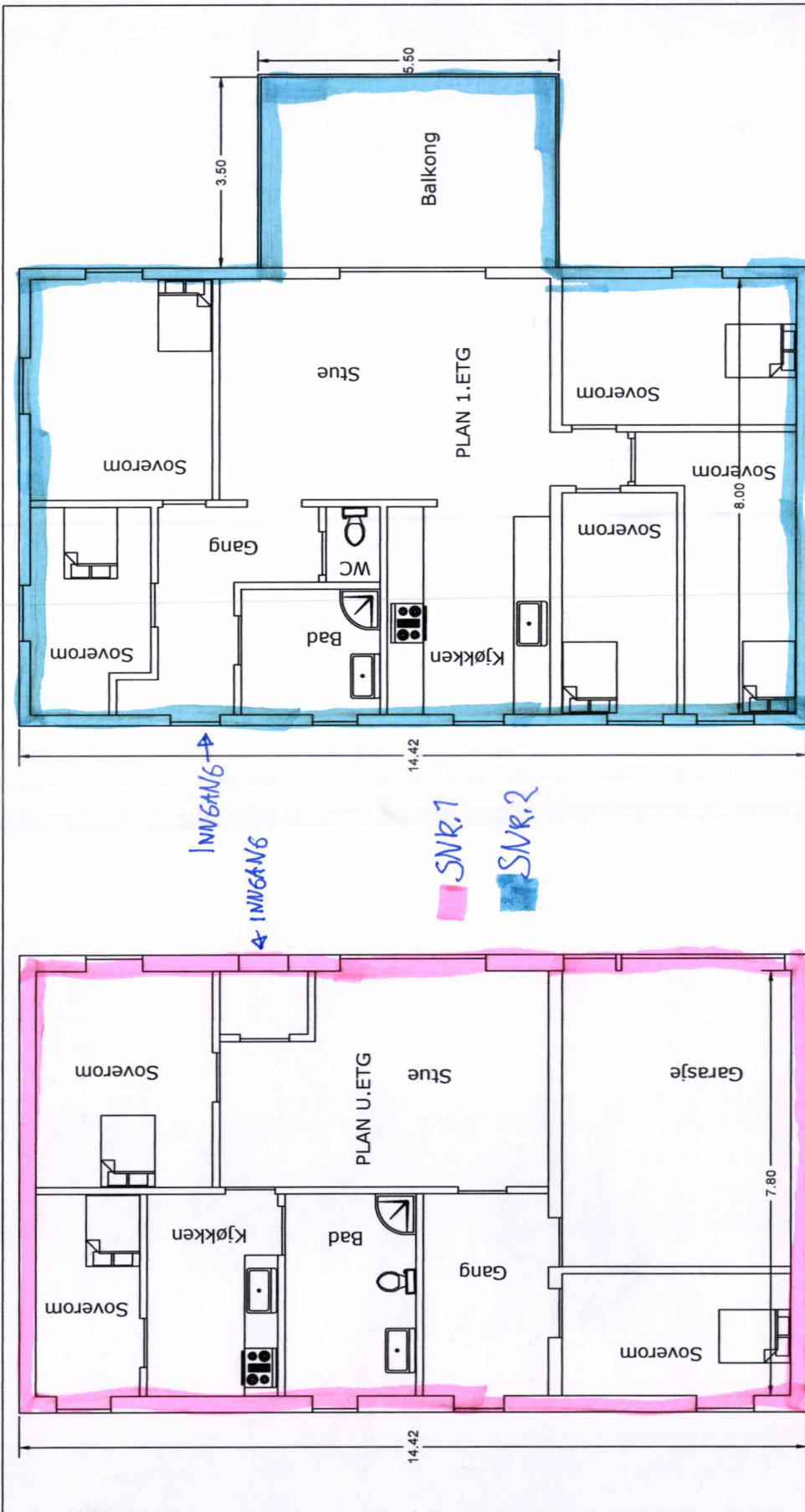

Tiltak:	Bruksendring	Tiltakshaver:	Andersson & Karlsen AS	Målestokk:	
Tegn. Gjelder:	Fasade sør	Byggeadresse:	Leitebakken 7	Gnr/Bnr:	103/881
Tegn. Nr:		Ansvarlig Søker:	Mikalsen takst AS	Sign:	
Dato:	20.12.2023	Tegnet av:	Kristoffer Mikalsen		

Plan og næring

MIKALSEN TAKST AS  
Veståsen 6  
8072 BODØ

## Vedrørende vedlagt ferdigattest

Vi viser til søknad, mottatt 06.09.2024, om ferdigattest for bruksendring fra enebolig til horisontaldelt tomannsbolig i Leitebakken 7, Fauske, gnr./bnr. 103/811. Vedlagt følger ferdigattest for tiltaket.

Med vennlig hilsen

Anne Mari Haugen  
Enhetsleder plan og utvikling

*Dette dokumentet er elektronisk godkjent og har derfor ikke underskrift.*

**FERDIGATTEST**  
**Plan- og Bygningsloven av 27.06.2008 nr. 71**  
**Ajourført med endringer senest ved lov av 25.06.2010 nr. 48**  
**Trådt i kraft 1 juli 2010 – 1 juli 2011**

Arbeidssted: <b>Leitebakken 7, Fauske</b>		Gnr./bnr./fnr./snr. <b>103/811</b>		Bygningsnummer: <b>188876218</b>
Arbeidets art: <b>Bruksendring</b>	Bygningens art: <b>Tomannsbolig, horisontaldelt</b>	Søknadsdato: <b>06.09.2024</b>	Vedtaksdato: <b>10.09.2024</b>	Saksnummer: <b>24/16665</b>
Tiltakshaver: <b>Anderssilon &amp; Karlsen AS</b>		Adresse: <b>Hyttebakken 70B, 8011 Bodø</b>		Telefon:
Ansvarlig søker: <b>Mikalsen Takst AS</b>		Adresse:. <b>Veståsen 6, 8072 Bodø</b>		Telefon:
Ansvarshavende: <b>Mikalsen Takst AS</b>		Ansvarsområde: <b>PRO for bruksendring u.etc., brann/lydhimling.</b>		
<b>Folke Bygg og Eiendom AS</b>		<b>UTF for tømrerarbeider.</b>		
<p>I henhold til Plan- og Bygningslovens § 21-10 og mottatt søknad om ferdigattest av 06.09.2024 utstedes ferdigattest for tiltaket.</p> <p>Bygget er tatt i bruk: 10.09.2024      Samlet BRA: 220 m<sup>2</sup></p> <p><b>Mangler: Ingen</b></p> <p>Bygget er oppført i samsvar med plan/utviklings tegninger stemplet inn 14.02.2024.</p>				

Fauske, 10.09.2024

Inger Margrete Eggen  
Byggesaksbehandler

*Dette dokumentet er elektronisk godkjent og har derfor ikke underskrift*

Kopi til:  
Komm.avg. v/Margareth Mathisen  
Økonomi v/Monica Solli

FASADE NORD

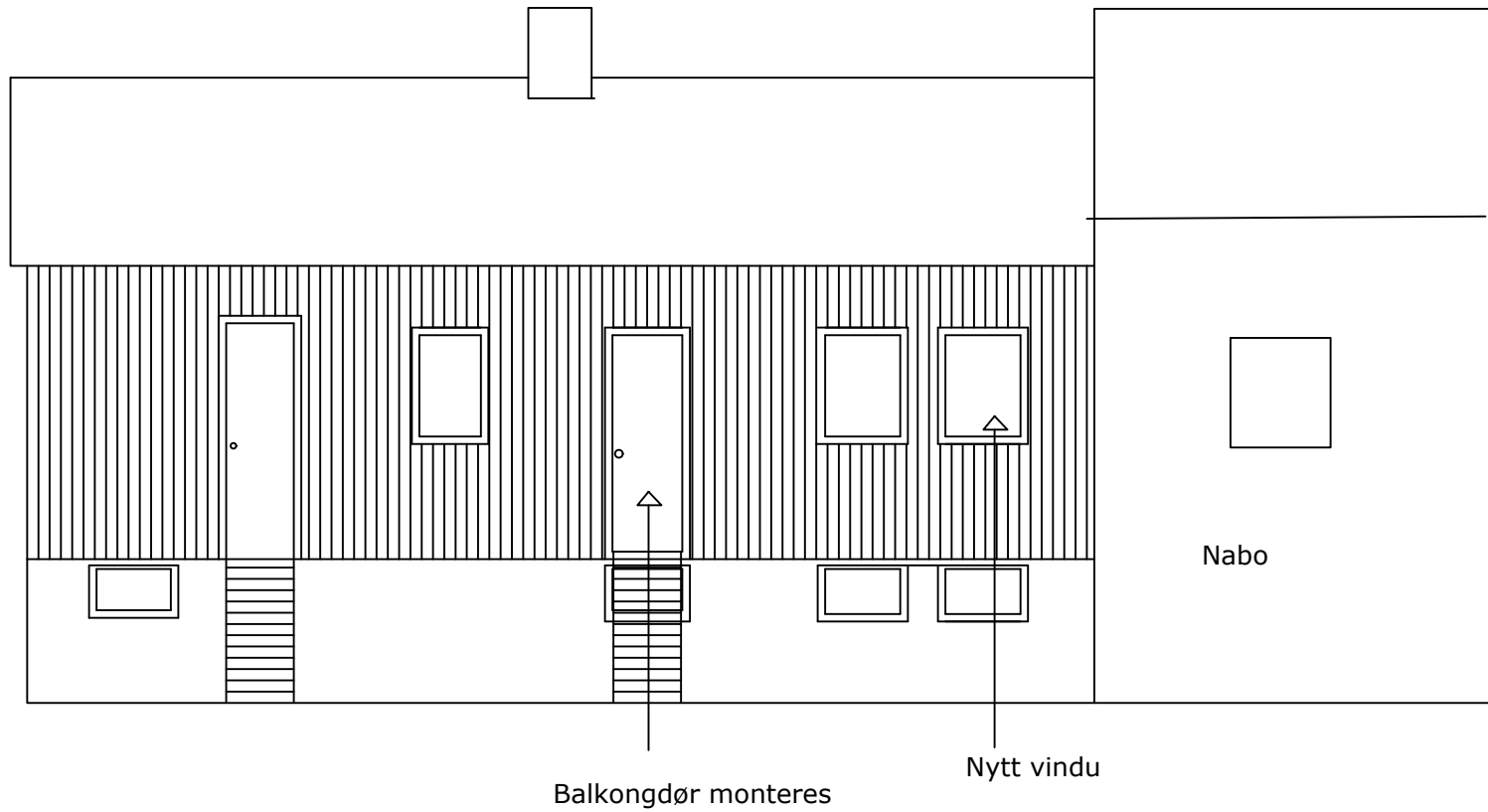

Tiltak: Bruksendring		Tiltakshaver: Andersson & Karlsen AS	Målestokk:
Tegn. Gjelder: Fasade nord		Byggeadresse: Leitebakken 7	Gnr/Bnr: 103/881
Tegn. Nr:	Rev. Nr:	Ansvarlig Søker: Mikalsen takst AS	Sign:
Dato: 20.12.2023		Tegnet av: Kristoffer Mikalsen	

FASADE ØST

Ny balkong etableres

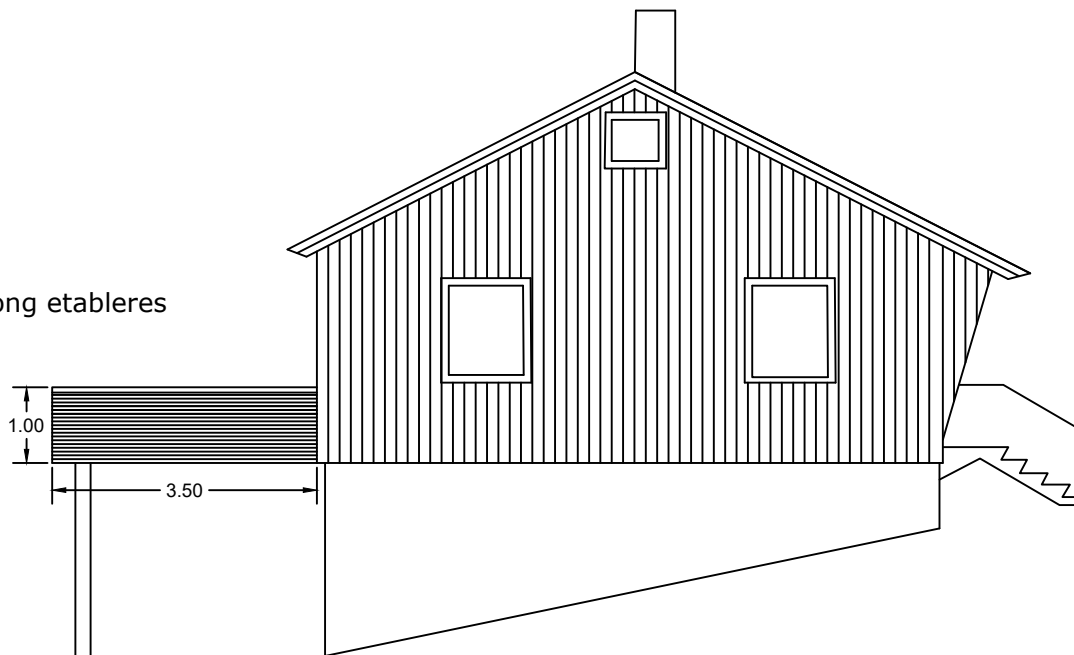

Tiltak: Bruksendring		Tiltakshaver: Andersson & Karlsen AS	Målestokk:
Tegn. Gjelder: Fasade øst		Byggeadresse: Leitebakken 7	Gnr/Bnr: 103/881
Tegn. Nr:	Rev. Nr:	Ansvarlig Søker: Mikalsen takst AS	Sign:
Dato: 20.12.2023		Tegnet av: Kristoffer Mikalsen	

FASADE SØR

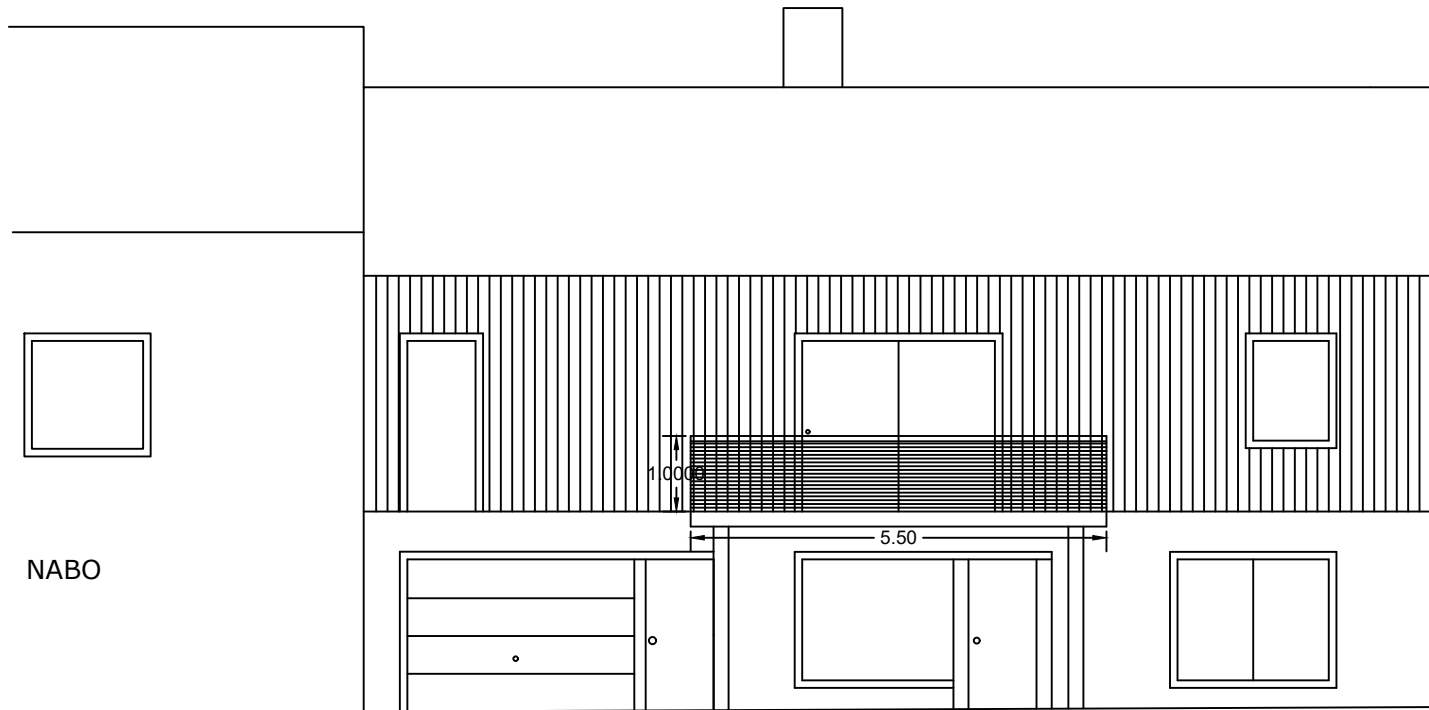

Balkong etableres

Tiltak: Bruksendring		Tiltakshaver: Andersson & Karlsen AS	Målestokk:
Tegn. Gjelder: Fasade sør		Byggeadresse: Leitebakken 7	Gnr/Bnr: 103/881
Tegn. Nr:	Rev. Nr:	Ansvarlig Søker: Mikalsen takst AS	Sign:
Dato: 20.12.2023		Tegnet av: Kristoffer Mikalsen	

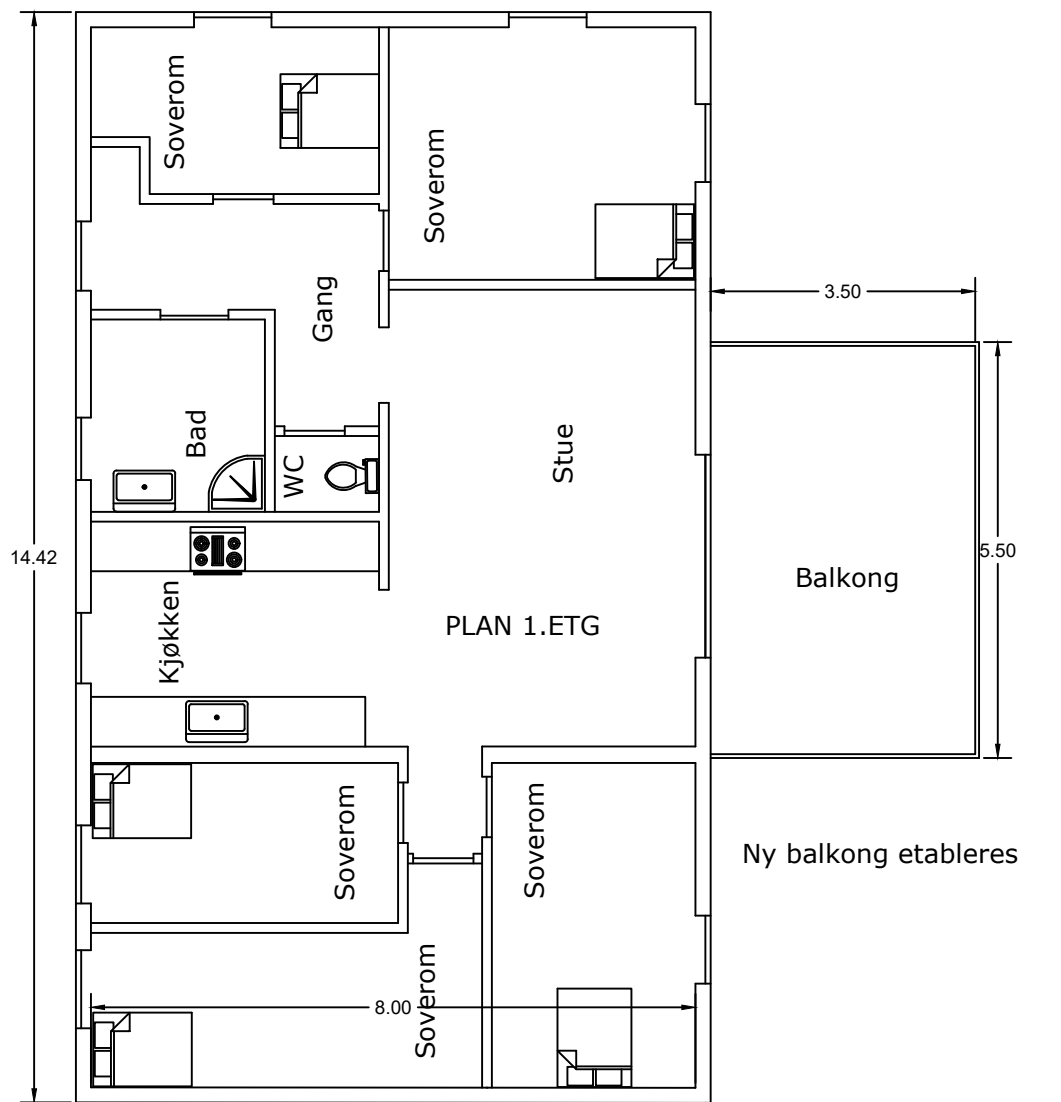
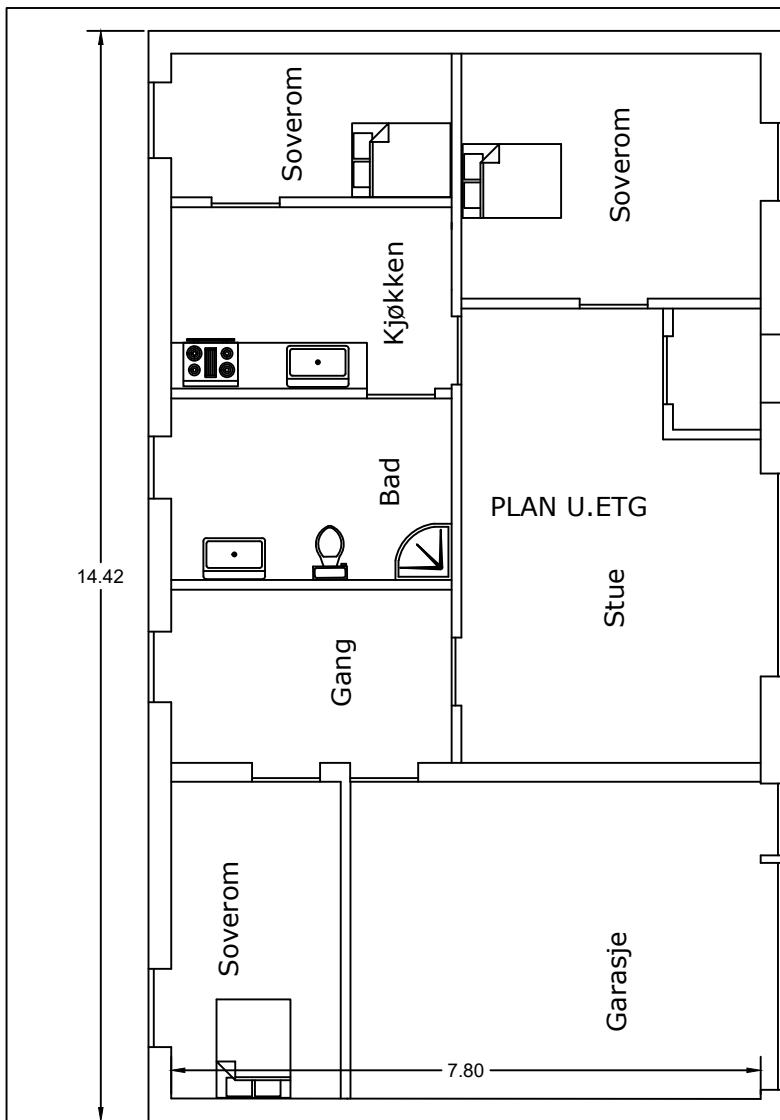

Tiltak: Bruksendring		Tiltakshaver: Andersson & Karlsen AS	Målestokk:
Tegn. Gjelder: Fasade sør		Byggeadresse: Leitebakken 7	Gnr/Bnr: 103/881
Tegn. Nr:	Rev. Nr:	Ansvarlig Søker: Mikalsen takst AS	Sign:
Dato: 20.12.2023		Tegnet av: Kristoffer Mikalsen	

# Leitebakken 7

Nabolaget Fauske sentrum/Olderen - vurdert av 13 lokalkjente

## Nabolaget spesielt anbefalt for

- Godt voksne
- Eldre
- Enslige



Opplevd trygghet  
Veldig trygt 86/100



Kvalitet på skolene  
Veldig bra 77/100



Naboskapet  
Godt vennskap 68/100

## Offentlig transport

Fauske hotell Linje 499	2 min 0.2 km
Fauske stasjon Linje F7, R75	8 min 0.6 km
Bodø lufthavn	54 min

## Skoler

Vestmyra skole (1-10 kl.) 581 elever, 52 klasser	18 min 1.6 km
Fauske videregående skole 500 elever, 27 klasser	17 min 1.5 km

## Ladepunkt for el-bil

Circle K Fauske	3 min
Amfi Fauske	3 min

## Aldersfordeling

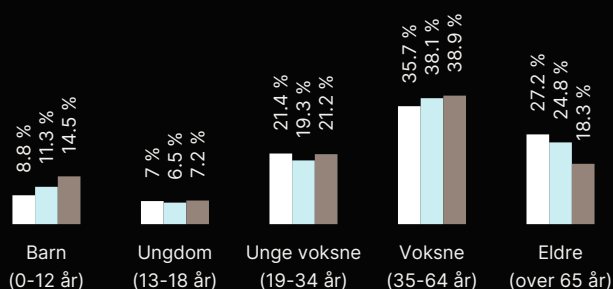

Område	Personer	Husholdninger
Fauske sentrum/Olderen	1 420	870
Strømnes	4 339	2 403
Norge	5 425 412	2 654 586

## Barnehager

Hauan barnehage (1-5 år) 30 barn	15 min 1.2 km
Vestmyra barnehage (1-5 år) 41 barn	20 min 1.7 km
Lyngheia barnehage avd Lyngveien (...) 73 barn	22 min 1.8 km

## Dagligvare

Bunnpris Fauske Søndagsåpent	4 min 0.3 km
Coop Mega Fauske PostNord	6 min 0.5 km



Innholdet i nabolagsprofilen er hentet fra ulike datakilder, og feil eller mangler kan forekomme. Vurderinger og sitater er innhentet på web og gir uttrykk for hvordan naboene vurderer nabolaget. FINN.no AS kan ikke holdes ansvarlig for feil/mangler i profilen. Copyright © Finn.no AS 2026