

Tappeluftveien 551

Offentlig transport

🚏 Tappeluft	17 min 🚶
Linje 203, FLEKS802	1.6 km
✈️ Alta lufthavn	1 t 12 min 🚗
✈️ Hasvik lufthavn	3 t 55 min 🚗

Skoler

Talvik skole (1-10 kl.)	39 min 🚶
51 elever, 7 klasser	52.5 km
Halde Montessoriskole (1-10 kl.)	54 min 🚶
63 elever, 7 klasser	70.6 km
Honningsvåg videregående skole...	26 min 🚶
8 elever, 1 klasse	30.5 km
Alta videregående skole/Àlttà jo...	1 t 8 min 🚶
900 elever	83.3 km

Sivilstand

		Norge
Gift	21%	33%
Ikke gift	47%	54%
Separert	21%	9%
Enke/Enkemann	11%	4%

Aldersfordeling

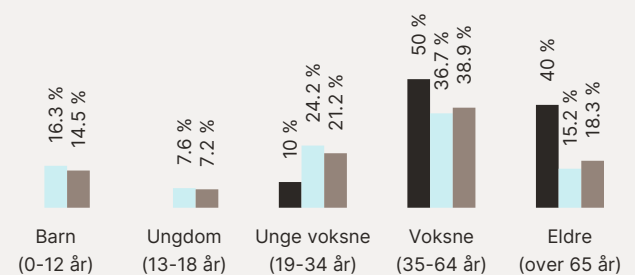

Område	Personer	Husholdninger
Grunnkrets: Tappeluft-riv...	19	15
Kommune: Alta	21 144	9 728
Norge	5 425 412	2 654 586

Barnehager

Øksfjord barnehage (1-5 år)	26 min 🚶
17 barn	30 km

Dagligvare

Coop Prix Øksfjord	24 min 🚶
Post i butikk	29.2 km
Coop Prix Burfjord	24 min 🚶
Post i butikk	29.7 km

Sport

⚽ Langfjordbotn fotballbane	10 min 🚶
Fotball	11.5 km
⚽ Vassdalen stadion krøllgress	23 min 🚶
Fotball	28.2 km

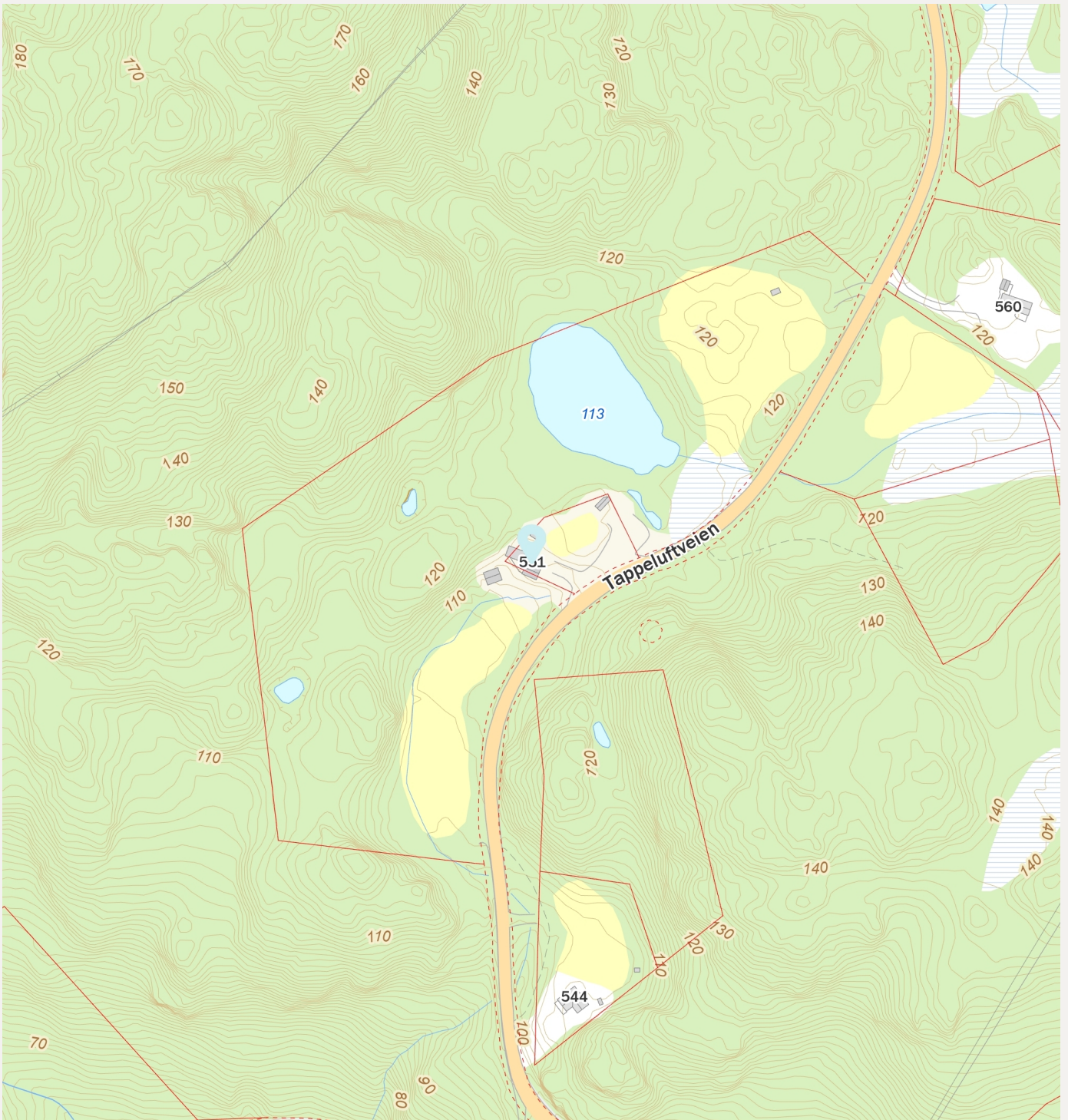

Innholdet i nabolagsprofilen er hentet fra ulike datakilder, og feil eller mangler kan forekomme. Vurderinger og sitater er innhentet på web og gir uttrykk for hvordan naboene vurderer nabolaget. FINN.no AS kan ikke holdes ansvarlig for feil/mangler i profilen. Copyright © Finn.no AS 2025

Tilstandsrapport

 Enebolig

 Tappeluftveien 551, 9545 LANGFJORDBOTN

 ALTA kommune

 gnr. 4,4, bnr. 144,93, snr. 0,0

Sum areal alle bygg: BRA: 172 m² BRA-i: 84 m²



Befaringsdato: 11.08.2025

Rapportdato: 25.08.2025

Oppdragsnr.: 20305-2071

Referansenummer: UX8571

Autorisert foretak: Takst og Tilstand AS

Sertifisert Takstingeniør: Ken Jørstad



Takst & Tilstand AS
Eiendom - Bygg & Anlegg



Takst & Tilstand AS
Eiendom - Bygg & Anlegg

Rapporten kan brukes i inntil ett år etter rapportdato, og kan ikke gjenbrukes ved flere boligsalg i denne perioden. Skjer det endringer, oppstår skader også videre på boligen, bør du som selger be om oppdatert rapport.

Norsk takst

Norsk takst er bransjeorganisasjonen for landets bygningssakkyndige og takstforetak, med om lag 1400 sertifiserte medlemmer fordelt på omtrent 1000 bedrifter. I boligomsetningen regnes takstrapportene som et helt avgjørende element i den informasjonen som gjøres tilgjengelig for kjøper. Årlig leverer medlemmene rundt 120.000 slike takster. Det gir unik oversikt over norske boliger, og bidrar til at alle oppdrag kan utføres med utgangspunkt i erfaringsbasert kvalitet.



Det stilles høye krav til utdanning, sertifisering og yrkesetikk. Norsk takst er opptatt av at boligomsetningen skal være trygg, og legger vekt på å opptre uavhengig av andre bransjeaktører. Bygningssakkyndige fakturerer sine tjenester uten hensyn til hvilken pris som oppnås, og skal heller ikke på annen måte ha noen egeninteresse knyttet til handelen.

Uavhengighet og god fagkunnskap har over tid bygget troverdighet og tillit. Både selger og kjøper skal kunne stole på bygningssakkyndiges vurderinger. For tilfeller der det likevel skulle oppstå misnøye med utført arbeid, har vi sammen med Forbrukerrådet etablert en klagenemnd.

Norsk takst har en sentral rolle i utviklingen av norske standarder, regler og profesjonsprinsipper, og representerer bransjen i alle relevante internasjonale fora. Dette sikrer at norske bygningssakkyndige tidlig kan tilpasse seg krav og bransjetrender fra utlandet, samtidig som takseringsfaget får en norsk stemme på verdensbasis. Organisasjonen bidrar i næringspolitisk sammenheng, og har vært en pådriver for å sikre at lover og regler gir trygghet for forbrukerne i boligomsetningen.

Takst og Tilstand as



Rapportansvarlig

Ken Jørstad

Uavhengig Takstingeniør

post@takst.net

911 96 517



Dette trenger du å vite om tilstandsrapporten



Hva er en tilstandsrapport?

En tilstandsrapport beskriver synlige skader/avvik eller tegn på skader/avvik på boligen. Rapporten fremhever vanligvis ikke positive egenskaper ved boligen.



Hva vurderer en bygningsakkyndig?

Den bygningsakkyndige vurderer boligen ut fra hva man kan forvente av en bygning av samme alder og type. Vurderingen gjøres som regel mot hvordan det var vanlig å bygge og regler som gjaldt da boligen ble oppført (søknadstidspunktet). Forhold som er vanlige for bygningens alder, slik som slitasje etter normal bruk regnes ikke som avvik.



Hva inneholder tilstandsrapporten?

Den bygningsakkyndige undersøker rom og bygningsdeler slik det kommer frem av [Forskrift til avhendingsloven](#). Tilstandsrapporten inneholder bare avvik som den bygningsakkyndige kan se eller kontrollere med enkle hjelpemidler. Det gjøres ikke nærmere undersøkelser slik som åpning av vegger eller andre bygningsdeler. I vegg mot våtrom og rom under terreng kan det borres et hull for å gjøre enkle undersøkelser slik som fuktsøk.

Når du kjøper en brukt bolig

Når du kjøper en brukt bolig, er det viktig å være oppmerksom på at dette ikke kan sammenlignes med å kjøpe en ny bolig. Måten boligen ble bygget på kan være annerledes enn i dag. Bygninger svekkes over tid, og utsettes for slitasje blant annet på grunn av bruk og vær og vind. Mange boliger fornyes helt eller delvis, noen i flere omganger, eller det oppføres tilbygg. Særlig for boliger som er pusset opp eller endret, er det viktig å merke seg at fornyelse av overflater ikke nødvendigvis betyr at bygningsdeler under er forbedret.

Vurdering mot byggregler

Den bygningsakkyndige vil vurdere boligen mot hvordan det var vanlig å bygge og regler som gjaldt på søknadstidspunktet. Den bygningsakkyndige ser etter avvik som har betydning for og som reduserer boligens funksjon og verdi, og som kommer frem av forskrift til avhendingslova.

Noen bygningsdeler og forhold vil den bygningsakkyndige vurdere mot dagens regelverk. Etter dagens regelverk vil disse kunne få TG2 eller TG3 uten at det nødvendigvis er krav om at avviket må utbedres. Dette kan gjelde sluk, tettesjikt og fall på bad og vaskerom, forhold som gjelder sikkerhet mot brann, rekkverk, trapper, osv.

Tilstandsrapporten beskriver ikke hele boligen

BYGNINGSSAKKYNDIGE SER FOR EKSEMPEL IKKE PÅ

- vanlig slitasje og normal vedlikeholdstilstand
- bagatellmessige forhold som ikke påvirker bygningens bruk eller verdi vesentlig
- etasjeskillere
- tilleggsbygg slik som garasje, bod, anneks, naust også videre
- utvendige trapper
- støttemurer
- skjulte installasjoner
- installasjoner utenfor bygningen
- full funksjonstesting av el- og VVS-installasjoner
- geologiske forhold og bygningens plassering på grunnen
- bygningens planløsning
- bygningens innredning
- løsløse slik som hvitevarer
- utendørs svømmebasseng og pumpeanlegg
- bygningens estetikk og arkitektur
- bygningens lovlighet (bortsett fra bruksendringer, brannceller og forhold som åpenbart kan påvirke helse, miljø og sikkerhet)
- fellesarealer (med mindre boligeier har vedlikeholdsplikt for fellesarealer og dette er kjent for bygningsakkyndig, eller fellesarealet har en særlig tilknytning til boligen).

© iVerdi 2023 © Norsk takst 2023

Malen til denne rapporten, inkludert standardtekstene fra Norsk takst, er vernet etter åndsverkloven og kan kun benyttes av medlemsforetakene i Norsk takst og av takstingeniører som er sertifisert i slikt foretak, samt av kunder hos iVerdi og studenter hos NEAK. For andre aktører er eksemplarframstilling av malen og standardtekster, som utskrift og annen kopiering til bruk som grunnlag for tilsvarende rapporter, bare tillatt når det er hjemlet i lov (kopiering til privat bruk, sitat o.l.) eller avtale med Norsk Takst ([Forside](#)) eller iVerdi ([Hjem-iVerdi](#)).

Utnyttelse i strid med lov eller avtale kan medføre erstatnings- og straffansvar.

Dette trenger du å vite om tilstandsrapporten

Tilstanden vurderes med ulike tilstandsgrader

Tilstanden gir uttrykk for en gitt forventet tilstand, blant annet vurdert ut fra alder og normal bruk. Ved Tilstandsgrad 0 (TG0) og Tilstandsgrad 1 (TG1) gir den bygningssakkyndige normalt ingen begrunnelse for valg av tilstandsgrad. Grunnen er at bygningen eller bygningsdelen da bare har normal slitasje. Ved skjulte konstruksjoner kan alder alene avgjøre tilstandsgrad. Når bygningssakkyndige anbefaler tiltak, for eksempel utbedringer, må brukeren av rapporten vurdere om tiltakene er nødvendige og lønnsomme.

Når den bygningssakkyndige velger tilstandsgrad, baseres vurderingen på faste kriterier som følger av gjeldende bransjestandard for Teknisk tilstandsanalyse ved omsetning av bolig og Forskrift til avhendingslova.

! TG 0

TILSTANDSGRAD 0, TG0: INGEN AVVIK

Bygningsdelen skal være tilnærmet ny, ikke vise tegn på slitasje og det skal være lagt frem dokumentasjon på faglig god utførelse. Det er ingen merknader til delen.

! TG 1

TILSTANDSGRAD 1, TG1: MINDRE AVVIK

Bygningsdelen skal bare ha normal slitasje, og straktiltak skal ikke anses som nødvendig. Graden kan også brukes når delen er ny, men der dokumentasjon på faglig god utførelse mangler.

! TG 2

TILSTANDSGRAD 2, TG2: VESENTLIGE AVVIK OG MINDRE AVVIK SOM ETTER NS 3600 GIR TG 2

Bygningsdelen skal enten ha feil utførelse, en skade eller symptomer på skade, sterk slitasje eller nedsatt funksjon. Graden gis når bygningsdelen trenger vedlikehold eller tiltak i nær fremtid. Graden skal også brukes når delen er gammel og det er grunn til å varsle om faren for skader på grunn av alderen, eller når det er grunn til å overvåke delen spesielt på grunn av fare for større skader eller følgeskader.

Ved avvik som ikke krever umiddelbare tiltak (ingen umiddelbar kostnad) så blir TG2 markert med en lysere farge.

! TG 3

TILSTANDSGRAD 3, TG3: STORE ELLER ALVORLIGE AVVIK

Denne tilstandsgraden brukes ved kraftige tegn på forhold som man må regne med trenger utbedring straks eller innen kort tid. Det er påvist funksjonssvikt eller sammenbrudd.

- TG IU

IKKE UNDERSØKT/IKKE TILGJENGELIG FOR UNDERSØKELSE

Det kan være avvik/skader som ikke er avdekket.

Hva er et anslag på utbedringskostnad?

Hva det vil koste å utbedre rom eller bygningsdeler, er et forsiktig anslag basert på nåværende kvalitet, registrert avvik og angitte tiltak i rapporten. Anslaget er gitt på generelt grunnlag og må ikke forveksles med et pristilbud fra en håndverker. Det kan foreligge avvik og tiltak som ikke kommer frem av rapporten.

Utbedringskostnad avhenger blant annet av personlige valg av og markedspris på materialer og tjenesteyter.

I rapporten skal det settes anslag for utbedringskostnad for TG3, og slikt anslag kan også gis ved TG2.



Beskrivelse av eiendommen

Eldre enebolig som er oppgradert i forhold til byggeåret.
Boligen har behov for vedlikehold og utbedringer.

Her nevnes,

- utbedring av kjeller og grunnmur
- utbedring av bad
- ellers er innvendig kledning gammel.

Andre bygninger på eiendommen har behov for omfattende utbedringer.

Enebolig - Byggeår: 1952

UTVENDIG

[Gå til side](#)

Taktekkingen er av stål/aluminiumsplater. Taket er besiktiget fra bakkenivå. Siden taket (takkonstruksjon, takteking og skorstein) kun er observert fra bakkenivå, er vurderingen begrenset av dette. Det er ikke sikkerhetsmessig forsvarlig å bevege seg ut på taket eller observere fra stige. Selv om det ikke er avdekket skader under befaringen, betyr ikke dette at det ikke foreligger skader som en besiktigelse på taket kan avdekke. Vær oppmerksom på denne risikoen. En undersøkelse av taket kan utføres av en fagperson under tilstrekkelige sikkerhetsforhold.

Takrenner, nedløpsrør og beslag utført i lakkert stål

Veggene har bindingsverkskonstruksjon fra byggeår.

Fasade/kledning har stående bordkledning.

Takkonstruksjonen har A-takstoler i tre.

Bygningen har malte trevinduer med 2-lags glass og trevinduer med koblet glass.

Fra forskjellige årstall

Bygningen har malt hovedytterdør. (ny)

Terrasser utført i impregnerte materialer, rekkverk utført i malt treverk.

INNVENDIG

[Gå til side](#)

Innvendig er det gulv av furu, betong og belegg. Veggene har tapet, trepanel, malte plater og betong. Innvendige tak har malte plater, trepanel og himlingsplater.

Fra forskjellige årstall

Etasjeskiller er av trebjelkelag.

Det er ikke foretatt radonmålinger og bygget er heller ikke utført med radonperre.

Boligen har mursteinspipe (tegl) og vedovn.

Gulvet er av betong. Veggene har betong/mur. Hulltaking er ikke foretatt. Rommet har en konstruksjon som gjør hulltaking unødvendig.

Boligen har malt tretrapp.

Innvendig har boligen malte fyllingsdører.

VÅTROM

[Gå til side](#)

Bad

Aktuell byggeforskrift er byggeforskrifter fra før 1997.

Dokumentasjon: ingen dokumentasjon.

KJØKKEN

[Gå til side](#)

Kjøkkenet har innredning med profilerte fronter. Det er kjøll/fryseskap, oppvaskmaskin, platetopp og stekeovn. Benkeplaten er av heltre.

kjøkken (kjøpt brukt og reinstallert)

Det er kjøkkenventilator med avtrekk ut.

TEKNISKE INSTALLASJONER

[Gå til side](#)

Innvendige vannledninger er av kobber og plast. Det er ikke besiktiget i rørskap.

Det er avløpsrør av plast.

Boligen har naturlig ventilasjon.

Varmtvannstanken er på ca. 200 liter.

Oppgradert elektrisk anlegg

TOMTEFORHOLD

[Gå til side](#)

Det er byggegrunn av leirholdige masser.

Dreneringen er fra 2024 på nordlig og østlig side.

Ellers ikke fuktsikring

Bygningen har betonggrunnmur. Det er stripefundamenter av betong under grunnmur.

Terrenget er skrående fra nord ned mot sør

Utvendige avløpsrør er av plast og er fra 2018. Det er septiktank med overløp til grøft. Utvendige vannledninger er av plast (PEL) og er fra 2018. Det er privat grunnboret brønn. Septiktanken er av glassfiber. Septiktank er fra 2018.

Arealer

[Gå til side](#)

Forutsetninger og vedlegg

[Gå til side](#)

Lovlighet

[Gå til side](#)

Enebolig

- Det foreligger ikke tegninger

Fjøs

- Det foreligger ikke tegninger

Bod

- Det foreligger ikke tegninger

Bod

- Det foreligger ikke tegninger

Grillstue

- Det foreligger ikke tegninger

Sammendrag av boligens tilstand

Fordeling av tilstandsgrader

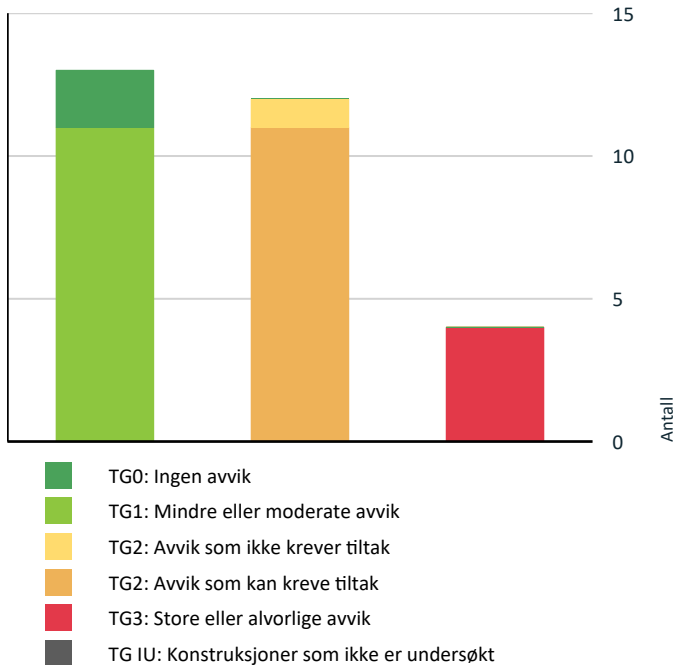

Vil du vite mer om tilstandsgrader? Se side 4.

Anslag på utbedringskostnad

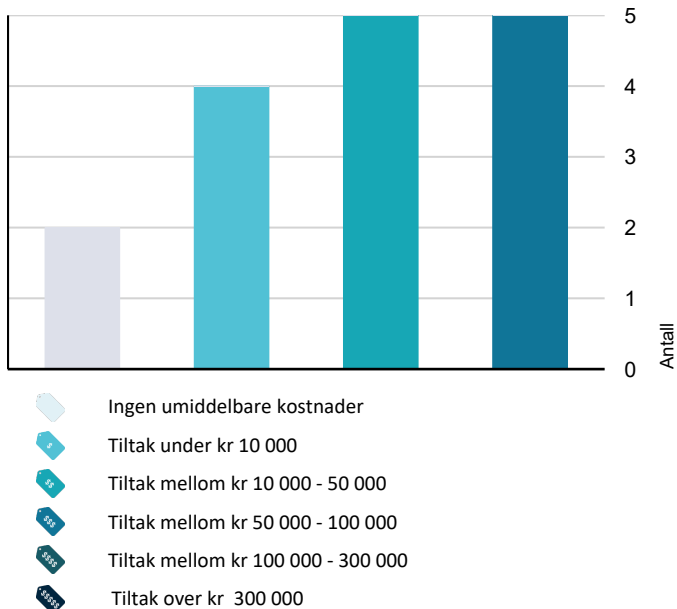

Hva er anslag på utbedringskostnad? Se side 4.

Oppsummering av avvik

Vil du vite mer? Se på rommet eller bygningsdelen senere i rapporten.

Enebolig

! TG 3 STORE ELLER ALVORLIGE AVVIK

- ! Utvendig > Balkonger, terrasser og rom under balkonger [Gå til side](#)
- ! Innvendig > Etasjeskille/gulv mot grunn [Gå til side](#)
- ! Våtrom > 1. Etasje > Bad > Generell [Gå til side](#)
- ! Våtrom > 1. Etasje > Bad > Tilliggende konstruksjoner våtrom [Gå til side](#)

! TG 2 AVVIK SOM KAN KREVE TILTAK

- ! Utvendig > Nedløp og beslag [Gå til side](#)
- ! Utvendig > Veggkonstruksjon [Gå til side](#)
- ! Utvendig > Takkonstruksjon/Loft [Gå til side](#)
- ! Utvendig > Vinduer [Gå til side](#)
- ! Innvendig > Overflater [Gå til side](#)
- ! Innvendig > Radon [Gå til side](#)
- ! Innvendig > Pipe og ildsted [Gå til side](#)
- ! Innvendig > Rom Under Terreng [Gå til side](#)
- ! Innvendig > Innvendige dører [Gå til side](#)
- ! Tomteforhold > Fuktsikring og drenering [Gå til side](#)
- ! Tomteforhold > Grunnmur og fundamenter [Gå til side](#)

! TG 2 AVVIK SOM IKKE KREVER UMIDDELBARE TILTAK

- ! Innvendig > Innvendige trapper [Gå til side](#)

Tilstandsrapport

ENE BOLIG



Byggeår
1952

Standard
Lav

Vedlikehold
Har behov for vedlikehold og utbedringer

Tilbygg / modernisering

Modernisering	Sifte av noen vinduer
Modernisering	Nytt kjøkken
Modernisering	Ny varmtvannstank
Modernisering	Sifte av yttertak
Modernisering	Deler av innvendig kledning.

UTVENDIG

! TG 1 Takteking

Punktet må sees i sammenheng med Takkonstruksjon/Loft

Taktekkingen er av stål/aluminiumsplater. Taket er besiktiget fra bakkenivå. Siden taket (takkonstruksjon, takteking og skorstein) kun er observert fra bakkenivå, er vurderingen begrenset av dette. Det er ikke sikkerhetsmessig forsvarlig å bevege seg ut på taket eller observere fra stige. Selv om det ikke er avdekket skader under befaringen, betyr ikke dette at det ikke foreligger skader som en besiktigelse på taket kan avdekke. Vær oppmerksom på denne risikoen. En undersøkelse av taket kan utføres av en fagperson under tilstrekkelige sikkerhetsforhold.

! TG 2 Nedløp og beslag

Takrenner, nedløpsrør og beslag utført i lakkert stål

Vurdering av avvik:

- Det er ikke tilfredsstillende bortledning av vann fra taknedløp ved grunnmur.
- Det mangler snøfangere på hele eller deler av taket, men det var ikke krav om dette på byggemeldingstidspunktet.
- Det mangler tilfredsstillende adkomst til pipe for feier.

Konsekvens/tiltak

- Det er ikke krav om utbedring av snøfangere opp til dagens krav.
- Stigetrinn og plattform for feier må monteres.
- Det bør lages system for bortledning av vann fra taknedløp ved grunnmur.

Kostnadsestimat: 10 000 - 50 000



vann fra nedløp må føres bort fra bygningen

! TG 2 Veggkonstruksjon

Veggene har bindingsverkskonstruksjon fra byggeår. Fasade/kledning har stående bordkledning.

Vurdering av avvik:

- Det er påvist spredte råteskader i bordkledningen.

Konsekvens/tiltak

- Råteskadet trekledning må skiftes ut.

Kostnadsestimat: 10 000 - 50 000



påvist råteskader på kledningen

! TG 2 Takkonstruksjon/Loft

Punktet må sees i sammenheng med Takteking

Takkonstruksjonen har A-takstoler i tre.

Vurdering av avvik:

- Det er avvik:

Tilstandsrapport

pga liten høyde kaldt loft, kunne ikke hele kaldt loftet inspiseres.

Konsekvens/tiltak

• Tiltak:

dersom man skal inpisere resten av loftet må man være liten og nett samt forbrede seg med vandringer og stiger.
behov for nærmere kontroll

Kostnadsestimat: Under 10 000



kaldt loft



kaldt loft

! TG 2 Vinduer

Bygningen har malte trevinduer med 2-lags glass og trevinduer med koblet glass.
Fra forskjellige årstall

Vurdering av avvik:

• Det er avvik:

vinduer er fra forskjellige årstall, noen er gamle og noen er av nyere dato

Konsekvens/tiltak

• Tiltak:

det må påregnes å skifte vinduer

Kostnadsestimat: 10 000 - 50 000



! TG 1 Dører

Bygningen har malt hovedytterdør. (ny)

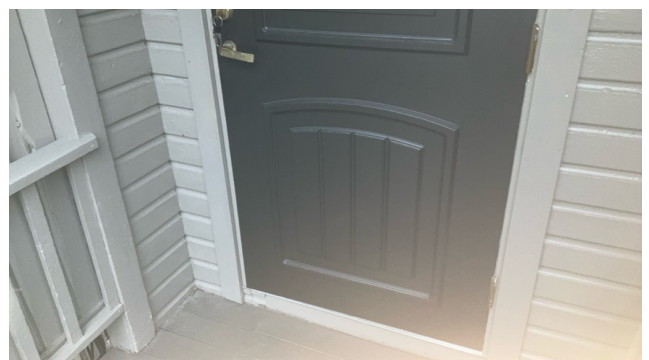

ytterdør

! TG 3 Balkonger, terrasser og rom under balkonger

Terrasser utført i impregnerte materialer, rekkverk utført i malt treverk.

Vurdering av avvik:

• Det er ikke montert rekkverk.

Konsekvens/tiltak

• Rekkverk må monteres for å lukke avviket.

Kostnadsestimat: 10 000 - 50 000

Tilstandsrapport



mangler rekkverk på terrasse

INNVENDIG

! TG 2 Overflater

Innvendig er det gulv av furu, betong og belegg. Veggene har tapet, trepanel, malte plater og betong. Innvendige tak har malte plater, trepanel og himlingsplater.

Fra forskjellige årstall

Eier opplyser:

- Innvendig kledning i stue, spisestue og kjøkken var ny i 2017. Panel av tre.

Vurdering av avvik:

- Det er avvik:

innvendige flater er gamle og slitte, men er bevart pga sjarmen

Konsekvens/tiltak

- Tiltak:

det er behov for oppussing av innvendige flater men dette avhenger av hva man ønsker.

Kostnadsestimat: 50 000 - 100 000



stue



soverom 1 av 3 loft

! TG 3 Etasjeskille/gulv mot grunn

Etasjeskiller er av trebjelkelag.

Vurdering av avvik:

- Målt høydeforskjell på over 30 mm gjennom hele rommet. Tilstandsgrad 3 gis med bakgrunn i standardens krav til godkjente måleavvik.

store skjevheter i gulv, målt opp til 6 cm skjevheter gulv stue.

Konsekvens/tiltak

- For å få tilstandsgrad 0 eller 1 må høydeforskjeller rettes opp. Ytterligere undersøkelser må foretas for å få kartlagt omfanget for utbedring.

Kostnadsestimat: 50 000 - 100 000



målt skjevheter gulv stue på opp til 6 cm.

! TG 2 Radon

Det er ikke foretatt radonmålinger og bygget er heller ikke utført med radonsperre.

Vurdering av avvik:

- Det er ikke foretatt radonmålinger, og bygget er heller ikke utført med radonsperre.

Konsekvens/tiltak

- Det bør gjennomføres radonmålinger.

Kostnadsestimat: Under 10 000

! TG 2 Pipe og ildsted

Boligen har mursteinspipe (tegl) og vedovn.

Tilstandsrapport

Vurdering av avvik:

- Det er avvik:

hull i pipe tidligere tilkobling må plomberes.

Konsekvens/tiltak

- Tiltak:

plombere hull i pipe i kjeller hvor vedovn er fjernet

Eier opplyser :

- Feier har utført feiing, uten tilbakemelding om at adkomst ikke er tilstrekkelig.

Kostnadsestimat: Under 10 000



vedovn stue



hull i pipe tidligere tilkobling må plomberes.

⚠ TG 2 Rom Under Terreng

Punktet må sees i sammenheng med 'Drenering'

Gulvet er av betong. Veggene har betong/mur. Hulltaking er ikke foretatt. Rommet har en konstruksjon som gjør hulltaking unødvendig.

Vurdering av avvik:

- Det er avvik:

deler av kjeller har jordgolv
det er fuktvanding i nedkant av vegg og i golv som skyldes manglende fuktsperre
mangler fuktsperre på jordgolv

Konsekvens/tiltak

- Tiltak:

fuktsikring av golv fundamenter og vegger
legge fuktsperre på jordgolv.

Kostnadsestimat: 50 000 - 100 000

⚠ TG 2 Innvendige trapper

Boligen har malt tretrapp.

Vurdering av avvik:

- Det mangler håndløper på vegg i trappeløpet.
 - Trappen er nokså bratt og lite egnet for trapp mellom boligrom.
- bratt og smal trapp gjelder trapp til kjeller

Konsekvens/tiltak

- Håndløper bør monteres, men det var ikke krav på byggetidspunktet.
- Andre tiltak:

Kostnadsestimat: Ingen umiddelbar kostnad

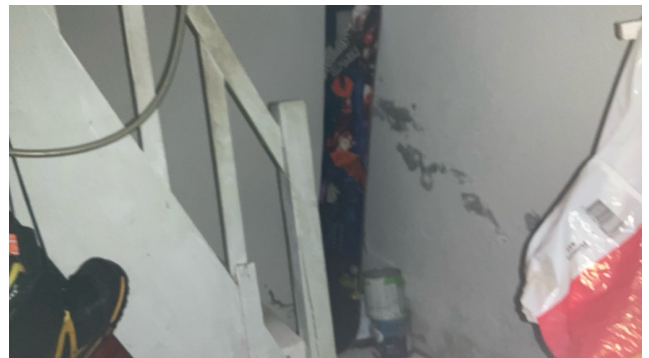

svært trang og bratt trapp til kjeller

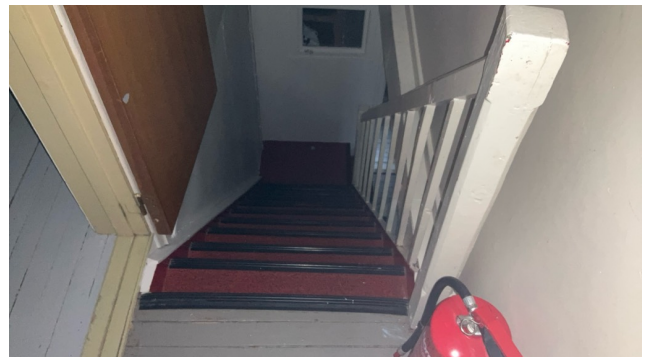

trapp mellom 1. etasje og loft

⚠ TG 2 Innvendige dører

Innvendig har boligen malte fyllingsdører.

Vurdering av avvik:

- Det er avvik:

behov for vedlikehold eller utskiftning pga alder og slitasje

Konsekvens/tiltak

- Tiltak:

vurdere å skifte innvendige dører

Kostnadsestimat: 10 000 - 50 000

VÅTROM

1. ETASJE > BAD

⚠ TG 3 Generell

Aktuell byggeforskrift er byggeforskrifter fra før 1997. Dokumentasjon: ingen dokumentasjon.

Tilstandsrapport

Vurdering av avvik:

- Våtrommet må oppgraderes for å tåle normal bruk etter dagens krav. har store skader på golvbelegg

Konsekvens/tiltak

- Våtrommet må totalrenoveres. Alle forhold med tettesjikt, våtsone, sluk m.m. må dokumenteres.

Kostnadsestimat: 50 000 - 100 000



skader golvbelegg

1. ETASJE > BAD

! TG 3 Tilliggende konstruksjoner våtrom

Hulltaking er ikke foretatt da det allerede er påvist andre avvik i våtsonen.

Vurdering av avvik:

- Hulltaking er ikke foretatt da det allerede er påvist andre avvik i våtsonen.
- Ved andre fuktundersøkelser enn hulltaking, er det påvist indikasjoner på fuktskader.

Konsekvens/tiltak

- Andre tiltak:

bad må renoveres

Kostnadsestimat: Ingen umiddelbar kostnad

KJØKKEN

1. ETASJE > KJØKKEN

! TG 1 Overflater og innredning

Kjøkkenet har innredning med profilerte fronter. Det er kjølfryseskap, oppvaskmaskin, platetopp og stekeovn. Benkeplaten er av heltre.

Årstall: 2017 Kilde: Eier



kjøkken (kjøpt brukt og reinstallert)



under kjøkkenvask

1. ETASJE > KJØKKEN

! TG 1 Avtrekk

Det er kjøkkenventilator med avtrekk ut.

Årstall: 2017 Kilde: Eier



TEKNISKE INSTALLASJONER

! TG 1 Vannledninger

Innvendige vannledninger er av kobber og plast. Det er ikke besiktiget i rørskap.

Tilstandsrapport



vannledninger en blanding av kobber og plast

TG 1 Avløpsrør

Det er avløpsrør av plast.



avløp av plast

TG 1 Ventilasjon

Boligen har naturlig ventilasjon.

TG 1 Varmtvannstank

Varmtvannstanken er på ca. 200 liter.

Årstall: 2018 **Kilde:** Produksjonsår på produkt

TG 1 Elektrisk anlegg

Dette er en forenklet kontroll begrenset til de spørsmål og undersøkelser som forskrift til avhendingslova (tryggere bolighandel) § 2-18 inneholder. Dette kan ikke sammenlignes med en kontroll utført av offentlig myndighet (Det lokale eltilsyn) eller registrert elektrovirksomhet, og en bygningssakkyndig har verken kompetanse eller lov til å foreta en slik kontroll.

Tilstandsgraden er vurdert ut fra den forenklete og begrensede kontrollen som forskriften inneholder. El-anlegget kan ha feil og mangler som en slik forenklet undersøkelse ikke vil avdekke. Vær derfor oppmerksom på denne risikoen, og søk videre veiledning eller få en fullstendig kontroll utført av registrert elektrovirksomhet.

Oppgradert elektrisk anlegg

Eier har dokumentasjon på utførte arbeider.

1. Foreligger det eltilsynsrapport de siste 5 år, og det er ikke foretatt arbeid på anlegget etter denne, utenom retting av eventuelle avvik i eltilsynsrapport (dvs en el-tilsynsrapport uten avvik)?
Nei

Spørsmål til eier

2. Når ble det elektriske anlegget installert eller sist gang totalt rehabilitert (årstall)? Med totalt rehabilitert menes fullstendig utskiftet anlegg fra inntakssikring og videre.
2018
3. Er alle elektriske arbeider/anlegg i boligen utført av en registrert elektroinstallasjonsvirksomhet?
Ja
4. Er det elektriske anlegget utført eller er det foretatt tilleggsarbeider på det elektriske anlegget etter 1.1.1999?
Ja
Eksisterer det samsvarserklæring?
Ja
5. Foreligger det kontrollrapport fra offentlig myndighet – Det Lokale Eltilsyn (DLE) eller eventuelt andre tilsvarende kontrollinstanser med avvik som ikke er utbedret eller kontrollen er over 5 år?
Nei
6. Forekommer det ofte at sikringene løses ut?
Nei
7. Har det vært brann, branntilløp eller varmgang (for eksempel termiske skader på deksler, kontaktpunkter eller lignende) i boligens elektriske anlegg?
Nei

Generelt om anlegget

8. Er det tegn til at det har vært termiske skader (tegn på varmgang) på kabler, brytere, downlights, stikkontakter og elektrisk utstyr? Sjekk samtidig tilstanden på elektrisk tilkobling av varmtvannsbereider, jmfør eget punkt under varmtvannstank
Nei
9. Er der synlig defekter på kabler eller er disse ikke tilstrekkelig festet?
Nei

Inntak og sikringsskap

10. Er det tegn på at kabelinnføringer og hull i inntak og sikringsskap ikke er tette, så langt dette er mulig å sjekke uten å fjerne kapslinger?
Nei
11. Finnes det kursfortegnelse, og er den i samsvar med antall sikringer?
Ja
12. Foreta en helhetsvurdering av det elektriske anlegget, dets alder, allmenne tilstand og fare for liv og helse. Bør det elektriske anlegget ha en utvidet el-kontroll?
Nei

Tilstandsrapport



Kurs nr.	Tekst/Lastbeskrivelse	Vern Karakt.	[A]	mm ²	Ledning Lengde
1	KJELLER	15A	C		
2	RAD	15A	C		
3	STUE	15A	C		
4	YTERGANG	15A	C		
5	KJØKKEN	15A	C		
6	KØKKEVR	20A	C		
7	2. ETG	10A	C		
8	RES.	10A	C		
9	JACUZZI	10A	C		
10	UTESTIKK	20A	C		

kursoversikt



sikringskap

TG 0 Branntekniske forhold

Dette er en forenklet kontroll begrenset til de spørsmål som fremkommer under. Tilstandsgraden er basert på retningslinjer til disse spørsmålene i bransjestandarden NS3600. Dette kan ikke sammenlignes med en fullstendig kontroll av branntekniske forhold av offentlig myndighet, eller en vurdering av boligens branntekniske forhold eller prosjektering fra en rådgiver med spesialkompetanse. En bygningssakkyndig har verken kompetanse til å gi slik veiledning eller lov til å foreta en slik kontroll.

Tilstandsgraden er vurdert ut fra den forenklede og begrensede kontrollen. Det kan være feil og mangler om branntekniske forhold som en slik forenklet undersøkelse ikke vil avdekke. Vær derfor oppmerksom på denne risikoen, og søk videre veiledning eller rådgivning.

- Er det mangler på røykvarsler i boligen iht. forskriftskrav på søknadstidspunktet, men minst Byggeforskrift 1985?
Nei
- Er det mangler for brannslukningsutstyr i boligen iht. forskriftskrav på søknadstidspunktet, men minst Byggeforskrift 1985?
Nei
- Er det skader på røykvarslere?
Nei
- Er det skader på brannslukningsutstyr eller er apparatet eldre enn 10 år?
Nei

TOMTEFORHOLD

Byggegrunn

Det er byggegrunn av leirholdige masser.

TG 2 Fuktsikring og drenering

Punktet må sees i sammenheng 'Rom under terreng'

Dreneringen er fra 2024 på nordlig og østlig side.

Eier opplyser :

Ved graving av drens rundt hele huset, støtet vi ikke på leirholdige masser. Kun morene og fjell.

Ved graving av ny septikk og rør ned, støtet vi på leirholdige masser på nedsiden av huset.

Det er drenert rundt hele huset, rørgate ligger ca 50cm under grunnmur og det er vortepapp rundt hele. Dreneringen er fra 2021.

Utvendige avløpsrør er fra 2023, septikktanken er fra 2018.

Årstall: 2024

Kilde: Eier

Vurdering av avvik:

- Det er avvik:

mangler kantlist på grunnmursplast

Konsekvens/tiltak

- Tiltak:

montere kantlist på grunnmursplasten,

vurdere å drenere fuktsikre de andre deler av grunnmuren

Kostnadsestimat: Under 10 000

TG 2 Grunnmur og fundamenter

Bygningen har betonggrunnmur. Det er stripefundamenter av betong under grunnmur.

Vurdering av avvik:

- Grunnmuren har sprekkdannelser.

skjevheter i golv som følge av bevegelse i grunnmur

Konsekvens/tiltak

- Påviste skader må utbedres.

Kostnadsestimat: 50 000 - 100 000



store sprekker i grunnmur mot øst

Tilstandsrapport



sprekke i grunnmur mot øst



store sprekker i grunnmur mot sør

TG 0 Terrenghorhold

Terrenget er skrående fra nord ned mot sør

TG 1 Utvendige vann- og avløpsledninger

Utvendige avløpsrør er av plast og er fra 2023. Det er septiktank med overløp til grøft. Utvendige vannledninger er av plast (PEL) og er fra 2023. Det er privat grunnboret brønn.

Årstall: 2018 Kilde: Eier



vannbrønn ved adkomst

TG 1 Septiktank

Septiktanken er av glassfiber. Septiktank er fra 2018.

Årstall: 2018

Kilde: Eier



2018

2025 tilkobling

Bygninger på eiendommen

Fjøs



Anvendelse

Byggeår

1952

Standard

Veldig lav

Vedlikehold

Har behov for omfattende utbedringer opprettinger og vedlikehold (rivingsobjekt)

Kommentar

Beskrivelse

Fallerferdig fjøs fra 1952

Fundamentert på stedlige masser med naturstein/betong.

Bjelekelag av tre,

Yttervegger med tømmerkonstruksjon, uisolert.

Takkonstruksjon av tre med yttertak av profilerte stålplater.

Må rives eller så krever det omfattende utbedringer og opprettinger.

Bygget er ikke tilstandsvurdert ihht Forskrift til avhendingslova og NS3600. Dette er kun en enkel beskrivelse.

Bod



Anvendelse

Byggeår

1952

Kommentar

Standard

Lav

Vedlikehold

Har behov for omfattende utbedringer og vedlikehold

Beskrivelse

Enkel gammel utebod

Fundamentert på naturstein med trebjelkelag, tregolv innvendig
Yttervegger reisverk av tre, ingen vindtetting, utvendig kledning av stående panel,
Takkonstruksjon av tre med taktrobord og yttertak av stålplater
enkle dører og vinduer

Har behov for omfattende utbedringer og opprettinger.

Bygget er ikke tilstandsvurdert ihht Forskrift til avhendingslova og NS3600. Dette er kun en enkel beskrivelse.

Bod



Anvendelse

Byggeår

1952

Kommentar

Standard

Lav

Vedlikehold

Har behov for vedlikehold

Beskrivelse

Enkel gammel utebod

Fundamentert på naturstein med trebjelkelag, tregolv innvendig
Yttervegger reisverk av tre, ingen vindtetting, utvendig kledning av stående panel,
Takkonstruksjon av tre med taktrobord og yttertak av stålplater
enkle dører og vinduer

Har behov for omfattende vedlikehold

Bygget er ikke tilstandsvurdert ihht Forskrift til avhendingslova og NS3600. Dette er kun en enkel beskrivelse.

Grillstue



Anvendelse

Byggeår

0

Kommentar

Standard

Normal

Vedlikehold

Har behov for noe vedlikehold

Beskrivelse

Oppført på påler av tre på stedlige masser av løsmasser.
Bjelkelag, reisverk og pulttakkonstruksjon av tre.
Utvendig kledning av liggende panel
Utvendig tak av asfaltshingel.
Isolert med glassull.
Vindtetting med duk.
Vinduer med 2-lags isolerglass.
Isolert ytterdør.

Innvendig kledning av eldre utvendig kledning på vegger og i tak.
Golv har parkett.

Har behov for noe vedlikehold.

Bygget er ikke tilstandsvurdert ihht Forskrift til avhendingslova og NS3600. Dette er kun en enkel beskrivelse.

Arealer, byggetegninger og brannceller

Standard gjeldende fra 01.01.2024

Arealmålinger og arealoppsett er basert på Norsk standard 3940:2023 Areal- og volum-beregninger av bygninger. Arealet gjelder for tidspunktet da boligen ble målt

Hva er måleverdig areal?

Arealet i rommet må ha minst 1,90 m fri høyde over gulvet og minst bredde på 0,60 m. Et loft med skråtak vil for eksempel bare få registrert målbart areal der høyden er minst 1,90 m og bredden minst 0,60 m. Rommet må ha dør eller luke, og gangbart gulv.

Hva er bruksareal?

$$\text{BRA} = \text{BRA-i} + \text{BRA-e} + \text{BRA-b}$$

Bruksarealet for bygningen er bruttoarealet minus arealet som optas av yttervegger.



Internt bruksareal (BRA-i)	Arealet innenfor boenheten(e)
Eksternt bruksareal (BRA-e)	Arealet av alle rom utenfor boenheten(e) og som tilhører denne, slik som for eksempel boden
Innglasset balkong mv (BRA-b)	Arealet av innglasset balkong, veranda eller altan når denne er tilknyttet boenheten(e)
Terrasse- og balkongareal (TBA)	Arealet av terrasser, åpne balkonger og åpen altan tilknyttet boenheten(e)

Gulvareal (GUA) Er sum av BRA (bruksareal) og ALH (areal med lav takhøyde).
Areal med lav takhøyde (ALH) er ikke måleverdig areal, som skyldes skråtak og lav himlingshøyde.
GUA kan opplyses i markedsføring der det er aktuelt for den konkrete boligen og kun sammen med BRA-i, for eksempel der gulvflaten har en verdi og har funksjon ved møblering og bruk av rommene. Ikke innredet areal som kaldloft, måles og oppgis normalt ikke.

Arealet kan ikke alltid fastsettes nøyaktig

Areal kan være komplisert eller umulig å måle opp nøyaktig fordi det er vanskelig å fastslå tykkelsen på innervegger, skjevheter i og utforming av bygningskonstruksjoner som karnapp, buer og vinkler som ikke er rette, åpne rom over flere etasjer og så videre.

Eiendommens markedsverdi kan ikke baseres på en matematisk beregning basert på antall kvadratmeter opplyst i rapporten. Opplysninger om areal kan altså ikke alene benyttes for å beregne eiendommens verdi.

Den bygningsakkyndige kan avdekke eventuelle bruksendringer og avvik i branncelleinndeling

Den bygningsakkyndige ser på byggetegninger hvis de er tilgjengelige og dette er en del av oppdraget, og vurderer bruken av boligen opp mot tegningene. Hvis den bygningsakkyndige avdekker at en bolig ikke ser ut til å være delt opp i brannceller etter kravene i byggt teknisk forskrift på befaringstidspunktet, skal det opplyses om dette.

Reglene om bruksendring og brannceller kan være kompliserte. Søk videre faglige råd om rapporten ikke gir deg svar. Den bygningsakkyndige kan ikke vurdere og svare på alle spørsmål, og kan heller ikke vite om kommunen kan gi unntak for kravene som gjelder. [Vil du vite mer?](#)

Om brannceller

En branncelle er hele eller avgrensede deler av en bygning hvor en brann fritt kan utvikle seg uten at den kan spre seg til andre bygninger eller andre deler av bygningen i løpet av en fastsatt tid.

Om bruksendring

Bruksendring er å endre bruken av et rom fra en tillatt bruk til en annen. Dette kan kreve søknad og tillatelse, for eksempel hvis du endrer et rom fra bod til soverom eller arbeidsrom, eller hvis du endrer en bolig til to separate boliger.

Rom for varig opphold har krav til takhøyde, romstørrelse, rømningsvei og lysforhold som må være oppfylt. Du kan søke kommunen om unntak for kravene, men kan ikke regne med å få unntak for krav som går på helse og sikkerhet, for eksempel krav til rømningsvei.

Bruksendring som krever godkjenning, og som ikke er søkt bruksendret, er ulovlig. Kommunen kan etter plan- og bygningsloven kapittel 32 forfølge overtredelser. Kommunen kan pålegge deg å avslutte den ulovlige bruken, eventuelt å rette eller tilbakeføre rommet til godkjent bruk.

Enebolig

Etasje	Bruksareal BRA m ²			SUM	Terrasse- og balkongareal (TBA)	Ikke måleverdig areal (ALH)	Gulvareal (GUA)
	Internt bruksareal (BRA-i)	Eksternt bruksareal (BRA-e)	Innglasset balkong (BRA-b)				
1. Etasje	54			54			54
Etasje loft	30			30		18	48
Krypkjeller						34	34
SUM	84					52	136
SUM BRA	84						

Romfordeling

Etasje	Internt bruksareal (BRA-i)	Eksternt bruksareal (BRA-e)	Innglasset balkong (BRA-b)
1. Etasje	Entré, Trapperom, Bad, Stue, Spisestue, Kjøkken		
Etasje loft			
Krypkjeller			

Kommentar

Hele kjeller har lav takhøyde
deler av loft har lav takhøyde og delvis skrått tak.

Lovlighet

Byggetegninger

Det foreligger ikke tegninger

Brannceller

Er det påvist synlige tegn på avvik i branncelleinnndeling ut ifra dagens byggt teknisk forskrift?

Ja Nei

Nyere håndverkstjenester

Er det ifølge eier utført håndverkstjenester på boligen siste 5 år?

Ja Nei

Krav for rom til varig opphold

Er det påvist avvik i forhold til rømningsvei, dagslysflate eller takhøyde?

Ja Nei

Kommentar: Det er lav takhøyde i kjeller (under 1,9 meter)
jordkjeller i deler av kjeller

Fjøs

Etasje	Bruksareal BRA m ²			SUM	Terrasse- og balkongareal (TBA)
	Internt bruksareal (BRA-i)	Eksternt bruksareal (BRA-e)	Innglasset balkong (BRA-b)		
Etasje		37		37	
SUM		37			
SUM BRA	37				

Romfordeling

Etasje	Internt bruksareal (BRA-i)	Eksternt bruksareal (BRA-e)	Innglasset balkong (BRA-b)
Etasje		Lagerrom	

Lovlighet

Byggetegninger

Det foreligger ikke tegninger

Brannceller

Er det påvist synlige tegn på avvik i branncelleinndeling ut ifra dagens byggt teknisk forskrift?

Ja Nei

Nyere håndverkstjenester

Er det ifølge eier utført håndverkstjenester på boligen siste 5 år?

Ja Nei

Krav for rom til varig opphold

Er det påvist avvik i forhold til rømningsvei, dagslysflate eller takhøyde?

Ja Nei

Kommentar:

Bod

Etasje	Bruksareal BRA m ²			SUM	Terrasse- og balkongareal (TBA)
	Internt bruksareal (BRA-i)	Eksternt bruksareal (BRA-e)	Innglasset balkong (BRA-b)		
Etasje		12		12	
SUM		12			
SUM BRA	12				

Romfordeling

Etasje	Internt bruksareal (BRA-i)	Eksternt bruksareal (BRA-e)	Innglasset balkong (BRA-b)
Etasje		Lagerrom	

Lovlighet

Byggetegninger

Det foreligger ikke tegninger

Brannceller

Er det påvist synlige tegn på avvik i branncelleinndeling ut ifra dagens byggt teknisk forskrift?

Ja Nei

Nyere håndverkstjenester

Er det ifølge eier utført håndverkstjenester på boligen siste 5 år?

Ja Nei

Krav for rom til varig opphold

Er det påvist avvik i forhold til rømningsvei, dagslysflate eller takhøyde?

Ja Nei

Kommentar:

Bod

Etasje	Bruksareal BRA m ²			SUM	Terrasse- og balkongareal (TBA)
	Internt bruksareal (BRA-i)	Eksternt bruksareal (BRA-e)	Innglasset balkong (BRA-b)		
Etasje		22		22	
SUM		22			
SUM BRA	22				

Romfordeling

Etasje	Internt bruksareal (BRA-i)	Eksternt bruksareal (BRA-e)	Innglasset balkong (BRA-b)
Etasje		Bod	

Lovlighet

Byggetegninger

Det foreligger ikke tegninger

Brannceller

Er det påvist synlige tegn på avvik i branncelleinndeling ut ifra dagens byggt teknisk forskrift?

Ja Nei

Nyere håndverkstjenester

Er det ifølge eier utført håndverkstjenester på boligen siste 5 år?

Ja Nei

Krav for rom til varig opphold

Er det påvist avvik i forhold til rømningsvei, dagslysflate eller takhøyde?

Ja Nei

Kommentar:

Grillstue

Etasje	Bruksareal BRA m ²			SUM	Terrasse- og balkongareal (TBA)
	Internt bruksareal (BRA-i)	Eksternt bruksareal (BRA-e)	Innglasset balkong (BRA-b)		
Etasje		17		17	
SUM		17			
SUM BRA	17				

Romfordeling

Etasje	Internt bruksareal (BRA-i)	Eksternt bruksareal (BRA-e)	Innglasset balkong (BRA-b)
Etasje		Stue	

Lovlighet

Byggetegninger

Det foreligger ikke tegninger

Brannceller

Er det påvist synlige tegn på avvik i branncelleinndeling ut ifra dagens byggt teknisk forskrift?

Ja Nei

Nyere håndverkstjenester

Er det ifølge eier utført håndverkstjenester på boligen siste 5 år?

Ja Nei

Krav for rom til varig opphold

Er det påvist avvik i forhold til rømningsvei, dagslysflate eller takhøyde?

Ja Nei

Kommentar:

Total fordeling mellom P-ROM og S-ROM

Tabellen under viser fordelingen av P-ROM og S-ROM etter veiledningen til NS 3940: 2012. Dette er til informasjon og til sammenligning. Tallene er omtrentlige, kan avvike fra faktiske målinger og er ikke juridisk bindende

	P-ROM(m2)	S-ROM(m2)
Enebolig	84	0
Fjøs	0	37
Bod	0	12
Bod	0	22
Grillstue	17	0

Kommentar

Enebolig

Hele kjeller har lavere takhøyde enn 1,9 meter, derfor er ikke arealet tatt med i arealberegningen.

Fjøs

Bod

Bod

Grillstue

Befarings - og eiendomsopplysninger

Befaring

Dato	Til stede	Rolle
11.8.2025	Ken Jørstad	Takstingeniør

Matrikkeldata

Kommune	gnr.	bnr.	fnr.	snr.	Areal	Kilde	Eieforhold
5601 ALTA	4	144		0	41646.5 m ²	Norgeskart.no	Eiet

Adresse

Hjemmelshaver

Tor Ole Larsen

Kommune	gnr.	bnr.	fnr.	snr.	Areal	Kilde	Eieforhold
5601 ALTA	4	93		0	1793.2 m ²	BEREGNET AREAL (Ambita)	Eiet

Adresse

Tappeluftveien 551

Hjemmelshaver

Eiendomsopplysninger

Beliggenhet

Eiendommen ligger på toppen av Tappeluft langs Tappeluftveien.
Området har spredt bebyggelse av fritidsboliger og eneboliger samt noe nedlagte småbruk.
Det er ca 82 km til Alta, næreste større sted er Burfjord ca 30 km unna.
Ligger i et område som er populært mhp friluftsliv, jakt, fiske og skikjøring ned fjellsider.

Adkomstvei

Eiendommen har adkomst via offentlig veg eller gate.

Tilknytning vann

Eiendommen har vannforsyning fra grunnboret brønn.

Tilknytning avløp

Eiendommen har avløp via septiktank, med overløp til grøft e.l.

Regulering

Eiendommen ligger i et område avsatt til LNF-område i kommuneplanen (landbruk, natur, fritid).

Om tomten

Veldig stor tomt, inneholder noe beiteland, kupperte berg, skog og et mindre vann.

Tinglyste/andre forhold

Det er pant i eiendommen

Siste hjemmelsovergang

Kjøpesum	År	Type
0	2020	Opphør av samboerskap

Revisjoner

Versjon	Ny versjon	Kommentar
1	25.08.2025	
2	29.08.2025	

For gyldighet på rapporten se forside

Tilstandsrapportens avgrensninger

STRUKTUR•REFERANSENIVÅ•TILSTANDSGRADER

- Rapporten er basert på innholdskrav i Forskrift til avhendingslova (tryggere bolighandel). Formålet er å gi en tilstandsanalyse til bruk for den som bestiller og/eller i et salg til forbruker, og ikke for andre tredjeparter. Rapportens struktur, metode og begrepsbruk følger i hovedsak Norsk Standard NS 3600:2018 (Teknisk tilstandsanalyse ved omsetning av bolig), samt Takstbransjens retningslinjer for arealmåling når det gjelder fordeling mellom P-areal og S-areal.
- Tilbakeholdt eller uriktig informasjon som har betydning for vurderingen, er ikke bygningssakkyndiges ansvar. Rapporten beskriver avvik, altså en tilstand som er dårligere enn referansenivået. Rapporten framhever normalt ikke positive sider ved boligen ut over det som fremgår av tilstandsgradene.
- Tilstanden angis i rapporten og gir uttrykk for en gitt forventet tilstand blant annet vurdert ut fra alder og normal bruk slik:

i) **Tilstandsgrad 0, TG0:** Ingen avvik eller skader. I tillegg må bygningsdelen være tilnærmet ny, mindre enn 5 år, og det foreligger dokumentasjon på faglig god utførelse.

ii) **Tilstandsgrad 1, TG1:** Mindre avvik. Normal slitasje. Strakstiltak ikke nødvendig. TG1 kan gis når bygningsdelen er tilnærmet ny og det ikke foreligger dokumentasjon på faglig god utførelse.

iii) **Tilstandsgrad 2, TG2:** Vesentlige avvik, og mindre avvik som etter NS 3600 gir TG 2, men som ikke nødvendigvis krever umiddelbare tiltak. I denne rapporten kan TG2 i Rapportsammendrag være inndelt i TG2 som krever tiltak og de som ikke krever umiddelbare tiltak. Konstruksjonen har normalt enten feil utførelse, en skade eller symptomer på skade, sterk slitasje eller nedsatt funksjon. Vedlikehold eller tiltak trengs i nær fremtid, det er grunn til å varsle fare for skader på grunn av alder eller overvåke spesielt på grunn av fare for større skade eller følgeskade. For skjulte konstruksjoner vil alder i seg selv være et symptom som kan gi TG2. For synlige konstruksjoner kan alder sammen med andre symptomer og momenter gi TG2. Avvik under TG2 kan gis sjablongmessig anslag.

iv) **Tilstandsgrad 3, TG3:** Store eller alvorlige avvik. Kraftige symptomer på forhold som man må regne med trenger utbedring straks eller innen kort tid. Påvist funksjonssvikt eller sammenbrudd. Avvik under TG3 skal gis sjablongmessig anslag.

v) **Tilstandsgrad TGiu:** Ikke undersøkt/ikke tilgjengelig for undersøkelse.

- Ved TG0 og TG1 gis det normalt ingen begrunnelse for valg av tilstandsgrad, fordi bygningen eller bygningsdelen da bare har normal slitasje. For anbefalte tiltak ved TG2 og TG3 må bruker av rapporten vurdere om tiltakene er nødvendige og lønnsomme. Hva det vil koste å utbedre rom eller bygningsdeler er et sjablongmessig anslag basert på registrert avvik og angitte tiltak i rapporten. Anslaget er gitt på generelt grunnlag og basert på erfaringstall i seks intervaller, og kan ikke forveksles med en konkret vurdering og tilbud fra en entreprenør eller håndverker. Det må eventuelt innhentes tilbud for en nærmere undersøkelse, og konkret og nøyaktig vurdering av utbedringskostnad. Kostnader til ikke oppdagede avvik/utbedringer/feil kan forekomme. Utbedringskostnad avhenger av personlige preferanser og markedspris på materialer og tjenesteyter.

PRESISERINGER

- Avvik vurderes ut fra tekniske forskrifter på søknadstidspunktet for bygget. Noen bygningsdeler vurderes etter gjeldende teknisk forskrift på befaringstidspunktet. Dette gjelder blant annet:

i) sluk, tettesjikt og fall på bad og vaskerom (våtrom)

ii) Forhold rundt brann, rømming, sikkerhet, for eksempel rekkverkshøyder/åpninger, ulovlige bruksendringer, brannceller mv.

- For skjulte konstruksjoner slik som vann og avløp uten dokumentasjon, er kvalitet og alder vurdert.

- Fastmonterte installasjoner, for eksempel innfelt belysning (downlights), demonteres ikke for å sjekke dampsperran bak. Dette av hensyn til bygningssakkyndiges kompetanse og risikoen for skade.

- Kontroll av fukt i konstruksjonen ved hulltaking i bad og vaskerom (våtrom), rom under terreng (kjelleretasje, underetasje og sokkeletasje) eller andre bygningsdeler skjer etter eiers aksept. Hulltaking av våtrom og rom under terreng kan unntaksvis unnlates, se Forskrift til Avhendingsloven.

- Kontroll av romfunksjoner for P-ROM utføres kun når det ikke foreligger godkjente og byggemeldte tegninger, eller når tegninger ikke stemmer med dagens bruk.

- Bygningssakkyndig gir en forenklet vurdering av branntekniske forhold og elektriske installasjoner i boligen dersom det er mer enn fem år siden sist boligen hadde el-tilsyn. Bygningssakkyndig kan anbefale å konsultere offentlige myndigheter eller kvalifisert elektrofaglig fagperson ved behov for grundigere undersøkelser.

TILLEGGSunDERsØKELSER

Etter avtale kan tilstandsanalysen utvides til også å omfatte tilleggsundersøkelser utover minimumskravet i forskriften.

BEFARINGEN

Rapporten gir en vurdering av byggverk og bygningsdeler som bygningssakkyndig har observert, og som fremkommer av Forskrift til avhendingsloven. Rapporten er likevel ingen garanti for at det ikke kan finnes skjulte feil, skader og mangler. NS 3600:2018 (Teknisk tilstandsanalyse ved omsetning av bolig) har undersøkelsesnivå fra 1 til 3, der undersøkelsesnivå 1 er det laveste og baseres på visuell observasjon. Rapporten baseres på undersøkelsesnivå 1 med få unntak (våtrom og rom under terreng). I praksis betyr dette at gjennomføringen av befaringen begrenses som følger:

- Det utføres kun visuelle observasjoner på tilgjengelige flater uten fysiske inngrep (f.eks. riving).

- Flater som er skjult av snø eller på annen måte ikke er tilgjengelig eller skjult, blir ikke kontrollert. Det foretas ikke funksjonsprøving av bygningsdeler, som isolasjon, piper, ventilasjon, el. anlegg, osv.

- Det gis ingen vurdering av boligens tilbehør, hvite- og brunevarer og annet inventar. Dette gjelder også integrert tilbehør.

- Inspisering av yttertak er basert på det som er synlig, normalt på insiden fra loftet og utvendig fra stige/bakkenivå. Befaring av tak må være sikkerhetsmessig forsvarlig for å kunne gjennomføres.

- Stikkprøvetakninger er utvalgt tilfeldig og kan innebære kontroll under overflaten med spiss redskap eller lignende.

Tilstandsrapportens avgrensninger

UTTRYKK OG DEFINISJONER

- **Tilstand:** Byggverkets eller bygningsdelens tekniske, funksjonelle eller estetiske status på et gitt tidspunkt.
- **Symptom:** Observerbart forhold som gir indikasjon på hvilken tilstand et byggverk eller en bygningsdel befinner seg i. Benyttes ved beskrivelse av avvik.
- **Skadegjørere:** Zoologiske eller biologiske skadegjørere, i hovedsak råte, sopp og skadedyr.
- **Fuktsøk:** Overflatesøk med egnet søkeutstyr (fuktindikator) eller visuelle observasjoner.
- **Fuktmåling:** Måling av fuktinnhold i materiale eller i bakenforliggende konstruksjon ved bruk av egnet måleutstyr (blant annet hammerelektrode og pigger).
- **Utvidet fuktsøk (hulltaking):** Boring av hull for inspeksjon og fuktmåling i risikoutsatte konstruksjoner, primært i tilstøtende vegger til bad, utforede kjellervegger og eventuelt i oppforede kjellergulv.
- **Normal slitasjegrad:** Forventet nedsliting av materiale i overflaten som er basert på enkle visuelle observasjoner. Kan vurderes sammen med bygningsdelens alder.
- **Forventet gjenværende brukstid:** Anslått tid et byggverk eller en del av et byggverk fortsatt vil være tjenlig for sitt formål (NS3600, Termer og definisjoner punkt 3.9)

AREALBEREGNING FOR BOENHETER

- Areal fastsettes etter Forskrift til avhendingsloven og Norsk Standard 3940 Areal- og volum-beregninger av bygninger fra 2023.
- Areal oppgis i hele kvadratmeter i rapporten, og gjelder for det tidspunkt oppmålingen fant sted.
- **Bruksareal (BRA)** er det måleverdige arealet som er innenfor omsluttete vegger målt i gulvhøyde (bruttoareal minus arealet som opptas av yttervegger). I tillegg til gulvhøyde gjelder regler om fri bredde for at arealet skal være måleverdig, med betydning for BRA av for eksempel loft med skråtak. BRA består av internt bruksareal (BRA-i), eksternt bruksareal (BRA-e) og innglasset balkong mv (BRA-b). Terrasse- og balkongareal (TBA) opplyses der tilstandsrapporten skal benyttes i boligomsetningen og der det er aktuelt. I tillegg kan gulvareal (GUA) og areal med lav takhøyde (ALH) opplyses sammen med BRA der det er aktuelt og en del av oppdraget. Rom skal ha atkomst og gangbart gulv for å kunne regnes som BRA/måleverdig areal.
- Arealet måles og oppgis dersom arealet oppfyller krav til måleverdighet, slik som at arealet må ha minst en bredde på 0,6m og minst en høyde på 1,9 m osv. Et rom kan være i strid med teknisk forskrift og mangle godkjenning hos kommunen for den aktuelle bruken, uten at dette får betydning for om arealet måles og oppgis i tilstandsrapporten. Når arealet måles tas det ikke hensyn til om arealet er lovlig oppført eller om bruken er lovlig, bruksendringer, lysforhold eller andre sikkerhetsmangler.
- Eiendommens markedsverdi kan ikke baseres på en rent matematisk

beregning i forhold til antall kvadratmeter opplyst i rapporten. Opplysninger om areal kan altså ikke alene benyttes for beregning av eiendommens verdi.

- Rom som ligger utenfor boenheten, men som eier har påvist og/eller opplyst at tilhører boenheten, er oppmålt og inkludert i BRA-e. Det er ikke fremvist dokumentasjon på at rommet tilhører boenheten, med mindre dette er angitt særskilt. Rom utenfor boenheten kan omdisponeres av borettslaget/sameiet og dette kan påvirke boligens BRA. Vær oppmerksom på at NS 3940:2023 og eierseksjonsloven har ulike definisjoner av fellesareal. Ved arealmåling gjelder NS 3940:2023 som definerer fellesareal slik: "Delen av bygning som brukes av to eller flere bruksenheter eller til bygningens forvaltning, drift eller vedlikehold.

- I en overgangsperiode skal rapporter som benyttes i boligomsetningen eller dersom det er en del av oppdraget også opplyse om fordelingen mellom P-ROM og S-ROM med utgangspunkt i definisjonene som fremkommer av veiledningen til Norsk Standard 3940 Areal- og volum-beregninger av bygninger fra 2012. Fordelingen mellom P-ROM og S-ROM er basert på veiledningen og bygningssakkyndiges eget skjønn. P-ROM er måleverdige rom som benyttes til kort eller langt opphold. S-ROM er måleverdige rom som benyttes til lagring, og tekniske rom. Bruken av et rom på befaringstidspunktet har betydning for om rommet defineres som P-ROM eller S-ROM. Dette betyr at rommet både kan være i strid med teknisk forskrift og mangle godkjenning i kommunen for den aktuelle bruken, uten at dette vil få betydning for valg av arealkategori.

- Se øvrig informasjon om areal i rapporten, Norsk Standard 3940 (2012 og 2023) og veiledningen til disse.

PERSONVERN

iVerdi AS, bygningssakkyndig og takstforetaket behandler personopplysninger som bygningssakkyndig trenger for å kunne utarbeide rapporten. Personvernerklæring med informasjon om bruk av personopplysninger og dine rettigheter finner du her [Personvernerklæring - iVerdi](#)

DELING AV PERSONOPPLYSNINGER FOR TRYGGERE BOLIGHANDEL OG MULIG RESERVASJON

Norsk takst og deres samarbeidspartnere benytter personopplysninger fra rapporten for analyse- og statistikkformål, samt utvikling og drift av produkter og tjenester for takstbransjen og andre aktører i boligomsetningen. Les mer om dette og hvordan du kan reservere deg på <https://www.norsktakst.no/norsk/om-norsk-takst/personvernerklæring/reservasjon/>

Vendu lager en boliganalyse basert på opplysninger fra rapporten. Les mer om dette og hvordan du kan reservere deg her: <https://samtykke.vendu.no/UX8571>

KLAGEORDNING FOR FORBRUKERE

Er du som forbruker misfornøyd med bygningssakkyndiges arbeid eller opptreden ved taksering av bolig eller fritidshus, se www.takstklagenemnd.no for mer informasjon

Egenerklæringsskjema på papir - TorOleLarsen_Tappeluftveien551.pdf

Signers:

Name	Method	Date
Larsen, Tor-Ole	BANKID	2026-03-17 10:57



This document package contains:

- Front page (this page)
- The original document(s)
- The electronic signatures. These are not visible in the document, but are electronically integrated.



This file is sealed with a digital signature.
The seal is a guarantee for the authenticity
of the document.

Egenerklæring

Slik besvarer du egenerklæringen

I egenerklæringsskjemaet skal du svare på spørsmål om boligens nåværende tilstand samt historikk for feil, mangler, utbedringer og oppgraderinger. Svar utfyllende og ærlig på alt du kjenner til – også om ting du kjenner til fra før din eiertid.

Husk at svarene dine skal omfatte følgende:

- Enebolig: Samtlige bygninger på eiendommen.
- Landbrukseiendom: Våningshus, kårbolig og garasje.
- Borettslag og sameier: Hele bygningen og fellesområder der det er spesifisert i spørsmålsteksten.

Til slutt i skjemaet vil du få tilbud om å tegne boligselgerforsikring.

Informasjon om eiendommen

Adresse	Tappeluftveien 551, 9545		Postadresse	Langfjordbotn	
Bruksenhetsnummer	144	Boligtype	Hus	Areal	118
Antall våtrom	1	Byggeår	1950		

Informasjon om selger

Hovedselger	Tor Ole Larsen		
Medselger		Medselger	
Medselger		Medselger	

Driver du med omsetning eller utvikling av eiendom?

Forsikringen gjelder ikke for salg som ledd i næringsvirksomhet. Privatpersoner anses som næringsdrivende når de – helt eller delvis – med profittformål driver med utvikling, oppussing eller omsetning av eiendom.

Ja **Nei**



Våtrom

1 Har det vært feil på bad, vaskerom eller toalettrom?

Ja Nei

1.1 Beskriv feilen og omfanget:

Vært feil i tilkobling til toalett sistene. Denne er koblingen er kun limt med 2 komponentslim og bør utskiftes. Enten selve koblingen, eller hele toalettet.
Det har vært lekkasje i denne forbindelse og vann på gulv. Det er sprikker i belegget på bad. Takstmann i denne forbindelse kunne ikke finne høye verdier av fukt under belegget, eller i tak i kjeller.
Det er observert dråper av vann fra rørkobling til blandebatteri vask.
Kobling ble etterstrammet, og har ikke det vann etter dette.

2 Er det utført arbeid på bad, vaskerom eller toalettrom?

Ja Nei

2.1 Hvordan ble arbeidet utført?

Kryss av for både faglært og ufaglært hvis du har brukt en kvalifisert håndverker, men utført deler av arbeidet selv. Presiser i så fall hvem som gjorde hva.

Faglært Ufaglært

2.2 Fortell kort hva som ble gjort:

2.3 Hvis utført av faglærte, hvilke(t) firma utførte jobben?

2.4 Har du dokumentasjon på arbeidet?

Ja Nei



Tak, yttervegg og fasade

3 Har det lekket vann utenfra og inn, eller er det sett andre tegn til fukt eller utettheter?

Ja Nei

3.1 Beskriv feilen og omfanget:

Da vi overtok huset var det typisk saltinnslag på innsiden av grunnmuren. Etter drenering rundt huset, er dette så og si borte. Gammelt saltinnslag er ikke fjernet i alle rom i kjeller.

4 Er det utført arbeid på tak, yttervegg, vindu, terrasse eller annen fasade?

Ja Nei

4.1 Hvordan ble arbeidet utført?

Kryss av for både faglært og ufaglært hvis du har brukt en kvalifisert håndverker, men utført deler av arbeidet selv. Presiser i så fall hvem som gjorde hva.

Faglært Ufaglært

4.2 Fortell kort hva som ble gjort:

Ny platting/terrasse på utsiden av hus. Reist opp på påler. Også ny dør til terrasse.

4.3 Hvis utført av faglærte, hvilke(t) firma utførte jobben?

4.4 Har du dokumentasjon på arbeidet?

Ja Nei



Kjeller

5 Har sameiet eller borettslaget hatt problemer med fukt, vann eller oversvømmelse i byggets kjeller eller underetasje?

Ja Nei Ikke relevant for min boligtype

5.1 Beskriv feilen og omfanget:

6 Er det observert vann eller fukt i kjeller, krypkjeller eller underetasje?

Ja Nei Ikke relevant for min boligtype

6.1 Beskriv feilen og omfanget

Har tidligere vært observert noe vann fra avløpsrør som kommer fra kjøkken i 1 etg. Ble skiftet muffe/skøtestykke og isolert. Før drenering rundt hus, var det fukt/salt innslag på grunnmur. Årene etterpå har fukt blitt borte, men noe saltinnslag noen plasser enda.

7 Har det vært problemer med eller er det utført arbeid på dreneringen?

Ja Nei

7.1 Hvordan ble arbeidet utført?

Kryss av for både faglært og ufaglært hvis du har brukt en kvalifisert håndverker, men utført deler av arbeidet selv. Presiser i så fall hvem som gjorde hva.

Faglært Ufaglært

7.2 Fortell kort hva som ble gjort:

Drenert rundt hele huset. Til nivå ca 30 cm under grunnmur. Vortepapp og drens rør. Rundt gammel tilbygg hvor det er ringmur, er det lagt vortepapp ned i grunnen som haller ut ifra hus. Ca 2,5 m ned i grunnen.

7.3 Hvis utført av faglærte, hvilke(t) firma utførte jobben?

Har kun dokumentasjon i form av bilder

7.4 Har du dokumentasjon på arbeidet?

Ja Nei



Elektrisitet

8 Har det vært feil på det elektriske anlegget?

Ja Nei

8.1 Beskriv feilen og omfanget:

9 Er det utført arbeid eller kontroll på det elektriske anlegget?

Ja Nei

9.1 Hvordan ble arbeidet utført?

Kryss av for både faglært og ufaglært hvis du har brukt en kvalifisert håndverker, men utført deler av arbeidet selv. Presiser i så fall hvem som gjorde hva.

Faglært Ufaglært

9.2 Fortell kort hva som ble gjort:

Nye automatsikringer. Nytt 3 fas strøminntak. Nye el innstallasjoner i store deler av huset. Gjennstår noe i 2. etg før alt er byttet ut.

9.3 Hvis utført av faglærte, hvilke(t) firma utførte jobben?

Nordlys elektro

9.4 Har du dokumentasjon på arbeidet?

Ja Nei



Rør

10 Kjenner du til om eiendommen har privat vannforsyning, septik, pumpekum, avløpskvern eller liknende?

Ja Nei

10.1 Beskriv feilen og omfanget:

Privat boret vannbrønn. Også gammel brønn er tilgjengelig. Ikke tilkoblet.
Privat septik.

11 Har det vært feil på utvendige eller innvendige avløpsrør eller vannrør?

Ja Nei

11.1 Beskriv feilen og omfanget:

Nye avløpsrør fra kobling i kjeller, ut til septik. Septik er også av nyere årgang.
Liten lekkasje(små dråper) kobling vannrør til blandebatteri vask på bad. Etterstrammet.

12 Er det utført arbeid på utvendige eller innvendige avløpsrør eller vannrør?

Ja Nei

12.1 Hvordan ble arbeidet utført?

Kryss av for både faglært og ufaglært hvis du har brukt en kvalifisert håndverker, men utført deler av arbeidet selv. Presiser i så fall hvem som gjorde hva.

Faglært Ufaglært

12.2 Fortell kort hva som ble gjort:

Avløp ut til septik. Gjort av ufaglært. Dokumentasjon og bilder finnes.
Vannforsyning. Gjort av faglært. Dokumentasjon finnes.

12.3 Hvis utført av faglærte, hvilke(t) firma utførte jobben?

Vannforsyning. Parken Solution. Boret brønn/vannforsyning.

12.4 Har du dokumentasjon på arbeidet?

Ja Nei



Ventilasjon og oppvarming

13 Kjenner du til om det er eller har vært nedgravd oljetank på eiendommen?

Ja Nei

13.1 Beskriv feilen og omfanget:

14 Har det vært feil på varmeanlegg eller ventilasjonsanlegg?

Eksempelvis radiator, fyrkjeler, varmepumper, fjernvarme, sentralfyr, pelletsanlegg, gasskjeler eller lignende varmeanlegg

Ja Nei

14.1 Beskriv feilen og omfanget:

15 Er det utført arbeid på varmeanlegg eller ventilasjonsanlegg?

Ja Nei

15.1 Hvordan ble arbeidet utført?

Kryss av for både faglært og ufaglært hvis du har brukt en kvalifisert håndverker, men utført deler av arbeidet selv. Presiser i så fall hvem som gjorde hva.

Faglært Ufaglært

15.2 Fortell kort hva som ble gjort:

15.3 Hvis utført av faglærte, hvilke(t) firma utførte jobben?

15.4 Har du dokumentasjon på arbeidet?

Ja Nei



Skjevheter og sprekker

16 Er det tegn på setningsskader?

Ja Nei

16.1 Beskriv feilen og omfanget:

Synlige setningsskader på grunnmur og ringmur (tilbygg).
Grunnmur mot vest er støpt opp på nytt. Det finnes fortsatt setningsskader på resterende mur rundt hus.
Disse skadene har vært helt stabil de siste 10 årene, og har ikke "beveget" seg noe.

17 Har det vært feil eller gjort endringer på ildsted eller pipe?

Ja Nei

17.1 Beskriv feilen og omfanget:

Gammelt inntak fra ildsted i kjeller er ikke plagget igjen. Fyringsforbud inntil dette er utbedret.
Må mures igjen med teglstein.
Dokumentasjon må oversendes brannvesenet.



Sopp og skadedyr

18 Har det vært skadedyr i boligen?

Eksempler på skadedyr: Rotter, mus, maur, biller, skjeggkre.

Ja Nei

18.1 Beskriv feilen og omfanget:

Er observert mus fra tid til annen. Ikke noe stort problem.

19 Har det vært skadedyr i sameiet eller borettslaget?

Ja Nei Ikke relevant for min boligtype

19.1 Beskriv feilen og omfanget:

20 Har det vært mugg, sopp eller råte i boligen?

Mugg kan fremstå som prikker eller flekker på en overflate. Råteskadet treverk sprekker opp og bærer preg av å være svekket. Svertesopp fremkommer som svarte prikker på fuktigutsatte områder.

Ja Nei

20.1 Beskriv feilen og omfanget:

21 Har det vært mugg, sopp eller råte i sameiet eller borettslaget?

Mugg kan framstå som prikker eller flekker på en overflate. Råteskadet treverk sprekker opp og bærer preg av å være svekket.

Ja Nei Ikke relevant for min boligtype

21.1 Beskriv feilen og omfanget:



Ufaglært arbeid

22 Har ufaglærte utført arbeid som normalt bør utføres av faglærte?

Du trenger ikke gjenta noe du allerede har nevnt.

Ja Nei

22.1 Beskriv hva som ble gjort og når:

Lysthus er oppført av ufaglært (selger).

23 Mangler boligen eller andre bygninger brukstillatelse, ferdigattest eller andre godkjenninger?

Ja Nei

23.1 Beskriv hva som mangler og hvorfor:

24 Har du bygd på eller gjort om kjeller, loft eller annet rom til boligrom?

Ja Nei

24.1 Hvordan ble arbeidet utført?

Kryss av for både faglært og ufaglært hvis du har brukt en kvalifisert håndverker, men utført deler av arbeidet selv. Presiser i så fall hvem som gjorde hva.

Faglært Ufaglært

24.2 Fortell kort hva som ble gjort:

24.3 Hvis utført av faglærte, hvilke(t) firma utførte jobben?

24.4 Har du dokumentasjon på arbeidet?

Ja Nei

24.5 Har du fått innvilget tillatelse fra kommunen for ombyggingen?

Ja Nei Nei, ikke søknadspliktig



Planer og godkjenninger

25 Er utleiedelen godkjent av kommunen?

Ja Nei Ikke relevant for min boligtype

26 Er det utført radonmåling?

Ja Nei

26.1 Når ble målingen utført og hva ble måleverdiene?

27 Kjenner du til andre forhold av betydning eller sjananse for eiendommen eller nærområdet?

Ja Nei

27.1 Fortell kort hva som ble gjort:

28 Kjenner du til planer eller vedtak som kan medføre endringer av felleskostnader eller fellesgjeld?

Ja Nei Ikke relevant for min boligtype

28.1 Hvilke planer? Hvor stor endring vil kostnadene og/eller gjelden medføre?
Kun for boligtype borettslag og sameier.

29 Kjenner du til om sameiet eller borettslaget er involvert i konflikter av noe slag?

Ja Nei Ikke relevant for min boligtype

29.1 Fortell om konflikten og partene slik du har forstått det.
Kun for boligtype borettslag og sameier.



Boligselgerforsikring

Som boligselger er du ansvarlig for ukjente feil og mangler i 5 år etter kontraktsinngåelse. «Ukjent» vil si feil som ikke var synlige da kjøper besiktiget boligen før kjøp eller som ikke er beskrevet i egenerklæringsskjemaet, tilstandsrapporten eller prospektet. En boligselgerforsikring beskytter deg mot krav om erstatning og prisavslag fra kjøper.

For mer informasjon, ring Gjensidige på 21 40 86 00.

Ønsker du boligselgerforsikring?

Ja, jeg vil tegne boligselgerforsikring

Nei, jeg avslår boligselgerforsikring

Signatur hovedselger

17.03.2026

Dato og sted



Alta kommune

Adresse: Postboks 1403, 9506 ALTA

Telefon: 78 45 50 00

Utskriftsdato: 08.09.2025

Brukstillatelse og ferdigattest

EM §6-7

Oppdragstakerens undersøkelses- og opplysningsplikt

Kilde: Alta kommune

Kommunenr.	5601	Gårdsnr.	4	Bruksnr.	144	Festenr.		Seksjonsnr.	
Adresse:	Tappeluftveien 551, 9545 LANGFJORDBOTN								

Informasjon om ferdigattest og midlertidig brukstillatelse

Det foreligger ikke ferdigattest eller midlertidig brukstillatelse i våre arkiver.



FORBEHOLD VED UTLIVERING AV INFORMASJON I FORBINDELSE MED EIENDOMSFORESPØRSLER:

Det tas forbehold om at det kan være avvik i våre registre i forhold til den faktiske situasjonen og at det kan foreligge forhold omkring eiendom og bygninger som kommunen ikke er kjent med. Kommunen kan ikke stilles økonomisk ansvarlig for bruk av informasjon som oppgis i sammenheng med eiendomsforespørsler.

Bestemmelser og retningslinjer

Kommuneplanens arealdel

2021-2040



Alta kommune

Kommuneplanens arealdel 2021-2040

Bestemmelser og retningslinjer

Planid: 5403-20170001

Vedtatt av kommunestyret 15. februar 2021

Oppdatert etter løsning av innsigelser 15. november 2021

Oppdatert bestemmelse 6.2.2 etter vedtatt mindre endring (Sak 2022/7321), dato 20.12.23

Oppdatert bestemmelse 2.9.5 og lagt inn en ny bestemmelse 3.6.2 etter vedtatt mindre endring (Sak 2022/7410), dato 14.10.24

1.	GENERELLE BESTEMMELSER.....	7
1.1	Formålet med planen	7
1.2	Krav om reguleringsplan, jf. PBL § 11-9 pkt. 1.....	7
1.3	Forholdet mellom kommuneplanen og øvrige planer	8
1.4	Innholdet i utbyggingsavtaler	8
1.5	Krav om løsninger for vann, avløp og annen transport, jf. PBL § 11-9 pkt. 3.....	9
1.6	Rekkefølgekrav, jf. PBL § 11-9 pkt.4.....	10
1.7	Byggegrenser, utbyggingsvolum og funksjonskrav, jf. PBL 11-9 pkt. 5.....	11
1.8	Miljøkvalitet, estetikk, natur, landskap og grønnstruktur, jf. PBL § 11-9 pkt. 6	11
1.9	Bevaring av bygninger og annet kulturmiljø, jf. PBL § 11-9 pkt. 7.....	13
1.10	Risiko og sårbarhet.....	13
1.11	Krav ved regulering, jf. PBL § 11-9 pkt. 8	15
2.	BEBYGGELSE OG ANLEGG.....	16
2.1	Rekkefølgekrav, jf. PBL § 11-9 pkt. 4.....	16
2.2	Krav om løsninger for vann, avløp og annen transport, jf. PBL § 11-9 pkt. 3.....	16
2.3	Byggegrenser, utbyggingsvolum og funksjonskrav jf. PBL § 11-9 pkt. 5.....	17
2.4	Miljøkvalitet, estetikk, natur, landskap og grønnstruktur, jf. PBL § 11-9 pkt. 6	19
2.5	Boligbebyggelse (B), jf. PBL § 11-10.....	19
2.6	Fritidsbebyggelse (BFR), jf. PBL § 11-10	23
2.7	Sentrumsformål (BS)	26
2.8	Forretninger (BF).....	26
2.9	Offentlig eller privat tjenesteyting (BOP).....	27
2.10	Fritids- og turistformål (BFT)	28
2.11	Råstoffutvinning (BRU).....	29
2.12	Næringsbebyggelse (BN)	31
2.13	Idrettsanlegg (BIA)	33
2.14	Grav- og urnelund (BGU).....	33
2.15	Kombinerte områder (BKB).....	34
3.	SAMFERDSELSANLEGG OG TEKNISK INFRASTRUKTUR	36
3.1	Krav om reguleringsplan, jf. PBL § 11-9 pkt. 1.....	36
3.2	Rekkefølgekrav, jf. PBL § 11-9 pkt. 4.....	36
3.3	Byggegrenser, utbyggingsvolum og funksjonskrav, jf. PBL § 11-9 pkt. 5.....	36
3.4	Miljøkvalitet, estetikk, natur, landskap og grønnstruktur, jf. PBL § 11-9 pkt. 6	36
3.5	Havn (SHA).....	37
3.6	Fysisk utforming av anlegg.....	37
3.7	Arealer som skal være til offentlig formål eller fellesareal	37

4.	GRØNNSTRUKTUR	38
4.1	Generelt om grønnstruktur (GN).....	38
4.2	Krav om reguleringsplan	38
4.3	Friområder og lekeplasser (GF)	38
4.4	Turløyper (GTD).....	40
5.	LANDBRUKS-, NATUR- OG FRILUFTSLIV, SAMT REINDRIFT	41
5.1	Generelt om LNFR.....	41
5.2	Generelt om spredt bebyggelse (LS).....	43
5.3	Spredt boligbebyggelse (vedlegg 11)	44
5.4	Spredt fritidsbebyggelse (vedlegg 11)	44
5.5	Spredt næringsbebyggelse (vedlegg 11)	45
5.6	Midlertidig utvidelse av JARO as på gnr 32 bnr. 6, 44 (#6).....	46
6.	BRUK OG VERN AV SJØ OG VASSDRAG, INKLUDERT STRANDSONE	47
6.1	Byggegrenser, utbyggingsvolum og funksjonskrav	47
6.2	Bruk og vern av vannflate, vannsøyle og bunn	49
6.3	100-metersbeltet langs sjø	50
6.4	100-metersbeltet langs vassdrag.....	51
6.5	Nasjonal laksefjord (#4)	51
6.6	Elvekorridor Altaelva (#5)	52
7.	HENSYNSSONER	53
7.1	Sikrings-, støy- og faresoner.....	53
7.2	Sone med særlig hensyn til landbruk, reindrift, mineralressurser, friluftsliv, grønnstruktur, landskap eller bevaring av natur- eller kulturmiljø.....	54
7.3	Sone for båndlegging	55
7.4	Sone hvor reguleringsplaner fortsatt skal gjelde (H910)	57
8.	OVERSIKT OVER VEDLEGG	58

1. GENERELLE BESTEMMELSER

Jf. pbl. § 11-9

1.1 Formålet med planen

Kommuneplanens arealdel skal gjennom en langsiktig og målrettet arealdisponering balansere hensynene til bruk og vern av arealer, og bidra til vekst og utvikling i Altasamfunnet.

Planen skal underbygge hovedsatsningsområdene som er nedfelt i kommuneplanens samfunnsdel «Alta vil»:

Kunnskap og kompetanse
Næring og nyskaping
Trivsel og livskvalitet
Attraktiv regionsenter i utvikling

Kommuneplanens arealdel består av plankart, juridisk bindende bestemmelser med tilhørende retningslinjer, og planbeskrivelse.

Det er gitt bestemmelser og retningslinjer både generelt, og til de ulike arealformål, bestemmelsesområder og hensynssoner.

Retningslinjene utfyller bestemmelsene og angir viktige hensyn og vurderingstema for kommunens saksbehandling. Retningslinjene henviser også til Alta kommunes kartdatabase og veiledninger, samt til nasjonale retningslinjer. Retningslinjene står i kursiv i høyre spalte, ved den aktuelle bestemmelsen. Kommunens vedtekter er innarbeidet i bestemmelsene.

1.2 Krav om reguleringsplan, jf. PBL § 11-9 pkt. 1

1.2.1 Generelt plankrav

Tiltak, jf. plan- og bygningslovens § 1-6, kan bare settes i gang på bakgrunn av godkjent reguleringsplan.

Hvorvidt det kreves område- eller detaljregulering er spesifisert i bestemmelsene knyttet til det aktuelle formålet.

Jf. også unntaksbestemmelser i pkt. 1.2.2.

Med hjemmel i pbl. § 12-1 kan kommunen kreve utarbeidet reguleringsplan for større bygge- og anleggstiltak selv om det i utgangspunktet ikke reises plankrav direkte av kommuneplanens bestemmelser. Dette kan bl.a. bli aktuelt i tilfeller hvor fortetting/utnyttingsgrad bør vurderes nærmere, eller hvor tiltaket antas å få vesentlige virkninger for miljø og samfunn.

1.2.2 Unntak fra plankrav

Tiltak i eksisterende byggeområder kan unntas fra det generelle plankravet i 1.2.1 dersom det

- a) er i tråd med formål og bestemmelser i gjeldende regulerings-/kommuneplan.
- b) ikke overstiger
 - 400 m² nytt tillatt bruksareal (BRA) eller tre nye boenheter i boligområder
 - 1000 m² nytt tillatt bruksareal (BRA) i de øvrige byggeområdene.

Generelt: Intensjonen med bestemmelse 1.2.2 er å fremme og forenkle fortetting i eksisterende utbyggingsområder ved at det på visse vilkår ikke kreves reguleringsplan.

Fare og støy: Sikkerhet mot fare vurderes opp mot kjent kunnskap. I rød og gul støysone bør det utarbeides reguleringsplan før støyømfintlige virksomheter etableres.

NB! Ikke alle fareområder vises i plankartet. Jf. derfor pkt. 1.10, www.skrednett.no,

- c) har tilgang på nødvendig teknisk og sosial infrastruktur
- d) er tilstrekkelig sikret mot fare og støy, og heller ikke selv bidrar til fare og støybelastning i sitt nærmiljø.
- e) Utredningskrav i 1.10 Risiko og sårbarhet vedr. støyfaglig utredning kommer her til anvendelse
- f) ikke berører fredede kulturminner, jf. også retningslinje om kulturminner

Unntaksbestemmelsene gjelder ikke for områder hvor det i denne planen er stilt særskilt plankrav. Se plankrav under de respektive arealformål.

www.nve.no samt kommunens GISLINE-innsyn – samfunnssikkerhet for et fullstendig bilde.

Kulturminner: Dersom arealet ikke omfattes av reguleringsplan skal det foreligge samtykke fra følgende kulturminnemyndigheter før tiltak kan settes i verk, jf. kulturminnelovens §§ 3, 8 og 9.:

- Finnmark fylkeskommune (norske k.minner)
- Sametinget (samiske k.minner)
- Tromsø museum (k.minner under vann)

1.3 Forholdet mellom kommuneplanen og øvrige planer

1.3.1 Planer som fortsetter å gjelde og planer som er opphevet

- a) Tidligere vedtatte regulerings-, bebyggelses-, og kommunedelplaner som fortsatt skal gjelde, samt hvilke som oppheves, fremgår av liste i vedlegg 1. *Tidligere vedtatte regulerings- og bebyggelsesplaner som fortsetter å gjelde etter vedtak av kommuneplanens arealdel er vist på plankartet med egen hensynssone h_910.*
- b) Der reguleringsplan fortsatt skal gjelde, fungerer kommuneplanens bestemmelser som supplement og utfylling til reguleringsplanens bestemmelser. Ved motstrid mellom kommuneplanens og reguleringsplanens bestemmelser er det reguleringsplanens bestemmelser som er førende.

1.3.2 Formål som fortsetter å gjelde

- a) Avkjørsler vedtatt i reguleringsplaner som er opphevet skal fortsatt gjelde. Disse ligger i eget temakart som gjøres juridisk bindende gjennom denne bestemmelsen. *Denne planinformasjonen er for detaljert til å vises tydelig på papirkartet, men framkommer i planbasen/digital kartversjon.*
- b) Faresoner (frisiktsoner og høyspentledninger) og byggelinjer/-grenser skal fortsatt gjelde.

1.4 Innholdet i utbyggingsavtaler

Behov for, og innhold i ev. utbyggingsavtale med Alta kommune skal avklares på planoppstartsmøtet.

Jf. kommunestyrets vedtak PS 74/06, arkivsak 04/1985, se vedlegg 10; Utbyggingsavtaler.

1.5 Krav om løsninger for vann, avløp og annen transport, jf. PBL § 11-9 pkt. 3

1.5.1 Trafikkforhold

Planer og tiltak skal legge til rette for effektiv og sikker trafikkavvikling for alle typer trafikanter. I nye planer skal det sikres trygge gangveger/snarveger mellom boliger og viktige målpunkter samt kollektivholdeplasser langs viktige trafikkårer (E6, Aronnesveien, avlastningsveien, E45, Strandveien, Bossekopveien, Gakori, Saga).

Viktige målpunkter kan være skole, barnehage, daglivareforretning, fritidsaktiviteter, grendelekeplasser etc.

1.5.2 Vannforsyning og avløp

Alle nye planer og tiltak skal være sikret tilstrekkelig kapasitet og kvalitet på vann og avløp, samt slokkevann.

Jf. Alta kommunes VA-norm

VAO-rammeplan skal inngå i alle reguleringsplaner.

Rammeplanen skal tilpasses plannivået, og vise løsninger for hele planområdet og sammenheng med overordnet hovedsystem.

1.5.3 Overvannshåndtering

Ved reguleringsplaner og nye tiltak skal det identifiseres, dimensjoneres og sikres arealer for overvannshåndtering og flomveier. Det må sikres at de åpne vannveien faktisk fungerer og har avløp helt ut. Nedbør skal normalt gis infiltrasjon i grunnen og i åpne vannveier. Nye tiltak skal ikke gi økte avrenningstopper i områder som er sårbare for flom. Eksisterende bekker/ naturlige flomveier skal beholdes så nært opp til sin naturlige form som mulig. Eksisterende bekker skal ikke lukkes.

Jf. SPR for klima- og energiplanlegging og klimatilpasning, fastsatt 28.09.18

1.5.4 Avfallshåndtering

Det skal redegjøres for avfallshåndtering for bebyggelsen ved regulering og i søknad om større tiltak.

Større tiltak: Tiltak som faller inn under 1.2.2 b) (strekpunkt 2).

Avfallshåndteringen skal være effektiv, trafiksikker og bærekraftig, og skal i minst mulig grad beslaglegge uteoppholdsarealer og arealer i byrom.

Bestemmelsen gjelder avfallshåndtering for ferdig prosjekt, type molok, avfallsrom etc.

Anlegg for avfallshåndtering skal plasseres lett tilgjengelig for henting.

1.5.5 Overskuddsmasser

- a) For større tiltak og nye reguleringsplaner skal det gjøres rede for massebalanse (masser ut og inn), senest i forbindelse med byggesøknad.
- b) Det skal ved søknad om ferdigattest dokumenteres at overskuddsmasser er levert til godkjent deponiområde for henholdsvis rene og urene masser.

*Godkjent deponiområde for rene masser:
Holmen*

*Godkjent deponiområde for urene masser:
Stengelsmoen*

Rene masser kan benyttes til jordforbedringstiltak i samråd med lokale landbruksmyndigheter. Areal/volum over 1 daa utløser søknadsplikt etter plan- og bygningsloven.

1.6 Rekkefølgekrav, jf. PBL § 11-9 pkt.4

1.6.1 Samfunnsservice

Tiltak skal ikke tas i bruk før nødvendig sosial infrastruktur er etablert. Dette skal dokumenteres og sikres i reguleringsplaner (ev. ved rekkefølgekrav).

Sosial infrastruktur

Med dette menes skole, barnehage, helsetjenester/-institusjoner med mer

Sosial boligpolitikk

I alle nye planer for boligområder skal boligsosialt behov avklares og ev. innarbeides.

1.6.2 Teknisk infrastruktur

Tiltak skal ikke tas i bruk før nødvendig teknisk infrastruktur er etablert. Dette skal dokumenteres og sikres i reguleringsplaner (evt. ved rekkefølgekrav). Se også

- Gjerdekrav mot grøntarealer og dyrka mark i pkt 2.4.1
- parkeringskrav i vedlegg 3
- krav til lekeplasser i vedlegg 6
- tilknytningsplikt til fjernvarmeanlegget på Alta sentrum i vedlegg 9
- innhold i utbyggingsavtaler i vedlegg 10

Teknisk infrastruktur:

Med dette menes bl.a. kjøreveg, g/s-veg/fortau, parkering, vann, avløp (spillvann og overvann), framkommelighet for utrykningskjøretøyer, energiforsyning med mer. Jordkabel skal prioriteres der dette er mulig/hensiktsmessig.

Følgende normer skal bl.a. legges til grunn:

- kommunens va-norm
- kommunens veg-norm
- Kommunens veglysnorm
- Statens vegvesens vegnormaler

1.6.3 Rigg og gjennomføringsplan

For alle større bygge- og anleggstiltak innenfor grensen til Alta by skal det utarbeides en rigg- og gjennomføringsplan for anleggsfasen.

Rigg- og gjennomføringsplan (RG) kreves for søknad om igangsettingstillatelse (IG). RG behandles av kommunalteknikk før søknad om IG sendes inn. Se mal for RG på kommunens hjemmeside.

Målsettingen med RG er å avklare riggens plassering og byggeprosjektets totale konsekvenser for omgivelser, naboer og eiere av infrastruktur. RG skal beskrive de utfordringer utbyggingen får med tanke på omgivelser og hvordan disse er tenkt løst.

1.7 Byggegrenser, utbyggingsvolum og funksjonskrav, jf. PBL 11-9 pkt. 5

1.7.1 By og stedsutvikling

Planer og nye tiltak skal gi et positivt bidrag til lokal stedsutvikling i distrikt, nærområde og by. For øvrig skal tiltak bidra til å bygge byen innover og styrke tresenterstrukturen.

1.7.2 Universell utforming

I alle reguleringsplaner for nye boligområder skal det være minst ett universelt tilgjengelig tilbud.

Strandpromenaden skal være universelt utformet der terrenget tillater det.

I alle nye planer skal det vurderes hvorvidt det skal legges til rette for større grad av universell utforming enn det Teknisk forskrift til plan- og bygningsloven krever. Dette gjelder spesielt turløyper, friluftsområder og lignende.

Jf. www.bufdir.no/Uu/nytt

For øvrig gjelder krav til universell utforming gitt i pbl § 29-3 samt teknisk forskrift (TEK).

I alle nye planer skal det søkes medvirkning fra lokale brukergrupper..

1.8 Miljøkvalitet, estetikk, natur, landskap og grønnstruktur, jf. PBL § 11-9 pkt. 6

1.8.1 Miljøvennlig energiforsyning

- a) I alle planer og ved større tiltak skal mulighetene for bruk av miljøvennlig, fornybar energi utredes.
- b) I alle planer og større tiltak skal det, tilpasset tiltakets omfang redegjøres for:
 - Tiltak for å redusere energibruk
 - Tiltak for å redusere klimagassutslipp
 - Valg av energiløsninger og byggematerialer
- c) Klimagassregnskap skal utarbeides i forbindelse med alle større tiltak som gjelder:
 - Vesentlige naturinngrep
 - Nybygg større enn 1000 m² BRA
 - Ved valg mellom riving eller renovering av eksisterende bygg.

Alta kommune skal jobbe for reduserte klimagassutslipp gjennom energibesparing og økt bruk av fornybar energi. Jf. mål og strategier i kommuneplanens samfunnsdel og Kommunedelplan for Energi, klima og miljø

Større tiltak: Tiltak som faller inn under 1.2.2 b) (strekpunkt 2).

Jf. tilknytningsplikt til fjernvarmeanlegg på Alta sentrum, vedlegg 9.

Eksempler på alternative energiløsninger: solenergi, geovarme, sjøvarme, ulike former for lokale nærvarmeanlegg, kombinasjoner av løsninger etc.

Klimagassregnskap skal baseres på anerkjente beregningsmodeller, i samsvar med NS3720 Norsk standard for klimagassregnskap for bygninger.

1.8.2 Byggeskikk og estetikk

- a) Byggeskikkveileder: Tiltak og planer skal utformes i tråd med retningslinjer gitt i kommunens vedtatte byggeskikkveileder. Det skal utarbeides material- og fargepallett til alle nye reguleringsplaner. Se for øvrig bestemmelser knyttet til tiltak i eksisterende bygningsmiljø i pkt 2.3.2.
- b) Skilt og reklame: Skiltvedtektene gjelder nå som bestemmelser til kommuneplanens arealdel. Jf. vedlegg 9.

1.8.3 Landskap og natur

- c) Tiltak skal underordne seg landskapet på en slik måte at de ikke bryter horisontlinjer (åsprofiler, bakkekanter med mer) eller kommer i konflikt/konkurransesituasjon med andre markerte landskapstrekk. Skjæringer/fyllinger skal unngås.
- d) Stedlig vegetasjon skal framstå i mest mulig opprinnelig form etter utbygging. Det er ikke tillatt å fjerne høyverdig furuvegetasjon eller annen representativ, stedegen vegetasjon uten at dette er vurdert og godkjent gjennom plan- eller byggesaksbehandling.
- e) Naturmangfoldet (biologisk mangfold, landskapsmessig mangfold og geologisk mangfold) skal dokumenteres og sikres i størst mulig grad
- f) I lokaliserte kulturlandskapsområder skal det vurderes hvorvidt det er behov for skjøtselsplaner. Jf. Hensynssoner i 7.3.6.

Naturtypekartlegging

Jf. kommunens registrering av utvalgte naturtyper, med bl.a. 19 A-lokaliteter.

Naturmangfold

Biologisk mangfold er mangfoldet av økosystemer, arter og genetiske variasjoner innenfor artene, og de økologiske sammenhengene mellom disse. Det omfatter også naturtyper.

Landskapsmessig mangfold er mangfoldet av landskapstyper. En landskapstype er en ensartet type landskap med fellestrekk i innhold,

Geologisk mangfold er variasjonene i berggrunn, mineraler, løsmasser, landformer og prosessene som skaper dem. Det geologiske mangfoldet gir også grunnlag for biologisk og landskapsmessig mangfold.

Informasjon om biologisk mangfold kan finnes på følgende digitale baser:

- www.geodata.alta.no
- www.naturbase.no
- www.artsdatabanken.no

Kartlegging av kulturlandskap

Se følgende rapporter/veiledninger

- Kartlegging av jordbrukets kulturlandskap
- www.naturbase.no – utvalgte kulturlandskap
- Skog og landskap, 3Q-prosjekt
- Veileder – Kulturminner, kulturmiljø og landskap (Riksantikvaren)

1.9 Bevaring av bygninger og annet kulturmiljø, jf. PBL § 11-9 pkt. 7

1.9.1 Verneverdier knyttet til bygnings- og kulturmiljø

Verneverdier knyttet til bygnings- og kulturmiljø skal dokumenteres og sikres i planer og ved gjennomføring av tiltak.

Jf. bestemmelser gitt i kulturminneloven og naturmangfoldloven. Jf også

- www.askeladden.ra.no;

- www.kulturminnesok.no;

- www.nordatlas.no;

1.9.2 Buffersoner for bergkunstområder (#1)

a) Innenfor bestemmelsesområder #1 skal tiltak underordne seg verdensarvområdene i Alta på en slik måte at de ikke virker forstyrende eller skjemmende med støy, lukt, lys eller visuelt.

Bestemmelsesområder markert #1 omfatter buffersoner for verdensarvområdene med bergkunst i Alta, samt viktige lokaliteter med støttende verdier for bergkunsten.

1. Kåfjord

2. Hjemmeluft

3. Storsteinen

4. Amtmannsnes

5. Transfarelv

6. Kråknes

7. Isnestofte

8. Svartskog

9. Årøya (2 områder)

b) Nye tiltak skal ikke sperre for utsikten fra bergkunstlokalitetene til fjorden og naturlige kommunikasjonslinjer.

c) Ved utbygging innenfor bestemmelsesområder #1 skal ny bebyggelse ikke overstige 9 m mønehøyde ved saltak. Ved andre takformer tillates høyeste gesims maks 6,5 m.

1.10 Risiko og sårbarhet

a) Flom:

Ved planlegging og realisering av nye bygge- og anleggstiltak skal 200-årsflommen legges til grunn som dimensjonerende. En sikkerhetsmargin på + 30 cm skal alltid legges til ved praktisk bruk. Jf. bl.a. flomsonekart for Alta og Eiby.

Forenklet ROS-analyse

Det er foretatt en forenklet ROS-analyse på utbyggingsområdene i planen, jf. planbeskrivelsen. Det er søkt å legge nye utbyggingsområder utenom områder med kjent fare. Fare skal imidlertid alltid undersøkes, bl.a. siden disse dataene stadig ajourføres.

b) Havnivåstigning/stormflo:

Nye bygge- og anleggstiltak for beboelse og opphold tillates ikke under kote +3.00 uten at det etableres tilstrekkelig sikkerhet (avbøtende tiltak) mot fare/skade ved havnivåstigning og stormflo. Jf. retningslinje.

Forenklet ROS-analyse utarbeides i forbindelse med alle nye reguleringsplaner, jf. mal for planbeskrivelse. På bakgrunn av denne analysen avdekkes ev. områder hvor det er nødvendig med mer detaljert ROS-analyse, jf. veileder fra DSB.

c) Kvikkleire:

Ved planlegging og realisering av nye bygge- og anleggstiltak skal skredfare og stabilitet i grunnen utredes særskilt. Stabilitet er spesielt viktig å utrede/ dokumentere under marin grense. Behovet for å utrede områdestabilitet må vurderes konkret i hvert enkelt tilfelle. Som

Skred og geoteknikk

Skred kan omfatte snøskred, steinsprang, sørpeskred, jordskred, kvikkleireskred med mer.

NB! Plankartet til arealdelen viser ingen faresoner. Disse er trukket ut i egne temakartlag i den digitale kommuneplanklienten:

https://kommunekart.com/klient/alta/20170001_by_og_kommune

marin grense regnes i denne sammenheng: + 75 moh.

d) Annen skredfare:

Ved planlegging og realisering av nye bygge- og anleggstiltak innenfor aktsomhetssoner for ulike typer skred, skal skredfare utredes særskilt.

e) Restriksjoner for luftfarten:

Innenfor avgrensning vist i temakart Restriksjoner- hinderflater og byggerestriksjonsflater gjelder bestemmelser i egen Restriksjonsplan for Alta lufthavn, fastsatt i Samferdselsdepartementet 12.05.2014.

f) Støy, støv og forurensning:

Ved planlegging og realisering av nye bygge- og anleggstiltak skal ulemper ved støy, støv og annen forurensning på og i grunnen dokumenteres. Miljøverndepartementets retningslinjer for utendørs støy, T-1442, og retningslinje for behandling av luftkvalitet i arealplanleggingen, T-1520, skal bl.a. legges til grunn for vurderingene.

Ved etablering av støyende virksomheter, eller ved etablering av støyfølsomme tiltak i rød og gul sone, skal det alltid utarbeides en støyfaglig utredning som dokumenterer at krav til innendørs og utendørs støy oppnås, jf også TEK, T-1442 og arealdelens øvrige bestemmelser.

Sentrumsområdene/avvikssoner:

De tre sentrumsområdene Alta sentrum, Elvebakken sentrum og Bossekop sentrum defineres som avvikssoner. Innenfor avgrensningen av sentrumsformålene BS1, BS2 og BS3 i kommuneplankartet kan støyfølsom bebyggelse tillates i rød og gul støysone, forutsatt at nedenforstående krav oppfylles. Skoler og barnehager kan ikke etableres i rød støysone.

- Leiligheter skal være gjennomgående og ha en stille side
- Minimum 50% av oppholdsrommene (soverom + stuer), herunder minst ett soverom skal legges på stille side ($L_{den} < 55$ dB)
- Privat (inkl. felles-privat) uteplass skal ligge på stille side. Hele arealet skal ha

Oppdatert informasjon om risiko og fare kan hentes i bl.a. følgende baser:

- www.geodata.alta.no, Samfunnssikkerhet
- www.skrednett.no
- www.nve.no
- Vannlinjeberegning for utløpet av Tverrelva, jf. arkivsak 08/586-16
- Rundskriv H5/18

Havnivåstigning/stormflo

Jf. veileder «Havnivåstigning og stormflo – samfunnssikkerhet i kommunal planlegging», utgitt av Direktoratet for samfunnssikkerhet og beredskap i 2016.

<https://www.dsb.no/globalassets/dokumenter/veiledere-handboker-og-informasjonsmaterieell/veiledere/havnivastigning-og-stormflo.pdf>

Restriksjoner Avinor

<https://avinor.no/konsern/miljo-og-samfunn/byggerestriksjonar/bra-kart>

Støy, støv og annen forurensning, Jf.

- Forskrift om begrensning av forurensning,
- MDs veileder til T-1442 (utendørs støy)
- MDs veileder til T-1520 (luftkvalitet)
- TEK (innendørs støy)
- www.klif.no/grunn (forurenset grunn)
- www.nrpa.no
- www.geodata.alta.no, Samfunnssikkerhet

Avbøtende tiltak:

Avbøtende tiltak mot støy velges på reguleringsplannivå. Tiltakets plassering, materialbruk og utforming bør ta hensyn til landskap og bebygde omgivelser, og oppføres med robuste materialer. Alle støyskjermer bør være mest mulig absorberende. Dette må imidlertid veies opp imot støyskjermens visuelle utforming. Behov for støyskjerming av friområder skal også vurderes der dette er aktuelt

støynivå som tilfredsstillende grenseverdier i tabell 3 i T-1442.

- Innglasset balkong kan tillates, men det skal være mulig å åpne.
- Vinduer mot soleksponert side skal ha utvendig solskjerming.
- Behov for ytterligere skjerming og detaljering av støykrav samt avbøtende tiltak skal vurderes i reguleringsplan.
- Arealbruk og plankrav i sentrumsområdene styres gjennom egne reguleringsplaner (områdeplan).
- Der områdeplanen åpner for utbygging uten detaljregulering, skal det ved byggesøknad være utarbeidet en støyutredning som viser at støykravene i denne bestemmelsen overholdes.

g) Annet:

Ved planlegging og realisering av nye bygg- og anleggstiltak skal det også vurderes om andre momenter er relevant, jf. også kommunens mal for ROS-analyse.

1.11 Krav ved regulering, jf. PBL § 11-9 pkt. 8

1.11.1 Planbeskrivelse

Planbeskrivelse: Planbeskrivelse til nye område- og detaljreguleringer skal redegjøre for de plantema og krav som er listet opp nedenfor. Krav til ev. avbøtende tiltak skal innarbeides i planenes bestemmelser.

1. By og stedsutvikling
2. Barn og unges interesser
3. Byggeskikk og estetikk
4. Demografiske forhold
5. Folkehelse
6. Friluftsliv
7. Landskap og natur
8. Lokalklima
9. Miljøvennlig energiforsyning
10. Naturressurser
11. Landbruk (jordbruk, skogbruk og reindrift)
12. Risiko og sårbarhet
13. Samiske interesser
14. Sosial infrastruktur
15. Teknisk infrastruktur
16. Trafikkforhold
17. Universell utforming
18. Verneverdier
19. Gjennomføring/utbyggingsavtaler

Reguleringsplaner skal kun bestå av tre dokumenter, hvorav kun de to første har rettskraft:

- 1) Kart
- 2) Bestemmelser
- 3) Planbeskrivelse

Alle utredninger, temakart, illustrasjonsmateriale med mer som ikke er en del av juridisk bindende kart og bestemmelser skal innarbeides i planbeskrivelsen.

Ved utarbeiding av reguleringsplaner skal Alta kommunes maler benyttes:

- Mal for planinitiativ
- Mal for oppstartsmøte
- Mal for planbestemmelser
- Mal for planbeskrivelse, inkl ROS- analyse
- Ev. andre maler/standarder

Oppdaterte maler: www.alta.kommune.no

Jf pbl § 2-1.

2. BEBYGGELSE OG ANLEGG

Generelle bestemmelser, jf. pbl. § 11-9

2.1 Rekkefølgekrav, jf. PBL § 11-9 pkt. 4

Fortettingspotensialet i områder som allerede er regulert og tatt i bruk til utbyggingsformål skal vurderes og utnyttes før nye landbruksarealer reguleres til utbygging.

Før E6 avlastningsveien mellom E45 og Alta sentrum er etablert:

Rundkjøring på E6 i Bossekop og planfri kryssing ved Bossekop skole skal etableres før det tillates utbygging ut over 400 boenheter vest for Alta sentrum, eller 25 000 m² næringsarealer som ikke var omfattet av vedtatt reguleringsplan 01.01.2021.

Etter E6 avlastningsveien mellom E45 og Alta sentrum er etablert:

Når det er etablert 6000 m²-BRA næring eller 200 boenheter innenfor områdereguleringen av Bossekop, skal rundkjøringen på E6 og en planfri kryssing av E6 ved Bossekop skole etableres før det tillates ytterligere utbygging innenfor avgrensningen av Bossekop områderegulering.

Lille Skoddevarre

Det tillates etablert 130 boenheter før E6 avlastningsveien mellom Hjemmeluft og Alta sentrum er etablert.

Trinnvis utbygging

Ved trinnvis utbygging kan det være aktuelt å dele opp rekkefølgekravet i takt med utbyggingen. I byggesaken skal det i tilfelle settes tidsfrister for når de enkelte tiltakene skal være ferdigstilt.

Jordvern

Det vises bla til Jordvernstrategi for Finnmark 2015-2020.

Kulturminner

Avsatte utbyggingsområder i planen som ikke er regulert enda er ikke sjekket ut i fht kulturminner. Jf retningslinje om kulturminner til pkt 1.9

Vest for Alta sentrum:

Alta vest (grunnkretsene Bossekop, Gakori, Hjemmeluft), Øvre Alta (grunnkretsene Øvre Alta og Eiby), samt Prestegårdsjordet og Heitmannsskogen i grunnkretsen Elvestrand.

- Antall boenheter som tillates etablert omfatter også planer som er vedtatt før kommuneplanens arealdel.
- Etablering av bebyggelse regnes fra det tidspunkt det er gitt igangsettingstillatelse.
- m²-BRA næring beregnes kun for bebyggelsen, ikke inkludert parkeringsareal.

2.2 Krav om løsninger for vann, avløp og annen transport, jf. PBL § 11-9 pkt. 3

2.2.1 Krav til parkering

Krav til parkering, både for sykkel og bil, finnes i vedlegg 3 til disse bestemmelsene.

- a) Sone 1: Områdene Komsaflata, Bukta, Elvebakken, Bossekop nord for ny E6.
- b) Sone 2: Øvrige deler innenfor Alta by
- c) Sone 3: resten av kommunen

Komsaflata: grunnkretsene Komsa, Midtbakken, Sentrum, Nye sentrum, Tollevika, Skaialuft

2.2.2 P-plasser for forflytningshemmede

For alle bygningskategorier skal første og deretter hver 15. av de øvrige plassene være tilrettelagt for forflytningshemmede. Unntaket fra dette er rene eneboliger, eneboliger med inntil 2 leiligheter/hybler og tomannsboliger, hvor det ikke stilles krav til slike plasser. Plassene skal lokaliseres nær hovedinngangsparti eller inngangen til heis.

Dette tilsvarer ca. 10 % ved et lavt antall plasser og deretter gradvis lavere prosentandel etter hvert som antallet plasser øker.

2.2.3 Størrelse på p-plasser

For parkeringsplasser på bakkenivå/ bakkeparkering beregnes det 18 m² per parkeringsplass. For parkeringsplasser i p-hus/kjeller beregnes minimum 25 m² per plass. Angitte størrelser er inkludert manøvreringsareal.

Jf. § 5-7 i veilederen «Grad av utnyttning, Beregnings- og måleregler» fra Kommunal og moderniseringsdepartementet

2.2.4 Sykkelparkering

P-plasser skal etableres med stativ som gjør det mulig å låse fast sykkelens ramme. Utendørs plasser skal som et minimum være takoverdekt, og lokalisert i tilknytning til inngangsparti.

2.2.5 Frikjøp parkering

For manglende parkeringsdekning på egen tomt/fellesareal kan det i forbindelse med byggesaken innvilges frikjøp. Parkering til enebolig og rekkehus kan ikke frikjøpes.

Satser for frikjøp
Kommunestyret bestemmer hvilke satser som til enhver tid skal gjelde for frikjøp av parkering. Jf. for øvrig vedlegg 7.

2.3 Byggegrenser, utbyggingsvolum og funksjonskrav jf. PBL § 11-9 pkt. 5

2.3.1 Bebyggelsesstruktur

Tettheten på bebyggelsen (antall enheter per daa) skal være størst i og rundt Alta sentrum og avta gradvis utover i by og nærområde.

Fortetting skal bidra til å bygge byen innover, men samtidig sikre estetisk og funksjonell kvalitet for både ny og eksisterende bebyggelse.

Bebyggelsesstruktur
Jf. kommuneplanens samfunnsdels retningslinjer om å bygge byen innover samt realisere fortetningspotensialet innenfor Alta by. Totalt sett i arealdelen bør det tilstrebes følgende prosentvise fordeling på ulike boligtyper:

	Blokkleil.	Kons. småhus	Enebol.
Alta by	55 %	35 %	10 %
Nærområde	0	20 %	80 %
Distrikt	0	10 %	90 %

2.3.2 Tiltak i eksisterende bygningsmiljø

Nye tiltak skal harmonere med eksisterende bygningsmiljø, jf. kommunens byggeskikkveileder. Spesielt skal det legges vekt på følgende:

- a) Formspråk (herunder takform, takvinkel, fasadeutforming, vindustype, kledningstype, detaljering mm).
- b) Materialvalg (herunder taktekke, fasadematerialer, mm). All bebyggelse på tomta skal ha lik materialbruk som hovedbygning.
- c) Skifertak:
For de to områdene som er merket av med rød skravur på kartet under, og som grenser inn til reguleringsplan for Elvebakken sentrum, skal reguleringsplanens bestemmelser om skifer gjelde. Aktuelle bestemmelser er gjengitt i retningslinjene.

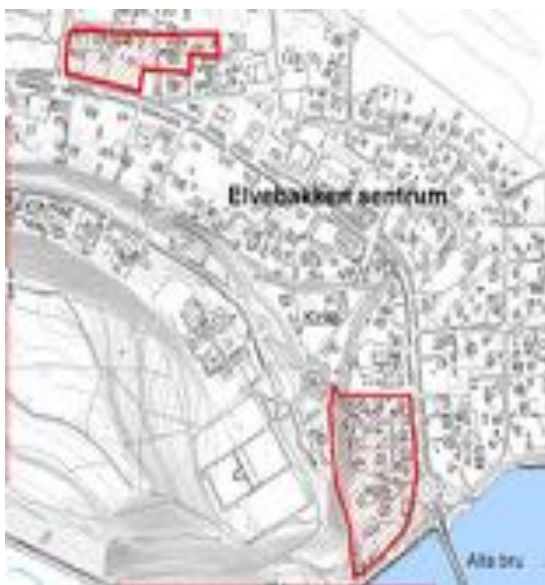

- d) Volum (herunder proporsjoner/dimensjoner, grunnflate, etasjetall, møne-/gesimshøyde, mm). Unntak kan gjøres i områder hvor fortetting ønskes gjennom økt etasjetall.
- e) Lokalisering (herunder møneretning, byggelinjer mm). For tomter som grenser inn mot offentlig/privat grønnstruktur, jf. pkt. 2.4.1.
- f) Atkomst, biloppstillingsplasser og den ubebygde delen av tomta skal opparbeides samtidig med bebyggelsen.

Kommunens byggeskikkveileder finnes på www.alta.kommune.no

For vurdering av tiltak i eksisterende bygningsmiljø skal sjekklister for helhetsvurdering av tiltak benyttes.

Husbankens veileder «Gjenreist og særpreget» bør legges til grunn ved planlegging og gjennomføring av tiltak i gjenreisningsmiljøer.

Skifer og lokal byggeskikk

For å synliggjøre og videreføre Altas skiferhistorie oppfordres det på generell basis til å benytte skifer som taktekke, uteromsbelegning eller som annet byggemateriale.

Skifertak (utdrag fra reguleringsplanen for Elvebakken sentrum):

Ny bebyggelse:

Ny boligbebyggelse skal oppføres med skifer som taktekkingsmateriale. For annen type bebyggelse skal skifer fortrinnsvis benyttes som taktekkingsmateriale, men annen taktekkning kan også benyttes dersom det etter bygningsmyndighetenes skjønn ansees å være godt tilpassede løsninger, jf. reguleringsplanens bestemmelse 2.1.2 g).

Eksisterende bebyggelse:

I forbindelse med større påbygging hvor eksisterende takkonstruksjon i sin helhet fjernes og erstattes av ny skal fortrinnsvis skifer benyttes som taktekkingsmateriale, men innslag av annet takmateriale kan også tillates dersom det etter bygningsmyndighetenes skjønn ansees å være godt tilpassede løsninger.

2.4 Miljøkvalitet, estetikk, natur, landskap og grønnsstruktur, jf. PBL § 11-9 pkt. 6

2.4.1 Gjerde mot grønnsstruktur og dyrka mark

Det skal settes opp gjerde i tomtegrensen mellom arealer avsatt/regulert til utbyggingsformål (bolig, næring med mer) og offentlig grønnsstruktur (friområder, lekeplasser, gangveger mm) samt dyrka mark. Det gis ikke brukstillatelse på felt/tomt før gjerde er satt opp.

I boligområder skal slike gjerder være 1 m høye. I andre områder vurderes høyden nærmere.

I områder med viltråkk, kan gjerder ikke være høyere enn at viltet kan forsere.

Gjerdekravet mot grønnsstruktur og LNFR er viktig for å sikre at utbyggingsformål ikke sklir inn i grønntarealer og landbruksjord.

2.5 Boligbebyggelse (B), jf. PBL § 11-10

I områder avsatt til boligbebyggelse forutsettes det etablert boliger med tilhørende funksjoner som veg, vann og avløp, kraftforsyning, grønnsstruktur, ev. offentlig og privat tjenesteyting som skole, barnehage med mer. Fordeling mellom de ulike funksjonene gjøres på reguleringsplannivå.

2.5.1 Plankrav og utnyttelsesgrad

a) Boligområder avsatt i planen

I vedlegg 2 finnes oversikt over nye (samt ikke utbygde) boligområder. Her angis det også plankravstype (område- eller detaljregulering), fordeling av boligtyper samt særskilte bestemmelser/merknader for enkelte felt.

Angitt plankravstype gjelder som utgangspunkt, men skal drøftes nærmere på oppstartsmøtet i forhold til det konkrete utbyggingsprosjektet.

Antall boenheter som angis i vedlegg 2 er å regne som foreløpige anslag, og kan endres som følge av vurderinger/innsjutt på reguleringsplannivå.

b) Variasjon i boligtyper

I konsentrerte boligprosjekter skal det være bred variasjon i leilighetstyper-/størrelser. I leilighetsprosjekter som inneholder mer enn 10 boenheter skal det finnes både 1-, 2-, 3- og 4-roms leiligheter, hvor hver type utgjør minst 10 % av det totale antall leiligheter i prosjektet. I leilighetsprosjekter

I planen skilles mellom tre typer boliger:

- a) *Eneboliger: med én hovedleilighet, og inntil én bileilighet på inntil 40% av eneboligens BRA, men ikke over 65 m² BRA [Alternativt kan inntil to hybler godkjennes i stedet for bileilighet.]*
- b) *Konsentrert småhusbebyggelse: herunder rekkehus, eneboliger i rekke/kjede, vertikaldelte og horisontaldelte boliger m.m.*
- c) *Blokkbebyggelse (Leilighetsbygg i minimum 3 etg)*

Boligtyper i by, nærområde og distrikt

En grovfordeling mellom eneboliger, rekkehus og blokkbebyggelse på de enkelte felt er vist i vedlegg 2, og er retningsgivende for reguleringsplanleggingen.

Eksempler på fellesarealer

- *Selskapslokale*
- *Fellesrom*
- *Vaskerom*
- *Felles gjesteleilighet*
- *Kjøkken/oppholdsrom*
- *Sykkelverksted*

som inneholder 10 eller flere boenheter skal det tilrettelegges for et innendørs fellesareal for boligene.

I reguleringsplaner for småhus (enebolig og konsentrert småhusbebyggelse) skal minst 30 % av boenhetene ha alle hovedfunksjoner på inngangsplanet (tilgjengelig boenhet).

- c) Hoveddelen av boligbyggingen i Alta skal skje innenfor grensen til Alta by.
- d) Det tillates ikke ensidig belyste østvendte eller nordvendte boliger.

2.5.2 Utbyggingsrekkefølge/boligbyggeprogram

- a) Utbyggingsrekkefølge for boligbyggingen styres gjennom Boligbyggeprogrammet, i vedlegg 12 til disse bestemmelsene.
- b) Boligbyggeprogrammet inneholder oversikt over alle arealer avsatt til boligformål, både for utvikling i kommunal og privat regi, og samordner utbyggingsbehov og kapasitet på teknisk og sosial infrastruktur.

Boligbyggeprogrammet skal rulleres årlig, og vedtas av planutvalget.

2.5.3 Fortetting (#2 og #3)

Fornyingsområder #2

- a) Fornyingsområder er angitt med bestemmelsesområde #2. Her åpnes det for en transformasjon med høyere utnyttelsesgrad enn i dag.
- b) Fornyingsområdene kan utvikles i sin helhet, eller stykkevis. Det er ikke satt felles plankrav for større områder, det generelle plankravet i pkt. 1.2.1 og unntaksbestemmelsen i 1.2.2 gjelder.
- c) Tillatt tetthet: inntil 4 boenheter per daa, og maks 70 % BRA, forutsatt at krav til uteoppholdsareal og parkering innfris.
- d) Leilighetsbygg (blokk og konsentrert småhusbebyggelse) skal organiseres omkring felles uteoppholdsareal.

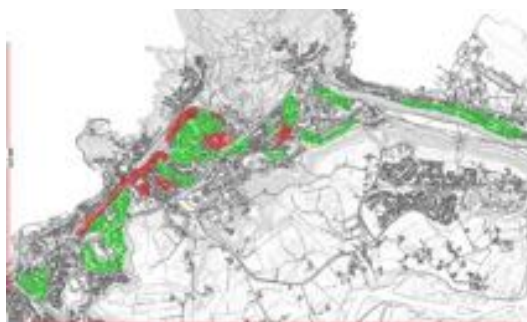

1Kartutsnittet over viser fornyingsområder i grønt, og områder som ikke skal fortettes i rødt. (Finnes i A3-format som vedlegg til planbeskrivelsen)

Ved utvikling av en del av et fornyingsområde er det viktig at fortettingsprosjektet ikke legger hindringer for å kunne utvikle de øvrige deler av området til samme tetthetsgrad.

Byggehøyder:

Høyde måles jf. § 6-2 i veileder til Grad av utnytting

- e) Avstand mellom bygg på tomt: minimum 2/3 av den høyeste fasaden, men ikke mindre enn 6 m.
- f) Byggehøyde: Inntil 4 etasjer (Møne/høyeste gesims: 12,0 m)

*Flate og slakt skrånende tomter:
etter planert terrengs gjennomsnittsnivå*

- *Sterkt skrånende tomter:
etter planert terreng rundt bygningen.*

Skal ikke fortettes #3

- g) Områder angitt med bestemmelsesområde #3 skal ikke fortettes med flere bygninger.
- h) Eksisterende bebyggelsesstruktur (høyder, plassering, volum) skal bevares.

Generell fortetting

- i) Innenfor øvrige deler av Alta by, tillates fortetting i eksisterende boligområder gjennom etablering av rekkehus, vertikal- eller horisontaldelte boliger, eneboliger i rekke og lignende. Blokkbebyggelse tillates ikke.

2.5.4 Uteoppholdsareal

Generelt

- a) Boliger skal ha tilgang til uteplasser med både morgen- og kveldssol, der dette er geografisk mulig.
- b) Parkeringsareal, annet trafikkareal og areal brattere enn 1:3 skal ikke regnes som uteoppholdsareal.
- c) Balkonger og private uteoppholdsarealer i forbindelse med bolig skal sikres minimum 3 soltimer ved høstjvndøgn (i tidsrommet 9-18).
- d) Det skal ved reguleringsplaner utarbeides sol- og skyggediagrammer for vår/høstjvndøgn samt midtsommer, kl. 9, 12, 15 og 18.

Lekeplasser

*Bestemmelser for lekeplasser:
Disse bestemmelsers punkt. 4.3.1-4.3.4.*

For øvrig vises til norm for utforming av lekeplasser, jf vedlegg 6.

Sol-/skyggevirking:

Ved søknad om enkelttiltak uten reguleringsplan kan det i byggesaken etterspørres dokumentasjon på at kravet i pkt. a) er oppfylt, dersom det er tvil.

Eneboliger og rekkehus

- e) Ved etablering av eneboliger og rekkehus skal det settes av min. 100 m² egnet uteoppholdsareal pr. boenhet.

Blokkbebyggelse/andre typer leilighetsbygg

- f) Ved etablering av blokkbebyggelse/leilighetsbygg skal alle leilighetene ha tilgang til privat balkong på minimum 5 m² i tilknytning til leiligheten.

- g) For blokkbebyggelse/leilighetsbygg skal det avsettes minst 25 m² egnet uteoppholdsareal per boenhet på bakkeplan, som fellesareal. Arealet kan være inkl. småbarnslekeplass og møbleres for uteaktivitet for barn og voksne.
- h) Felles uteoppholdsareal skal ha et tydelig, grønt preg.
- i) Felles uteoppholdsarealer skal sikres sollys på minst ¼ av området i fem timer eller mer ved høstjevndøgn (i tidsrommet 9-18).

2.5.5 Arealkrav boligtomter

- a) Eneboligtomter:
Alta by: 600-800 m²
Nærområdet: 700-1000 m²
Distriktet: Skjønnsvurderes
- b) Tomt til vertikaldelt bolig:
400-600 m² per boenhet

Hovedintensjonen med bestemmelsen er å sikre at tomter ikke blir uhensiktsmessig små ift. formålet. Samtidig skal den sikre at arealene utnyttes mest mulig effektivt. Ved ev. avvik (dispensasjon) skal bl.a. den helhetlige løsningen på tomta vurderes ift. uteoppholdsarealer (bl.a. solforhold), parkeringskapasitet med mer.

2.5.6 Antall bygg på boligeiendom

På eneboligtomter tillates ett boligbygg og én frittliggende garasje/carport (se egne bestemmelser om garasjer). I tillegg tillates mindreverdige bygg på til sammen maks BRA= 30 m², forutsatt at krav til uteoppholdsareal og parkering er oppfylt.

Det presiseres at boligbygget kan inneholde flere boenheter dersom det er gitt tillatelse til dette gjennom plan- eller byggesaksbehandling.

Mindreverdige bygg: uthus, drivhus, lekestue, hundehus, søppelskur, grillhytte etc.

2.5.7 Garasje/carport – størrelse og plassering

- a) Etg: Garasjer skal bygges i en etasje.
- b) Kjeller (helt under bakkenivå) kan tillates.
- c) Sokkel til garasje kan tillates der naturlig terreng gjør dette mulig.
- d) Størrelse: Boliggarasjer skal ikke overstige BYA=50 m² i Alta by, samt i regulerte boligfelt i nærområdene. For øvrig kan det maksimalt tillates BYA = 75 m².
- e) Tillatt høyde målt fra ferdig gulv:
Saltak: Maks gesimshøyde: 3,0 m.
Maks mønehøyde: 5,5 m.
Pulttak: Øvre gesims: 4,3 m.
Flatt tak: Maks gesimshøyde: 3,0 m.

Til punkt d): Størrelseskravet gjelder både frittliggende og sammenbygde garasjer. I områder der det kan tillates garasje med BYA= 75 m², vurderes størrelsen skjønnsmessig i f.h.t. tomteareal/utnyttelsesgrad, nabobebyggelse med mer.

- f) Avstand grønnstruktur: Garasje skal ikke plasseres nærmere offentlig grønnstruktur (lekeplasser, friområder med mer) enn 1 m. Merk krav til gjerde mot grønnstruktur i bestemmelsenes pkt. 2.4.1.

2.5.8 Næringsvirksomhet på boligeiendom

- a) I områder avsatt til boligbebyggelse, kan det etter søknad tillates etablert lettere næringsvirksomhet på inntil 20 % av boligens BRA.
- b) Næringsvirksomheten må ikke være til miljøbelastning eller annen ulempe for boligområdet, og forutsettes primært å være av midlertidig og/eller småskala karakter.
- c) Det tillates ikke etablering av næringsvirksomhet i garasje.
- d) Det tillates ikke etablering av virksomheter med flere ansatte.

Lettere næringsvirksomhet

I denne definisjonen inngår; Hjemmekontor, innomhus lagervirksomhet (gjelder ikke lagring av store kjøretøyer/anleggsmaskiner ol), småskala tjenesteyting, småskala produksjonsvirksomhet, eksempelvis duodji, samt andre typer virksomhet som ikke genererer trafikk av store kjøretøyer eller kundetraffikk av særlig omfang.

2.6 Fritidsbebyggelse (BFR), jf. PBL § 11-10

Fritidsbebyggelse

Med fritidsbebyggelse menes ordinære, privateide fritidsboliger med tilhørende anlegg som uthus anneks, naust, private kaier og flytebrygger.

Anneks

Med anneks forstås bygning som tilhører hytta/hyttetunet både i funksjon og avstand. Anneks skal ikke fungere som selvstendig hytteenhet.

Kaier, naust mm

For krav til utforming og lokalisering av naust til fritidsformål, kaier, flytebrygger med mer, se bestemmelsenes pkt 6.1.1 og 6.1.2.

2.6.1 Krav om områderegulering

For Bollo hytteområde skal det utarbeides områderegulering før tiltak kan settes i verk. Formålet med områdereguleringen er å realisere ledig fortettingspotensial, samordne ulike gjeldende planer samt sikre tilfredsstillende løsning, standard og ansvarsfordeling mht. teknisk infrastruktur og samferdselsanlegg.

Avgrensning av områdeplanen er vist på plankartet. Her inngår bl.a. område BFR9 og BKB1 i pkt. 2.6.2. Her inngår også område avsatt til råstoffutvinning i Detsika (BRU23)

2.6.2 Krav om detaljregulering

For hytteområder i tabellen under skal det utarbeides detaljregulering – med unntak av BFR9 og BKB1 - som skal inngå i områderegulering for Bollo hytteområde.

Felt	Navn	Stand. Kl.	Antall
BFR1	Rivarbukt	2	20
BFR2	Tappeluft	2	30
BFR3	Sopnes vest	2	20
BFR4	Isnestofthen	2	5
BFR5	Melsvik	2	10
BFR6	Kråknes	2	20
BFR7	Storvika	2	15
BFR8	Autsi, fortetting	2	5
BFR9	Bollo, fortetting i eksist felt	2	30
BKB1	Detsika	2	84
BFR11	Russeluft	2	11
BFR12	Rafsbotnlia, nedre	1	40
BFR13	Leirbotnvann, sør – fortett.	2	10
BFR14	Arnebyvann, sør	2	15
BFR15	Kviby, Skavikbukt	2	10
BFR16	Kviby, Kobbevik	2	15
BFR18	Kviby, Masvik	2	15
BFR19	Kviby, Mikkelsbyelva	2	15
BFR20	Årøya, Kornvika	2	10
BFR21	Skillefjordnes	2	7
BFR22	Skillefjorden, Jorva	2	8
BFR23	Storekorsnes, Kvenroren	2	15
BFR24	Store Lerresfj, Sommarbukt	2	10
BFR25	Lille Lerresfjord, Laukeng	1	10
	SUM, ca		430

Generelt

Tabellen i 2.6.2 inneholder områder som ble avsatt, men ikke realisert i forrige planperiode. Det er ikke avsatt nye områder i denne revisjonen. Antallet/ potensialet er å anse som et grovt estimat. Detaljregulering vil avklare dette nærmere.

Krav om detaljregulering

Detaljregulering for hytteområder må ikke nødvendigvis utarbeides for hele området samlet. Dette avgjøres på planoppstartsmøtet.

Krav til standardklasse

På planoppstartsmøtet kan også krav til standardklasse endres etter nærmere avklaring av muligheter og begrensninger på aktuell lokalitet. Samme felt kan ha områder med ulik standardklasse. Dette avklares på reguleringsplannivå.

Områder med stor sannsynlighet for funn av kulturminner

For områdene Rivarbukt, Isnestofthen, Kråknes, Storvika og Sommarbukt er det stor sannsynlighet for funn av kulturminner.

2.6.3 Standardklasser

Følgende standardklasser skal legges til grunn ved planlegging av nye områder for fritidsbebyggelse:

	Klasse 1	Klasse 2
Vei	Til tomt	Til felles parkeringsplass
Vann	Innlagt	Innlagt etter særskilt vurdering/ tillatelse.
Avløp	Tilkoblet godkjent avløpsløsning	Utslipp av gråvann. Avløp vurderes
Kraft-forsyning	Innlagt strøm tillates	Vurderes
Maks BRA=	Totalt: BRA=150m ² Hytte: BRA=125m ²	Totalt: BRA=125m ² Hytte: BRA= 90m ²
Parkeringskrav	Jf kap 2.2.3 og vedlegg 3	Jf kap 2.2.3 og vedlegg 3
Naust, kaier m.m.	Jf kap 6	Jf kap 6

Elektrisitetsforsyning

I fjellområder og der det ellers er naturlig bør strøm ev. framføres ved jordkabel. Luftspenn kan vurderes i andre områder - der dette ikke vil være til sjenanse.

Veglag

Ved planlegging bør det vurderes hvorvidt det i reguleringsbestemmelsene skal tas inn krav om etablering av veglag for drift og vedlikehold.

Vann/avløp

I reguleringsplaner for hyttefelt skal også private brønner og avløp være et beskrevet tema slik at vannkilder registreres på plankartet og sikres mot forurensning.

2.6.4 Størrelse, utforming og lokalisering

- Størrelse på tomt for fritidsbolig skal være inntil 1000 m².
- På punktfester skal all bebyggelse plasseres innenfor en radius på 18 m (tilsvarende tomt på ca 1 daa).
- På hver tomt tillates maksimalt 3 bygg, hvorav én hytte. Ev. anneks tillates inntil 20 m² BRA.
- Høyde på fundamentene skal ikke overstige 60 cm over gjennomsnittlig terreng. Ingen fundament skal overstige 1 m.
- Arkitektur, materialbruk og fargesetting skal bidra til god stedstilpasning, hindre unødvendige terrenginngrep og sjenerende nær- og fjernvirkning.

2.7 Sentrumsformål (BS)

Som sentrumsformål defineres forretninger, kontorer og andre publikumsintensive virksomheter/tjenesteytinger som eksempelvis hoteller, frisørsalonger, helse- og velværetjenester, kjøpesentre med mer.

2.7.1 Krav om områderegulering

For følgende områder skal det utarbeides områderegulering:

BS4 Prestegårdsjorda (sentrumsformål)

Prestegårdsjorda representerer framtidig utviklingspotensial for Alta sentrum, og forutsettes benyttet til sentrumsfunksjoner, boliger og servicevirksomheter som pga. areal- og transportbehov ikke bør ligge i sentrumskjernen.

2.7.2 Kjøpesenter

- a) Kjøpesenter tillates ikke etablert utenfor avgrensningen av BS2, Alta sentrum.
- b) I bydelscentrene Bossekop (BS1) og Elvebakken (BS3) tillates det mindre handelsetableringer og sentrumsfunksjoner som bygger opp under områdenes funksjon som bydelsentra, uten å være i konkurranse med Alta sentrum.

Kjøpesenter:

Med kjøpesenter forstås detaljhandel i bygningsmessige enheter og bygningskomplekser som etableres, drives og framstår som en enhet. Det samme gjelder varehus som omsetter en eller flere varegrupper. Som kjøpesentre regnes også handelsvirksomhet lokalisert i flere enheter innenfor et område, som for eksempel handelspark.

Mindre handelsetableringer:

Eksempelvis større dagligvarehandel, apotek, kiosk, bydelskafe, frisør etc. Arealbegrensning 3000 m² BRA.

2.8 Forretninger (BF)

Innenfor arealer avsatt til forretning tillates etablering av dagligvareforretninger og annen detaljhandel, inntil 1500 m² BRA ekskl. areal til parkering.

For nye tiltak og vesentlige endringer av eksisterende virksomheter gjelder parkeringsbestemmelser i vedlegg 3.

2.9 Offentlig eller privat tjenesteyting (BOP)

2.9.1 Forsamlingslokale (BOP101-115)

Områder avsatt til offentlig og privat tjenesteyting BOP001-018 skal forbeholdes offentlige eller private forsamlingslokaler (grendehus, bedehus, kirker osv.).

2.9.2 Skole (BOP101-115)

Områder avsatt til offentlig og privat tjenesteyting BOP101-115 skal forbeholdes skoleformål.

2.9.3 Barnehage (BOP 201-217)

Områder avsatt til offentlig og privat tjenesteyting BOP 201-217 skal forbeholdes barnehageformål.

Saga barnehage (BOP215)

Tidligere regulert forretningstomt sør for Saga barnehage avsettes nå til offentlig og privat tjenesteyting for å kunne utvide/øke kapasiteten på Saga barnehage.

Rafsbotn barnehage (BOP217)

Utvidelse av barnehagearealet mot nord krever utredning av byggegrunnens stabilitet, jf KU.

2.9.4 Institusjoner (BOP301-305)

Områdene avsatt til offentlig og privat tjenesteyting BOP301-305 skal forbeholdes helse- og omsorgsinstitusjoner, ev. i kombinasjon med sosial boligbygging (omsorgsboliger for eldre, funksjonshemmede med mer).

Behovet for nye institusjoner vil bli vurdert i forbindelse med regulering av alle de nye, store boligområdene.

2.9.5 Sosial boligbygging (BOP401-405)

Følgende områder avsatt til formålet *offentlig og privat tjenesteyting* skal forbeholdes tiltak for å realisere kommunens sosiale boligpolitikk:

Sosial boligpolitikk

Kommunens sosiale boligpolitikk er definert i tematisk kommunedelplan for boligpolitikk vedtatt 18.06.2019.

I tillegg til de områder som spesifikt er avsatt i pkt. 2.9.1 skal behov for boenheter til sosial boligbygging utredes i alle nye reguleringsplaner.

Områdenavn	Plankrav	Antall
BOP401	Studentboliger Komsahøyden	Eks. omr
BOP402	Komsaveien	D
BOP404	Bekkedalen, Kaiskuru	D 3-5
BOP405	Hammarjordet nord	Eks. omr

For områdene BOP402 og 404 stilles det krav om detaljregulering før tiltak kan iverksettes. Antall boenheter er et foreløpig, grovt estimat. Dette vil avklares i plan- og byggesaksbehandlingen.

2.9.6 Annen offentlig eller privat tjenesteyting (BOP501-508)

For områdene BOP501-508 er underformål ikke nærmere spesifisert. BOP505 i Kvekeveien er satt av til fremtidig og ikke tatt i bruk. Behov for regulering må vurderes.

2.10 Fritids- og turistformål (BFT)

Som fritids- og turistformål inngår bl.a. reiselivsanlegg, utleiehytter og fritidsboliger som drives i en kommersiell sammenheng.

2.10.1 Turistanlegg (BFT_T)

Følgende områder for fritids- og turistanlegg ligger i planen. Eventuelt plankrav er angitt:

Områdenavn	Detaljregulering
BFT_T1	Gargia fjellstue, utvidelse
BFT_T2	Storekorsnes 1
BFT_T3	Storekorsnes 2
BFT_T4	Korsfjord, Mikkelsnes
BFT_T5	Seiland House

2.10.2 Caravanoppstillingsplasser (BFT_C)

I tabellen under angis hvilke caravanoppstillingsplasser som er lagt inn i planen. Hvorvidt det stilles plankrav før tiltak kan settes i verk er angitt i egen kolonne.

Områdenavn	Nytt omr.	Det.-reg.	Ant plasser
BFT_C1	Langfjorden, Seljelid		15
BFT_C2	Langfjordbotn		25
BFT_C3	Isnestofen, vest	X	40
BKB1	Detsika	X	75
BFT_C5	Gargia	X	25
BFT_C6	Stilla	X	50
BFT_C7	Joatka		25
BFT_C8	Nipivann		45
BFT_C9	Nipivann, utvidelse	X	60
BFT_C10	Nyvoll (2 parseller)		40
BFT_C11	Lille Lerresfjord		15
	SUM		335

Caravanoppstillingsplasser

Drift: Caravanoppstillingsplasser som er avsatt i planen forutsettes opparbeidet og driftet i privat regi, ev. av lag/foreninger.

Detsika

Dette området er satt av til kombinert formål fritidsbebyggelse/caravanoppstilling, jf. bestemmelsenes pkt. 2.15.

Nipivann, utvidelse

Ved utvidelse av caravanoppstillingsplassen ved Nipivann skal RILs og allmennhetens behov for tilgang til ski- og turløypenettet ivaretas

Stilla

Caravanoppstilling/oppstart skuterløype

Parkeringskrav til caravanoppstillingsplasser er angitt i vedlegg 3.

2.11 Råstoffutvinning (BRU)

Innenfor områder avsatt til råstoffutvinning tillates det ikke oppført caravaner, spikertelt etc. som ikke er nødvendig for råstoffutvinningen. Camping er ikke tillatt.

2.11.1 Krav om detaljregulering

- a) For nye, ordinære uttak (OU) kreves utarbeidelse av detaljregulering før tiltak kan settes i verk. Det samme gjelder utvidet drift i eksisterende uttak og uttak i 100-metersbeltet langs verna vassdrag, jf opplisting i pkt. 6.4.
- b) Utvidelse av mindre uttak (MU) tillates ikke før eksisterende uttaksområde er avsluttet på en tilfredsstillende måte og hensynene til kulturminner, fare, vassdrag m. m er ivaretatt, jf pkt 2.7.1 a), 1.1.2 og 6.1.1.
- c) For eksisterende skiferområder kreves ikke detaljregulering, kun for nye uttak.
- d) For området Pæska (BRU22) kreves det utarbeidelse av detaljregulering for etablering av produksjonslokaler og administrasjonsbygg knyttet til hovedvirksomheten. Plankravet gjelder ikke for skiferhaller til de enkelte skiferdriverne.
- e) Detaljreguleringen skal redegjøre for adkomst til offentlig veg, og plan for istandsetting og revegetering med stedegen vegetasjon etter bruk. Suksessiv avslutningsplan skal vurderes i reguleringsplan. Ved regulering av nye områder skal det vurderes tilrettelegging for deponi/mottak av overskuddsmasser.
- f) Inntil det er utarbeidet en samlet områderegulering for Bollo-området, tillates drift av caravanoppstilling (25-30 plasser) og containerutleie på 35/1/153 innenfor BRU23 Detsika. Hvorvidt tiltaket skal videreføres etter dette, må vurderes i forbindelse med områdeguleringen.

Ordinære uttak: med dette menes større uttaksområder hvor det kreves driftskonsesjon etter mineralloven §43.

Mindre uttak: Mindre/småskala uttaksområder som ikke krever konsesjon. Drift og avslutning skal skje i henhold til minerallovens kap. 8 og 9. Jf. Minerallovens § 42 skal det ved uttak over 500 m³ masse sendes melding til Direktoratet for mineralforvaltning minst 30 dager før oppstart av drift.

Søknadspliktige tiltak:

Byggesaksforskriftens § 4-3 punkt f gir mineralindustrien fritak for søknadsplikt etter plan- og bygningslovens byggesaksbestemmelser, forutsatt at tiltakene er i samsvar med reguleringsplan og det er gitt konsesjon etter mineralloven. Byggverk som ikke er knyttet direkte til primærproduksjon i uttaket, f.eks oppredningsverk, asfaltverk, betongstasjon, oppholdsrom og kontorbygninger er ikke unntatt søknadsplikt. Sorteringsanlegg som blir bygd inn i form av en bygning omfattes ikke av unntaket.

Adkomstveg med tilhørende konstruksjoner, støyvoller etc. er ikke unntatt byggesaksbestemmelsene.

Jf. temaveileder «uttak av mineralske forekomster og planlegging etter plan- og bygningsloven»

2.11.2 Områder avsatt til råstoffutvinning (BRU)

Type	Områdenavn	OU	MU	
Sand, grus	BRU1	Bognelvdalen	X	
	BRU2	Langfjordbotn	X	
	BRU3	Ulsvåg		X
	BRU4	Melsvika	X	
	BRU5	Kåfjord, Dullan		X
	BRU6	Mathisvannet, vest		X
	BRU7	Jordfallet (sentralluttak)	X	
	BRU8	Garrajokmoen, Eibyvdalen	X	
	BRU9	Tverrelvdalen, Bjørnstad		X
	BRU10	Kviby, Joeng		X
	BRU11	Skillefjordbotn		X
	BRU12	Komagfjord		X
	BRU13	Rakaluftdalen		X
	BRU14	Lille Lerresfjorddalen		X
	BRU15	Seiland, Skolebukt		X
	BRU16	Store Kvalfjord		X
Filler	BRU17	Rafsbotn, Ulvelvmoen (hoveduttak)	X	
Stein, pukk	BRU18	Jordfallet/Raipas	X	
	BRU19	Pæskanasen	X	
	BRU20	Mathisdalen (Beredskapsuttak NVE)	X	X
	BRU21	Nordnes (regulert)		
Skifer	BRU22	Pæska	X	
	BRU23	Detsika	X	
	BRU24	Stilla/ Skomakerdalen	X	
	BRU25	Borras/ Østerelvdalen	X	
Mineraler	BRU26	Stjernøya, Nabbaren (regulert)	X	
Deponier	BRU28	Stengelsmoen (rene og urene masser)		
	BRU29	Holmen, midlertidig (rene masser, samt mottak for knusing av asfalt for gjenbruk)		

Pæska, (BRU22)

Utvidelse av eksisterende skiferområde (jf plankart) forutsetter underjordisk drift.

Midlertidig deponiområde Holmen (BRU28)

Dette omdisponeres til landbruksformål når området er ferdig fylt inn.

Jordfallet (BRU7):

Detaljregulering for utvidet drift ble vedtatt i kommunestyret høsten 2018, med innsigelse fra Mattilsynet. Saken er oversendt fylkesmannen for endelig avgjørelse i departementet.

2.12 Næringsbebyggelse (BN)

- a) I arealer avsatt til næringsformål inngår industri-, håndverks- og lagervirksomhet, og øvrig næringsvirksomhet som ikke er angitt som eget formål.
- b) Det tillates ikke etablering av forretninger, eller kontorarealer som ikke er tilknyttet industrivirksomheten.
- c) Næringsseiendommer innenfor området tillates inngjerdet. Det skal settes opp gjerde i tomtegrense mot grønnstruktur, og gjerdet skal løpende vedlikeholdes.

Til punkt c): Ansvar for vedlikehold av gjerde skal fremkomme av kontrakt ved salg/feste av tomt.

2.12.1 Krav om område- eller detaljregulering

Før tiltak kan settes i verk kreves det reguleringsplan for alle nye næringsområder. Type plankrav kommer fram i oversikten i 2.12.2.

2.12.2 Ulike områder for ulik næringsvirksomhet

Næringsområdene som er avsatt i planen skal forbeholdes følgende virksomhetstyper (jf beskrivelse i retningslinjene):

Type	Områdenavn		Plan-krav
Sjørettet næring	BN1	Møllenes	
	BN2	Kvensviknes industriområde	O
	BN3	Saltvika	
	BN4	Bossekop	
	BN5	Skaialuft	
	BN6	Bukta områdeplan	
	BN7	Nyvoll/ Sandbuktnes	
	BN8	Korsfjord Slipp	
	BN9	Simanes (Lakselakteri)	
	BN10	Ulsvåg	
	BN11	Halselva	
Trad. industri og lager	BN12	Talvik	
	BN13	Skillemo	
	BN14	Stengelsen Nord	
	BN15	Aronnesvegen nord (Mesta)	
	BN16	Aronneskjosen industriområde, sør	
	BN17	Øyra	
	BN18	Raipas (Statnett)	
	BN19	Eiby (sagbruk)	
	BN20	Mathiesen	
Service-næring	BN22	Aronnesvegen sør	
	BN23	Thomasbakken	D
	BN24	Altahøyden Sør	D
	BN25	Aronnes industriområde	
	BN26	Aronneskjosen industriområde, nord	
	BN27	Jørginasletta	

Tre typer næringsområder

- 1) *Sjørettede næringsområder. Disse områdene er tiltenkt virksomheter med behov for tilgang til sjø/kai.*
- 2) *Områder for tradisjonell industri og lager. Her forutsettes det etablert industri-, produksjons- og lagervirksomhet som pga. funksjon, nærmiljølemper o.a. kan eller bør ligge utenfor by- og tettstedsområder.*
- 3) *Områder for servicenæringer. Disse områdene reserveres næringsvirksomhet som har noe publikumshenvendelse, men som på bakgrunn av bl.a. vareutvalget ikke faller inn under detaljhandelsbegrepet. Eksempelvis kan dette omfatte verksteder, bilforretninger, trelasthandel, engrossalg og lignende. Salg av dagligvarer, klær, og andre detaljvarer inngår ikke i begrepet servicenæringer.*

2.13 Idrettsanlegg (BIA)

- a) Det kan kreves detaljregulering for etablering av nye idretts- og nærmiljøanlegg. Dette avgjøres etter en skjønnsvurdering av tiltakets omfang og disse bestemmelser.
- b) For støyende virksomheter skal det ved plan- eller byggesak følge en støyfaglig redegjørelse, jf. pkt. 1.10 f). Dette gjelder også for tiltak på eksisterende anlegg.

Idrettsanlegg

Det legges til rette for følgende nye idretts- og nærmiljøanlegg

- Kvenvikmoen, motorsportanlegg, utvidelse
- Engesetskogen, Aronnes
- Utvidelse for IL Frea i Øvre Alta, gnr. 24 bnr. 207.

Konkret til Alta idrettspark

Ved en ev. endring av/utarbeidelse av ny reguleringsplan for Alta idrettspark, kan det åpnes for at det tilrettelegges for en barnehage, treningssenter, stadion og inntil 50 boliger innenfor planområdet. Plassering av disse avklares i reguleringsplan.

Konkret til Kvenvikmoen

Her er det potensial for utvidelse av motorsport- og skyteaktiviteter. Nye aktiviteter som kan vurderes er eksempelvis areal til paintball ol.

Skileikanlegg Aspemyra

Arealet avsatt til idrettsformål i Saga/Aspemyra er videreført fra gjeldende plan, og forutsatt benyttet til skileikanlegg. Tillatelse til tiltak i forbindelse med skileikanlegget må ev. avklares nærmere med bl.a. Avinor i fht. Innflygingstrasé.

2.14 Grav- og urnelund (BGU)

2.14.1 Krav om detaljregulering

Følgende område for etablering av ny gravlund er lagt inn i planen (plankrav angitt):

Område	Detaljreg.
BGU1	Rafsbotn gravlund
	X

2.15 Kombinerte områder (BKB)

2.15.1 Detsika – fritidsbebyggelse/caravanoppstilling BKB1

I Detsikalia skal det legges til rette for etablering av fritidsbebyggelse og caravanoppstillingsplass. For antall og utforming, samt plankrav vises det til bestemmelser i 2.10.2 for Caravanoppstillingsplasser og 2.6 for fritidsbebyggelse.

Området omfattes av felles områdeplankrav for Bollo.

2.15.2 Storekorsnes – havn/turistanlegg BKB2

I dette området forutsettes det lagt til rette for havneformål og turistanlegg. For nye tiltak kreves det utarbeidelse av detaljregulering. Se bestemmelser for havneformål, nr 3.5.

2.15.3 Camp Alta – Bolig/Turistanlegg BKB5

I dette området forutsettes det lagt til rette for boligformål og turistanlegg/campingplass. Før nye tiltak kan iverksettes kreves det utarbeidelse av detaljregulering.

2.15.4 Bruflaten BKB6

I dette området forutsettes det lagt til rette for bebyggelse der kultur/undervisning/formidling står i fokus. Det åpnes for supplerende næringsaktivitet/bebyggelse i tilknytning til slike aktiviteter. Tiltak skal ha fokus på Altaelva og naturressurser i nærområde. Krever utarbeidelse av detaljregulering.

Forutsetter alternativ løsning for fremtidig adkomst til næringsområdet på Jørginasletta.

2.15.5 Talvik v/småbåthavna BKB7

I dette området forutsettes det etablert anlegg i forbindelse med småbåthavna, samt tilrettelegging for sentrumspark for Talvik.

2.15.6 Heggeli BKB8

Området avsettes til kombinert bebyggelse og anleggsformål med tanke på utvikling til bolig- og forretninger i forlengelsen av Alta sentrum. Før tiltak kan iverksettes kreves utarbeidelse av detaljregulering.

2.15.7 Amtmannsnesvegen 101 BKB9

Området avsettes til kombinert bebyggelse og anleggsformål med tanke på realisering av bilvrakmottak og avfallshåndtering i kombinasjon med tradisjonell lager og industri.
Krever utarbeidelse av detaljregulering.

2.15.8 Talvikbukt BKB10

Området avsettes til kombinert bebyggelse og anleggsformål med tanke på utvikling til bolig- og forretninger sentralt i Talvik.
Før tiltak kan iverksettes kreves utarbeidelse av detaljregulering.

3. SAMFERDSELSANLEGG OG TEKNISK INFRASTRUKTUR

3.1 Krav om reguleringsplan, jf. PBL § 11-9 pkt. 1

3.1.1 Krav om detaljregulering

- a) Før nye kjøreveger etableres skal det utarbeides detaljregulering.
- b) Før nye gang- og sykkelveger etableres skal det kreves utarbeidet detaljregulering.
- c) Liste over nye kjøreveger og g/s-veger i planen finnes i vedlegg 5.

3.2 Rekkefølgekrav, jf. PBL § 11-9 pkt. 4

3.2.1 Avlastningsveg til E 6

Før det er utarbeidet reguleringsplan for ny avlastningsveg fra østsiden av Alta bru til Alta sentrum tillates ikke nye tiltak nærmere senterlinja enn 50 m.

Jf. senterlinje avsatt i kommunedelplan for avlastningsveg til EV 6.

3.3 Byggegrenser, utbyggingsvolum og funksjonskrav, jf. PBL § 11-9 pkt. 5

3.3.1 Overføringsanlegg/kabler

Ved etablering av nye anlegg, samt ombygging/endring av eksisterende, tillates det ikke luftstrekk i boligområder, fritidsboligområder eller for øvrig i tettbygde strøk.

Det gjøres oppmerksom på at plassering av nodehus som hovedregel skal lokaliseres/innarbeides i ordinære reguleringsplanprosesser. I motsatt fall skal de ev. saksbehandles som (mindre) endring av plan eller dispensasjon.

3.4 Miljøkvalitet, estetikk, natur, landskap og grønnstruktur, jf. PBL § 11-9 pkt. 6

3.4.1 Byggeskikk og estetikk

Ved etablering av bygg og anlegg for teknisk infrastruktur skal det tas hensyn til eksisterende terreng og vegetasjon.

Planens estetikkbestemmelser gjelder også for etablering av trafoer, nodehus og andre bygg og anlegg for samferdsel og teknisk infrastruktur.

Tillatelse til etablering av trafoer, nodehus m.m. kan kun gis i samsvar med godkjent kommune-/reguleringsplan, ev. ved mindre endring av plan, eller dispensasjon.

3.4.2 Master

Master skal samlokaliseres. Plan- og bygningsmyndigheten kan kreve at det utarbeides en samlet oversikt over de ulike aktørenes utbyggingsbehov for master i et gitt område før tillatelse gis til én enkeltaktør.

*Samordning av mastebehov
For å sikre størst mulig samordning av master skal alle aktører på det lokale markedet høres før tillatelse til oppsett av master tillates.*

3.5 Havn (SHA)

3.5.1 Om formålet

- a) Innenfor arealer avsatt til havneformål kan det gjennomføres mindre utvidelser av eksisterende kaier og moloer, bygging av mindre kaier, utlegging av flytebrygger, mindre utfyllinger, uten at det utarbeides reguleringsplan.
- b) Nye og større utvidelser av større kaier, moloer og utfyllinger krever godkjent reguleringsplan.

Storekorsnes (statlig fiskerihavn): egen reguleringsplan gjeldende

3.6 Fysisk utforming av anlegg

3.6.1 Veg, vann og avløp

Kommunens og Statens vegvesens normer for utforming av VVA-anlegg skal benyttes.

Oppdatert informasjon finnes her:

<https://www.alta.kommune.no/kommunal-veinorm.6077027-470841.html>

<https://www.alta.kommune.no/getfile.php/.../Veilysnorm%20ver4%20B%20samlet.pdf>

<https://www.alta.kommune.no/vann-og-avloep.363546.no.html>

<https://www.vegvesen.no/Faq/Publikasjoner/Handboker>

3.6.2 VEG1

- a) VEG1 er privat adkomst for eiendom gnr/bnr. 31/423.
- b) Bekken skal omlegges i henhold til figur 1 i vedtak 2022/7410-12.
- c) Det må gjøres en geoteknisk prosjektering av adkomsten før utbygging.
- d) Eksisterende snarveg mellom krysset Buktaveien/Amtmannsnesveien til Fjellveien skal bestå etter opparbeidelsen av adkomsten.

3.7 Arealer som skal være til offentlig formål eller fellesareal

3.7.1 Parkeringsplasser (SPA)

- a) Parkeringsplassene tillates benyttet som biloppstillingsplasser i forbindelse med utøvelse av friluftrelatert virksomhet. Plassering av gumpi, spikertelt, campingvogn og andre mobile konstruksjoner innenfor områdene er ikke tillatt.
- b) Plankrav må vurderes særskilt i hvert enkelt tilfelle. Dersom plan ikke utarbeides kommer bl.a. pkt. 1.2.2 d) (fare) og e) (kulturminner) til anvendelse.

Oversikt over parkeringsplasser (eksisterende og nye) framgår av plankartet, og finnes dessuten opplistet i vedlegg 4.

4. GRØNNSTRUKTUR

Generelle bestemmelser, jf. pbl. § 11-9

4.1 Generelt om grønnstruktur (GN)

Enkle tiltak som bidrar til å fremme natur-, miljø- og allmenne friluftsinnteresser tillates, etter søknad.

Med grønnstruktur menes et sammenhengende, eller tilnærmet sammenhengende, vegetasjonspreget område som ligger innenfor eller i tilknytning til byen/tettstedet.

Jord- og skogbrukslov gjelder i områder avsatt til grønnstruktur i kommuneplanens arealdel – med mindre annet er fastsatt i gjeldende reguleringsplan.

Plankrav gitt i kapittel 1 gjelder også for tiltak i grønnstrukturuområder, med mindre andre særlige grunner tilsier annet.

4.2 Krav om reguleringsplan

Strandpromenade, elvepromenade og ny turløype langs Sandfallfoten

Traseene som ligger inne på plankartet er kun grovt skissert. Før tiltak settes i verk skal planbehovet vurderes. Her vil forhold som arealbehov, opparbeidelsesgrad, sammenheng i løypesystemet, behov for erverv av grunn med mer måtte avklares.

Det er viktig at traseene hensyntas/innarbeides i private/offentlige utbyggingsplaner - der disse kan komme i berøring/konflikt med løypetraseen.

Strandpromenaden

Trase over Komsa: Denne er ikke tegnet inn på plankartet, men skal avklares i forbindelse med pågående forvaltningsplan for områdefredningen i Komsa. Innarbeides i kommuneplanen ved første anledning.

Trase over Amtmannsnes: Denne er tegnet inn på plankartet, men skal avklares i forbindelse med forvaltningsplanen som skal utarbeides i regi av FFK som oppfølging til vedtatt områdefredning på Amtmannsnes. Traseen kan ev. innarbeides i arealdelen ved 1. rullering – eller gjennom endring av arealdelen.

Arealspesifikke bestemmelser, jf. pbl. § 11-10

4.3 Friområder og lekeplasser (GF)

Friområder er områder som er eller forutsettes tilrettelagt for rekreasjon, lek og idrett i nærmiljøet.

4.3.1 Om formålet

Friområder skal planlegges for samhandling mellom forskjellige alders- og brukergrupper. Det skal for hele eller deler av arealene sikres universell utforming, jf. bestemmelsenes pkt. 1.7.2.

4.3.2 Generelle kriterier

- a) Friområder og lekeplasser skal ligge sentralt i de områdene de skal betjene, og gi muligheter for variert aktivitet både sommer og vinter.
- b) Lekearealer skal ferdigstilles før det gis brukstillatelse til boligbebyggelse.
- c) Lekearealene skal ha trafiksikker adkomst langs overordnet grønnstruktur, sti, gang- og sykkelvei, fortau eller vei som er lite belastet av motorisert trafikk.
- d) Arealene skal være solvendt og skjermet for støy, fare, vind og luftforurensning.
- e) Eksisterende vegetasjon på lekearealene skal i størst mulig grad ivaretas og utnyttes til klimavern og lek.
- f) Lekearealene skal i størst mulig grad samordnes med overordnet grønnstruktur for å sikre et sammenhengende vegetasjonsbelte.
- g) Hvis grønnstruktur (friområde, lek, snarveger med mer) omdisponeres til annet formål skal det skaffes fullverdig erstatning i nærområdet, se rikspolitiske retningslinjer for barn og unge.

*Rikspolitiske retningslinjer for barn og unge:
<https://lovdata.no/dokument/SF/forskrift/1995-09-20-4146>*

4.3.3 Norm for utforming av lekeplasser

For dimensjonering, avstandskrav, utforming og møblering av den enkelte lekeplass gjelder Alta kommunes norm for lekeplasser. Denne finnes i vedlegg 6.

4.3.4 Realisering av lekeplasser

Innenfor avgrensningen av Alta by kan inntil 50 % av kravet til nærlekeplass for leilighetsprosjekter, etter avtale med kommunen, dekkes gjennom opprusting av eksisterende eller opparbeidelse av ny lekeplass innenfor en radius på 250 meter fra boligen.

Krav til grendelekeplass kan etter nærmere dialog med kommunen sikres ved bidrag til opprusting av eksisterende grendelekeplass i nærområdet, etablering av sikre gangforbindelser fra bolig etc.

Opparbeidelse/opprusting av nær- og grendelekeplasser bør sikres gjennom rekkefølgekrav og ev. utbyggingsavtale.

Hvilke krav som stilles i den enkelte sak avklares i oppstartsmøtet.

4.4 Turløyper (GTD)

4.4.1 Aktivitetsløype ut fra Alta sentrum

Aktivitetsløypa ut fra Alta sentrum skal bidra til å sikre myke trafikanter god forbindelse mellom Alta sentrum og omkringliggende grønnstruktur/friluftaktiviteter, herunder Altaelva. Dessuten skal løypa være en langsiktig og forutsigbar trase for Finnmarksløpet.

4.4.2 Byløypa

Traseen for Byløypa skal ivaretas/innarbeides i alle offentlige og private utbyggingsplaner der disse kan komme i konflikt med løypetraseen. Byggegrense mot Byløypa vurderes særskilt i hver enkelt sak, men det skal sikres plass for tråkkemaskinen for preparering av løype.

5. LANDBRUKS-, NATUR- OG FRILUFTSLIV, SAMT REINDRIFT

Arealspesifikke bestemmelser, jf. pbl. § 11-11

5.1 Generelt om LNFR

Enkle tiltak knyttet til friluftsliv, rekreasjon og andre helsefremmende tiltak tillates, etter søknad.

Definisjon

LNFR-områder omfatter områder som skal brukes og sikres for landbruksproduksjon, herunder jordbruk, skogbruk og reindrift, og/eller som skal bli liggende som naturområder og områder for friluftsliv.

I avgrensede områder kan det åpnes for spredt bolig-, fritids- og ervervsbebyggelse som ikke har tilknytning til stedbunden næring.

Kjerneområder i landbruket

I arealdisponeringen skal det tas særskilte hensyn til områder definert som kjerneområder i landbruket. Disse er vist med egen hensynssone på plankartet.

Viktig barskogområde

Område som er fredet mot reinbeite for vern av barskog i Alta er vist på plankartet med egen hensynssone, jf. FOR 2009-06-30 nr. 1052: Forskrift om fredning av visse områder i Finnmark mot reinbeite.

Tiltak knyttet til friluftsliv

Tiltak må vurderes før tillatelse. Vurdering skal gjøres av landbruk, natur-, friluftsliv og reindriftsinteressene som blir berørt (skogbruk blir som regel alltid berørt). Det blir etter hvert stor slitasje på nærområdene for å ivareta ulike helsefremmende tiltak. Disse tiltakene kan være bra for folkehelsen, men uheldig for flora og fauna. Man kan komme i den situasjon at enkelte helsetiltak knyttet til friluftsliv får eierskapsforhold i skog- og utmarksområder, som kan skape konflikter både mellom næring og andre rekreasjonsinteresser.

Helsefremmende tiltak

Tiltak som sikrer tilførsel av faktorer som gir overskudd og livsglede i folks hverdag. F.eks hvileplasser langs stier, tilrettelegging av turveier, gapahuker etc.

5.1.1 Landbruk pluss

I LNFR-områdene åpnes det for etablering av næringsvirksomhet basert på gårdens eget ressursgrunnlag. Denne planens øvrige bestemmelser knyttet til bl.a. utforming, plankrav, hensynet til omgivelsene m.m. kommer imidlertid til anvendelse.

Kommunal- og moderniseringsdepartementet og Landbruks- og matdepartementets felles veileder "Garden som ressurs" skal legges til grunn i fortolkningen om tiltak er å anse som landbrukstilknyttet næringsvirksomhet eller ikke.

Landbruk pluss med «Finnmarksvri»

I gårdens eget ressursgrunnlag kan også festet areal på FeFo's grunn inngå. Det samme gjelder naturressurser ervervet fra FeFo, eksempelvis skog på rot.

Jf Veileder H-2401 – Garden som ressurs.

5.1.2 Eksisterende bebyggelse i LNFR

For tiltak på eksisterende, godkjente bolig- og ervervsbygninger i ordinære LNFR-områder skal kommuneplanens øvrige krav til utforming m.m. legges til grunn - etter en skjønnsmessig vurdering i det enkelte tilfelle.

Det kreves i utgangspunktet ikke dispensasjonsbehandling for tiltak på eksisterende, godkjent bebyggelse. Skjønnsmessig vurdering i forhold til tiltakets karakter/størrelse.

5.1.3 Eksisterende fritidsbebyggelse i LNFR

Det tillates ikke utvidelse av eksisterende, lovlig oppført fritidsbebyggelse i områder hvor det ikke er åpnet for dette gjennom kommuneplan eller reguleringsplan.

Tillatelse til utvidelse forutsetter at det er innvilget dispensasjon, jf. pbl § 19. Dersom dispensasjon innvilges gjelder standardklasse 2 i bestemmelsen pkt. 2.6.3 som maksimal utnyttelse.

I 100-metersbeltet langs sjø og vassdrag, samt på snaufjellet, føres det en restriktiv praksis mht å innvilge dispensasjon. Jf også bestemmelsen pkt 63 og 6.4.

5.2 Generelt om spredt bebyggelse (LS)

Tillatt antall spredte enheter for de ulike områdene er angitt i vedlegg 11. Det forutsettes at tillatelse til bruksendring av bestående bygg ikke går av denne «kvoten».

Arealer avsatt til spredt bebyggelse, nåværende, er ferdig utbygget og fremgår ikke i oversikten over spredt bebyggelse.

Innenfor område LS814 i Lille Leresfjord, på gnr./bnr. 50/60 åpnes det for tilrettelegging for utfartsparkering og tilrettelegging av bygdetun.

Forholdet til jordloven: Jordlovens §§ 9 og 12 gjelder såfremt det ikke er vedtatt reguleringsplan for områdene som sier annet.

Lokalisering: Spredt bebyggelse bør fortrinnsvis etableres nært eksisterende infrastruktur.

Infrastruktur: Det forutsettes det at det kan etableres tilfredsstillende løsninger på teknisk og sosial infrastruktur. Dette gjelder generelt, men spesielt spredt boligbebyggelse i Kviby – pga. fare for forurensning/infiltrasjon fra private avløpsanlegg til drikkevann.

Sikkerhet mot fare: Sikkerhet mot fare er utredet på oversiktsnivå for utbyggingsområder og områder for spredt bebyggelse. Spredt bebyggelse forutsettes imidlertid lokalisert uten plan og gjennom enkeltsaksbehandling, og sikkerhet mot fare bør derfor – på tross av overordnet ROS-vurdering – kontrolleres særskilt i bygge- og delingsaken.

5.2.1 Unntak fra plankrav

Etablering av spredt bebyggelse i områdene angitt i vedlegg 11 kan skje gjennom enkeltsaksbehandling (uten reguleringsplan) dersom:

- a) For utmark: avstanden mellom de spredte enhetene er minimum 150 m
 - b) For innmark/etablerte bygder: det ikke etableres mer enn tre nye enheter pr 10 daa eller tre nye enheter pr eiendom. I områder hvor det er åpnet for mindre enn 5 spredte enheter, jf. vedlegg 11, skal man være varsom med å tillate tre enheter på én eiendom – dersom det er flere eiendommer i området. Plassering skal ikke medføre ulemper/sjenanse for naboer/omgivelser.
 - c) Tiltaket skal ikke plasseres i strid med følgende interesser:
 - a. dyrka (fulldyrka og overflatedyrka) og dyrkbar jord og produktiv skog.
 - b. områder med kartlagte naturtyper verdi A og B slik disse fremkommer i www.naturbase.no.
- a) *Dersom terreng og vegetasjon skaper skjerming mellom enhetene kan tettere plassering tillates.*
 - c) *Der deres interesser er berørt skal spørsmålet forelegges disse partene for uttalelse:*
 - i. *Landbruksmyndighetene (alltid)*
 - ii. *Fylkesmannens miljøvernavdeling*
 - iii. *Statens vegvesen*
 - iv. *Kulturminnemyndighetene (Finnmark fylkeskommune,*

- c. tilfredsstillende adkomst fra offentlig vei.
- d. registrerte kulturminner.
- e. fare for skred, flom, erosjon eller andre usikre grunnforhold.

*Sametinget og evt Tromsø museum
(kulturminner under vann)*

v. NVE

- d) Plassering av følgende tomter er allerede godkjent gjennom kommuneplanens arealdel: LS404, LS405, LS406, LS407, LS409, LS414, LS415.

For tomtene LS404 og LS406 gjelder videre at det ikke tillates etablering av ny adkomst mot Stillaveien. Tilsvarende forutsettes også at ny tomt på LS415 benytter eksisterende avkjørsel mot Romsdalsveien.

5.2.2 Omfang og lokalisering

I områder avsatt til spredt bebyggelse er tiltak ikke tillatt nærmere sjø enn:

- i. Sør for luftlinja Talvik-Altenes: 100 m
- ii. For øvrig: 50 m

Der offentlig veg går nærmere sjø enn hhv. 100/50 m gjelder forbudet bare mellom offentlig veg og sjø.

Kaier, naust med mer

Jf. egne bestemmelser i pkt 6.1.2.

5.3 Spredt boligbebyggelse (vedlegg 11)

5.3.1 Utforming av boligbebyggelse

I tillegg til estetikk- og byggeskikksbestemmelser gitt i kap. 1.8 skal spesifikke utformingsbestemmelser knyttet til boligområder kap. 2.3.2 og 2.5 også benyttes for spredt boligbebyggelse.

5.3.2 Størrelse og utnyttelsesgrad

Utnyttelsesgrad og bebyggelsens størrelse og omfang skal tilpasses omkringliggende bebyggelse. Krav til tomtestørrelse: se pkt 2.5.5, krav til parkering: se vedlegg 3.

5.4 Spredt fritidsbebyggelse (vedlegg 11)

5.4.1 Utforming av fritidsbebyggelse

- a) I tillegg til estetikk- og byggeskikksbestemmelser gitt i kapittel 1 skal spesifikke utformingsbestemmelser

- knyttet til fritidsboliger i kapittel 2 også benyttes for spredte fritidsboliger.
- b) Spredt fritidsbebyggelse som etableres utenfor etablerte bygder skal som hovedregel etableres med standardklasse 2. I bygder med god tilgang på infrastruktur (VVA) kan standardklasse 1 benyttes. Jf. pkt 2.6.3

5.5 Spredt næringsbebyggelse (vedlegg 11)

Spredt næringsbebyggelse er næringsvirksomhet som ikke har tilknytning til stedbunden næring (landbruk og reindrift). Her kan inngå forretning, kontor, industri-, lager eller håndverksbedrifter, duodjiprodusenter og lignende.

5.5.1 Utforming næringsbebyggelse

Bebyggelsens utforming skal harmonere med omgivelsene og tiltakets funksjon, og ikke innebære miljørisiko eller ulemper for sitt nærmiljø.

Generelle estetikk- og byggeskikksbestemmelser gitt i kapittel 1 legges til grunn for etablering av spredt næringsbebyggelse.

5.5.2 SN01 Eidsnes, Langfjorden

Område benevnt som SN01 tillates benyttet som utsalgssted for samisk håndverk/suvenirer. Nærmere detaljering knyttet til utforming av anlegget, herunder avkjørselspunkt, biloppstilling, utforming og plassering av salgsboder m.m. avklares gjennom byggesaken. Skissen skal være retningsgivende for utformingen. Nærmere føringer og vilkår for byggesaken er gitt i delegasjonsvedtak DS PLN 602/17 datert 02.04.18 (journalpost 17/3279-18).

5.6 Midlertidig utvidelse av JARO as på gnr 32 bnr. 6, 44 (#6)

- a) Området skal kun benyttes til utendørs lagring av betongelementer, og tillates ikke bebygd.
- b) Et 5 meter bredt belte av skog skal bevares omkring lagringsområdet.
- c) Hele lagringsområdet skal gjerdes inn for å bevare grønnstrukturbeltet på kommunal grunn mellom industriområdet og det nye lagerområdet, og hindre at lagerområdet utvides.
- d) Det tillates etablert én adkomst fra industriområdet til lagerområdet.
- e) Det skal etableres stikkrenne under adkomsten.
- f) Innen 1. september 2031 skal området tilbakeføres til LNFR og tilsås med stedegne vekster.

6. BRUK OG VERN AV SJØ OG VASSDRAG, INKLUDERT STRANDSONE

Generelle bestemmelser, jf. pbl. § 11-9

6.1 Byggegrenser, utbyggingsvolum og funksjonskrav

6.1.1 Marinaer, kaier, flytebrygger og båtopptrekk (fritidsformål)

- a) Kaier, flytebrygger, og båtopptrekk skal som hovedregel etableres/tilrettelegges som fellesanlegg. Det tillates imidlertid ikke etablering av private kaier, båtopptrekk og flytebrygger nærmere offentlige eller felles marinaanlegg enn 5 km. Unntak kan etter særskilt vurdering gjøres for anlegg som er felles for minimum tre brukere.
- b) Rettigheter/hefte knyttet til adgang til fellesanlegg skal tinglyses på de angjeldende eiendommene.

Saksbehandling

Tillatelse til etablering av tiltak i strandsonen skal bla behandles etter Havne- og farvannsloven samt plan- og bygningsloven.

NGUs løsmassekart gir kun informasjon om marine avsetninger i strandsonen. Det er derfor viktig å ivareta grunnundersøkelser ved utfylling i strandsoner/sjø.

6.1.2 Særskilt om naust (fritidsformål)

- a) Naust skal samlokaliseres i størst mulig grad, og ligge såpass langt fra sjø at allmennheten kan benytte fjæresonen, og ellers komme uhindret forbi.
- b) Naust skal ikke overstige 30 m², være uisolerte, i 1 etasje og røstet mot vannet. Gesims skal ikke overstige 2,0 m målt fra ok gulv.
- c) Naust skal som hovedregel ha rød hovedfarge og hvit detaljering (kantbord, vindusomramming og lignende).
- d) Tillatt takform er saltak, og takvinkelen skal være bratt, fra 35-45 grader. Taktekket skal være mørkt og matt. Torvtak kan også tillates.
- e) Naust som oppføres i eksisterende naustrekke skal i størrelse, utforming, farge-/materialbruk og lokalisering tilpasse seg eksisterende bebyggelse.

Det er ikke lagt noen nye naustområder inn i planen. Tillatelse til oppføring forutsettes behandlet særskilt etter søknad om dispensasjon eller gjennom reguleringsplan. Det gjøres oppmerksom på at etablering av enkeltstående naust som det ikke er eksplisitt åpnet for gjennom plan, krever innvilgelse av dispensasjon fra kommuneplanen. Dette gjelder også etablering av naust i LNFR-områder hvor det er åpnet for spredt bebyggelse.

Behov for reguleringsplan vurderes i den enkelte sak.

6.1.3 Nausttomter i Talvik (BAS1 og BAS2)

- a) Innenfor BAS2/Naustområde 2 tillates det oppført ett naust. Naustet skal plasseres innenfor angitt byggegrense mot offentlig veg, minimum 2 meter unna eiendomsgrense mot øst og ligge såpass langt fra sjø at allmennheten kan benytte fjæresonen og ellers komme uhindret forbi. Byggeavstand fra kommunale- vann- og avløpsledninger som går over eiendommen forutsettes avklart i byggesaken.

I forbindelse med fundamentering av naustet tillates det ikke etablert terrenginngrep (fyllinger) som tilfører området vekt eller bidrar til å forverre byggegrunnens stabilitet. Ved utskifting av masser skal utskiftede masser fraktes ut av området. Det skal i forbindelse med søknad om byggetillatelse fremlegges dokumentasjon på at tiltaket er vurdert i forhold til NVEs veileder «veiledning ved små inngrep i kvikkleiresoner».

- b) For utforming av naust gjelder bestemmelsenes punkt 6.1.2 b)-d).

Nausttomtene var regulert i Reguleringsplan for Skrivarjordet-Øra i Talvik, som er foreslått opphevet. Bestemmelsene for de to nausttomtene er derfor lagt inn i kommuneplanens bestemmelser.

6.2 Bruk og vern av vannflate, vannsøyle og bunn

6.2.1 Områder avsatt til akvakultur (VA)

- a) Hele anlegget, inkludert fortøyninger, fôrflåter og boliger på sjø skal ligge innenfor områder avsatt til akvakultur.
- b) Anleggene skal lokaliseres og fortøyes på en slik måte at det er fri ferdsel for mindre fartøy mellom anlegget og land.
- c) I tilknytning til eksisterende slakterier og serviceanlegg kan det gis tillatelse til etablering av serviceområder i sjø for reparasjoner og korttidslagring av merdeutstyr. Dette gjelder følgende lokaliteter:
 - i. Ulsvåg
 - ii. Kongshus
 - iii. Nyvoll
 - iv. Lille Lerresfjord
 - v. Kvalfjord

Det skal søkes tillatelse til slikt anlegg etter reglene i plan- og bygningsloven. Nødvendig areal skal avgrenses på kart. Tillatelse gis ev. som dispensasjon, og innarbeides i kommuneplanen ved førstkommande rullering.

- d) I områder innenfor hvit lyktesektor tillates ikke installasjoner høyere i vannsøylen enn - 25 m. Hensynet til farleden har forrang i hvit lyktesektor, selv om arealet er avsatt til akvakultur.
- e) Anlegg må plasseres utenfor områder med skredfare.

Områder avsatt til akvakultur

Følgende områder er avsatt til akvakultur i planen:

1. Simanes (ventemerdlokalitet)
2. Mortensnes
3. Elva, Mikkelsby
4. Bergsnes, Korsfjord sør
5. Hesten, Korsfjord sør
6. Morsjanjarga
7. Kråkevik vest
8. Nordnes
9. Sommarneset, St. Lerresfjord
10. Store Bekkarfjord
11. Store Kufjord
12. Lille Kufjord
13. Pollen
14. Store Kvalfjord
15. Lille Kvalfjord
16. Davvatluft
17. Kåven
18. Langfjorden

Til punkt e) Skredfare:

Potensiell skredfare framkommer i skrednett.no eller temakart Samfunnssikkerhet på www.geodata.alta.no. Ved plassering av anlegg må disse legges utenfor aktsomhetsområdene eller i områder hvor det etter nærmere skredvurdering ikke er reell skredfare.

6.2.2 Områder avsatt til FFNFA

I områder avsatt til fellesområde FFNFA er oppdrett av anadrome fiskearter (laks og ørret) ikke tillatt.

Innenfor FFNF1 i Langfjorden tillates fortøyninger fra akvakulturanlegg innenfor VA18, så lenge disse ikke er høyere i vannsøylen enn 25 m og ikke til hinder for farleden.

FFNFA: Fellesområde for fiske, ferdsel, natur, friluft og akvakultur. Se for øvrig retningslinje om akvakulturanlegg under 6.2.1

FFNF: Samme som over, men akvakulturanlegg er ikke tillatt

Innenfor FFNF2 i Korsfjorden tillates fortøyninger fra akvakulturanlegg innenfor VA6, så lenge disse ikke er høyere i vannsøylen enn 20 m og ikke til hinder for farleden. Fortøyningene i fjorden må merkes tydelig, og synliggjøres på en god måte i kart slik at dette er tilgjengelig for alle som ferdes i området.

6.2.3 Fiskeområder (VFI)

Følgende fiskeområder ligger inne i planen

1. Store Kufjorden, Seiland
2. Rognsundet
3. Davatluft-Indre Simavik, Stjernøya
4. Hamna, Stjernøya
5. Storholmen, Stjernøya
6. Ytterkoven
7. Innerkoven
8. Langfjorden
9. Altafjorden

6.3 100-metersbeltet langs sjø

I 100-metersbeltet langs sjø kan det tillates oppført bygninger, mindre anlegg og opplag som skal tjene til landbruk, reindrift, fiske, fangst, akvakultur, eller ferdsel til sjøs.

Generelle bestemmelser om plankrav og unntak fra plankrav (kapittel 1) kommer her til anvendelse.

Tiltak langs sjø

Det forutsettes at tiltakene i 6.3 av hensyn til deres funksjon må ligge i 100-metersbeltet.

For øvrig gjelder byggeforbud i 100-metersbeltet langs sjø, jf. pbl. § 1-8. Statlige planretningslinjer for differensiert forvaltning av strandsonen langs sjøen er lagt til grunn for utformingen av disse bestemmelser.

Akvakulturanlegg i og langs sjø

For akvakulturanlegg, herunder landfester, kan ikke tillatelse etter 6.3 gis uten særskilt behandling etter bla havne- og farvannsloven, hvor bla Alta havn og Kystverket skal behandle saken. Jf. FOR 2009-12-03 nr 1449, jf. § 1.a).

6.4 100-metersbeltet langs vassdrag

a) I 100-metersbeltet langs hovedelva av verna vassdrag (se oversikt i retningslinjene) samt langs

- i. Lille og Store Lerresfjordelva
- ii. Skillefjordelva
- iii. Altaelva

er tiltak nevnt i pbl § 1-6 ikke tillatt.

Fasadeendringer og riving kan dog tillates.

Det samme gjelder tiltak som det av hensyn til stedbunden næring er nødvendig å plassere i 100-metersbeltet.

b) Tiltak som skal fremme allment friluftsliv kan tillates i 100-metersbeltet langs vassdrag.

Større anlegg som veg og parkeringsplasser vil imidlertid kreve detaljregulering.

c) I 50-metersbeltet langs Altaelva (hovedelv og kjoser) er nydyrking og snauhogst forbudt. Bledningshogst kan tillates etter samtykke fra skogoppsynet.

d) I 25-metersbeltet langs hovedelva av følgende elver er nydyrking og snauhogst forbudt:

- i. Tverrelva
- ii. Lakselva, Kviby
- iii. Lille og Store Lerresfjordelva
- iv. Skillefjordelva

e) Bledningshogst kan tillates etter samtykke fra skogoppsynet.

Verna vassdrag:

Vassdrag som er varig verna mot kraftutbygging (såkalt «verna vassdrag») er:

- | | |
|-----------------------|-----------------|
| a) Melkeelva, Seiland | e) Mathiselva |
| b) Lakselva, Kviby | f) Eibyelva |
| c) Transfarelva | g) Vassbotnelva |
| d) Tverrelva | h) Bognelva |

I tillegg ligger deler av følgende vassdrag i Alta kommune;

- | | |
|----------------------|------------------------|
| i) Badderelva | l) Stabburselva |
| j) Kvænangselva | m) Tanaelva |
| k) Storelva/Burfjord | n) Repparfj.vassdraget |

Nærmere om forbudet i 6.4.a)

Forbudet retter seg primært mot nye, frittliggende bygninger. På bolig- og landbrukseiendommer kan mindreverdige bygg (uthus, garasjer og lignende) føres opp nærmere vassdrag enn 100 m dersom de likevel blir liggende i tilknytning til eksisterende tun.

Eksisterende fritidsboliger nært sjø/vassdrag

Se også bestemmelser knyttet til fritidsboliger i 100-metersbeltet, pkt.6.1.3

Vannressursloven – krav til kantsoner

Det vises til Lov om vassdrag og grunnvann (vannressursloven), og bla krav til kantsoner langs vassdrag (jf. vannressurslovens § 11). Tiltak som f.eks. vannuttak skal vurderes etter vannressursloven.

Saksbehandling

NVE skal som vassdragsmyndighet ha alle søknader om tiltak i 100-metersbeltet langs vassdragene nevnt i 6.4 på høring før tillatelse gis. Dette gjelder også snauhogst og nydyrking.

6.5 Nasjonal laksefjord (#4)

Det er ikke tillatt med nye aktiviteter eller tiltak som kan skade villaksen. Aktiviteter og nye tiltak i Altafjorden må alltid vurderes ut fra dette.

Nasjonale laksevassdrag er opprettet av Stortinget for å gi ett utvalg av de viktigste laksebestandene særlig beskyttelse.

Sikringssone for oppdrett av laksefisk er vist på plankartet med egen linje, jf. vedtak om Altafjorden som Nasjonal laksefjord.

6.6 Elvekorridor Altaelva (#5)

Bebyggelse og anlegg

Iverksetting av permanente tiltak innenfor elvekorridoren er ikke tillatt. Nødvendig vedlikehold av ledningsnett og bruer er imidlertid tillatt. Ved behov for sikring av stolper i elektriske anlegg skal flytting ut av bestemmelsesområdet vurderes.

Avgrensning av elvekorridoren er vist på plankartet med bestemmelsesområde #5.

Tillatelse til tiltak som skal fremme allment friluftsliv som eksempelvis gapahuker med mer kan tillates etter søknad, jf. bestemmelsenes pkt. 5.1.

Vassdragstiltak:

Det er ikke tillatt å etablere og vedlikeholde erosjonssikring eller flomvern innenfor sikringssonen.

Massetak/deponi:

Det er ikke tillatt å gjøre uttak, fylling eller deponering av masser innenfor elvekorridoren.

7. HENSYNSSONER

7.1 Sikrings-, støy- og faresoner

7.1.1 Drikkevannskilder og nedslagsfelt

Det tillates ikke tiltak som kan forurense drikkevannskilder og tilhørende nedslagsfelt. Før det ev. gis tillatelse til tiltak her skal godkjenning foreligge fra vannverkseier og vannverkets tilsynsmyndigheter.

Vurderingene skal gjøres med basis i drikkevannsregelverket, Folkehelseinstituttets veiledere, restriksjonsbestemmelsene og kunnskap om kilden.

Nedslagsfelt for drikkevannskilder

For å kunne beskytte vannkildene mot mulig forurensning i nedslagsfeltet er det etablert hensynssoner rundt vannuttakene.

1. Langfjordbotn
2. Ulsvåg
3. Isnestofte
4. Talvik, Storvannet
5. Talvik, Åsvannet
6. Vintersethnes
7. Møllenes
8. Kåfjord
9. Kreta syd
10. Stokkstad
11. Kvenvik
12. Raipas (Hoveddrikkevannskilde)
13. Stengelsvannene
14. Øvre Tverrelvdal, Storvannet
15. Rafsbotn
16. Kviby
17. Kviby, Lakselva
18. Kviby, Langudnes
19. Årøya
20. Storekorsnes
21. Nyvoll
22. Komagfjord
23. Vieluft
24. Maribukt
25. Lille Lerresfjord
26. Hakkstabben
27. Altnes
28. Store Kvalfjord
29. Pollvannet
30. Pollen vest

7.1.2 Alta havn – oppankring

Tiltak i/ved Alta havn skal klareres med Alta Havn KF og Avinor før igangsetting.

7.1.3 Avinor – høyderestriksjoner

Restriksjonsplan for Alta lufthavn med høyderestriksjonsflater rundt rullebanen, byggerestriksjonsflater rundt flynavigasjonsanlegg og øvrige bestemmelser, sist revidert 12.05.2014, gjelder innenfor avgrensningen av hensynssonen. Se temakart for høyderestriksjoner: [kartlink]

7.2 Sone med særlig hensyn til landbruk, reindrift, mineralressurser, friluftsliv, grønnstruktur, landskap eller bevaring av natur- eller kulturmiljø

7.2.1 Områder og anlegg i reindriften (H520)

*Ilandførings- og prammingsanlegg
Følgende ilandførings- og prammingsområder er vist som hensynssone på plankartet:*

1. Aslakheimen
2. Saltvika
3. Svartskog (3 parseller)
4. Steikbukta (Skillefjordnes)
5. Lavragohpi (Korsfjorden)
6. Nordnes
7. Lille Bekkarfjord (Seiland)
8. Bikkabukta (Seiland)
9. Vuojatluokta (Stjernøya)
10. Ytre Simasvik (Stjernøya)
11. Simavik (Stjernøya)

Innenfor områdene er det ikke lov til å gjennomføre tiltak eller utøve virksomhet som vil kunne være til ulempe for pramming/ilandføring av rein.

7.2.2 Kjerneområde landbruk (H510)

Hensynssonen definerer hvilke landbruksarealer (hovedsakelig jordbruksområder) som har størst verdi innenfor Alta kommune. Områdene skal derfor ha et spesielt og langsiktig vern i arealforvaltningen.

7.2.3 Viktig barskogområde

Av hensyn til barskogen i området gjelder det innenfor sonen restriksjoner knyttet til utøvelse av reindrift (flytting, beiting) som definert gjennom "Forskrift om fredning av visse områder

i Finnmark mot reinbeite (FOR 2009-06-30 nr 1052 med ikrafttredelse 2009-07-01”.

Hensynssonen gjelder så lenge forskriften gjelder.

7.2.4 Kulturlandskap (H570)

Følgende kulturlandskapsområder er lagt inn i planen, og bør hensyntas i saksbehandlingen:

- 1) Fjordbukta, Skillefjord*
- 2) Kortbukta, Korsfjorden*
- 3) Gohpi, Korsfjorden*
- 4) Tappeluftbukta, øst*
- 5) Beitebakker i Tappeluft*
- 6) Dalsletta v/Turelva, Russeluft*
- 7) Lille lerresfjord (nord) seks parseller*

Direktoratet for naturforvaltning har under utarbeidelse en ny rapport om kulturlandskapet i Finnmark.

Fylkesmannen i Finnmark bør på denne bakgrunn høres i forbindelse med tillatelse til tiltak i disse områdene.

7.2.5 Mineralressurser (H590)

Det er lagt inn hensynssone på følgende områder med tanke på utredning for etablering av nye hoveduttaksområder for sand/grus og stein i Alta:

- 1. Garajokmoen*
- 2. Pæskanasen*
- 3. Sokkelmamoen*
- 4. Karibakken*
- 5. Nussaramoen*
- 6. Skillemoen/Skoddevarremo*

7.3 Sone for båndlegging

7.3.1 Båndlegging for vern etter naturmangfoldloven (H720)

Områder som allerede er båndlagt/vernet med hjemmel i Naturmangfoldloven (tidligere naturvernloven):

Nåværende:

- 1. Vassbotndalen naturreservat*
- 2. Vassbotndalen landskapsvernområde*
- 3. Auskarnes landskapsvernområde*
- 4. Leirbotndalen naturreservat, rik lauvskog*
- 5. Korsfjord, rik lauvskog*

6. *Krokelvosen naturreservat, Kviby*
7. *Goskamark naturreservat, Eiby – barskog*
8. *Isberglia, Tverrelvdalen, naturreservat – barskog*
9. *Tverrelvdalen, naturreservat – barskog.*
10. *Seiland nasjonalpark*

Verneprosess pågår/fremtidig:

1. *Lopphavet, marin verneplan – prosess pågår*

7.3.2 Båndlegging for vern etter kulturminneloven (H730)

Områder som er båndlagt/fredet med hjemmel i kulturminneloven:

1. *Talvik vegstasjon*
2. *Kåfjord - helleristninger*
3. *Hjemmeluft – helleristninger*
4. *Storsteinen i Bossekop*
5. *Amtmannsnes, Områdefredning, bergkunst*
6. *Altagård*
7. *Raipas, Punkt på Struves meridianbue*
8. *Vegen over Bæskades*
9. *Komsa, områdefredning, Komsakulturen*

7.3.3 Båndlegging etter energiloven (H740)

420 kV-linje og 132 kV-linje

Det er ikke tillatt med ny bebyggelse innenfor hensynssonen. Alt anleggsarbeid og alle tiltak i terrenget innenfor hensynssonen skal på forhånd avklares med ledningseier.

7.3.4 Sone med krav om felles planlegging (H810)

På plankartet er områder med plankrav vist med egen skravur. Hvilken plantype som skal benyttes er konkretisert i bestemmelsenes vedlegg 2. Valg av plantype (områderegulering eller detaljregulering) kan også drøftes nærmere med kommunen på oppstartsmøtet.

For følgende områder forutsettes det utarbeidet områderegulering:

1. *Kvenviknes industriområde*
2. *Lille Skoddevarre boligområde (igangsatt)*
3. *Prestegårdsjordet (sentrumsutv.)*
4. *Bollo/Detsika*

Områdeplanavgrensningene er angitt på plankartet. Mindre justeringer kan ev. gjøres i reguleringsplanprosessen.

Jf bestemmelser knyttet til de enkelte formål.

7.4 Sone hvor reguleringsplaner fortsatt skal gjelde (H910)

Regulerings- og bebyggelsesplaner som fortsatt skal gjelde framgår av plankartet og disse bestemmelsers pkt 1.3.1 og liste i vedlegg 1.

8. OVERSIKT OVER VEDLEGG

Vedlegg 1: Planer som oppheves, og som fortsatt skal gjelde

Vedlegg 2: Boligpotensiale i plan

Vedlegg 3: Parkeringsbestemmelser

Vedlegg 4: P-plasser i planen

Vedlegg 5: Oversikt over nye veger i planen

Vedlegg 6: Norm for planlegging og opparbeidelse av lekeplasser i Alta kommune

Vedlegg 7: Frikjøp parkering

Vedlegg 8: Skilt og reklame

Vedlegg 9: Tilknytningsplikt til fjernvarme

Vedlegg 10: Innholdet i utbyggingsavtaler

Vedlegg 11: Spredt bebyggelse i LNFR

Vedlegg 12: Boligbyggeprogram



Alta kommune

Grunnkart

Eiendom: 4/93
Adresse:
Dato: 20.03.2026
Målestokk: 1:2500



UTM-35

Eiendomsg. nøyaktig <= 10 cm	Eiendomsg. mindre nøyaktig >200<=500 cm	Eiendomsg. omtvistet	Hjelpelinje vannkant
Eiendomsg. middels nøyaktig >10<=30 cm	Eiendomsg. lite nøyaktig >=500 cm	Hjelpelinje veikant	Hjelpelinje fiktiv
Eiendomsg. mindre nøyaktig >30<=200 cm	Eiendomsg. uvisst nøyaktighet	Hjelpelinje punktbeste	

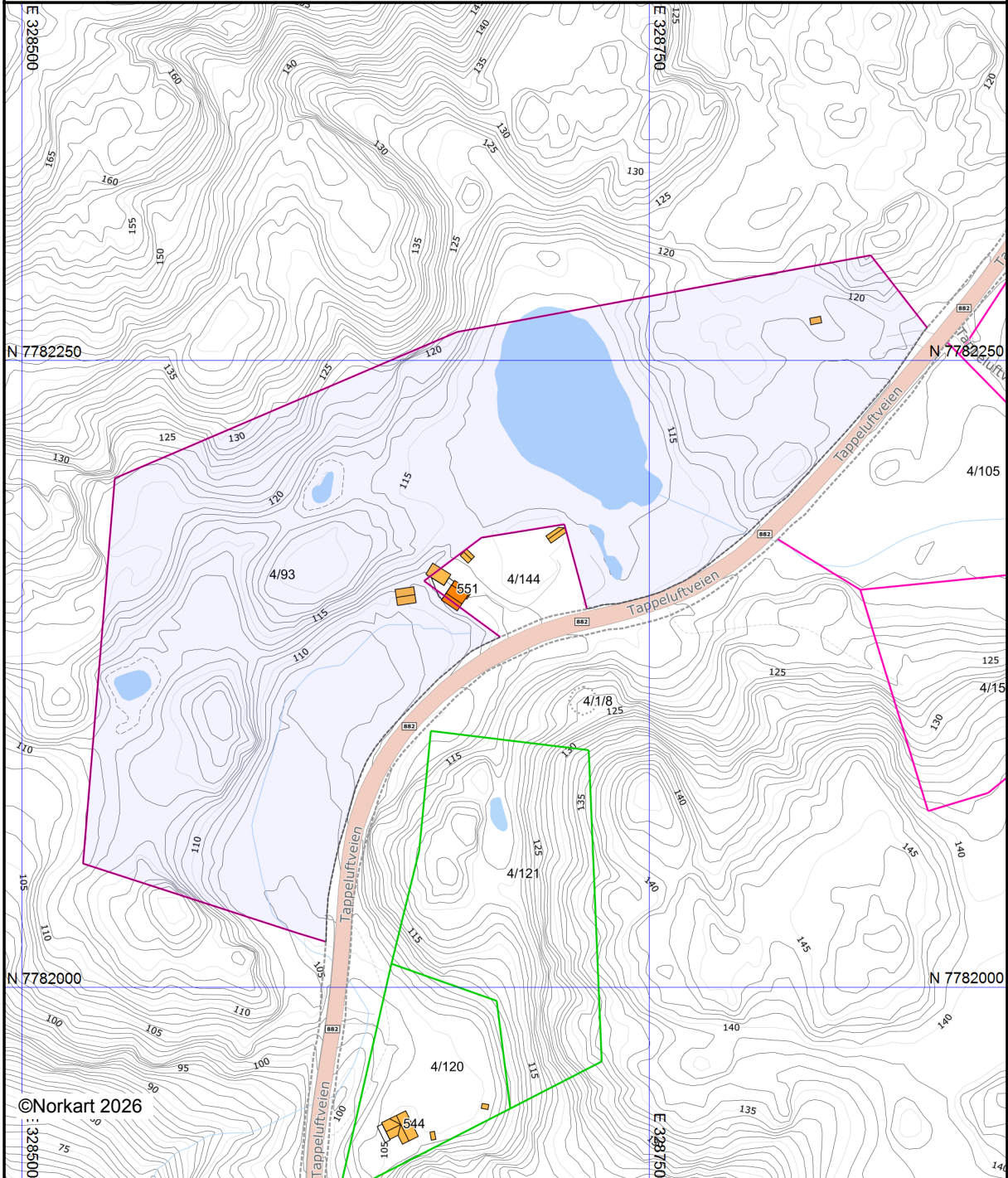

©Norkart 2026

Det tas forbehold om at det kan forekomme feil, mangler eller avvik i kartet. Spesielt gjelder dette usikre eiendomsgrenser. Dette kartet kan ikke brukes som erstatning for situasjonskart i byggesaker.



Alta kommune

Grunnkart

Eiendom: 4/144
Adresse: Tappeluftveien 551
Dato: 04.09.2025
Målestokk: 1:1000



UTM-35

Eiendomsgr. nøyaktig <= 10 cm	Eiendomsgr. mindre nøyaktig >20<=500 cm	Eiendomsgr. omtvistet	Hjelpelinje vannkant
Eiendomsgr. middels nøyaktig >10<=30 cm	Eiendomsgr. lite nøyaktig >=500 cm	Hjelpelinje veikant	Hjelpelinje fiktiv
Eiendomsgr. mindre nøyaktig >30<=200 cm	Eiendomsgr. uviss nøyaktighet	Hjelpelinje punktbeste	

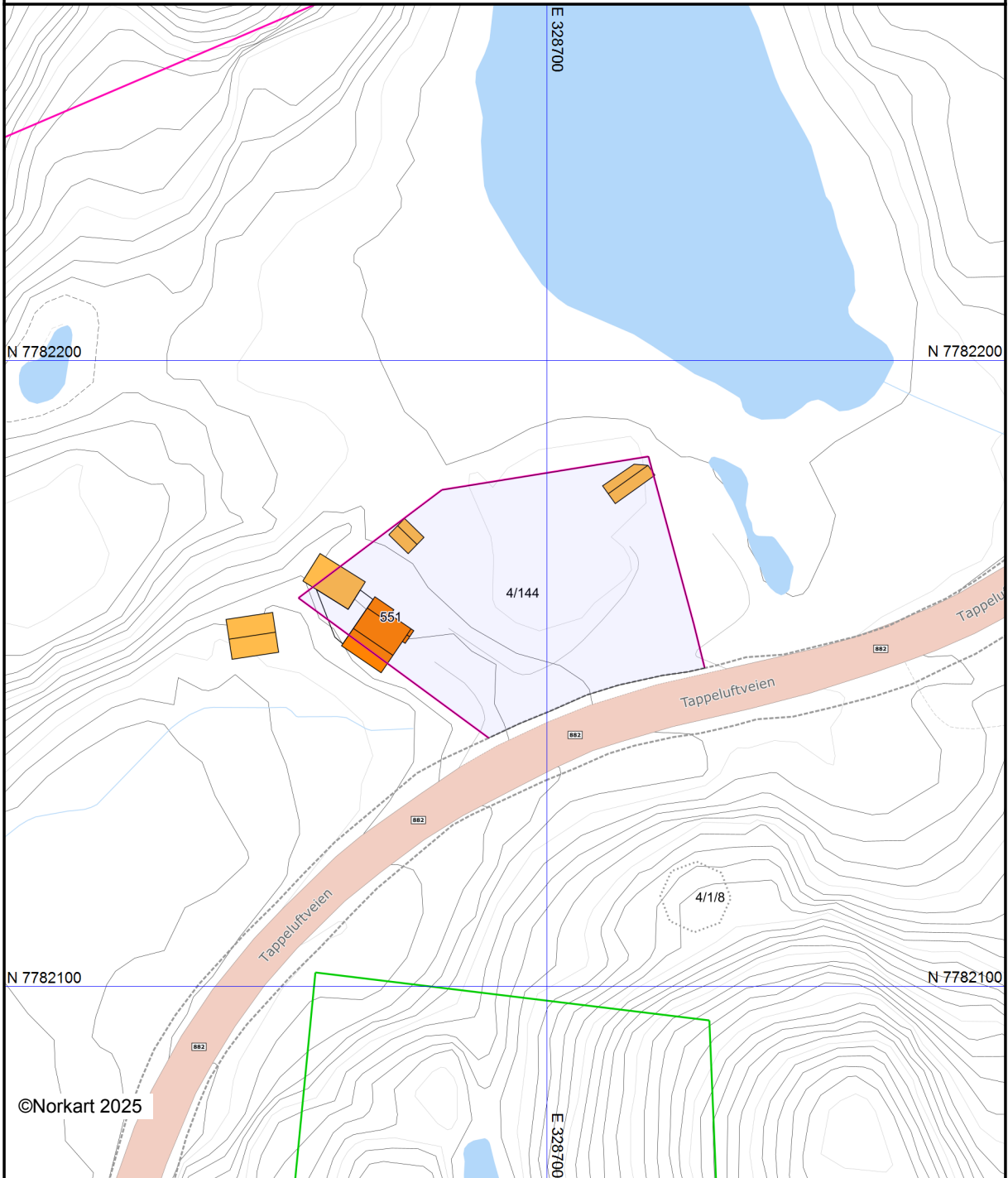

Det tas forbehold om at det kan forekomme feil, mangler eller avvik i kartet. Spesielt gjelder dette usikre eiendomsgrenser. Dette kartet kan ikke brukes som erstatning for situasjonskart i byggesaker.



Alta kommune

Adresse: Postboks 1403, 9506 ALTA

Telefon: 78 45 50 00

Utskriftsdato: 04.09.2025

Kommunale gebyrer 2025

EM §6-7

Oppdragstakerens undersøkelses- og opplysningsplikt

Kilde: Alta kommune

Kommunenr.	5601	Gårdsnr.	4	Bruksnr.	144	Festenr.		Seksjonsnr.	
Adresse	Tappeluftveien 551, 9545 LANGFJORDBOTN								

Kommunale gebyrer fakturert på eiendommen i 2024

Kommunale gebyrer er en kombinasjon av forskudd, abonnement og enkeltgebyrer fakturert etter levert tjeneste. Vi kjenner ikke samlet gebyr for en eiendom for et år før året er omme. Denne rapporten sammenstiller dette for fjoråret, med summer fordelt per fagområde. Tjenestene vil normalt ha en prisøkning hvert år, samt at forbruk på ulike tjenester kan variere fra år til år.

Gebyr	Fakturert beløp i 2024
Eiendomsskatt	2 265,00 kr
Feiing	469,69 kr
Renovasjon	6 617,52 kr
Slam	4 170,00 kr
Sum	13 522,21 kr

Prognose kommunale gebyrer på eiendommen inneværende år

Vare	Mva	Grunnlag	Enhetspris	Andel	Korreksjon	Årsprognose
Renovasjon 240 l	25%	1 stk	7742.50	1/1	0 %	7 742,50 kr
Septiktømming	15%	1 stk	4028.45	1/1	0 %	4 028,45 kr
Feiegebyr og branntilsyn	0%	1 stk	522.00	1/1	0 %	522,00 kr
Eiendomsskatt bolig	0%	1132600 prom	3.00	1/1	0 %	3 398,00 kr
					Sum	15 690,95 kr

Løpende gebyr brukes for å fordele en årlig kostnad på flere innbetalinger.

Mva-feltet gir informasjon om varens merverdiavgiftsats, og beløp er inkludert merverdiavgift. De som har 0% er unntatt merverdiavgift.

Stortinget har vedtatt å redusere merverdiavgift (MVA) på vann- og avløpstjenester fra 25 % til 15 % fra og med 1. juli 2025. For å tilpasse oss de nye MVA-satsene har vi gjort nødvendige justeringer i datagrunnlaget og utelukket varer for vann, avløp og slam med mva 25%. Dette for å unngå at det vises dobbelt opp av årsprognoser for disse varene.

Prognosene for inneværende år kan avvike, spesielt ved årsskifte. Dette kan skyldes at enhetspriser ikke er oppdatert for nytt år eller at noen gebyr foreløpig ikke er opprettet for nytt år.

FORBEHOLD VED UTLEVERING AV INFORMASJON I FORBINDELSE MED EIENDOMSFØRSPØRSLER:

Det tas forbehold om riktigheten eller fullstendigheten av opplysningene i dette dokumentet. Det kan ikke rettes krav som følge av at disse opplysningene benyttes som grunnlag for beslutninger.



Alta kommune

Kommuneplankart

Eiendom: 4/144
Adresse: Tappeluftveien 551
Dato: 04.09.2025
Målestokk: 1:2000

N



UTM-35

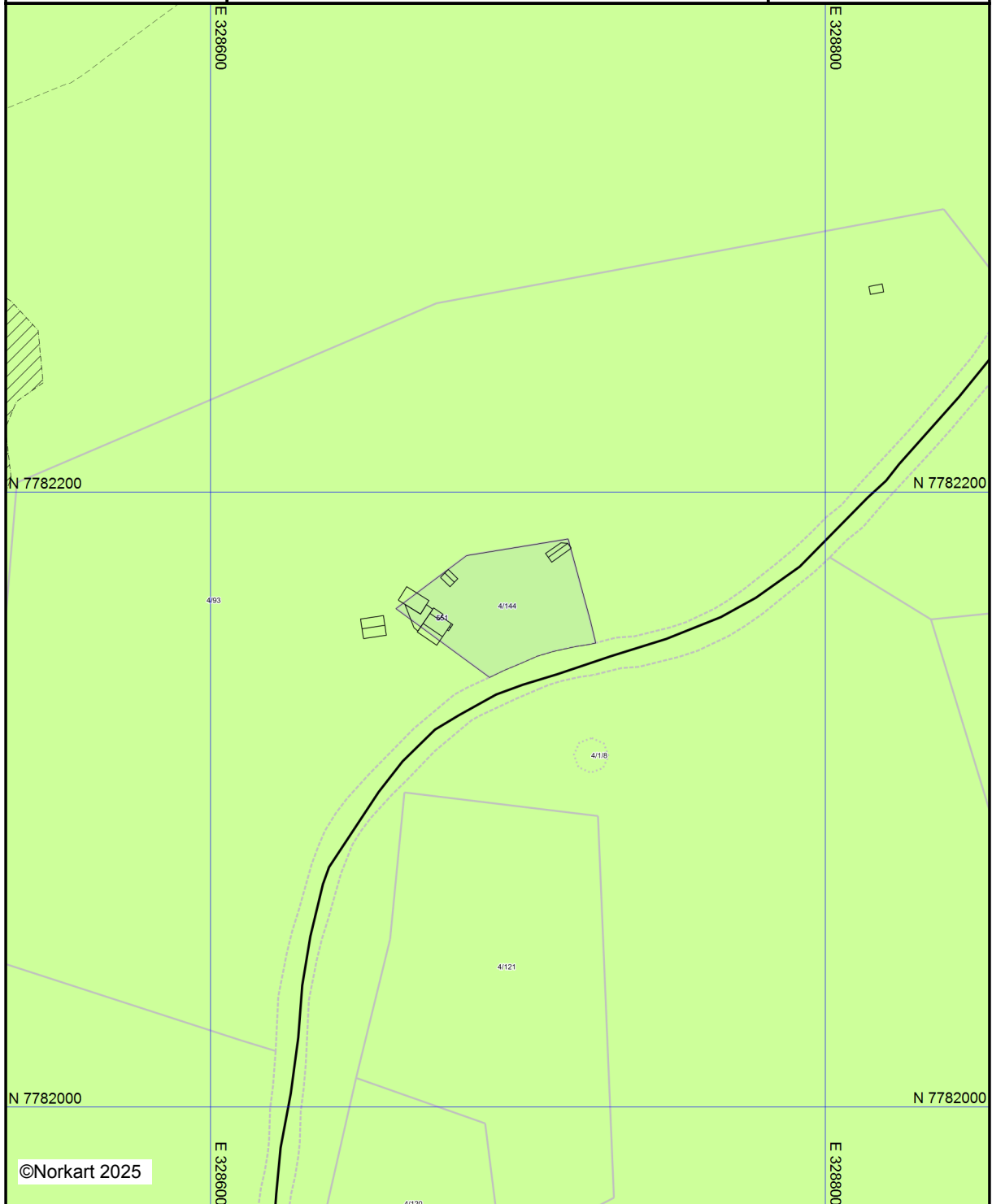

Kartet er produsert fra kommunens beste digitale kartbaser for området og inneholder viktige opplysninger om eiendommen og området omkring. Presentasjonen av informasjon er i samsvar med nasjonal standard. Kartet kan inneholde feil, mangler eller avvik i forhold til kravene i oppgitt standard. Kartet kan ikke benyttes til andre formål enn det formålet det er utlevert til uten samtykke fra kommunen jf. lov om åndsverk.



Alta kommune

Adresse: Postboks 1403, 9506 ALTA

Telefon: 78 45 50 00

Utskriftsdato: 08.09.2025

Bygningstegninger

EM §6-7

Oppdragstakerens undersøkelses- og opplysningsplikt

Kilde: Alta kommune

Kommunenr.	5601	Gårdsnr.	4	Bruksnr.	144	Festenr.		Seksjonsnr.	
Adresse:	Tappeluftveien 551, 9545 LANGFJORDBOTN								

Informasjon om bygningstegninger

Det foreligger ikke bygningstegninger i våre arkiver.



FORBEHOLD VED UTLIVERING AV INFORMASJON I FORBINDELSE MED EIENDOMSFØRESPØRSLER:

Det tas forbehold om at det kan være avvik i våre registre i forhold til den faktiske situasjonen og at det kan foreligge forhold omkring eiendom og bygninger som kommunen ikke er kjent med. Kommunen kan ikke stilles økonomisk ansvarlig for bruk av informasjon som oppgis i sammenheng med eiendomsforespørsler.

Det tas forbehold om riktigheten eller fullstendigheten av opplysningene i dette dokumentet. Det kan ikke rettes krav som følge av at disse opplysningene benyttes som grunnlag for beslutninger.

Eiendomsdata (Grunneiendom)

Bruksnavn	M52/079 TILL.T.SOLSTAD	Beregnet areal	1793.2
Etablert dato	16.05.1950	Historisk oppgitt areal	1793,9
Oppdatert dato	05.02.2024	Historisk arealkilde	Annen arealkilde (9)
Skyld	0	Antall teiger	1
Bruk av grunn			
Arealmerknader	Hjelpelinje vegkant		

- Tinglyst Del i samla fast eiendom Grunnforurensning Avtale/Vedtak om gr.erverv
 Bestående Under sammenslåing Kulturminne
 Seksjonert Klage er anmerket Ikke fullført oppmålingsforr. Frist fullføring:
 Har fester Jordskifte er krevd Mangel ved matrikkelføringskrav Frist retting:

Forretninger

Brukstilfelle Forretningstype	Forr.dato M.før.dato	Kom. saksref. Annen ref.	Tingl.status Endr.dato	Involverte Berørte
Omnummerering	01.01.2024		Tinglyst	4/144
Omnummerering	01.01.2024		01.01.2024	
Omnummerering	01.01.2020		Tinglyst	4/144
Omnummerering	01.01.2020		01.01.2020	
Fradeling av grunneiendom Kart- og delingsforretning	16.05.1950			4/1, 4/144
Nymatrikulering av grunneiendom Nymatrikulering	16.05.1950			4/144

Teiger (Koordinatsystem: EUREF89 UTM Sone 35)

Type teig	X	Y	H	H.teig	Ber. areal	Arealmerknad
Eiendomsteig	7782162.07	328697.15	0	Ja	1793.2	Hjelpelinje vegkant (VE)

Tinglyste eierforhold

Navn ID	Rolle Andel	Adresse Poststed	Status Kategori
LARSEN TOR OLE F251085*****	Hjemmelshaver (H) 1/1	Tappeluftveien 551 9545 9545 LANGFJORDBOTN	Bosatt (B)

Adresse

Vegadresse: Tappeluftveien 551

Adressetilleggsnavn:

Poststed	9545 LANGFJORDBOTN	Kirkesogn	11050102 Talvik
Grunnkrets	202 Tappeluft-Riverbukt	Tettsted	
Valgkrets	4 Langfjordbotn		

Bygg

Nr	Bygningsnr	Lnr	Type	Bygningsstatus	Dato
1	192523877		Enebolig (111)	Tatt i bruk (TB)	31.12.1952
2	192523915		Hus for dyr/landbr.lager/silo (241)	Bygning revet/brent (BR)	

3	192523923		Hus for dyr/landbr.lager/silo (241)	Bygning revet/brent (BR)	
4	192523931		Hus for dyr/landbr.lager/silo (241)	Bygning revet/brent (BR)	
5	192523958		Hus for dyr/landbr.lager/silo (241)	Bygning revet/brent (BR)	

1: Bygning 192523877: Enebolig (111), Tatt i bruk 31.12.1952

Bygningsdata

Næringsgruppe	Bolig (X)	BRA Bolig	118
Sefrakminne	Nei	BRA Annet	
Kulturminne	Nei	BRA Totalt	118
Opprinnelseskode	Massivregistrering	BTA Bolig	
Har heis	Nei	BTA Annet	
Vannforsyning		BTA Totalt	
Avløp		Bebygd areal	
Energikilder		Ufullstendig areal	Nei
Oppvarmingstyper		Antall boenheter	1

Bygningsstatshistorikk

Bygningsstatus	Dato	Reg.dato
Igangsettingstillatelse	31.12.1951	19.05.2008
Tatt i bruk	31.12.1952	19.05.2008

Bruksenheter

Type	Adresse	Br.enhet	Eiendom	BRA	Rom	Bad	WC	Kjøkkentilgang
Bolig	Tappeluftveien 551	H0101	4/144	0	0	0	0	

Etasjer

Etasje	Ant. boenh.	BRA Bolig	BRA Annet	Sum BRA	BTA Bolig	BTA Annet	Sum BTA
H02	0	28	0	28	0	0	0
H01	1	54	0	54	0	0	0
K01	0	36	0	36	0	0	0

2: Bygning 192523915: Hus for dyr/landbr.lager/silo (241), Bygning revet/brent

Bygningsdata

Næringsgruppe	Annet som ikke er næring (Y)	BRA Bolig	
Sefrakminne	Nei	BRA Annet	6
Kulturminne	Nei	BRA Totalt	6
Opprinnelseskode	Massivregistrering	BTA Bolig	
Har heis	Nei	BTA Annet	
Vannforsyning		BTA Totalt	
Avløp		Bebygd areal	
Energikilder		Ufullstendig areal	Nei
Oppvarmingstyper		Antall boenheter	

Bygningsstatshistorikk

Bygningsstatus	Dato	Reg.dato
Igangsettingstillatelse	15.05.1952	06.10.2008

Tatt i bruk	15.05.1953	06.10.2008
Bygning revet/brent		19.12.2008

Bruksenheter

Type	Adresse	Br.enhet	Eiendom	BRA	Rom	Bad	WC	Kjøkkentilgang
Unummerert		-	4/144	-	-	-	-	-

Etasjer

Etasje	Ant. boenh.	BRA Bolig	BRA Annet	Sum BRA	BTA Bolig	BTA Annet	Sum BTA
H01	0	0	6	6	0	0	0

3: Bygning 192523923: Hus for dyr/landbr.lager/silo (241), Bygning revet/brent

Bygningsdata

Næringsgruppe	Annet som ikke er næring (Y)	BRA Bolig	
Sefrakminne	Nei	BRA Annet	
Kulturminne	Nei	BRA Totalt	
Opprinnelseskode	Massivregistrering	BTA Bolig	
Har heis	Nei	BTA Annet	
Vannforsyning		BTA Totalt	
Avløp		Bebygd areal	
Energikilder		Ufullstendig areal	Ja
Oppvarmingstyper		Antall boenheter	

Bygningsstatushistorikk

Bygningsstatus	Dato	Reg.dato
Bygning revet/brent		02.06.2006

Bruksenheter

Type	Adresse	Br.enhet	Eiendom	BRA	Rom	Bad	WC	Kjøkkentilgang
Unummerert		-	4/144	-	-	-	-	-

4: Bygning 192523931: Hus for dyr/landbr.lager/silo (241), Bygning revet/brent

Bygningsdata

Næringsgruppe	Annet som ikke er næring (Y)	BRA Bolig	
Sefrakminne	Nei	BRA Annet	
Kulturminne	Nei	BRA Totalt	
Opprinnelseskode	Massivregistrering	BTA Bolig	
Har heis	Nei	BTA Annet	
Vannforsyning		BTA Totalt	
Avløp		Bebygd areal	
Energikilder		Ufullstendig areal	Ja
Oppvarmingstyper		Antall boenheter	

Bygningsstatushistorikk

Bygningsstatus	Dato	Reg.dato
----------------	------	----------

Bygning revet/brent	02.06.2006
---------------------	------------

Bruksenheter

Type	Adresse	Br.enhet	Eiendom	BRA	Rom	Bad	WC	Kjøkkentilgang
Unummerert		-	4/144	-	-	-	-	-

5: Bygning 192523958: Hus for dyr/landbr.lager/silo (241), Bygning revet/brent

Bygningsdata

Næringsgruppe	Annet som ikke er næring (Y)	BRA Bolig	
Sefrakminne	Nei	BRA Annet	15
Kulturminne	Nei	BRA Totalt	15
Opprinnelseskode	Massivregistrering	BTA Bolig	
Har heis	Nei	BTA Annet	
Vannforsyning		BTA Totalt	
Avløp		Bebygd areal	
Energikilder		Ufullstendig areal	Nei
Oppvarmingstyper		Antall boenheter	

Bygningsstushistorikk

Bygningsstatus	Dato	Reg.dato
Rammetillatelse	01.01.1951	07.01.2009
Igangsettingstillatelse	15.05.1952	06.10.2008
Tatt i bruk	15.05.1953	06.10.2008
Bygning revet/brent		19.12.2008

Bruksenheter

Type	Adresse	Br.enhet	Eiendom	BRA	Rom	Bad	WC	Kjøkkentilgang
Unummerert		-	4/144	-	-	-	-	-

Etasjer

Etasje	Ant. boenh.	BRA Bolig	BRA Annet	Sum BRA	BTA Bolig	BTA Annet	Sum BTA
H01	0	0	15	15	0	0	0

Eiendom	5601 4/144		
Utskriftsdato	04.09.2025	Antall datasett	88

VIKTIG: Fravær av treff på et datasett betyr ikke nødvendigvis at området er fritatt for risiko, men at det ikke er gjort observasjoner av det aktuelle temaet i området, eller at området ikke er kartlagt. Treff på et datasett indikerer normalt at ytterligere undersøkelser er nødvendige.

Det tas forbehold om riktigheten eller fullstendigheten av opplysningene i dette dokumentet. Det kan ikke rettes krav som følge av at disse opplysningene benyttes som grunnlag for beslutninger.

14 Berørte datasett

- ❗ Dyrkbar jord
- ❗ Flom - aktsomhetsområder
- ❗ Naturtyper i Norge - landskap
- ❗ Radon
- ❗ Reindrift reinbeitedistrikt
- ❗ Reindrift sommerbeite årstidsbeite
- ❗ Vannforekomster
- ❗ FKB-AR5
- ❗ Løsmasser N50/N250
- ❗ Naturtyper på land (NiN)
- ❗ Reindrift høstbeite årstidsbeite
- ❗ Reindrift reinbeiteområde
- ❗ Reindrift vårbeite årstidsbeite
- ❗ Vernskog

74 Sjekkede, ikke berørte datasett

- ✔ 50M Belte
- ✔ Aktsomhetskart for kvikkleireskred
- ✔ Aktsomhetskart for steinsprang
- ✔ Arter av nasjonal forvaltningsinteresse
- ✔ Byggeforbudssoner kraftledninger
- ✔ Dybde data
- ✔ Faresonekart for skred i bratt terreng
- ✔ FKB-Arealbruk
- ✔ Forsvarets skyte- og øvingsfelt land
- ✔ Grunnvannsborehull
- ✔ Gyteområder
- ✔ Hoved- og biled, arealavgrensning
- ✔ Jordkvalitet
- ✔ Kjellerfrie soner
- ✔ Kulturlandskap - verdifulle
- ✔ Kulturminner - Kulturmiljøer
- ✔ Kulturminner - SEFRAK
- ✔ Kvikkleire
- ✔ Låssettingsplasser
- ✔ Marin grense
- ✔ Mineralressurser - industrimineral, naturstein og metaller
- ✔ Naturtyper - Utvalgte
- ✔ Naturtyper på land og i ferskvann (HB13)
- ✔ Reindrift beitehage
- ✔ Reindrift flyttlei
- ✔ Reindrift konvensjonsområde reinkonvensjonsområde
- ✔ Reindrift Reinavtaleområde
- ✔ Reindrift reinkonsesjonsområde
- ✔ Reindrift siidaområde
- ✔ Reindrift vinterbeite årstidsbeite
- ✔ Snøscooterløyper
- ✔ Statlige planretningslinjer for differensiert forvaltning av strandsonen langs sjøen
- ✔ Støykartlegging veg etter T-1442
- ✔ Tare høstefelt
- ✔ Tilgjengelighet
- ✔ Trafikkulykker
- ✔ Vannkraft, Utbygd og ikke utbygd
- ✔ Aktsomhetskart for jord- og flomskred
- ✔ Aktsomhetskart for snøskred
- ✔ Akvakulturlokaliteter
- ✔ Bergrettigheter
- ✔ Byløypa
- ✔ Faresonekart for flom
- ✔ Fiskeplasser redskap
- ✔ Foreslåtte naturvernområder
- ✔ Forurenset grunn
- ✔ Grus og pukk
- ✔ Hoved- og biled
- ✔ Inngrepsfrie naturområder
- ✔ Kartlagte og verdsatte friluftslivsområder
- ✔ Korallrev
- ✔ Kulturminner - Brannsmiteområder
- ✔ Kulturminner - Lokaliteter, Enkeltminner og Sikringssoner
- ✔ Kulturminner - Fredete bygninger
- ✔ Laksefjorder
- ✔ Lufthavn - Restriksjonsplaner for Avinors lufthavner
- ✔ Marine Naturtyper - DN håndbok 19
- ✔ Mulighet for marin leire
- ✔ Naturtyper - verdsatte
- ✔ Naturvernområder
- ✔ Reindrift ekspropriasjon reinekspriasjonsområde
- ✔ Reindrift høstvinterbeite årstidsbeite
- ✔ Reindrift oppsamlingsområde
- ✔ Reindrift reindrifanlegg
- ✔ Reindrift reinrestriksjonsområde
- ✔ Reindrift trekklei
- ✔ Skredhendelser
- ✔ Statlig sikra friluftslivsområder
- ✔ Stormflo
- ✔ Støysoner Avinors lufthavner
- ✔ Tettsteder
- ✔ Trafikkmengde
- ✔ Turrutebasen
- ✔ Verneplan for vassdrag

Dyrkbar jord

Kilde	Norsk institutt for bioøkonomi	Versjon	15.05.2025
-------	--------------------------------	---------	------------

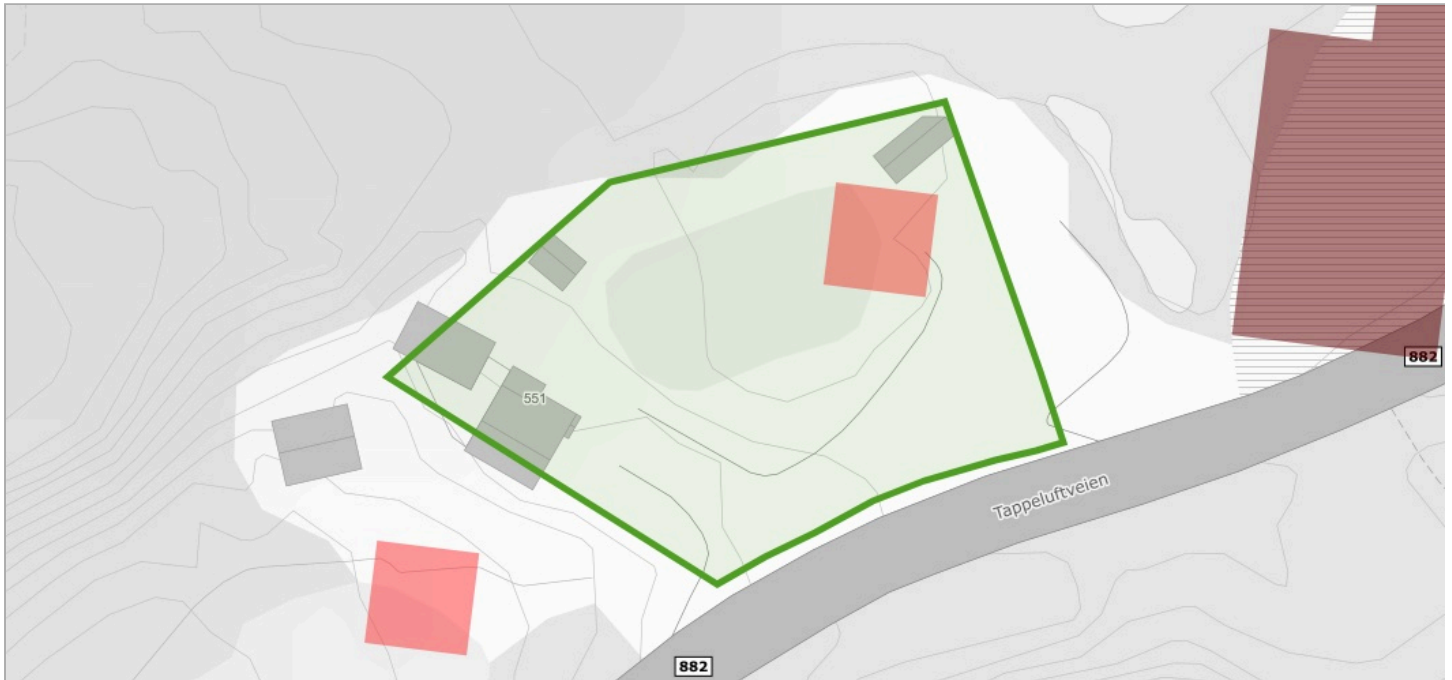

Om datasettet

Landsdekkene kartlag som viser arealer som ved oppdyrking kan settes i stand slik at de vil holde kravene til fulldyrka jord og som holder kravene til klima og jordkvalitet for plantedyrking. FKB-Dyrkbar jord er etablert som et avledet datasett fra det gamle digitale markslagskartet (DMK). Det nye datasettet er maskinelt oppdatert med informasjonen fra arealressurskart i målestokk 1:5000 (FKB-AR5). FKB-Dyrkbar jord oppdateres årlig, basert på ny årsversjon av FKB-AR5 (pr. 31/12 året før). Egenskap som skal brukes til å fremstille kartlaget heter DYRKBARJOR. Dyrkbar jord kan være registrert på arealtypene overflatedyrka jord, innmarksbeite, skog, åpen fastmark og myr i AR5.

Tegnforklaring

Arealressursflate
■ Dyrkbar jord ikke endret etter 2008
■ Dyrkbar jord endret etter 2008

[Se detaljer hos GeoNorge](https://kartkatalog.geonorge.no/metadatas/uuid/8252baea-5bad-428b-8f18-fe236fa4ced6) (<https://kartkatalog.geonorge.no/metadatas/uuid/8252baea-5bad-428b-8f18-fe236fa4ced6>)

Objekter

Endret etter 2008
Endret etter 2008

Kilde	Geovekst	Versjon	02.09.2025
-------	----------	---------	------------

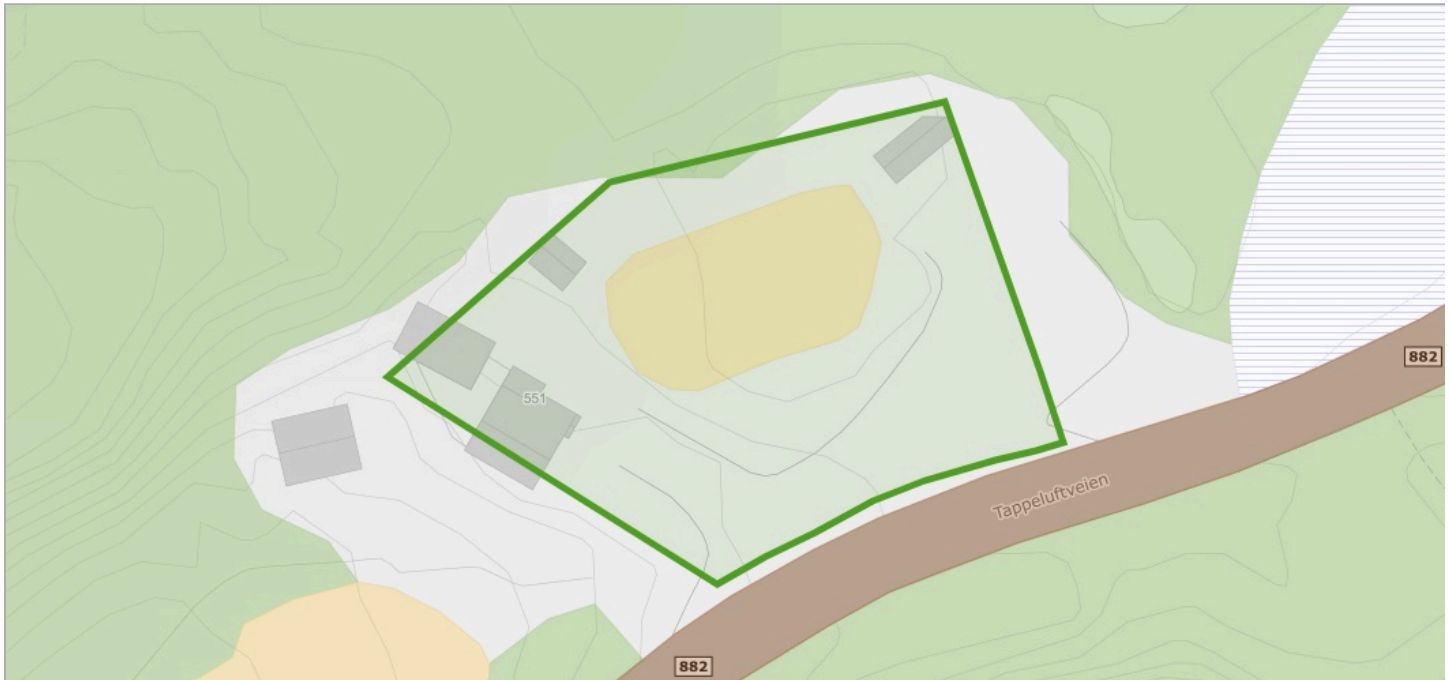

Om datasettet

FKB-AR5 beskriver Norges arealressurser i målestokk 1:5 000. AR5 vil danne grunnlag for videre ajourhold av detaljert arealressursinformasjon. AR5 er et flatedekkende datasett som er velegnet for analyseformål og kartframstillinger.

Tegnforklaring

 Fulldyrka jord
 Skog
 Åpen fastmark
 Samferdsel
 Myr

Objekter

Arealtype	Grunnforhold	Skogbonitet	Treslag
Åpen fastmark	Jorddekt	Impediment	Ikke tresatt
Fulldyrka jord	Jorddekt	Ikke relevant	Ikke relevant
Skog	Jorddekt	Impediment	Lauvskog

Flom - aktsomhetsområder

Kilde	Norges vassdrags- og energidirektorat	Versjon	03.09.2025
-------	---------------------------------------	---------	------------

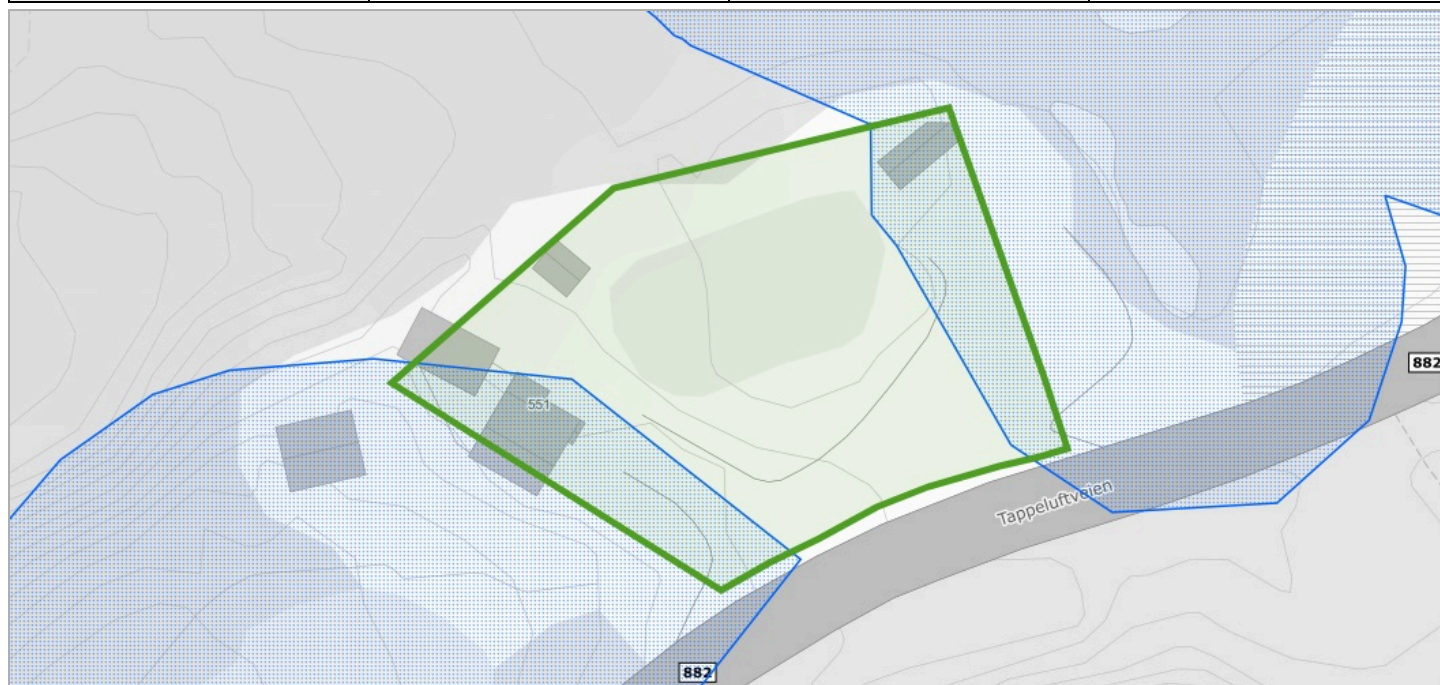

Om datasettet

NVEs aktsomhetskart for flom er et nasjonalt kart på oversiktsnivå som viser hvilke arealer som kan være utsatt for flomfare. Kartet vil aldri kunne bli helt nøyaktig, men er godt nok til å gi en indikasjon på hvor flomfaren bør vurderes nærmere, dersom det er aktuelt med ny utbygging. Informasjonen i kartet kan benyttes som et første vurderingsgrunnlag i konsekvensutrednings- og/eller risiko- og sårbarhetsanalyser tilknyttet kommuneplanen og for å identifisere potensielle fareområder for flom. De potensielle fareområdene kan legges til grunn ved fastsetting av flomhensynssoner og planbestemmelser.

Tegnforklaring

Flom aktsomhetsområde
 Flom aktsomhetsområde

[Se detaljer hos GeoNorge](https://kartkatalog.geonorge.no/metadata/uuid/60c5024f-bf93-4d7a-888a-5fe001427195) (https://kartkatalog.geonorge.no/metadata/uuid/60c5024f-bf93-4d7a-888a-5fe001427195)

Kilde	Norges geologiske undersøkelse	Versjon	15.05.2025
-------	--------------------------------	---------	------------

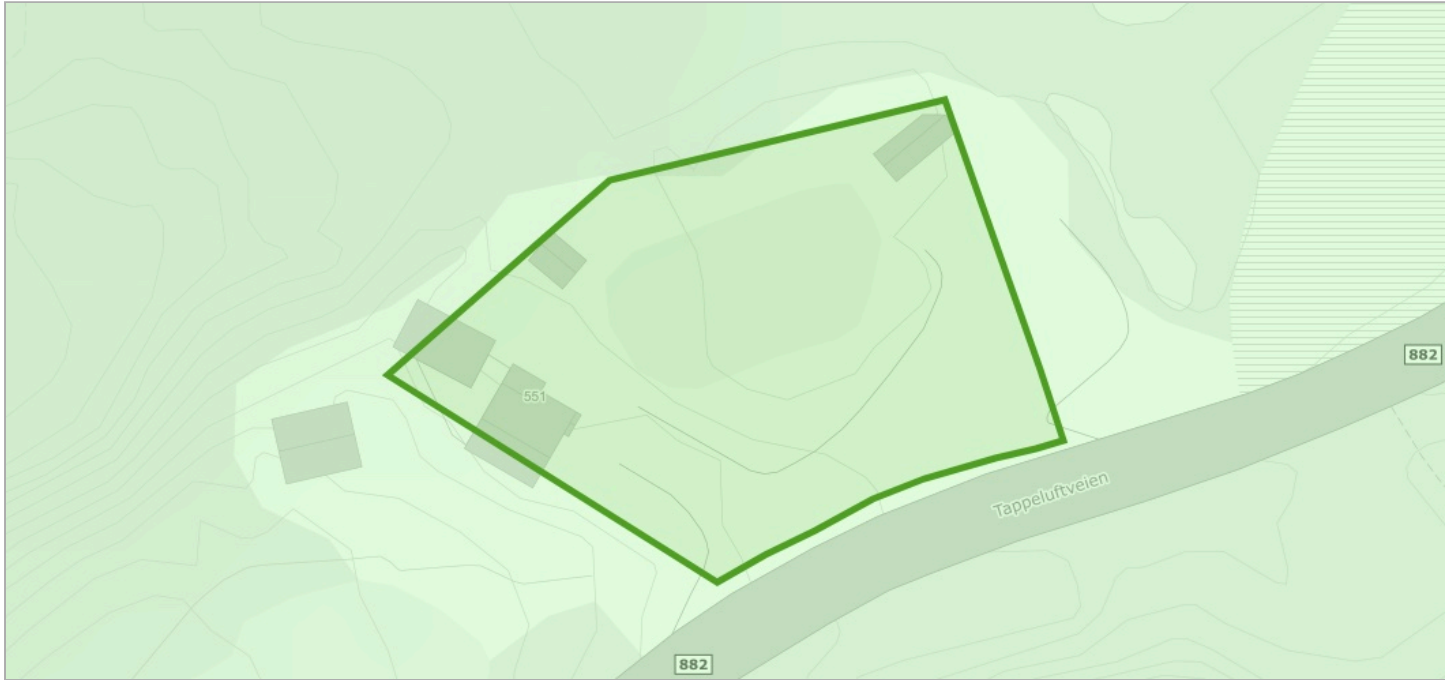

Om datasettet

Datagrunnlaget for tema jordarter er basert på innholdet i kvartærgeologiske kart (løsmassekart), som foreligger analogt i flere målestokker (hovedsaklig M 1:50.000). Kartene er konvertert til digital form ved hjelp av skanning og vektorisering. I første omgang er kun flatene og formelementer (linjer) etablert som digitale datasett. Senere vil også punktinformasjonen bli tilgjengelig. Temakoder og egenskaper følger i hovedsak SOSI-standarden, versjon 4.0. I egenskapstabellen til kartet er det gitt opplysninger om jordartstype, og med utgangspunkt i jordartenes egenskaper er det utviklet avledede tema. Dette kan være infiltrasjonsegenskaper og grunnvannspotensiale. Forholdene ligger også til rette for senere å utvikle tema av interesse for avfallsdeponering, grunnforhold og telefare. De avleda temaene må ikke oppfattes som absolutte, men er kun retningsgivende. Lokale forhold og variasjoner vil kunne medvirke til at avledningen burde være annerledes enn oppgitt. Lokale undersøkelser anbefales derfor før tiltak basert på avledningen settes i verk.

Tegnforklaring

Løsmasser N50/N250
Tynn morene

[Se detaljer hos GeoNorge](https://kartkatalog.geonorge.no/metadata/uuid/3de4ddf6-d6b8-4398-8222-f5c47791a757) (https://kartkatalog.geonorge.no/metadata/uuid/3de4ddf6-d6b8-4398-8222-f5c47791a757)

Objekter

Løsmasstype	Infiltrasjonsegenskap	Grunnvann
Morenemateriale, usammenhengende eller tynt dekke over berggrunnen	Lite egnet	Ikke grunnvannspotensial i løsmassene

Kilde	Artsdatabanken	Versjon	03.09.2025
-------	----------------	---------	------------

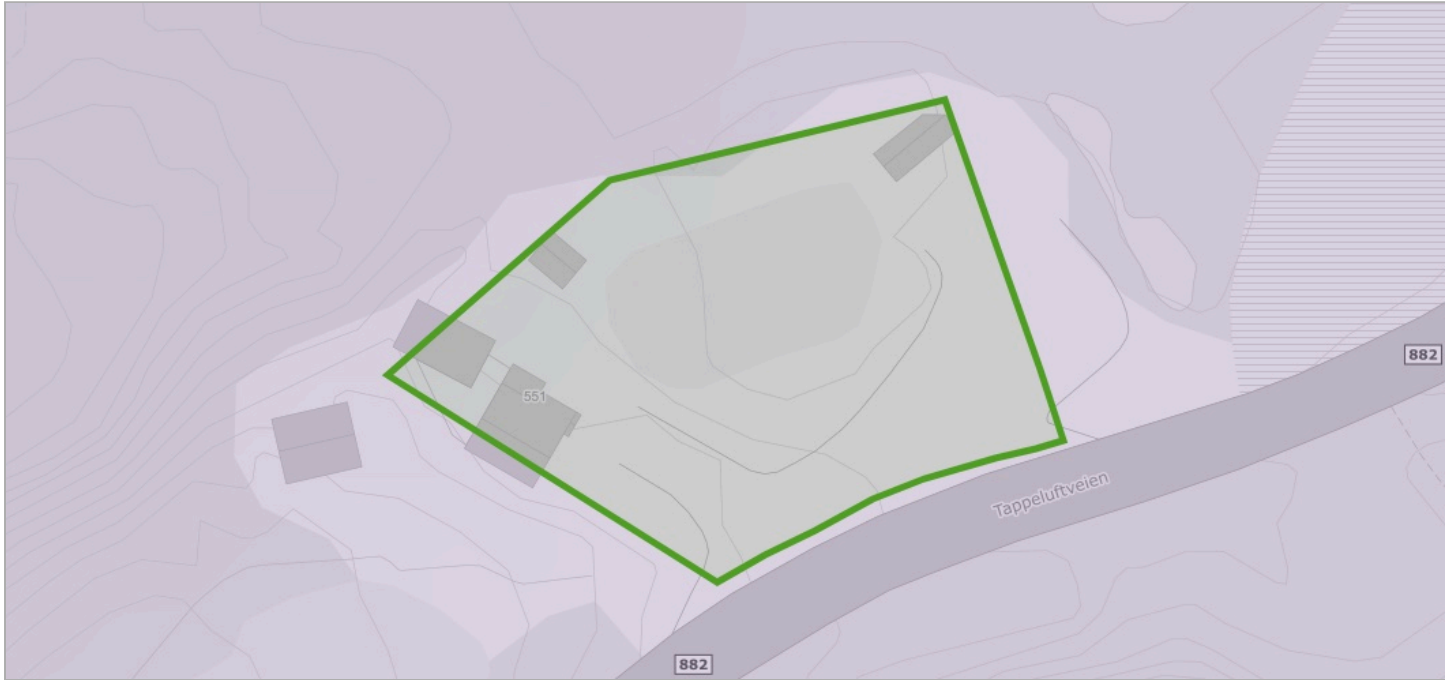

Om datasettet

NiN landskap er et system for beskrivelse av landskapsmessig variasjon som forholder seg til definisjonene i den europeiske landskapskonvensjonen og i naturmangfoldloven. NiN landskap er en del av Artsdatabanken sitt typesystem «Natur i Norge (NiN)». Kartleggingsmetodikken er utviklet for Nordland fylke, og standarden er utviklet etter et pilotprosjekt i Nordland fylke. Systemet inneholder standardisert metodikk for avgrensning og typeinndeling av landskap. Landskapsnivået i NiN er tilpasset kartlegging i målestokk 1:50 000. Landskapstypeinndelingen i NiN omfatter alle landskap fra naturlandskap, via jordbrukslandskap til bylandskapet. På grunnlag av digitale terrengformanalyser er det laget standardiserte kriterier for inndeling i hovedtyper og grupper av hovedtyper, som fanger opp variasjonen i landskapet på grov skala. Videre er det utarbeidet en typeinndeling for å adressere landskapsvariasjon i finere skala basert på variasjon i landskapets innhold og egenskaper. Variasjon i landskapet langs ti gradienter danner grunnlag for denne inndelingen.

Tegnforklaring

Kyst - fjordlandskap
 Kyst - fjordlandskap

[Se detaljer hos GeoNorge](https://kartkatalog.geonorge.no/metadata/uuid/77512fbd-cfc5-497a-8c41-ebaf5f736ded) (https://kartkatalog.geonorge.no/metadata/uuid/77512fbd-cfc5-497a-8c41-ebaf5f736ded)

Objekter

Objekttype	Kode	Landskapstype
kyst_fjordlandskap	LA-TI-K-F	Relativt åpent fjordlandskap med bebygde områder

Naturtyper på land (NiN)

Kilde	Miljødirektoratet	Versjon	02.09.2025
-------	-------------------	---------	------------

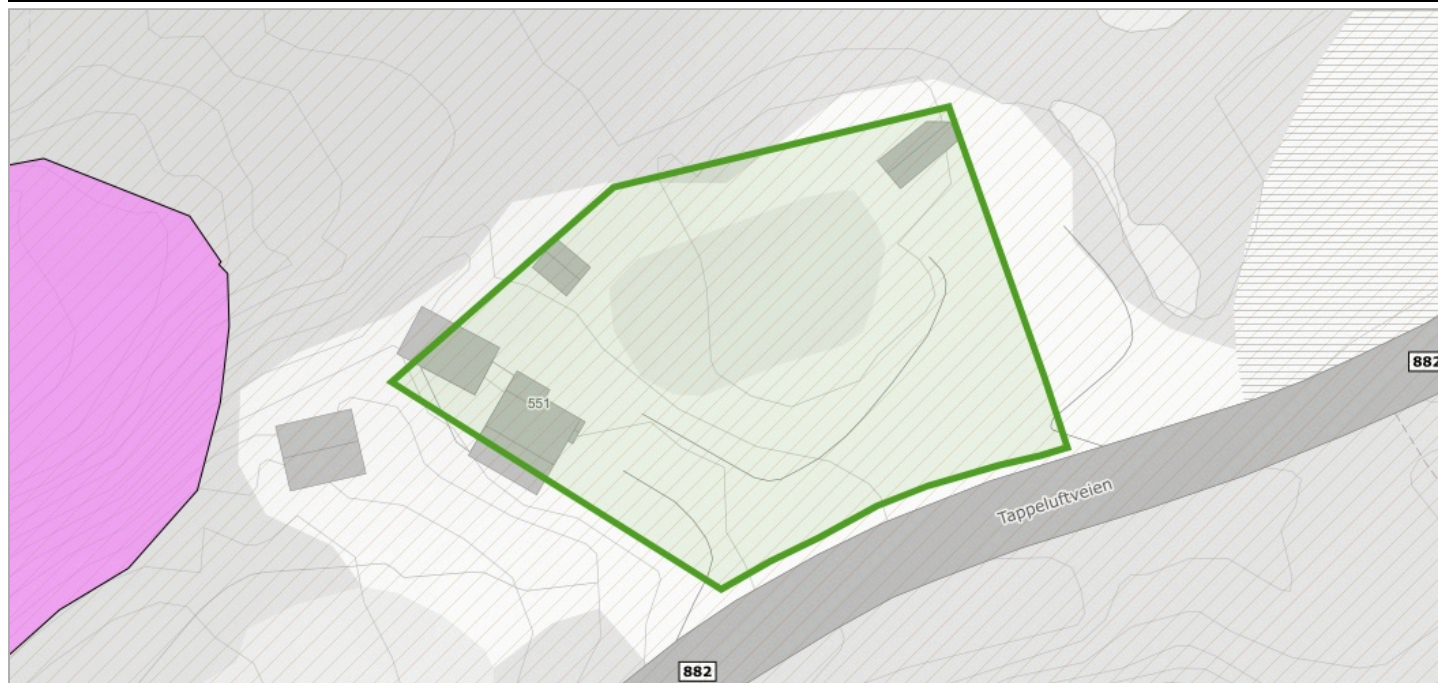

Se detaljer hos GeoNorge (<https://kartkatalog.geonorge.no/metadata/uuid/eb48dd19-03da-41e1-afd9-7ebc3079265c>)

Dekningsområde

Navn	Kartlegger	År
Tappeluft - supl2015	Sállir Naturrådgivning AS	2020

Radon

Kilde	Norges geologiske undersøkelse	Versjon	15.06.2020
-------	--------------------------------	---------	------------

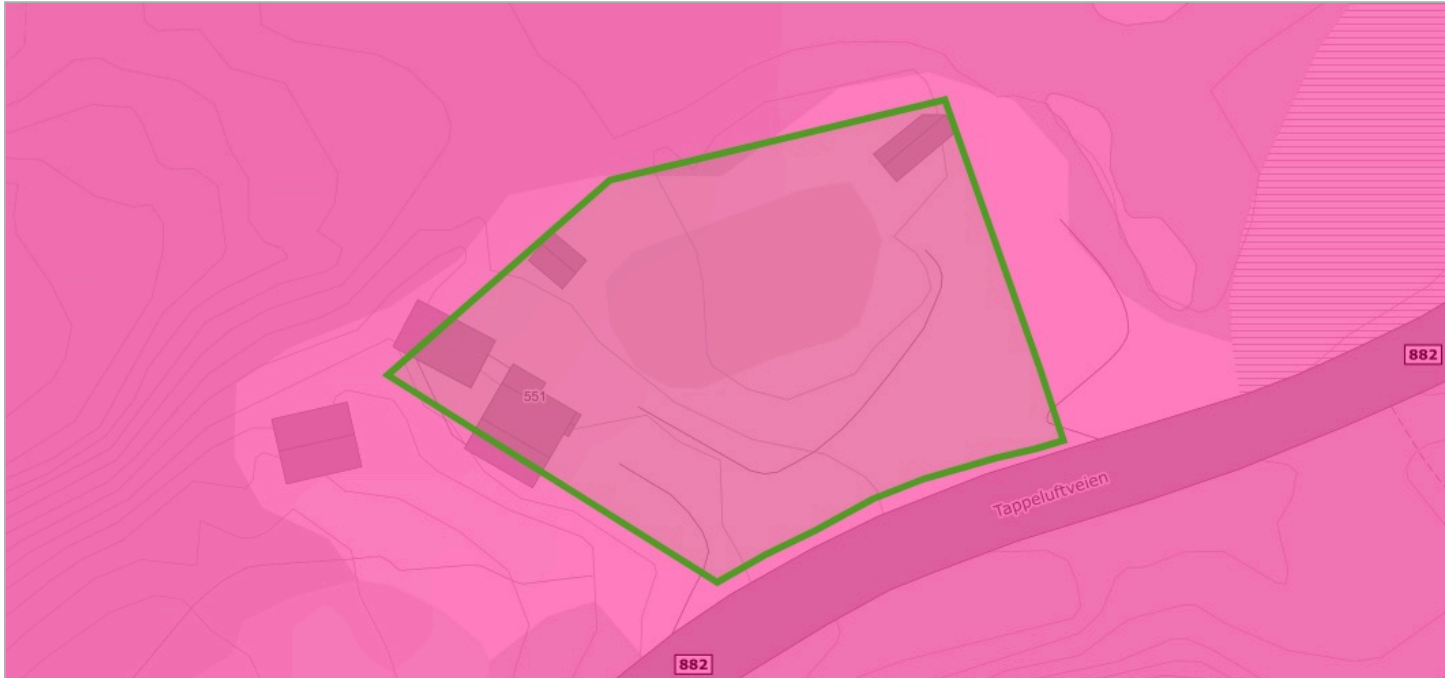

Om datasettet

Datasettet viser hvilke områder i Norge som trolig er mer radonutsatt enn andre. Datasettet er basert på geologi og inneluftsmålinger av radon. Inneluftsmålinger er fra NRPA sin nasjonale database, og geologi er fra NGU sine berggrunns- og løsmassedatabaser. Berggrunnsdata er av målestokk 1:250.000 og løsmassedata er av varierende målestokk, fra 1:50.000 til 1:1000.000. Inneluftsmålinger er brukt til å identifisere områder med forhøyd aktsomhet for radon. De er også brukt til å kjennetegne geologi i forhold til aktsomhet for radon, og denne kunnskapen er overført til områder hvor det finnes ingen eller få inneluftsmålinger. Der hvor et område er klassifisert som «høy aktsomhet» er det beregnet at minst 20% av boligene har radonkonsentrasjoner over 200 Bq/m³, med 70% statistisk sikkerhet. Der hvor et område er klassifisert som «middels til lav aktsomhet» er det beregnet at opp til 20% av boligene har radonkonsentrasjoner over 200 Bq/m³, med 70% statistisk sikkerhet. Der hvor det ikke er nok data, eller hvor det ikke er nok statistisk sikkerhet for å beregne aktsomhet for radon, er områder klassifisert som «usikker aktsomhet». Alunskifer er tilknyttet forhøyde radonkonsentrasjoner. Områder hvor det finnes alunskifer er klassifisert som «særlig høy aktsomhet». Med å overføre kunnskap fra områder med inneluftsmålinger til områder uten inneluftsmålinger, er det antatt at radonegenskaper av en geologitype er det samme i hele landet. I praksis kan det forventes noe variasjon i radonegenskaper i polygoner av den samme geologitypen. I tillegg kan det forventes variasjon i radonegenskaper innenfor et polygon.

Tegnforklaring

Radon aktsomhetsområde
■ Høy

Se detaljer hos GeoNorge (<https://kartkatalog.geonorge.no/metadata/uuid/dc0605f3-2301-4abe-a91f-6da42464c281>)

Objekter

Aktsomhetsgrad
Høy

Reindrift høstbeite årstidbeite

Kilde	Landbruksdirektoratet	Versjon	03.09.2025
-------	-----------------------	---------	------------

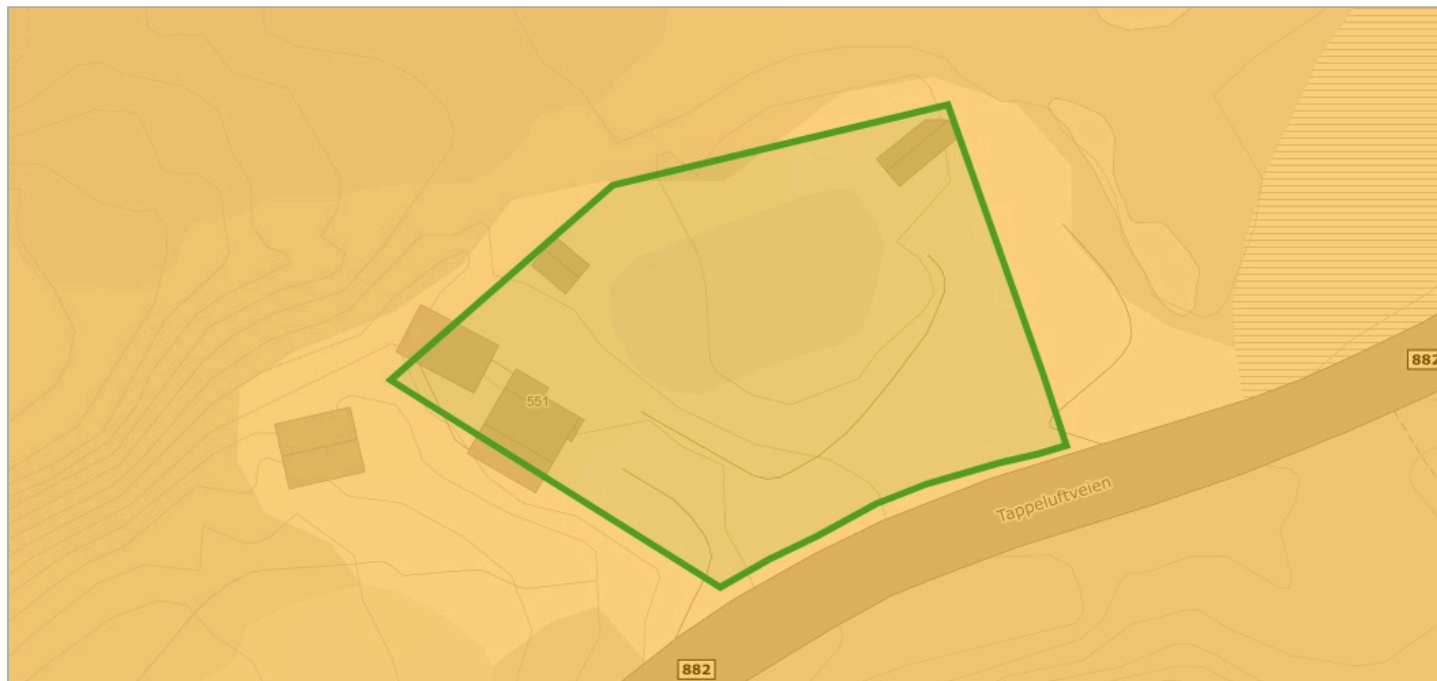

Se detaljer hos GeoNorge (<https://kartkatalog.geonorge.no/metadata/uuid/6383f5a8-3a4d-48fc-8c67-f1eeec24fd8b>)

Tegnforklaring

Reindrift høstbeite
Reindrift høstbeite II

Objekter

Beitebrukerid	Sesongområde
YK	6

Reindrift reinbeitedistrikt

Kilde	Landbruksdirektoratet	Versjon	03.09.2025
-------	-----------------------	---------	------------



Se detaljer hos GeoNorge (<https://kartkatalog.geonorge.no/metadatas/uuid/6bfec384-92cf-44d3-863b-0187afa06658>)

Tegnforklaring

Reinbeitedistrikt
 Reindrift reinbeitedistrikt

Objekter

Distriktkode
YK

Reindrift reinbeiteområde

Kilde	Landbruksdirektoratet	Versjon	03.09.2025
-------	-----------------------	---------	------------

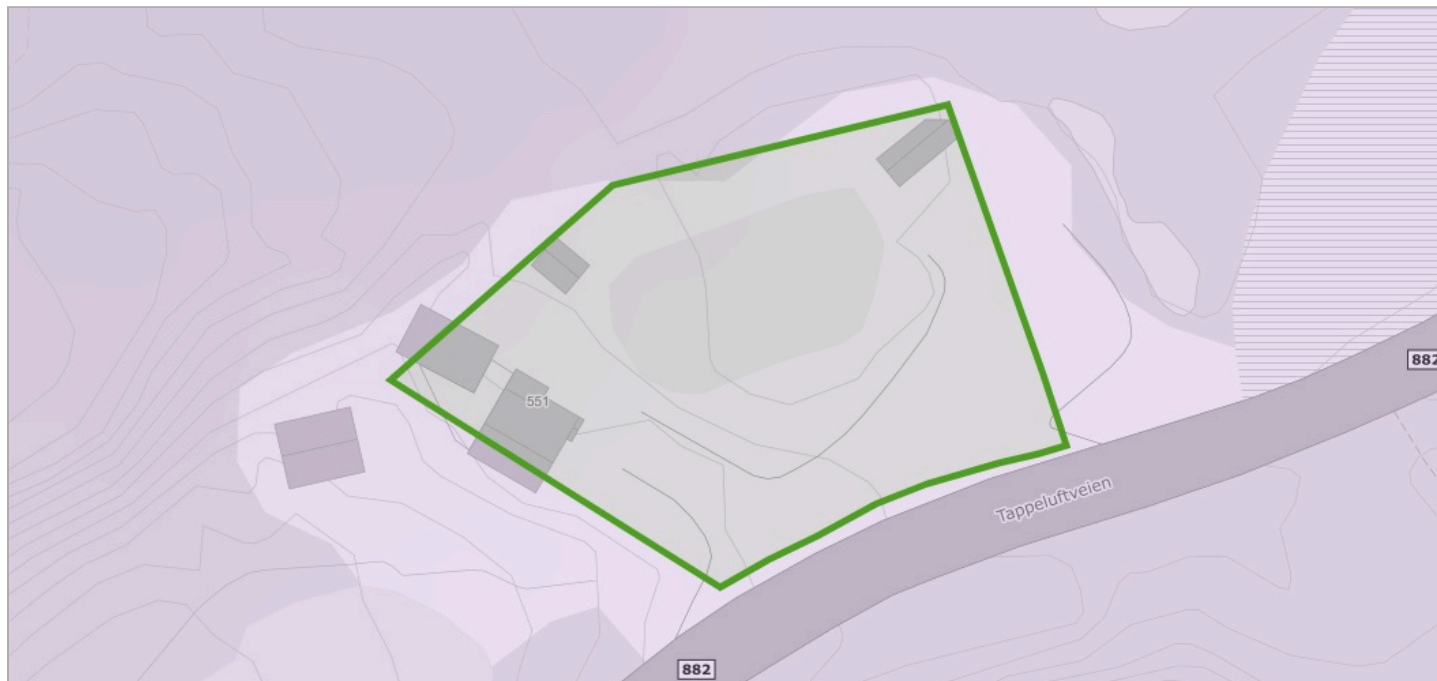

Se detaljer hos GeoNorge (<https://kartkatalog.geonorge.no/metadata/uuid/d02dc4bd-77d5-4b3b-a316-5a488b6fe811>)

Tegnforklaring

Reindrift reinbeiteområde
Reindrift reinbeiteområde

Objekter

Områdekode
Y

Reindrift sommerbeite årstidsbeite

Kilde	Landbruksdirektoratet	Versjon	03.09.2025
-------	-----------------------	---------	------------

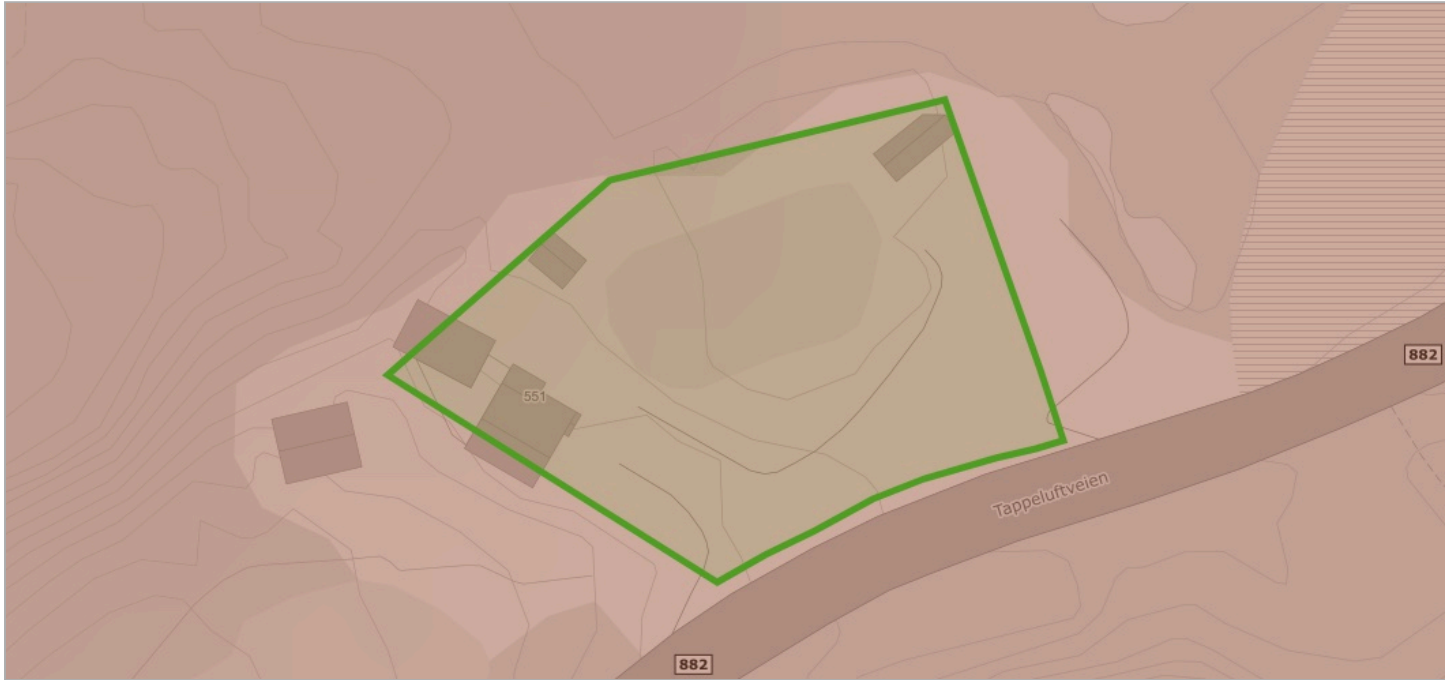

Om datasettet

Sommerbeite er områder som reinen bruker på sommeren

Se detaljer hos [GeoNorge](https://kartkatalog.geonorge.no/metadata/uuid/d5d1e2d4-7dc0-47ce-8776-ff64b07d788e) (<https://kartkatalog.geonorge.no/metadata/uuid/d5d1e2d4-7dc0-47ce-8776-ff64b07d788e>)

Tegnforklaring

Sommerbeite
Reindrift Sommerbeite II

Objekter

Beitebrukerid	Sesongområde
YK	4

Reindrift vårbeite årstidbeite

Kilde	Landbruksdirektoratet	Versjon	03.09.2025
-------	-----------------------	---------	------------

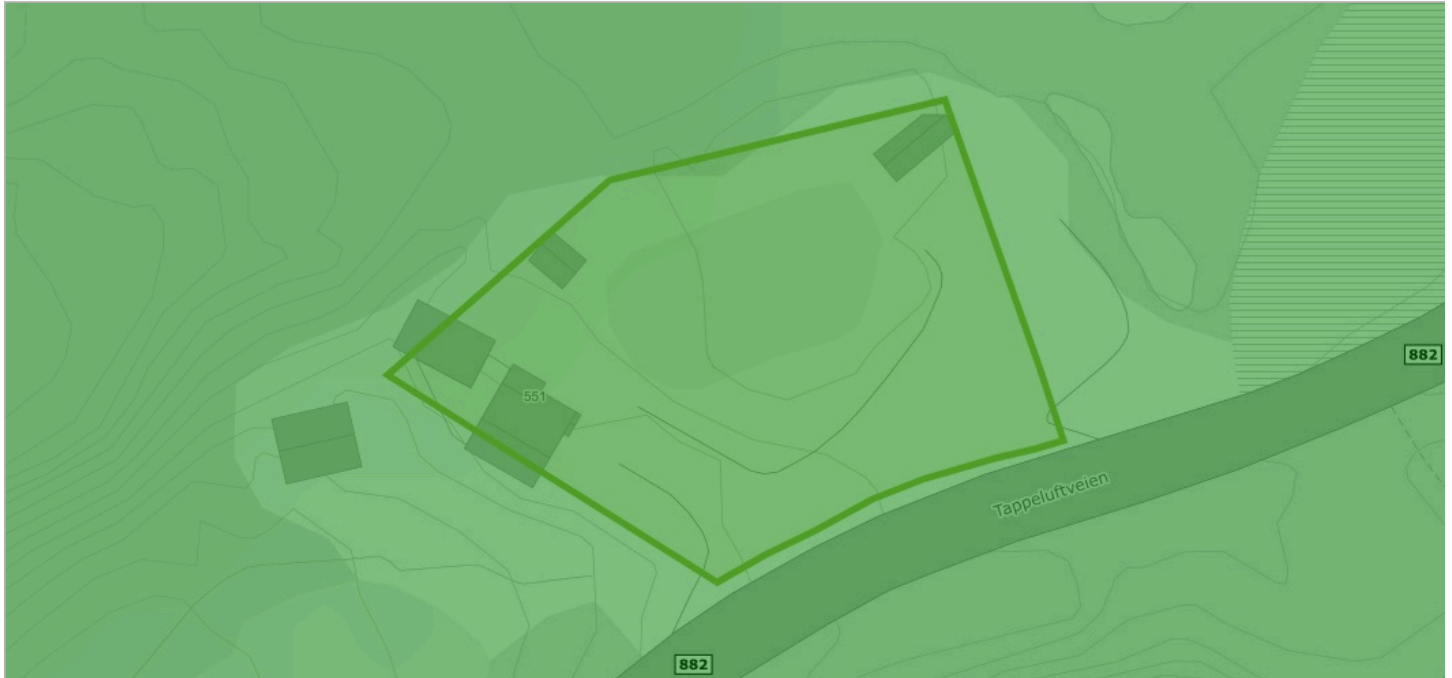

Se detaljer hos GeoNorge (<https://kartkatalog.geonorge.no/metadata/uuid/fa02a652-cd6d-4828-9fb5-7bd4515aa6d0>)

Tegnforklaring

Vårbeite
■ Reindrift vårbeite II

Objekter

Beitebrukerid	Sesongområde
YK	2

Vannforekomster

Kilde	Norges vassdrags- og energidirektorat	Versjon	05.12.2022
-------	---------------------------------------	---------	------------

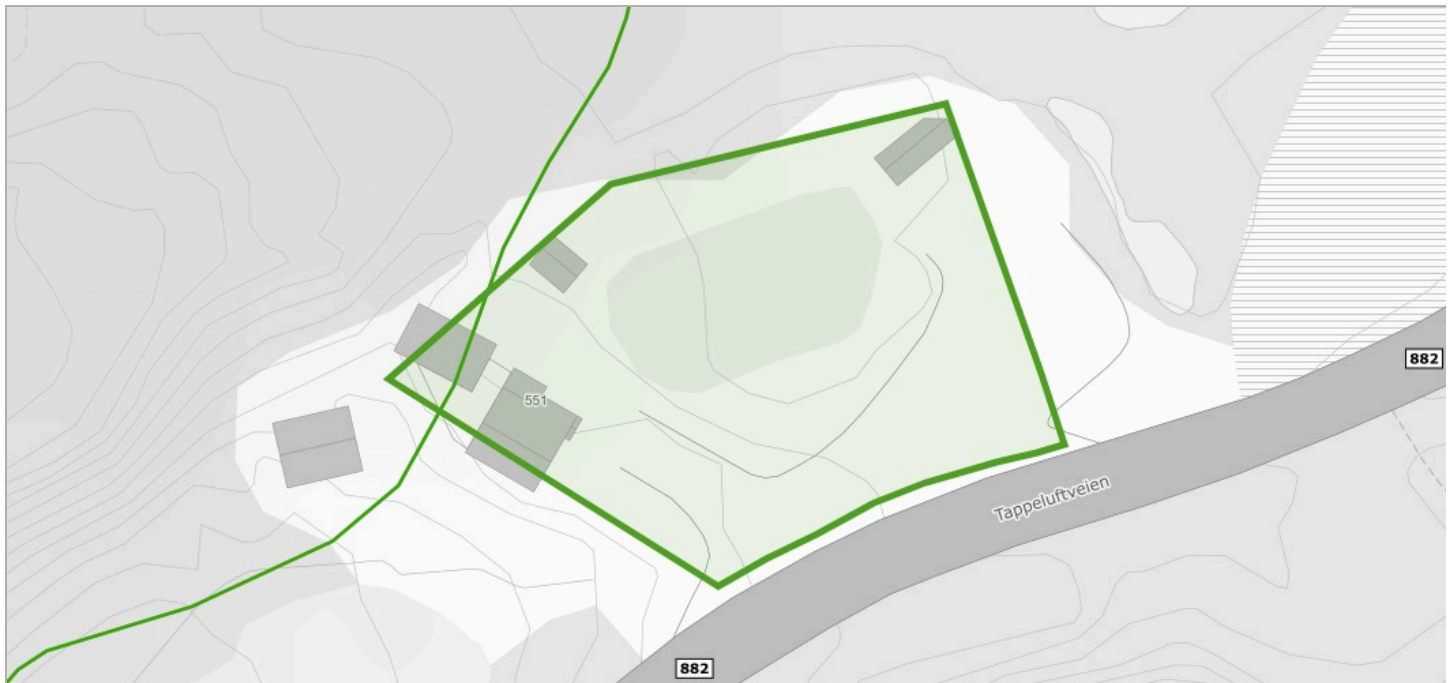

Om datasettet

Datasettet viser vannkvalitet i vassdrag, kartlegging utføres i regi av vannregion-myndigheten (Fylkesmannen). Forvaltning i hht vannrammedirektivet. Informasjon aktuell i forbindelse med arealbrukstiltak for å fobedre eller beholde en god vannkvalitet.

Tegnforklaring

Kjemisk tilstand elv
Ukjent
Økologisk tilstand eller potensial elv
Naturlig forekomst - Godt potensial

Se detaljer hos GeoNorge (<https://kartkatalog.geonorge.no/metadata/uuid/b203e422-5270-4efc-93a5-2073725c43ef>)

Kjemisk tilstand

Objekttype	Navn	Region	Kjemisk tilstand
kjemisk_tilstand_elv	Tappeluft bekkefelt til sjø	Troms og Finnmark FK	Udefinert

Økologisk tilstand eller potensial

Objekttype	Navn	Region	Økologisk tilstand/potensial	Naturlig/Modifisert
oekologisk_tilstand_eller_potensial_elv	Tappeluft bekkefelt til sjø	Troms og Finnmark FK	God	Naturlig

Vernskog

Kilde	Fylkesmannsembetene	Versjon	18.06.2020
-------	---------------------	---------	------------

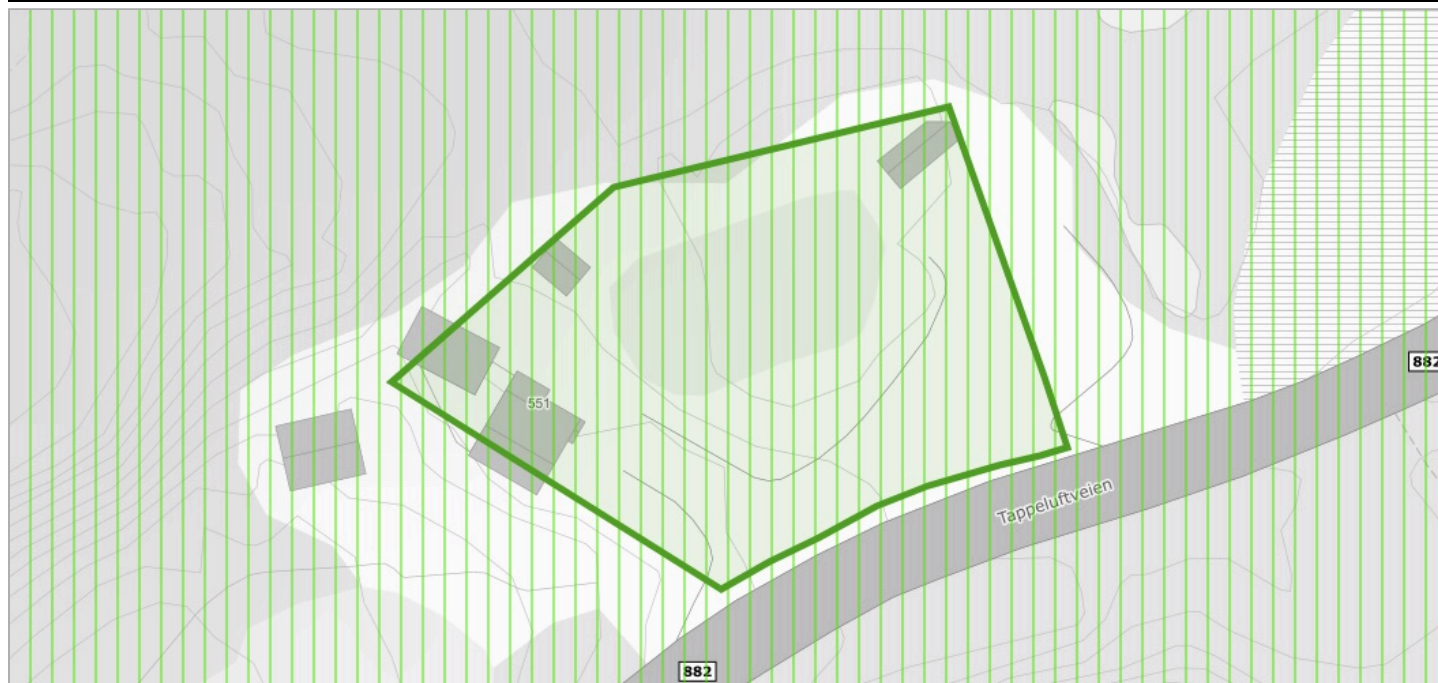

Om datasettet

Vernskog er skog som tjener som vern for annen skog eller gir vern mot naturskader. Det samme gjelder områder opp mot fjellet eller ut mot havet der skogen er sårbar og kan bli ødelagt ved feil skogbehandling (ref. § 12 Vernskog i Skogbrukslova). Norsk institutt for skog og landskap forvalter og distribuerer data.

Tegnforklaring

Vernskog
 Vernskog mot nord

Se detaljer hos [GeoNorge](https://kartkatalog.geonorge.no/metadata/uuid/7f854c3d-4c65-4581-ab94-087a76564ee2) (<https://kartkatalog.geonorge.no/metadata/uuid/7f854c3d-4c65-4581-ab94-087a76564ee2>)



Planopplysninger

EM §6-7	Oppdragstakerens undersøkelses- og opplysningsplikt	Kilde: Alta kommune
---------	---	---------------------

Kommunenr.	5601	Gårdsnr.	4	Bruksnr.	144	Festenr.		Seksjonsnr.	
Adresse	Tappeluftveien 551, 9545 LANGFJORDBOTN								

Opplysningene omfatter gjeldende planer og pågående planarbeid for eiendommen. Nærmere opplysninger om den enkelte plan med dokumenter, mindre endringer, etc finnes på internett, se lenker under. Oppgitte delarealer viser planinformasjon på eiendommen.

Det tas forbehold om riktigheten eller fullstendigheten av opplysningene i dette dokumentet. Det kan ikke rettes krav som følge av at disse opplysningene benyttes som grunnlag for beslutninger.

Plantyper med treff

- Kommuneplaner

Plantyper uten treff

- Kommuneplaner under arbeid
- Kommunedelplaner under arbeid
- Reguleringsplaner under bakken
- Reguleringsplaner under arbeid
- Reguleringsplaner under arbeid i nærheten
- Bebyggelsesplaner over bakken
- Midlertidige forbud
- Kommunedelplaner
- Reguleringsplaner
- Reguleringsplaner over bakken
- Reguleringsplaner bunn
- Bebyggelsesplaner
- Bebyggelsesplaner under bakken

Kommuneplaner

Besøk kommunens hjemmeside for mer informasjon.

Id	20170001
Navn	Kommuneplanens Arealdel 2021-2040
Plantype	Kommuneplanens arealdel
Status	Endelig vedtatt arealplan
Ikrafttredelse	15.02.2021
Bestemmelser	- https://www.arealplaner.no/5601/dokumenter/1287/20170001_Bestemmelser%20og%20retningslinjer.pdf
Delarealer	Delareal 1 793 m ² Arealbruk LNRF areal for nødvendige tiltak for landbruk og reindrift og gårdstilknyttet næringsvirksomhet basert på gårdens ressursgrunnlag, Nåværende Områdenavn omrnavn



Alta kommune

Reguleringsplankart

Eiendom: 4/144
Adresse: Tappeluftveien 551
Dato: 04.09.2025
Målestokk: 1:1000



UTM-35

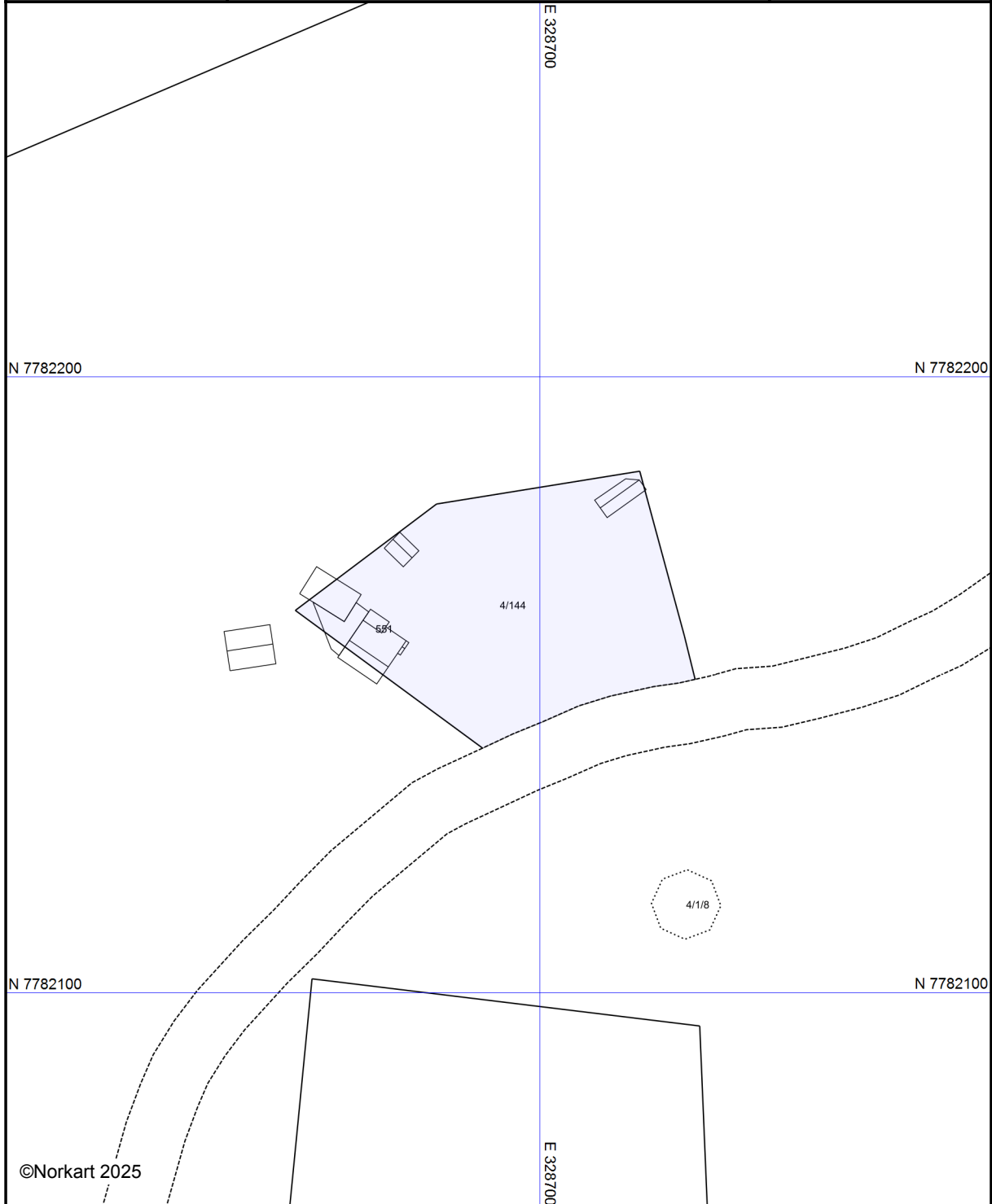

©Norkart 2025

Kartet er produsert fra kommunens beste digitale kartbaser for området og inneholder viktige opplysninger om eiendommen og området omkring. Presentasjonen av informasjon er i samsvar med nasjonal standard. Kartet kan inneholde feil, mangler eller avvik i forhold til kravene i oppgitt standard. Kartet kan ikke benyttes til andre formål enn det formålet det er utlevert til uten samtykke fra kommunen jf. lov om åndsverk.



Alta kommune

Adresse: Postboks 1403, 9506 ALTA

Telefon: 78 45 50 00

Utskriftsdato: 04.09.2025

Vann og avløp med informasjon om vannmåler

EM §6-7

Oppdragstakerens undersøkelses- og opplysningsplikt

Kilde: Alta kommune

Kommunenr.	5601	Gårdsnr.	4	Bruksnr.	144	Festenr.		Seksjonsnr.	
Adresse	Tappeluftveien 551, 9545 LANGFJORDBOTN								

Informasjon om vann/avløp registrert på eiendommen

Målnummer	Stand	Dato	Avlesningstype
Ingen treff på vannmålere.			

Offentlig vann	Nei
Offentlig avløp	Nei

FORBEHOLD VED UTLIVERING AV INFORMASJON I FORBINDELSE MED EIENDOMSFORESPØRSLER:

Det tas forbehold om riktigheten eller fullstendigheten av opplysningene i dette dokumentet. Det kan ikke rettes krav som følge av at disse opplysningene benyttes som grunnlag for beslutninger.

Vedlegg til situasjonskart for bygge- og delingsaker

Tegnforklaring iht. Miljøverndepartementets veileder for kommuneplanens arealdel og reguleringsplan

Regulerings- og bebyggelsesplan (PBL 1985)

Byggeområder (PBL 1985 § 25,1.ledd nr.1)	
	Område for boliger med tilhørende anlegg
	Frittliggende småhusbebyggelse
	Forretningsområde
	Område for industri
	Fritidsbebyggelse
	Offentlig bebyggelse
Landbruksområder (PBL 1985 § 25,1.ledd nr.2)	
	Landbruksområder
Offentlige trafikkområder (PBL 1985 § 25,1.ledd nr.3)	
	Kjøreveg
	Annen veggrunn
	Gang-/sykkelveg
Frrområder (PBL 1985 § 25,1.ledd nr.4)	
	Park/Turvei
	Frrområde
	Badeområde
Fareområder (PBL 1985 § 25,1.ledd nr.5)	
	Høgspenningsanlegg/flomområde/rasfare
Spesialområder (PBL 1985 § 25,1.ledd nr.6)	
	Privat veg
	Parkbelte
	Friluftsområde
	Friluftsområde i sjø og vassdrag
	Kommunalteknisk anlegg
	Frisiktsone
	Restriksjonsområde rundt flyplass
	Nedslagsfelt for drikkevann
	Naturvernomsråde (på land)
	Klimavernsone
	Bevaringsområde
	Steinbrudd
	Andre områder for vesentlige terrenginngrep
	Særskilte anlegg
Fellesområder (PBL 1985 § 25,1.ledd nr.7)	
	Felles avkjørsel
	Felles gangareal
	Felles lekeareal for barn
	Annet fellesareal for flere eiendommer
Kombinerte formål (PBL 1985 § 25,2.ledd)	
	Bolig/Forretning
	Bolig/Offentlig/institusjon
	Forretning/Industri
	Forretning/Offentlig
LINJER OG PUNKT	
	Grense for restriksjonsområde
	Grense for bevaringsområde

Reguleringsplan (PBL 2008)

Begyggelse og anlegg (PBL2008 §12-5 NR.1)	
	Bebyggelse og anlegg
	Bolig- og blokkbebyggelse, garaseanlegg for bolig- og fritidsbebyggelse
	Boligbebyggelse - frittliggende småhusbebyggelse
	Fritidsbebyggelse
	Fritidsbebyggelse - frittliggende
	Sentrumsformål
	Kjøpesenter
	Forretninger
	Offentlig eller privat tjenesteyting
	Fritid- og turistformål
	Råstoffutvinning
	Næringsbebyggelse / Annen næring
	Kontor / Hotell / Bevertning
	Industri / Lager / Bensinstasjon / Vegserviceanlegg
	Idrett / Nærmiljøanlegg
	Idrettsstadion
	Golfbane
	Andre typer bebyggelse og anlegg
	Uteoppholdsareal
	Grav- og urnelund / Krematorium
	Kombinert bebyggelse og anleggsformål
	Bolig/forretning
	Bolig/forretning/kontor
	Bolig/tjenesteyting
	Bolig/kontor
	Forretning/kontor
	Forretning/kontor/industri
	Forretning/industri
	Forretning/kontor/tjenesteyting
	Forretning/tjenesteyting
	Næring/tjenesteyting
	Kontor/lager
	Industri/lager
	Kontor/industri
	Kontor/tjenesteyting
	Bebyggelse og anleggsformål kombinert med andre formål
Samferdselsanlegg og teknisk infrastruktur (PBL2008 §12-5 NR.2)	
	Samferdselsanlegg og teknisk infrastruktur
	Veg
	Fortau / Torg / Gang- og sykkelveg
	Gatetun
	Annen veggrunn - tekniske anlegg
	Annen veggrunn - grøntareal
	Bane (eks.: Stasjons-/terminalbygg)
	Annen banegrund - grøntareal
	Lufthavn
	Havn / Kai
	Kollektivnett
	Parkering
	Trase for teknisk infrastruktur
	Kombinerte tekniske infrastrukturtraseer

Grønnstruktur (PBL2008 §12-5 NR.3)	
	Grønnstruktur
	Kombinerte grønnstrukturformål
	Kombinerte grønnstrukturformål med andre hovedformål
Forsvaret (PBL2008 §12-5 NR.4)	
	Forsvaret
	Kombinerte militærformål
	Angitt militært formål/andre hovedformål
LNFR (PBL2008 §12-5 NR.5)	
	LNFR-areal for nødvendige tiltak for LNFR
	Landbruksformål / Skogbruk
	Seterområde / Gartneri / Pelsdyr
	Natur-/Friluft-/Reindrift
	Spredt bolig- og fritidsbebyggelse
	Spredt næringsbebyggelse
	Naturvern
	LNFR-formål kombinert med andre angitte hovedformål
Bruk og vern av sjø og vassdrag (PBL2008 §12-5 NR.6)	
	Bruk, vern av sjø og vassdrag med tilhørende strandsone
	Ferdse, Farled, Skipsled, Havneområde i sjø, småbåthavn
	Fiske
	Fiskebruk
	Kaste- og lassettingplasser / oppvekstområde for yngel
	Akvakultur
	Drikkevann
	Naturområde, Friluftsområde
	Idrett/vannsport
	Badeområde
	Kombinerte formål i sjø og vassdrag
	Angitt formål i sjø og vassdrag/andre angitte hovedformål
Hensynsoner (PBL2008 §12-6)	
	Faresone
	Sikringsone
	Støysone - Rød, gul og grønn sone iht. T-1442
	Infrastruktursone
	Gjennomføringsone
	Angitthensynsone
	Båndlegging
	Videreføring av reguleringsplan / Detaljeringsone
Bestemmelseområder (PBL2008 §12-7)	
	Bestemmelseområde-Anlegg- og riggområde
Juridiske linjer og punkt PBL2008	
	Sikringsonegrense
	Infrastrukturgrense
	Angitthensynsgrense
	Gjennomføringgrense
	Båndlegginggrense nåværende
	Detaljeringsgrense
	Bestemmelsegrense

Kommuneplan (PBL 2008)

Bebyggelse og anlegg (PBL2008 §11-7 NR.1)		
Nåværende Framtidig		
		Bebyggelse og anlegg
		Boligbebyggelse
		Fritidsbebyggelse
		Sentrumsformål
		Kjøpesenter
		Forretning
		Tjenesteyting
		Fritids- og turistformål
		Råstoffutvinning
		Næringsbebyggelse
		Idrettsanlegg
		Andre typer bebyggelse
		Uteoppholdsareal
		Grav og urnelund
		Kombinert bebyggelse
Samf.anlegg og teknisk infrastruktur (PBL2008 §11-7 NR.2)		
		Samferdselsanlegg og teknisk infrastruktur
		Veg
		Bane
		Lufthavn
		Havn
		Hovednett for sykkel
		Kollektivnett
		Kollektivknutepunkt
		Parkering
		Trase for teknisk infrastruktur
		Komb. samf.anlegg og teknisk infrastruktur

Grønnstruktur (PBL2008 §11-7 NR.3)		
Nåværende Framtidig		
		Grønnstruktur
		Naturområde
		Turdrag
		Frrområde
		Park
		Kombinerte grønnstrukturformål
Forsvaret (PBL2008 §11-7 NR.4)		
		Ulike typer militære formål
		Kombinerte militære formål
LNFR (PBL2008 §11-7 NR.5)		
		LNFR-areal ,Spredt bolig-,fritids- og næringsbebyggelse
		LNFR-areal ,Spredt boligbebyggelse
		LNFR-areal ,Spredt fritidsbebyggelse
		LNFR-areal ,Spredt næringsbebyggelse
Bruk og vern av sjø og vassdrag(PBL2008 §11-7 NR.6)		
		Bruk og vern av sjø og vassdrag med tilhørende strandsone
		Ferdse, Farleder, småbåthavn
		Fiske
		Akvakultur
		Drikkevann
		Naturområde vann / Friluftsområde
		Kombinerte formål sjø og vassdrag

Felles for PBL 1985 og 2008	
	Planens begrensning
	Faresonegrense
	Formålsgrænse
	Regulert tomtegrense
	Eiendomsgrænse som skal oppheves
	Byggegrænse
	Planlagt bebyggelse
	Bebyggelse som inngår i planen
	Regulert senterlinje
	Frisiktslinje
	Regulert kant kjørebane
	Regulert parkeringsfelt
	Stenging av avkjørsel
	Avkjørsel
	Tunnelåpning
Hensynsoner (PBL2008 §11-8)	
Nåværende Framtidig	
	Faresone
	Sikringsone, Støysone
	Angitthensynsone
	Infrastruktursone
	Gjennomføringsone
	Båndlegging - Generalisert
	Detaljeringsone
Linje- og punktsymboler(PBL2008)	
	Planens begrensning
	Grense for arealformål
	Faresone-,sikringsone,-støysonegrense
	Hensynsone,-infrastrukturu,-gjennomføringsgrense
	Båndlegging,-detaljeringsgrense