



# Tilstandsrapport

Mikalsen Takst

 Boligbygg med flere boenheter

 Småtindveien 11, 8007 BODØ

 BODØ kommune

# gnr. 138, bnr. 4185, snr. 7

Sum areal alle bygg: BRA: 66 m<sup>2</sup> BRA-i: 62 m<sup>2</sup>



Befaringsdato: 23.03.2026

Rapportdato: 27.03.2026

Oppdragsnr.: 21395-1312

Eiendomsverdi ref nr: EF7607

Foretak: MIKALSEN TAKST AS

Takstingeniør: Kristoffer Mikalsen



Mikalsen Takst



Rapporten kan brukes i inntil ett år etter befaringsdato, og kan ikke gjenbrukes ved flere boligsalg i denne perioden. Skjer det endringer, oppstår skader også videre på boligen, bør du som selger be om oppdatert rapport.

# Mikalsen Takst AS

Mikalsen Takst er et uavhengig takstforetak. Firmaet har byggfaglig kompetanse med Byggmester som bakgrunn med flere års erfaring med oppføring av boliger samt rehabilitering.

Mesterbrev er lovregulert og krever minimum 6 års praktisk erfaring med analyse, reparasjon og bygging samt prosjektering av bolig.

Mesterbrevloven er en norsk lov som regulerer tildeling av mesterbrev til personer innen fag for håndverk og annen næring, for eksempel innen tømrerfaget. Den som tildeles mesterbrev kan etter loven kalle seg «mester» innenfor faget vedkommende har mottatt mesterbrev i.

Videre utdannet til sertifisert takstmann hos BMTF og har leverer tilstandsrapporter, verditakster, forhåndstakster, skadetakster, byggesaker og andre tjenester innenfor taksering.

En BMTF-takstmann er til enhver tid forpliktet til å følge BMTF's etiske retningslinjer, og arbeider uten bindinger til andre aktører i eiendomsbransjen. For mer info [www.bmtf.no](http://www.bmtf.no)

## Rapportansvarlig

*Kristoffer Mikalsen*

Kristoffer Mikalsen

Uavhengig Takstingeniør

kristoffer.mik@gmail.com

901 32 368



Mikalsen Takst

# Dette trenger du å vite om tilstandsrapporten



## Hva er en tilstandsrapport?

En tilstandsrapport beskriver synlige skader/avvik eller tegn på skader/avvik på boligen. Rapporten fremhever vanligvis ikke positive egenskaper ved boligen.



## Hva vurderer en bygningsakkyndig?

Den bygningsakkyndige vurderer boligen ut fra hva man kan forvente av en bygning av samme alder og type. Vurderingen gjøres som regel mot hvordan det var vanlig å bygge og regler som gjaldt da boligen ble oppført (søknadstidspunktet). Forhold som er vanlige for bygningens alder, slik som slitasje etter normal bruk regnes ikke som avvik.



## Hva inneholder tilstandsrapporten?

Den bygningsakkyndige undersøker rom og bygningsdeler slik det kommer frem av [Forskrift til avhendingsloven](#). Tilstandsrapporten inneholder bare avvik som den bygningsakkyndige kan se eller kontrollere med enkle hjelpemidler. Det gjøres ikke nærmere undersøkelser slik som åpning av vegger eller andre bygningsdeler. I vegg mot våtrom og rom under terreng kan det borres et hull for å gjøre enkle undersøkelser slik som fuktsøk.

## Når du kjøper en brukt bolig

Når du kjøper en brukt bolig, er det viktig å være oppmerksom på at dette ikke kan sammenlignes med å kjøpe en ny bolig. Måten boligen ble bygget på kan være annerledes enn i dag. Bygninger svekkes over tid, og utsettes for slitasje blant annet på grunn av bruk og vær og vind. Mange boliger fornyes helt eller delvis, noen i flere omganger, eller det oppføres tilbygg. Særlig for boliger som er pusset opp eller endret, er det viktig å merke seg at fornyelse av overflater ikke nødvendigvis betyr at bygningsdeler under er forbedret.

## Vurdering mot byggregler

Den bygningsakkyndige vil vurdere boligen mot hvordan det var vanlig å bygge og regler som gjaldt på søknadstidspunktet. Den bygningsakkyndige ser etter avvik som har betydning for og som reduserer boligens funksjon og verdi, og som kommer frem av Forskrift til avhendingslova.

## Tilstandsrapporten beskriver ikke hele boligen

### BYGNINGSSAKKYNDIGE SER FOR EKSEMPEL IKKE PÅ

- vanlig slitasje og normal vedlikeholdstilstand
- bagatellmessige forhold som ikke påvirker bygningens bruk eller verdi vesentlig
- etasjeskillere
- tilleggsbygg slik som garasje, bod, annek, naust også videre
- utvendige trapper
- støttemurer
- skjulte installasjoner
- installasjoner utenfor bygningen
- full funksjonstesting av el- og VVS-installasjoner
- geologiske forhold og bygningens plassering på grunnen
- bygningens planløsning
- bygningens innredning
- løsøre slik som hvitevarer
- utendørs svømmebasseng og pumpeanlegg
- bygningens estetikk og arkitektur
- bygningens lovlighet (bortsett fra bruksendringer, brannceller og forhold som åpenbart kan påvirke helse, miljø og sikkerhet)
- fellesarealer (med mindre boligeier har vedlikeholdsplikt for fellesarealer og dette er kjent for bygningsakkyndig, eller fellesarealet har en særlig tilknytning til boligen).

© iVerdi 2023

Malen til denne rapporten, inkludert standardtekstene fra Verdi er vernet etter åndsverkloven og kan kun benyttes av av kunder hos iVerdi. For andre aktører er eksemplarframstilling av malen og standardtekster, som utskrift og annen kopiering til bruk som grunnlag for tilsvarende rapporter, bare tillatt når det er hjemlet i lov (kopiering til privat bruk, sitat o.l.) eller avtale med iVerdi (<https://iverdi.no/>).

Utnyttelse i strid med lov eller avtale kan medføre erstatnings- og straffeansvar.

# Dette trenger du å vite om tilstandsrapporten

## Tilstanden vurderes med ulike tilstandsgrader

Tilstanden gir uttrykk for en gitt forventet tilstand, blant annet vurdert ut fra alder og normal bruk. Ved Tilstandsgrad 0 (TG0) og Tilstandsgrad 1 (TG1) gir den bygningssakkyndige normalt ingen begrunnelse for valg av tilstandsgrad. Grunnen er at bygningen eller bygningsdelen da bare har normal slitasje. Ved skjulte konstruksjoner kan alder alene avgjøre tilstandsgrad. Når bygningssakkyndige anbefaler tiltak, for eksempel utbedringer, må brukeren av rapporten vurdere om tiltakene er nødvendige og lønnsomme.

Når den bygningssakkyndige velger tilstandsgrad, baseres vurderingen på faste kriterier som følger av gjeldende bransjestandard for Teknisk tilstandsanalyse ved omsetning av bolig og Forskrift til avhendingslova.



### TILSTANDSGRAD 0, TG0: INGEN AVVIK

Bygningsdelen skal være tilnærmet ny, ikke vise tegn på slitasje og det skal være lagt frem dokumentasjon på faglig god utførelse. Det er ingen merknader til delen.



### TILSTANDSGRAD 1, TG1: MINDRE AVVIK

Bygningsdelen skal bare ha normal slitasje, og straktiltak skal ikke anses som nødvendig. Graden kan også brukes når delen er ny, men der dokumentasjon på faglig god utførelse mangler.



### TILSTANDSGRAD 2, TG2: VESENTLIGE AVVIK OG MINDRE AVVIK SOM ETTER NS 3600 GIR TG 2

Bygningsdelen skal enten ha feil utførelse, en skade eller symptomer på skade, sterk slitasje eller nedsatt funksjon. Graden gis når bygningsdelen trenger vedlikehold eller tiltak i nær fremtid. Graden skal også brukes når delen er gammel og det er grunn til å varsle om faren for skader på grunn av alderen, eller når det er grunn til å overvåke delen spesielt på grunn av fare for større skader eller følgeskader.



### TILSTANDSGRAD 3, TG3: STORE ELLER ALVORLIGE AVVIK

Denne tilstandsgraden brukes ved kraftige tegn på forhold som man må regne med trenger utbedring straks eller innen kort tid. Det er påvist funksjonssvikt eller sammenbrudd.



### IKKE UNDERSØKT/IKKE TILGJENGELIG FOR UNDERSØKELSE

Det kan være avvik/skader som ikke er avdekket.

## Informasjon om utbedringskostnader

Utbedringskostnadene i rapporten er sjablongmessige anslag basert på observerte forhold som feil, skader eller uregelmessigheter, samt foreslåtte tiltak. Disse anslagene er veiledende, angis i fem intervaller, er basert på generelle erfaringstall, og må ikke forveksles med konkrete pristilbud fra håndverkere eller entreprenører. Faktiske kostnader kan variere betydelig, avhengig av individuelle valg, materialpriser og markedsforhold. For å få en nøyaktig vurdering av utbedringskostnadene anbefales ytterligere undersøkelser og innhenting av flere pristilbud fra kvalifiserte fagfolk. Slike anslag gis for TG3, der dette er mulig.



Tiltak under kr 20 000



Tiltak mellom kr 20 000 – 100 000



Tiltak mellom kr 100 000 – 200 000



Tiltak mellom kr 200 000 – 500 000



Tiltak over kr 500 000

# Beskrivelse av eiendommen

Boligen er oppført som flermannsbolig med 2 etasjer med kjeller og loftsetasje. Opprinnelig er deler av bygget oppført i 1950. Boligen er renoverert og tilbygget i 2001. Leiligheten som selges ligger i ny del fra 2001, med felles inngangsparti og bod i kjellerdelen fra 1950. Bindingsverk av tre kledd med stående kledning, saltak av trekonstruksjoner tekket med betongtakstein.

Boligen fremstår i hovedsak som fra byggeåret og fremstår i normal stand ut fra alder og konstruksjon. Det gjøres oppmerksom på at enkelte elementer har passert normal forventet levetid, slik at vedlikehold/utbedring må påregnes i tiden som kommer.

For øvrig vises til beskrivelser og vurderinger for de enkelte bygningsdeler i rapporten.

## Arealer

[Gå til side](#)

## Forutsetninger og vedlegg

[Gå til side](#)

## Lovlighet

[Gå til side](#)

## Boligbygg med flere boenheter

- Det foreligger ikke tegninger

Det er ikke fremlagt originale tegninger som viser opprinnelig godkjent planløsning. Det kan derfor ikke tas stilling til om planløsningen, slik den fremstår på befaringstidspunktet, er lik godkjent planløsning fra da bygget ble tatt i bruk.

# Sammendrag av boligens tilstand

## Fordeling av tilstandsgrader

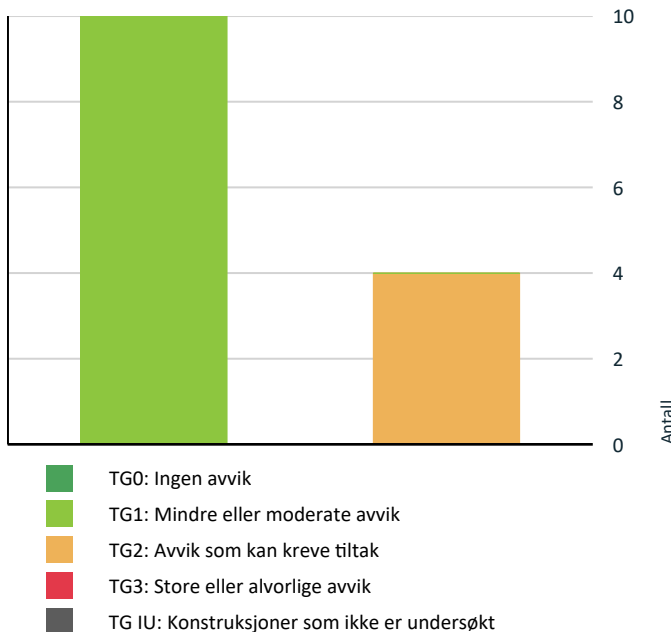

Vil du vite mer om tilstandsgrader? Se side 4.

### ! Våtrom > 2. Etasje > Bad > Sluk, membran og tettesjikt [Gå til side](#)

Mer enn halvparten av forventet brukstid er passert på membranløsningen.  
Mer enn halvparten av forventet brukstid er passert på slukløsningen.

## HELSE, MILJØ OG SIKKERHET

### Forhold som åpenbart kan medføre fare for helse, miljø og sikkerhet

- ! Det er ikke foretatt radonmålinger, og bygget er heller ikke utført med radonsperre. [Gå til side](#)
- ! Rekkverket på balkong eller terrasse er for lavt i forhold til dagens krav.

## Oppsummering av avvik

Vil du vite mer? Se på rommet eller bygningsdelen senere i rapporten.

## Boligbygg med flere boenheter

### ! TG 2 AVVIK SOM KAN KREVE TILTAK

#### ! Utvendig > Vinduer [Gå til side](#)

Det er påvist at enkelte vinduer er vanskelig å åpne/lukke.

Vindu stue med balkongdør tar i siden på karm ved åpning/lukking.

#### ! Tekniske installasjoner > Varmtvannstank [Gå til side](#)

Det er ikke påvist tilfredsstillende avrenning eller annen kompenserende løsning fra varmtvannstank.

#### ! Våtrom > 2. Etasje > Bad > Overflater Gulv [Gå til side](#)

Det er påvist at høydeforskjell fra topp slukrist til gulv/synlig topp membran ved dørterskel er mindre enn 25 mm.

# Boligens energimerking



ENERGIMERKE

## Beskrivelse

Energimerke er basert på en forenklet vurdering basert på byggeår, byggemåte og oppvarmingskilder. Ved en utvidet energimerking kan det oppnås en annen karakter dersom det er utført helhetlige endringer på vinduer, fasader, tak og isolasjon.

## Energimerke



**Energimerket** gir en god pekepinn på om oppvarmingsutgiftene for boligen er høye eller lave. Det består av to deler: en energikarakter og en oppvarmingskarakter. Til sammen forteller de om energistandarden i boligen din.

### Energikarakteren A–G:

Energikarakteren sier noe om energistandarden til bygningen og dermed noe om forventet forbruk av energi. Skalaen går fra A som er best til G som er dårligst.

• **A** og **B** er bygninger som normalt tilfredsstillere strengere krav enn det som er angitt i byggeforskriftene og/eller har effektivt varmesystem.

• **C** er bygninger som i hovedsak tilfredsstillere de nyeste byggeforskriftene, og bygninger etter noe eldre forskriftskrav med effektivt varmesystem.

• **D**, **E**, **F** og **G** er bygninger som er bygget under eldre forskriftskrav enn dagens. Eldre hus som ikke er utbedret, vil normalt få en karakter nederst på skalaen.

### Oppvarmingskarakter:

Oppvarmingskarakteren blir angitt ut fra hvor stor andel av energien som kommer fra ikke fornybare energikilder, slik som olje eller gass, eller fra elektrisitet. Karakteren er en fargeskala fra rød til grønn, hvor grønn er best. En grønn karakter betyr at du bruker bioenergi eller annen ny fornybar energi. Bruk av ved, varmepumpe, sol og fjernvarme gir god oppvarmingskarakter.

En rød karakter betyr at boligen din er avhengig av elektrisitet, olje eller gass. Et bygg som bare har panelovner får derfor en dårlig oppvarmingskarakter.

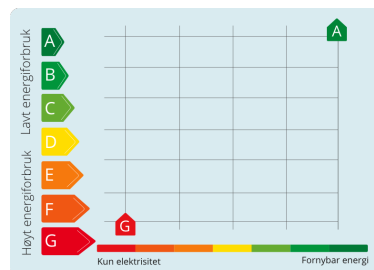

# Tilstandsrapport

## BOLIGBYGG MED FLERE BOENHETER

### Byggeår

2001

### Kommentar

Byggeår er hentet fra tidligere salgsoppgaver.

### Standard

Normal standard på bygget ut ifra alder/konstruksjon - jamfør beskrivelse under konstruksjoner.

### Vedlikehold

Bygget er jevnlig vedlikeholdt.

### Tilbygg / modernisering

Modernisering

Ifølge egenerklæringen:

2020

Elektrisk arbeid i forbindelse med nytt kjøkken, inkludert bytte til moderne led-spotter – utført som vennetjeneste av elektriker/automatiker.

Ny vask og oppvaskmaskin på kjøkken montert – utført som vennetjeneste. Kjøkkenets planløsning ble beholdt, og det ble ikke gjort endringer på skjulte rør i vegg.

2023

Yttervegger malt, to strøk – utført av beboere i sameiet.

2025

Takarbeid etter lekkasje rundt luftepipe og/eller bulker i takplater som førte til vanninntrenging i leiligheten over – Gunvald Johansen. Arbeidet ble dekket av felles husforsikring.

## UTVENDIG

### TG 2 Vinduer

#### Beskrivelse

Bygningen har malte trevinduer med 2-lags glass.

Vinduer er en bygningsdel som har en naturlig slitasje over tid med en forventet levetid, der eldre vinduer slipper ut mer varme enn nye vinduer.

For å avdekke punkterte vinduer kan det være behov for spesielle lysforhold eller temperaturer for at dette skal være synlig. Vinduer er visuelt kontrollert på befaringsdagen uten at punkterte glass ble påvist.

#### Vurdering av avvik:

- Det er påvist at enkelte vinduer er vanskelig å åpne/lukke.

Vindu stue med balkongdør tar i siden på karm ved åpning/lukking.

#### Konsekvens/tiltak

- Vinduer må justeres.

### TG 1 Dører

#### Beskrivelse

Bygningen har malt hovedytterdør og malt balkongdør i tre.

Visuell kontroll av utvendige dører viser normal funksjon uten vesentlige avvik. Dørene åpnes og lukkes som de skal.

### TG 1 Balkonger, terrasser og rom under balkonger

#### Beskrivelse

Utgang fra stue til luftebalkong med imp.bord som dekke og rekkverk av malt treverk.

# Tilstandsrapport

Ikke påvist skader/mangler utover normal brukslitasje, balkonger er en bygningsdel som har behov for jevnlig vedlikehold. Påvist litt slitasje på håndlister.

## INNVENDIG

### Overflater

#### Beskrivelse

Innvendig er det gulv av laminat. Veggene har malte plater. Innvendige tak har himlingsplater.

### Etasjeskille/gulv mot grunn

#### Beskrivelse

Etasjeskiller er av trebjelkelag.

## VÅTROM

### 2. ETASJE > BAD

#### TG 1 Overflater vegger og himling

#### Beskrivelse

Veggene har fliser. Taket har himlingsplater.

### 2. ETASJE > BAD

#### TG 2 Overflater Gulv

#### Beskrivelse

Gulvet er flislagt. Rommet har elektriske varmekabler. Høydeforskjell fra toppen av sluket til toppen av membranen ved dørterskelen er 10mm.

#### Vurdering av avvik:

- Det er påvist at høydeforskjell fra topp slukrist til gulv/synlig topp membran ved dørterskel er mindre enn 25 mm.

#### Konsekvens/tiltak

- Til tross for avviket i fall/høydeforskjell til sluk, vil gulvet fortsatt kunne lede vann mot sluket, men med redusert effektivitet. Dette kan potensielt øke risikoen for vannansamling i enkelte områder av badet.

### 2. ETASJE > BAD

#### TG 2 Sluk, membran og tettesjikt

#### Beskrivelse

Det er plastsluk og smøremembran med ukjent utførelse.

Membranen ligger skjult i konstruksjonen og kan ikke kontrolleres uten å gjøre destruktive inngrep ved å demontere fliser. Dette ble ikke utført ved befaringen, og membran er derfor vurdert ut fra alder og tilgjengelige observasjoner.

#### Vurdering av avvik:

- Mer enn halvparten av forventet brukstid er passert på membranløsningen.
- Mer enn halvparten av forventet brukstid er passert på slukløsningen.

#### Konsekvens/tiltak

- Overvåk tilstanden jevnlig. For å få tilstandsgrad 0 eller 1 må slukløsningen skiftes ut og sannsynligvis må også membransjiktet skiftes/utbedres. Det er imidlertid vanskelig å si noe om tidspunktet for når dette er nødvendig.
- Det er viktig å merke seg at levetiden til en membran varierer basert på kvalitet, installasjon og bruk. Eldre membraner kan bli sprø og sprekke opp, noe som fører til at de mister sin vanntettende funksjon. Dette kan resultere i vannlekkasjer gjennom vegger og gulv og fuktskader.

# Tilstandsrapport



## 2. ETASJE > BAD

### ! TG 1 Sanitærutstyr og innredning

#### Beskrivelse

Rommet har innredning med nedfelt servant,toalett og opplegg for vaskemaskin.

## 2. ETASJE > BAD

### ! TG 1 Ventilasjon

#### Beskrivelse

Det er balansert ventilasjon.

## 2. ETASJE > BAD

### Tilleggende konstruksjoner våtrom

#### Beskrivelse

Hulltaking er foretatt uten å påvise unormale forhold. Hulltaking er foretatt ved/i gang.

Hulltaking gir et innblikk i det området fuktmåling er foretatt, det kan være forhold i andre vegger som ikke vil bli avdekket ved en slik kontroll.



## KJØKKEN

## 2. ETASJE > STUE/KJØKKEN

### ! TG 1 Overflater og innredning

#### Beskrivelse

Kjøkkeninnredning med fronter i sort slett utførelse, normalt utbygget med benker og overskap. Benkeplate med nedfelt servant, waterguard etablert under vask. Integriert komfyr, oppvaskmaskin, vinkjøler og kjøleskap.

# Tilstandsrapport

Vedlikehold av hengsler/fronter over tid må påregnes som normalt vedlikehold.

## 2. ETASJE > STUE/KJØKKEN

### TG 1 Avtrekk

#### Beskrivelse

Det er kjøkkenventilator med avtrekk ut.

## TEKNISKE INSTALLASJONER

### TG 1 Vannledninger

#### Beskrivelse

Innvendige vannledninger er av plast (rør i rør).



### TG 1 Avløpsrør

#### Beskrivelse

Det er avløpsrør av plast.

### TG 1 Ventilasjon

#### Beskrivelse

Naturlig ventilasjon via luftespalter i vinduer, mekanisk avtrekk på bad og kjøkken.  
Naturlig ventilasjon med avtrekk var norm fra byggeår.

Kan følgelig ikke sammenlignes med dagens løsninger med balansert ventilasjonsanlegg som gir bedre utskiftning av luft.

### TG 2 Varmtvannstank

#### Beskrivelse

120L benkebereder plassert i kjøkkeninnredning, det er ikke montert vannstopper under varmtvannstanken.

Årstall: 2020

Kilde: Eier

#### Vurdering av avvik:

- Det er ikke påvist tilfredsstillende avrenning eller annen kompensierende løsning fra varmtvannstank.

#### Konsekvens/tiltak

- Det bør etableres tilfredsstillende avrenning eller lekkasjesikring ved varmtvannstank.

# Tilstandsrapport

Ved en eventuell lekkasje vil vann ikke ledes til sluk eller stenges automatisk, og lekkasje over tid kan medføre skader på tilstøtende konstruksjoner og inventar

## Elektrisk anlegg

*Dette er en forenklet kontroll begrenset til de spørsmål og undersøkelser som forskrift til avhendingslova (tryggere bolighandel) § 2-18 inneholder. Dette kan ikke sammenlignes med en kontroll utført av offentlig myndighet (Det lokale eltilsyn) eller registrert elektrovirksomhet, og en bygnings sakkyndig har verken kompetanse eller lov til å foreta en slik kontroll.*

*Tilstanden er vurdert ut fra den forenklete og begrensede kontrollen som forskriften inneholder. El-anlegget kan ha feil og mangler som en slik forenklet undersøkelse ikke vil avdekke. Vær derfor oppmerksom på denne risikoen, og søk videre veiledning eller få en fullstendig kontroll utført av registrert elektrovirksomhet.*

1. Foreligger det eltilsynsrapport de siste 5 år, og det er ikke foretatt arbeid på anlegget etter denne, utenom retting av eventuelle avvik i eltilsynsrapport (dvs en el-tilsynsrapport uten avvik)?

**Ja**

### Spørsmål til eier

2. Er det elektriske anlegget utført eller er det foretatt tilleggsarbeider på det elektriske anlegget etter 1.1.1999?

**Ja**

Eksisterer det samsvarserklæring?

**Nei**

**Det er gjort arbeider på kjøkken som vernetjenste av faglært.**

### Inntak og sikringsskap

3. Foreta en helhetsvurdering av det elektriske anlegget, dets alder, allmenne tilstand og fare for liv og helse. Bør det elektriske anlegget ha en utvidet el-kontroll?

**Nei**

### Generell kommentar

El-kontroll er nylig gjennomført uten at det ble påvist avvik ved kontroll,

Elektriske anlegget med automatsikringer lokalisert i gang.

Hovedsakelig skjult el-anlegg.

Bereder er tilkoblet vanlig stikkontakt, dagens krav krever fast montering på bryter med strekkavlastning for å unngå varmgang i støpslet.

Det er ikke fremvist samsvarserklæring for anlegget. Kravet om samsvarserklæring gjelder både for anlegg som er nyere enn 1999, og for endringer utført på anlegg som er eldre enn 1999.

Vurderingen av det elektriske anlegget er basert på visuell besiktigelse, opplysninger gitt av eier med eventuell tilhørende fremvist dokumentasjon, samt standard sjekklister (begrensede undersøkelser sammenlignet med godkjent elkontroll).



**FORHOLD SOM ÅPENBART KAN MEDFØRE FARE FOR HELSE, MILJØ OG SIKKERHET**

# Tilstandsrapport

*Dette punktet inneholder tydelige og lett synlige forhold ved boligen som åpenbart kan påvirke helse, miljø og sikkerhet, og som bygningssakkyndige har oppdaget. Terskelen for hva som anses som åpenbart er høy, og det utføres ikke undersøkelser med sikte på å avdekke slike forhold. Punktet omfatter ikke skjulte eller ikke-synlige forhold, tekniske vurderinger eller forhold som krever spesialundersøkelser. Forhold vurderes etter byggeteknisk forskrift på befaringstidpunktet. Røykvarslere og håndholdt brannslukningsutstyr vurderes etter gjeldende forskrift om brannforebygging.*

## Helse, miljø og sikkerhet

### Vurdering av avvik:

- Det er ikke foretatt radonmålinger, og bygget er heller ikke utført med radonsperre.
- Rekkverket på balkong eller terrasse er for lavt i forhold til dagens krav.

### Konsekvens/tiltak

- Det er ikke krav om utbedring av rekkverkshøyde opp til dagens forskriftskrav.
- Det bør gjennomføres radonmålinger.

Manglende dokumentasjon på radonsperre og/eller radonmåling medfører usikkerhet rundt radonnivå i boligen

# Arealer, byggetegninger og brannceller

Standard gjeldende fra 01.01.2024

Arealmålinger og arealoppsett er basert på Norsk standard 3940:2023 Areal- og volum-beregninger av bygninger. Arealet gjelder for tidspunktet da boligen ble målt

## Hva er måleverdig areal?

Arealet i rommet må ha minst 1,90 m fri høyde over gulvet og minst bredde på 0,60 m. Et loft med skråtak vil for eksempel bare få registrert målbart areal der høyden er minst 1,90 m og bredden minst 0,60 m. Rommet må ha dør eller luke og gangbart gulv.

## Hva er bruksareal?

**BRA = BRA-i + BRA-e + BRA-b**

Bruksarealet for bygningen er bruttoarealet minus arealet som opptas av yttervegger.

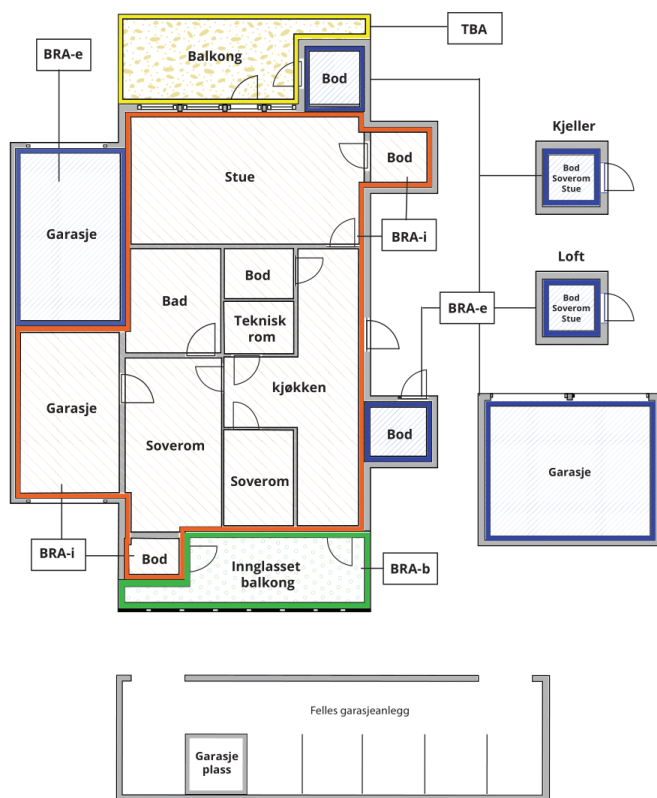

Carport og/eller garasjeplass i felles garasjeanlegg er ikke måleverdig areal

Internt bruksareal (BRA-i)	Arealet innenfor boenheten(e)
Eksternt bruksareal (BRA-e)	Arealet av alle rom utenfor boenheten(e) og som tilhører denne, slik som for eksempel boder
Innglasset balkong mv (BRA-b)	Arealet av innglasset balkong, veranda eller altan når denne er tilknyttet boenheten(e)
Terrasse- og balkongareal (TBA)	Arealet av terrasser, åpne balkonger og åpen altan tilknyttet boenheten(e)

Gulvareal (GUA)  
Er sum av BRA (bruksareal) og ALH (areal med lav takhøyde).

Areal med lav takhøyde (ALH) er ikke måleverdig areal, som skyldes skråtak og lav himlingshøyde.

GUA kan opplyses i markedsføring der det er aktuelt for den konkrete boligen og kun sammen med BRA-i, for eksempel der gulvflaten har en verdi og har funksjon ved møblering og bruk av rommene. Ikke innredet areal som kaldloft, måles og oppgis normalt ikke.

## Arealet kan ikke alltid fastsettes nøyaktig

Areal kan være komplisert eller umulig å måle opp nøyaktig fordi det er vanskelig å fastslå tykkelsen på innervegger, skjevheter i og utforming av bygningskonstruksjoner som karnapp, buer og vinkler som ikke er rette, åpne rom over flere etasjer og så videre.

Eiendommens markedsverdi kan ikke baseres på en matematisk beregning basert på antall kvadratmeter opplyst i rapporten. Opplysninger om areal kan altså ikke alene benyttes for å beregne eiendommens verdi.

## Den bygningsfaglige kan avdekke eventuelle bruksendringer og avvik i branncelleinndeling

Den bygningsfaglige ser på byggetegninger hvis de er tilgjengelige og dette er en del av oppdraget, og vurderer bruken av boligen opp mot tegningene. Hvis den bygningsfaglige avdekker at en bolig ikke ser ut til å være delt opp i brannceller etter kravene i byggt teknisk forskrift på befaringstidspunktet, skal det opplyses om dette.

Reglene om bruksendring og brannceller kan være kompliserte. Søk videre faglige råd om rapporten ikke gir deg svar. Den bygningsfaglige kan ikke vurdere og svare på alle spørsmål, og kan heller ikke vite om kommunen kan gi unntak for kravene som gjelder. [Vil du vite mer?](#)

## Om brannceller

En branncelle er hele eller avgrensede deler av en bygning hvor en brann fritt kan utvikle seg uten at den kan spre seg til andre bygninger eller andre deler av bygningen i løpet av en fastsatt tid.

## Om bruksendring

Bruksendring er å endre bruken av et rom fra en tillatt bruk til en annen. Dette kan kreve søknad og tillatelse, for eksempel hvis du endrer et rom fra bod til soverom eller arbeidsrom, eller hvis du endrer en bolig til to separate boliger.

Rom for varig opphold har krav til takhøyde, romstørrelse, rømningsvei og lysforhold som må være oppfylt. Du kan søke kommunen om unntak for kravene, men kan ikke regne med å få unntak for krav som går på helse og sikkerhet, for eksempel krav til rømningsvei.

Bruksendring som krever godkjenning, og som ikke er søkt bruksendret, er ulovlig. Kommunen kan etter plan- og bygningsloven kapittel 32 forfølge overtredelser. Kommunen kan pålegge deg å avslutte den ulovlige bruken, eventuelt å rette eller tilbakeføre rommet til godkjent bruk.

# Arealer

## Boligbygg med flere boenheter

Etasje	Bruksareal BRA m <sup>2</sup>			SUM	Terrasse- og balkongareal (TBA)
	Internt bruksareal (BRA-i)	Eksternt bruksareal (BRA-e)	Innglasset balkong (BRA-b)		
2. Etasje	62			62	2
Kjeller		4		4	
<b>SUM</b>	<b>62</b>	<b>4</b>			<b>2</b>
<b>SUM BRA</b>	<b>66</b>				

## Romfordeling

Etasje	Internt bruksareal (BRA-i)	Eksternt bruksareal (BRA-e)	Innglasset balkong (BRA-b)
2. Etasje	Gang, bad, bod, stue/kjøkken, soverom		
Kjeller		Bod	

## Kommentar

Arealer er målt av takstmann på stedet.

Det er bruken av rommet som avgjør beskrivelse av rom i rombeskrivelsen. Bruken av rommet kan være i strid med byggt teknisk forskrift eller mangle godkjennelse i kommunen for den aktuelle bruken.

P/S-Rom er medtatt for markedsstatistikk og kan fravike noe. P/S-Rom er ikke medtatt i siste areal standard NS 3940:2023

Sjaktareal og vegg til sjakt inngår i BRA.

Et areal er måleverdig når fri høyde er minst 1,90 meter fra overkant ferdig gulv til underkant himling, og lengden og bredden er minst 0,60 x 0,60 meter.

Måleverdige arealer skal ha permanent gangbart gulv.

## Lovlighet

### Byggetegninger

Det foreligger ikke tegninger

*Kommentar:* Det er ikke fremlagt originale tegninger som viser opprinnelig godkjent planløsning. Det kan derfor ikke tas stilling til om planløsningen, slik den fremstår på befaringstidspunktet, er lik godkjent planløsning fra da bygget ble tatt i bruk.

### Nyere håndverkstjenester

Er det ifølge eier utført håndverkstjenester på boligen siste 5 år?

Ja  Nei

*Kommentar:* Se oversikt under tilbygg/modernisering og egenerklæringsskjema

### Åpenbare ulovligheter

Er det avdekket at boligen har åpenbare ulovligheter?

Ja  Nei

*Kommentar:* Vurderingen av om boligen har åpenbare ulovligheter er basert på en begrenset visuell kontroll ved befaringen. Det er ikke foretatt full gjennomgang av byggesaksdokumentasjon eller konstruksjoner. Skjulte forhold eller eventuelle ulovlige arbeider som ikke er synlige kan derfor ikke utelukkes.

## Total fordeling mellom P-ROM og S-ROM

Tabellen under viser fordelingen av P-ROM og S-ROM etter veiledningen til NS 3940: 2012. Dette er til informasjon og til sammenligning. Tallene er omtrentlige, kan avvike fra faktiske målinger og er ikke juridisk bindende

	P-ROM( m2)	S-ROM( m2)
Boligbygg med flere boenheter	59	7

# Befarings - og eiendomsopplysninger

## Befaring

Dato	Til stede	Rolle
23.3.2026	Kristoffer Mikalsen	Takstingeniør

## Matrikkeldata

Kommune	gnr.	bnr.	fnr.	snr.	Areal	Kilde	Eieforhold
1804 BODØ	138	4185		7	351 m <sup>2</sup>	Tomtearealet er basert på informasjon fra Eiendomsregisteret.	Eiet

### Adresse

Småtindveien 11

### Hjemmelshaver

Bertelsen Joakim Rene

## Eiendomsopplysninger

### Beliggenhet

Beskrevne eiendom beliggende i Østbyen. Området består av blandetbebyggelse - flermannsboliger, delt boliger og eneboliger. Området har tett bebyggelse, både nyere og eldre. God tilknytning til nærområdet med kort vei til skoler, barnehage og nærbutikk.

### Adkomstvei

Eiendommen har adkomst via offentlig veg eller gate.

### Tilknytning vann

Eiendommen er tilknyttet offentlig vannforsyning via private stikkledninger.

### Tilknytning avløp

Eiendommen er tilknyttet offentlig avløpsnett via private stikkledninger.

### Regulering

Eiendommen ligger i et område regulert til boligbebyggelse.

### Om tomten

Tomten er bestående av gruset parkering og brosteinbelagt adkomst til bygget. Tomten er relativt plant opparbeidet.

### Oppvarming

Varmekabler i gulv på bad, for øvrig elektrisk.

## Kilder og vedlegg

### Dokumenter

Beskrivelse	Dato	Kommentar	Status	Sider	Vedlagt
Egenerklæring	26.03.2026		Gjennomgått		Nei

## Revisjoner

Versjon	Ny versjon	Kommentar
1	27.03.2026	

For gyldighet på rapporten se forside

# Forutsetninger

## Tilstandsrapportens avgrensninger

### STRUKTUR OG REFERANSENIVÅ

• Rapporten baserer seg på krav i forskrift til avhendingslova (tryggere bolighandel). Rapportens struktur, metode og begrepsbruk følger i hovedsak Norsk Standard NS 3600:2018 (teknisk tilstandsanalyse ved omsetning av bolig), samt Takstbransjens retningslinjer for arealmåling når det gjelder fordeling mellom P-areal og S-areal.

• Bygningssakkyndig er ikke ansvarlig for tilbakeholdt eller uriktig informasjon, som har betydning for tilstandsvurderingen. Rapporten beskriver avvik, det vil si en tilstand som er dårligere enn referansenivået. Rapporten vil normalt ikke fremheve positive sider ved boligen ut over det som fremgår av tilstandsgradene.

• For anbefalte tiltak ved TG2 og TG3 må du vurdere om tiltakene er nødvendige og lønnsomme. Hva det vil koste å utbedre rom eller bygningsdeler vil avhenge av registrerte avvik og tiltak som kommer frem i rapporten. Anslaget er gitt på generelt grunnlag basert på prisintervaller. Anslaget må ikke forveksles med en konkret vurdering og tilbud fra en entreprenør eller håndverker. Utbedringskostnadene vil også avhenge av personlige preferanser og markedspris på materialer og tjenesteyter.

• Vurdering mot byggeregler  
Den bygningssakkyndige vil vurdere boligen mot hvordan det var vanlig å bygge og regler som gjaldt på søknadstidspunktet. Noen rom og bygningsdeler slik som bad og vaskerom, og forhold som gjelder sikkerhet mot brann, rekkverk og trapper osv., vil den bygningssakkyndige vurdere mot dagens regelverk. Etter dagens regelverk vil disse kunne få en tilstandsgrad 2 eller 3 uten at det nødvendigvis er krav om at avviket må utbedres.

### PRESISERINGER

Tilstandsrapporten gjelder hovedbygget. Tilleggsbygninger, som for eksempel garasje, gis kun en enkel beskrivelse.

Avvik er vurdert ut fra tekniske forskrifter på godkjenningstidspunktet for bygget. Noen bygningsdeler er vurdert etter gjeldende teknisk forskrift på befaringstidspunktet. Dette gjelder blant annet:

i. våtrom (bad, vaskerom) og andre fuktutsatte rom

ii. forhold knyttet til brann, rømming, sikkerhet, for eksempel rekkverkhøyder/åpninger, ulovlige bruksendringer, brannceller osv.

• For skjulte konstruksjoner, som vann og avløp uten dokumentasjon, er kvalitet og alder vurdert.

• Fastmonterte installasjoner, for eksempel innfelt belysning og høyttalere, skal ikke demonteres for å sjekke dampsperran bak. Dette er av hensyn til bygningssakkyndiges kompetanse og risikoen for skade.

• Kontroll av fukt i konstruksjonen ved hulltaking i bad og vaskerom (våtrom), rom under terreng (kjelleretasje, underetasje og sokkeetasje) eller andre bygningsdeler, skal skje etter eiers aksept. Hulltaking av våtrom og rom under terreng kan i visse tilfeller unnlates (ref. forskrift til avhendingslova).

• Kontroll av romfunksjoner for P-ROM blir bare utført når det ikke

foreligger godkjente og byggemeldte tegninger, eller når tegninger ikke stemmer med dagens bruk.

• Bygningssakkyndig gir en forenklet vurdering av branntekniske forhold og elektriske installasjoner i boligen hvis det er mer enn fem år siden siste el-tilsyn. Ved behov for grundigere undersøkelser, kan bygningssakkyndig anbefale boligkjøper ta kontakt med offentlige myndigheter eller en kvalifisert elektrofaglig fagperson.

### TILLEGGSUNDERSØKELSER

Etter avtale med eier kan tilstandsanalysen utvides til også å omfatte tilleggsundersøkelser utover minimumskravet i forskriften.

### BEFARINGEN

Rapporten gir en vurdering av byggverk og bygningsdeler som bygningssakkyndig har observert, og som fremkommer av forskrift til avhendingslova. Rapporten er likevel ingen garanti for at det ikke kan finnes skjulte feil, skader og mangler. NS 3600:2018 (teknisk tilstandsanalyse ved omsetning av bolig) har undersøkelsesnivå 1 til 3, hvor nivå 1 er det laveste og basert på visuell observasjon. Rapporten er basert på undersøkelsesnivå 1, med noen få unntak: våtrom og rom under terreng.

I praksis betyr dette at:

• befaringen skal begrenses til kun visuelle observasjoner på tilgjengelige flater uten fysiske inngrep (f.eks. riving).

• flater som er skjult av snø eller på annen måte ikke er tilgjengelige eller skjult, blir ikke kontrollert.

• det blir ikke utført funksjonsprøving av bygningsdeler, som isolasjon, piper, ventilasjon, elektrisk anlegg, osv.

• det gis ikke en vurdering av boligens tilbehør, hvite- og brunevarer og annet inventar. Dette gjelder også integrert tilbehør.

• inspisering av yttertak er basert på det som er synlig, normalt på innsiden fra loftet og utvendig fra stige/bakkenivå. I en del situasjoner er det ikke sikkerhetsmessig forsvarlig å undersøke taket fra utsiden, og da vil vurderingen være basert på alder og materialer.)

• stikkprøvetakninger er tilfeldig valgt og kan innebære kontroll under overflaten med spiss redskap eller lignende.

### UTTRYKK OG DEFINISJONER

• Referansenivå: kravet til bygningsdelen eller rommet på byggetidspunktet.

• Tilstand: byggverkets eller bygningsdelens tekniske, funksjonelle eller estetiske status på et gitt tidspunkt.

• Symptom: forhold som gir indikasjon på hvilken tilstand et byggverk eller en bygningsdel befinner seg i. Benyttes ved beskrivelse av avvik og alder.

• Skadegjørerere: i hovedsak råte, sopp og skadedyr.

• Fuktsøk: overflatesøk med egnet søkeutstyr som fuktindikator eller visuelle observasjoner.

# Forutsetninger

- Fuktmåling: måling av fuktinnhold i materiale eller i bakenforliggende konstruksjon ved bruk av egnet måleutstyr, blant annet hammerelektrode og pigger.
- Hulltaking: boring av hull for inspeksjon og fuktmåling i risikoutsatte konstruksjoner, primært i tilstøtende vegger til bad, utforede kjellervegger og eventuelt i oppforede kjellergulv.
- Normal slitasje: forventet slitasje av materiale i overflaten som er basert på enkle visuelle observasjoner. Kan vurderes sammen med bygningsdelens alder.
- Forventet gjenværende brukstid: anslått tid et byggverk eller en del av et byggverk vil kunne tjene sitt formål (NS 3600:2018, termer og definisjoner punkt 3.9).

## AREALBEREGNING FOR BOENHETER

- Areal fastsettes etter Forskrift til avhendingsloven og Norsk Standard 3940 Areal- og volum-beregninger av bygninger fra 2023.
- Areal oppgis i hele kvadratmeter i rapporten, og gjelder for det tidspunkt oppmålingen fant sted.
- Bruksareal (BRA) er det måleverdige arealet som er innenfor omsluttete vegger målt i gulvhøyde (bruttoareal minus arealet som opptas av yttervegger). I tillegg til gulvhøyde gjelder regler om fri bredde for at arealet skal være måleverdig, med betydning for BRA av for eksempel loft med skråtak. BRA består av internt bruksareal (BRA-i), eksternt bruksareal (BRA-e) og innglasset balkong mv (BRA-b). Terrasse- og balkongareal (TBA) opplyses der tilstandsrapporten skal benyttes i boligomsetningen og der det er aktuelt. I tillegg kan gulvareal (GUA) og areal med lav takhøyde (ALH) opplyses sammen med BRA der det er aktuelt og en del av oppdraget. Rom skal ha atkomst og gangbart gulv for å kunne regnes som BRA/måleverdig areal.
- Arealet måles og oppgis dersom arealet oppfyller krav til måleverdighet, slik som at arealet må ha minst en bredde på 0,6m og minst en høyde på 1,9 m osv. Et rom kan være i strid med teknisk forskrift og mangle godkjenning hos kommunen for den aktuelle bruken, uten at dette får betydning for om arealet måles og oppgis i tilstandsrapporten. Når arealet måles tas det ikke hensyn til om arealet er lovlig oppført eller om bruken er lovlig, bruksendringer, lysforhold eller andre sikkerhetsmangler.
- Eiendommens markedsverdi kan ikke baseres på en rent matematisk beregning i forhold til antall kvadratmeter opplyst i rapporten. Opplysninger om areal kan altså ikke alene benyttes for beregning av eiendommens verdi.
- Rom som ligger utenfor boenheter, men som eier har påvist og/eller opplyst at tilhører boenheter, er oppmålt og inkludert i BRA-e. Det er ikke fremvist dokumentasjon på at rommet tilhører boenheter, med mindre dette er angitt særskilt. Rom utenfor boenheter kan omdisponeres av borettslaget/sameiet og dette kan påvirke boligens BRA. Vær oppmerksom på at NS 3940:2023 og eierseksjonsloven har ulik definisjon av fellesareal. Ved arealmåling gjelder NS 3940:2023 som definerer fellesareal slik: "Delen av bygning som brukes av to eller flere bruksenheter eller til bygningens forvaltning, drift eller vedlikehold.
- Se øvrig informasjon om areal i rapporten, Norsk Standard 3940 (2012 og 2023) og veiledningen til disse.

Verdi, takstingeniøren og takstforetaket behandler personopplysninger som takstingeniøren trenger for å kunne utarbeide rapporten. Personvernerklæring med informasjon om bruk av personopplysninger og dine rettigheter finner du her [Personvernerklæring - iVerdi](#)

Rapporten viser hvilke elementer som er observert og inkludert i oppdraget. For eventuelle vurderinger som ligger utenfor rapportens dekning, anbefales det å innhente ytterligere fagkyndige vurderinger.

Anslag på kostnader for utbedring gis ikke ved TG 2, selv om det er nevnt i standardteksten på side 4 av rapporten, da dette ikke er en del av forskriftskravene.

Der bilder er inkludert i rapporten, er de ment som eksempler og gir ikke en fullstendig oversikt over alle avvik, målinger eller andre forhold.

Vurderingene av det elektriske anlegget og VVS-installasjoner er forenklet. For mer detaljerte vurderinger av disse elementene bør en kvalifisert spesialist engasjeres.

Det presiseres at boligen kan ha skjulte feil og mangler som ikke avdekkes ved en slik visuell kontroll. Rapporten identifiserer kun synlige avvik og mangler i henhold til oppdragets omfang og observasjoner under befaringen, og gir ingen garantier for skjulte eller fremtidige feil og skader. Bagatellmessige forhold og andre forhold som er synlig for enhver og uten vesentlig betydning kommenteres normalt ikke.

Boligen var møblert under befaringen. Tunge møbler og inventar ble ikke flyttet under befaringen. Derfor kan eventuelle avvik eller skader som skjuler seg bak disse, ikke bli avdekket i rapporten.

Informasjon om tilknyttede arealer, fellesarealer, eventuelle oppgraderinger, oppvarmingskilder, årstall og generelle opplysninger er basert på informasjon fra selger eller selgers representant, med mindre annet er spesifisert. Rapporten beskriver eiendommens tilstand slik den fremsto på tidspunktet for befaringen. Den gir ingen garantier for fremtidige forhold, inkludert skader, følgeskader eller avvik som normalt ikke vil avdekkes med den anvendte undersøkelsesmetoden. Eventuelle endringer eller skader som oppstår etter befaringen, er selgers ansvar å informere om, slik at rapporten kan oppdateres. Rapporten gjelder kun for ett salg og kan ikke benyttes ved senere salg innenfor gyldighetsperioden.

Utførende er ikke ansvarlig for manglende opplysninger eller feilaktig informasjon gitt av selger eller deres representant. Rapporten fritar ikke kjøper fra sin lovpålagte undersøkelsesplikt. Før rapporten tas i bruk, skal selger eller selgers representant gjennomgå den nøye og varsle om eventuelle feil eller mangler i opplysningene. For områder der rapporten peker på mulige problemområder, anbefales det å engasjere kvalifiserte fagfolk for videre undersøkelser og kartlegging av eventuelle tiltak.

# Egenerklæring

Småtindveien 11, 8007 BODØ

26 Mar 2026

## Informasjon om eiendommen

---

Adresse	Postadresse	Enhetsnummer
Småtindveien 11	Småtindveien 11	

## Opplysninger om selger og salgsobjekt

---

Driver du med omsetning eller utvikling av eiendom?

Ja  Nei

Når kjøpte du boligen?

2020

Har du selv bodd i boligen?

Ja  Nei

Når og hvor lenge har eieren bodd i boligen? Hvis det er lengre perioder eieren ikke har bodd i boligen er det fint om du oppgir dette. Her kan du også oppgi annen relevant informasjon om eierskapet.

Fra mai/juni 2020.

Har du kjennskap til feil /t eller mangler ved borettslagets/sameiets fellesområder, som for eksempel garasje, ønsker vi at du oppgir dette når du svarer på spørsmålene i egenerklæringen.

Informasjon om eksisterende husforsikring

Frende Skadeforsikring AS-40

## Informasjon om selger

---

Selger

Bertelsen, Joakim Rene

## Forbehold

---

Selger tar spesifikt forbehold om feil og mangler som er beskrevet i egenerklæringsskjemaet.

Boligkjøper anses å kjenne til forholdene som er omtalt i dette egenerklæringsskjemaet. Disse forholdene kan ikke gjøres gjeldende som feil eller mangler senere.

Boligkjøper oppfordres til å selv undersøke eiendommen grundig.



## Våtrom

---

1 Har det vært feil på bad, vaskerom eller toalettrom?

Ja  Nei, ikke som jeg kjenner til

2 Er det utført arbeid på bad, vaskerom eller toalettrom?

Ja  Nei, ikke som jeg kjenner til

## Tak, yttervegg og fasade

---

3 Har det lekket vann utenfra og inn, eller er det sett andre tegn til fukt?

Ja  Nei, ikke som jeg kjenner til

### Beskriv feilen og omfanget

Bygget hadde en lekkasje under/rundt en luftepipe og/eller bulker på takplater på taket som førte til vanninntrenging til et rom i leiligheten over. Felles husforsikring dekket utbedring av skaden som ble utført av Gunvald Johansen i 2025.

4 I din leilighet, er det utført arbeid på tak, yttervegg, vindu eller annen fasade?

Ja  Nei, ikke som jeg kjenner til

4.1.1 Navn på arbeid

Takarbeid

4.1.2 Årstall

2025

4.1.3 Hvordan ble arbeidet utført?

Faglært  Ufaglært

4.1.4 Fortell kort hva som ble gjort av faglærte

Bygget hadde en lekkasje under/rundt en luftepipe og/eller bulker på takplater på taket som førte til vanninntrenging til et rom i leiligheten over. Felles husforsikring dekket utbedring av skaden som ble utført av Gunvald Johansen i 2025.

4.1.5 Hvilket firma utførte jobben?

Gunvald Johansen

4.1.6 Har du dokumentasjon på arbeidet?

Ja  Nei

4.2.1 Navn på arbeid

Maling av yttervegger

4.2.2 Årstall

2023

4.2.3 Hvordan ble arbeidet utført?

Faglært  Ufaglært

4.2.7 Fortell kort hva som ble gjort av ufaglærte

Maling av yttervegger. 2 strøk. Gjort selv av oss beboere i sameiet.



## Kjeller

---

5 Har sameiet eller borettslaget hatt problemer med fukt, vann eller oversvømmelse i kjeller eller underetasje?

Ja  Nei, ikke som jeg kjenner til

6 Har leiligheten kjeller, underetasje eller andre rom under bakken?

Ja  Nei

7 Er det observert vann eller fukt i kjeller, krypkjeller eller underetasje?

Ja  Nei, ikke som jeg kjenner til

8 Er det utført arbeid med drenering?

Ja  Nei, ikke som jeg kjenner til

## Elektrisitet

---

9 Har det vært feil på det elektriske anlegget?

Ja  Nei, ikke som jeg kjenner til

10 Er det utført arbeid på det elektriske anlegget?

Ja  Nei, ikke som jeg kjenner til

10.1.1 Navn på arbeid

Elektriker våren 2020

10.1.2 Årstall

2020

10.1.3 Hvordan ble arbeidet utført?

Faglært  Ufaglært

10.1.4 Fortell kort hva som ble gjort av faglærte

- Byttet til mer moderne ledspotter. - På kjøkken i forbindelse med nytt kjøkken våren 2020.

10.1.5 Hvilket firma utførte jobben?

Vennetjeneste, men utført av elektriker/automatiker.

10.1.6 Har du dokumentasjon på arbeidet?

Ja  Nei

## Rør

---

11 Har eiendommen privat vannforsyning (ikke tilknyttet det offentlige vannettet), septik, pumpekum, brønn, avløpskvern eller liknende?

Ja  Nei, ikke som jeg kjenner til

12 Har det vært feil på utvendige eller innvendige avløpsrør eller vannrør?

Ja  Nei, ikke som jeg kjenner til



13 Er det utført arbeid på utvendige eller innvendige avløpsrør eller vannrør?

Ja  Nei, ikke som jeg kjenner til

13.1.1 Navn på arbeid

Vask og vaskemaskin

13.1.2 Årstall

2020

13.1.3 Hvordan ble arbeidet utført?

Faglært  Ufaglært

13.1.4 Fortell kort hva som ble gjort av faglærte

Ny vask og oppvaskmaskin. Ikke gjort noe med rør som var i veggene her. Kjøkkenets nye planløsning fulgte den gamle.

13.1.5 Hvilket firma utførte jobben?

Vennetjeneste.

13.1.6 Har du dokumentasjon på arbeidet?

Ja  Nei

## Ventilasjon og oppvarming

---

14 Er det eller har det vært nedgravd oljetank på eiendommen?

Ja  Nei, ikke som jeg kjenner til

15 Har det vært feil på varmeanlegg eller ventilasjonsanlegg?

Ja  Nei, ikke som jeg kjenner til

16 Er det utført arbeid på varmeanlegg eller ventilasjonsanlegg?

Ja  Nei, ikke som jeg kjenner til

## Skjevheter og sprekker

---

17 Er det tegn på setningsskader eller sprekker i for eksempel grunnmur eller fliser?

Ja  Nei, ikke som jeg kjenner til

18 Har det vært feil eller gjort endringer på ildsted eller pipe?

Ja  Nei, ikke som jeg kjenner til

## Sopp og skadedyr

---

19 Har det vært skadedyr i leiligheten?

Ja  Nei, ikke som jeg kjenner til



20 Har det vært skadedyr i fellesområdene til sameiet eller borettslaget?

Ja  Nei, ikke som jeg kjenner til

21 Har det vært mugg, sopp eller råte i boligen eller andre bygninger på eiendommen?

Ja  Nei, ikke som jeg kjenner til

22 Har det vært mugg, sopp eller råte i sameiet eller borettslaget?

Ja  Nei, ikke som jeg kjenner til

## Planer og godkjenninger

---

23 Mangler leiligheten brukstillatelse eller ferdigattest?

Ja  Nei, ikke som jeg kjenner til

24 Har du bygd på eller gjort om kjeller, loft eller annet til boligrom?

Ja  Nei

25 Selges eiendommen med utleiedel som leilighet, hybel eller lignende?

Ja  Nei

27 Er det utført radonmåling?

Ja  Nei, ikke som jeg kjenner til

28 Er det andre forhold av betydning eller sjenanse for eiendommen eller nærområdet?

Ja  Nei, ikke som jeg kjenner til

29 Foreligger det planer eller bestemmelser som kan medføre endringer av felleskostnader eller fellesgjeld?

Ja  Nei, ikke som jeg kjenner til

30 Er sameiet eller borettslaget er involvert i konflikter av noe slag?

Ja  Nei, ikke som jeg kjenner til

## Andre opplysninger

---

31 Har ufaglærte utført arbeid som normalt bør utføres av faglærte? Du trenger ikke gjenta noe du allerede har nevnt.

Ja  Nei, ikke som jeg kjenner til

32 Har du andre opplysninger om boligen eller eiendommen utover det du har svart?

Ja  Nei, ikke som jeg kjenner til



## **Boligselgerforsikring**

---

### **Boligen selges med boligselgerforsikring**

En boligselgerforsikring gir trygghet for selger og kjøper, og kan dekke feil og mangler som enten ikke er opplyst om eller det ikke var kjennskap til da salget ble gjennomført.

Forsikringen er tegnet i Gjensidige Forsikring ASA

**Forsikringsnummer 29524410**

# Egenerklærings skjema

Name

Date

**Joakim Rene Bertelsen**

**2026-03-26**

Identification



**Joakim Rene Bertelsen**



This document contains electronic signatures using EU-compliant PAdES - PDF  
Advanced Electronic Signatures (Regulation (EU) No 910/2014 (eIDAS))

## Egenerklærings skjema

---

Signed by:

Joakim Rene Bertelsen

26/03-2026  
17:53:32

BankID OIDC  
High

© Denne tegning må ikke kopieres eller benyttes ved foretagender som rettighetshaver ikke medvirker i.

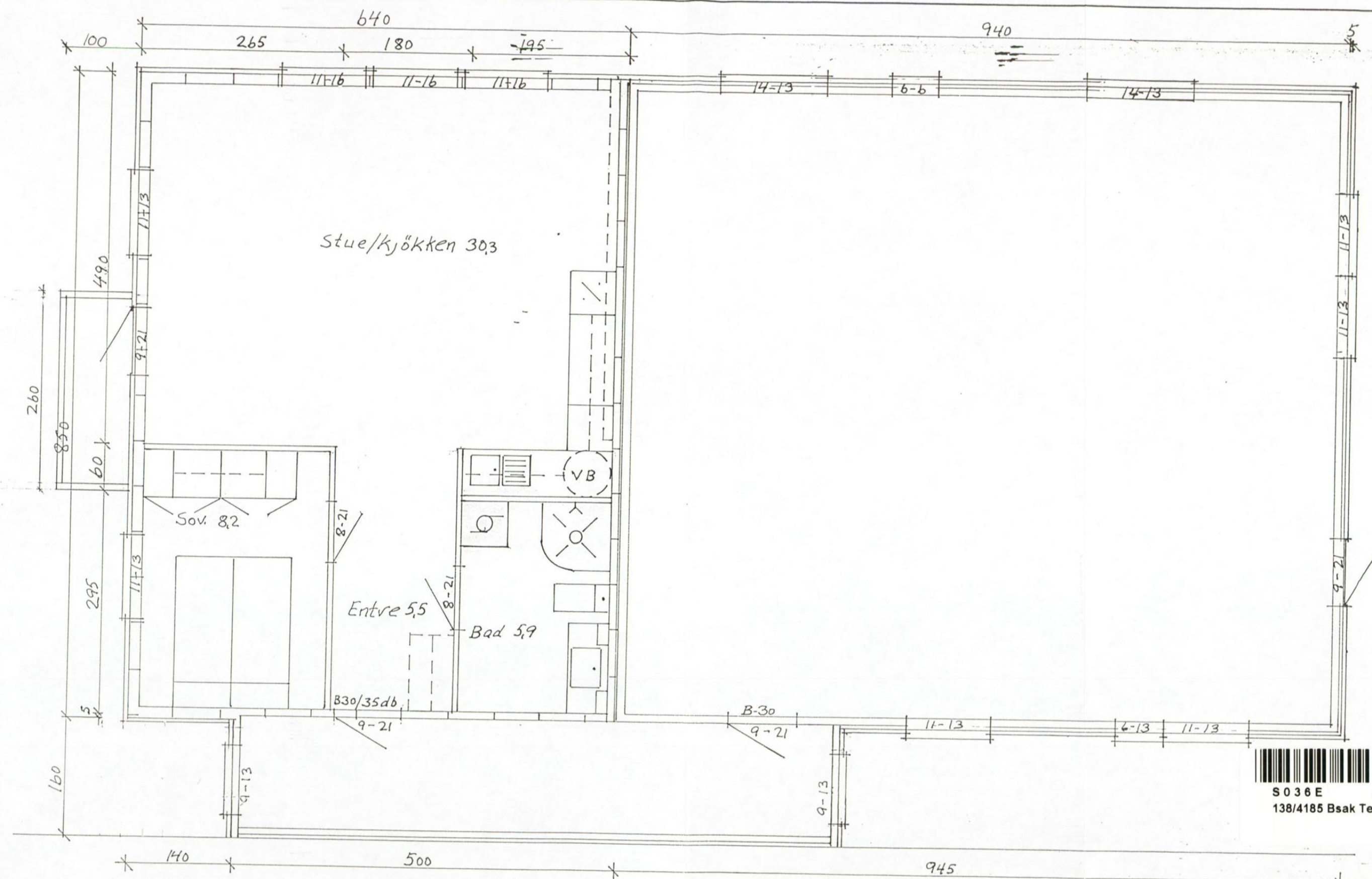

S 0 3 6 E  
138/4185 Bsak Tegni

REV:	DATO:	REVISJON:	SIGN:

**MESTERHUS**

TILTAKSHAVER: Jan Arve Johnsen  
 BYGGEPLASS: Småtindveien  
 KOMMUNE: Bodø

TEGN. INNHOLD: Plan 2. etg  
 MÅL: 1:50  
 PROSJEKT:   
 ARKITEKT:   
 DATO: 30.06.00  
 SIGN: E. S.  
 PROSJEKT NR:   
 PROSJEKT NR:

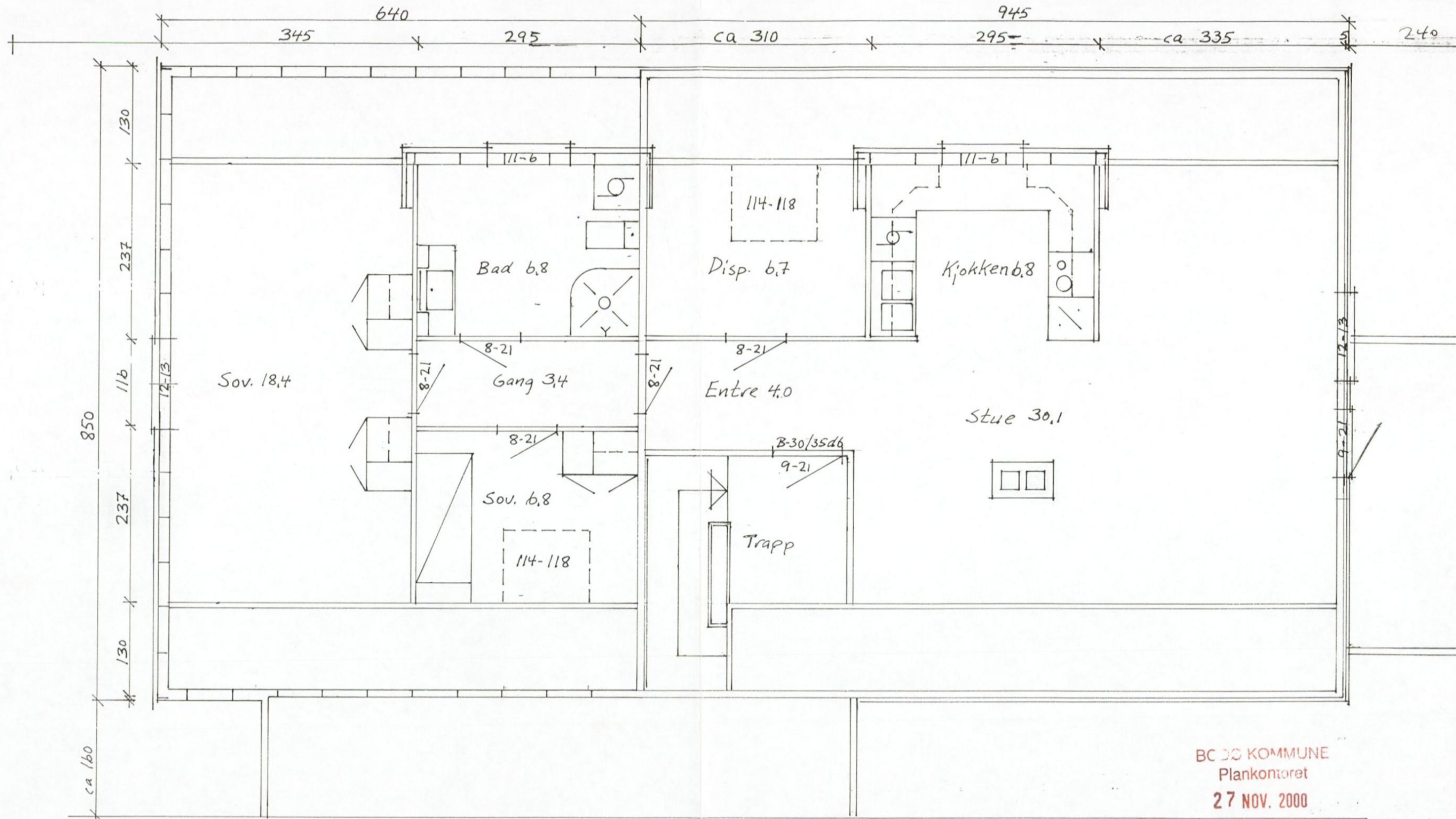

BC 00 KOMMUNE  
Plankontoret  
27 NOV. 2000

Korigert 16.10.00 balkong flyttet

REV.	DATO	REVISJON	SIGN.

**MESTERHUS**

TILTAKSHAVER: *Jan Arve Johnsen*  
 BYGGEPLASS: *Småtindveien*  
 KOMMUNE: *Bodø*

TEGN. INNHOLD: *Plan 3 etg* MÅL: *1:50*  
 PROSJEKT:   
 ARKITEKT:  DATO: *30.06.00* SIGN: *E.S.* PROSJEKT NR:

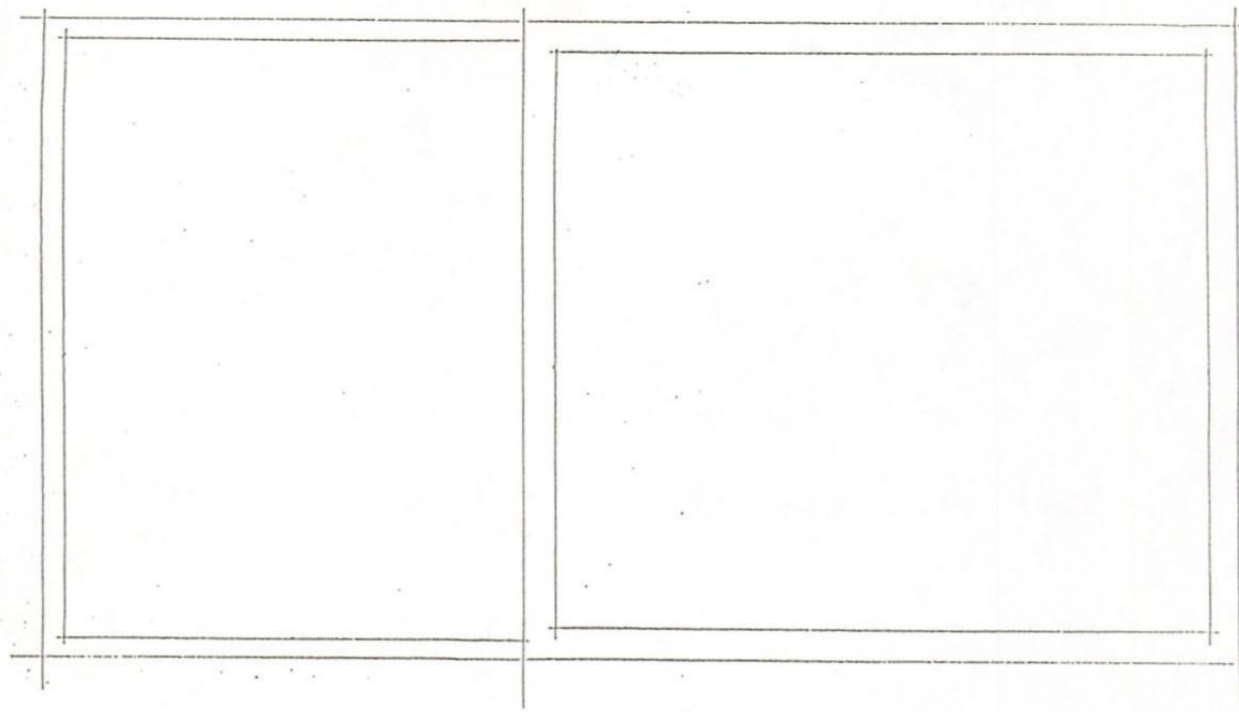

KJELLER  
1:100



FASADE ØST  
1:100

BODØ KOMMUNE  
Plankontoret  
27 NOV. 2000

TILBYGG BOLIG SULITJELMAVEIEN

LARS ROBERTSEN - KETIL HOVLAND

M 1:100

Korigert 22.05.00 balkonger  
mot nord og takvinduer E.S.  
Korigert 26.10.00 balkonger E.S.

BODØ KOMMUNE  
Plankontoret  
05 FEB. 1998  
GODKJENT

1  
7/11

Vedlegg D2



BODØ KOMMUNE  
Plankontoret

15 MAR 2001

BODØ KOMMUNE  
Plankontoret

27 NOV. 2000

**MESTERHUS**

TILTAKSHAVER:	Jan Arve Johnsen
BYGGEPLASS:	Småtindveien
KOMMUNE:	Bodø

Revidert 24.01.01 Tak over mellomfløy

TEGN. INNHOLD:	fasade mot vest	MÅL:	1:10
PROSJEKT:			
ARKITEKT:		DATO:	16.10.00
		SIGN:	E.S.
		PROSJEKT NR:	

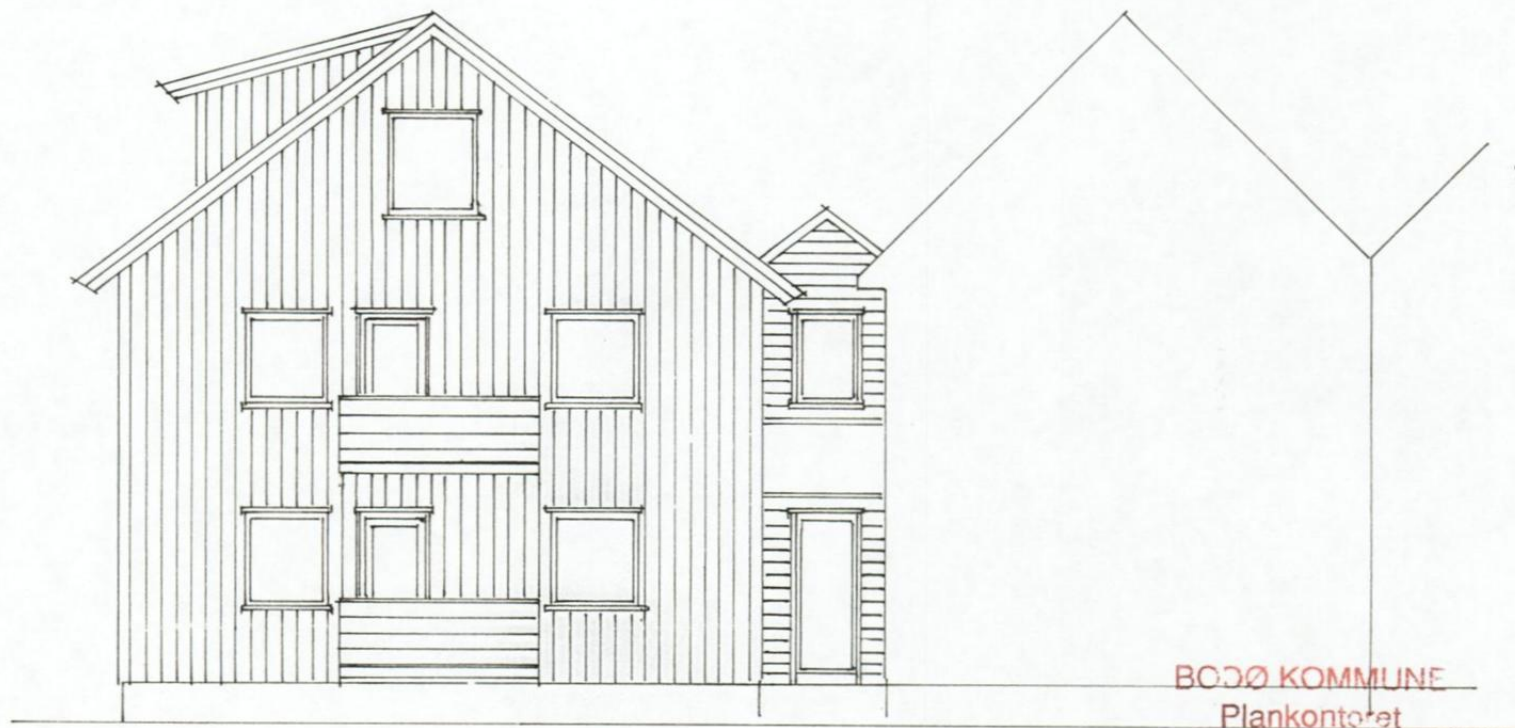

BODØ KOMMUNE  
 Plankontoret  
 27 NOV. 2000

**MESTERHUS**

TILTAKSHAVER: *Jan Arve Johnsen*  
 BYGGEPLASS: *Småtindveien*  
 KOMMUNE: *Bodø*

TEGN. INNHOLD: <i>Fasade mot øst</i>		MÅL: <i>1:10</i>
PROSJEKT:		
ARKITEKT:	DATO: <i>16.10.00</i>	SIGN: <i>E.S.</i>
		PROSJEKT NR:



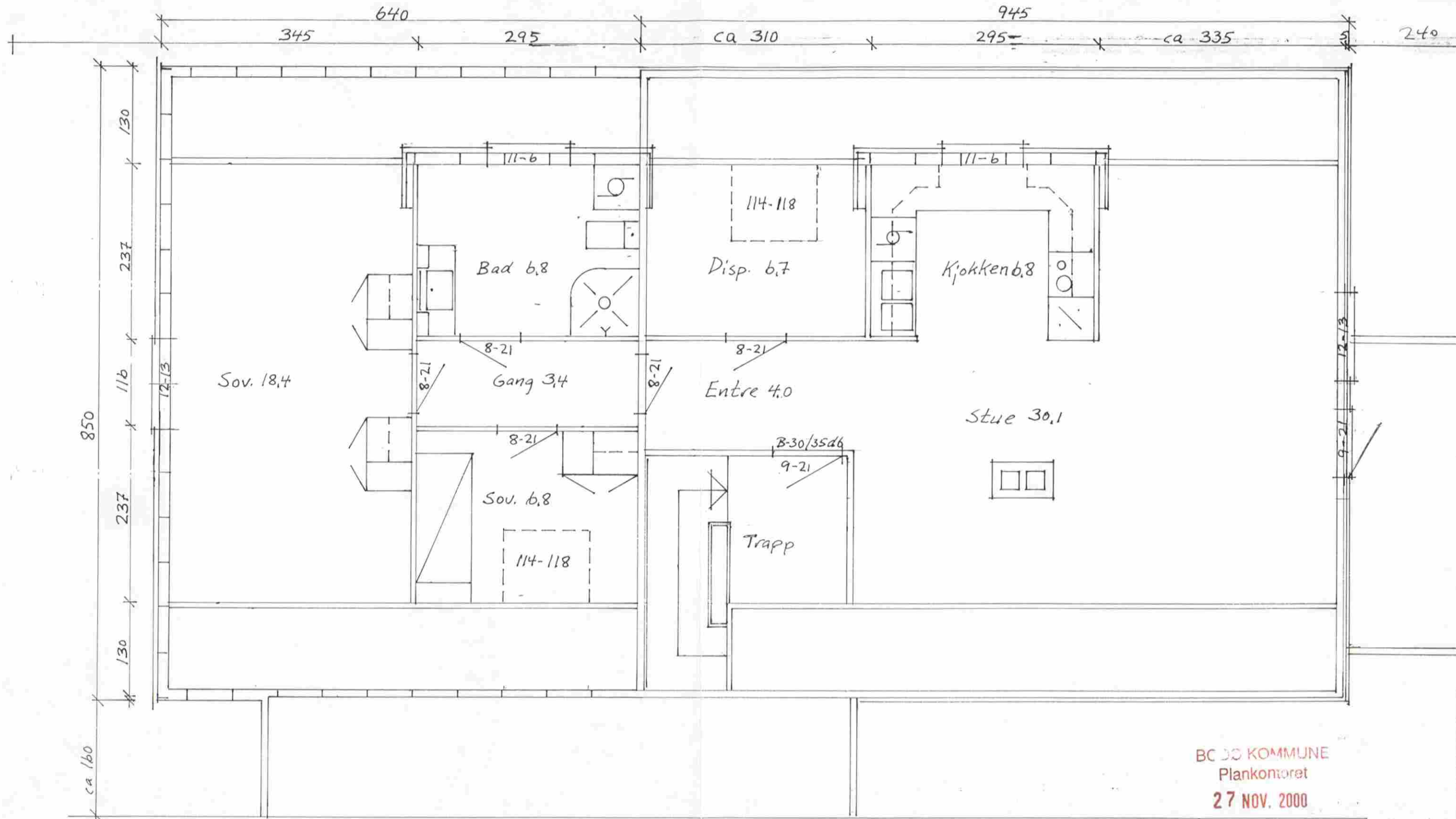

BC 00 KOMMUNE  
Plankontoret  
27 NOV. 2000

Korigert 16.10.00 balkong flyttet

REV.	DATO	REVISJON	SIGN.

**MESTERHUS**

TILTAKSHAVER: Jan Arve Johnsen  
BYGGEPLASS: Småtindveien  
KOMMUNE: Bodø

TEGN. INNHOLD:		MÅL:
Plan 3 etg		1:50
PROSJEKT:		
ARKITEKT:	DATO: 30.06.00	SIGN: E.S.
		PROSJEKT NR:

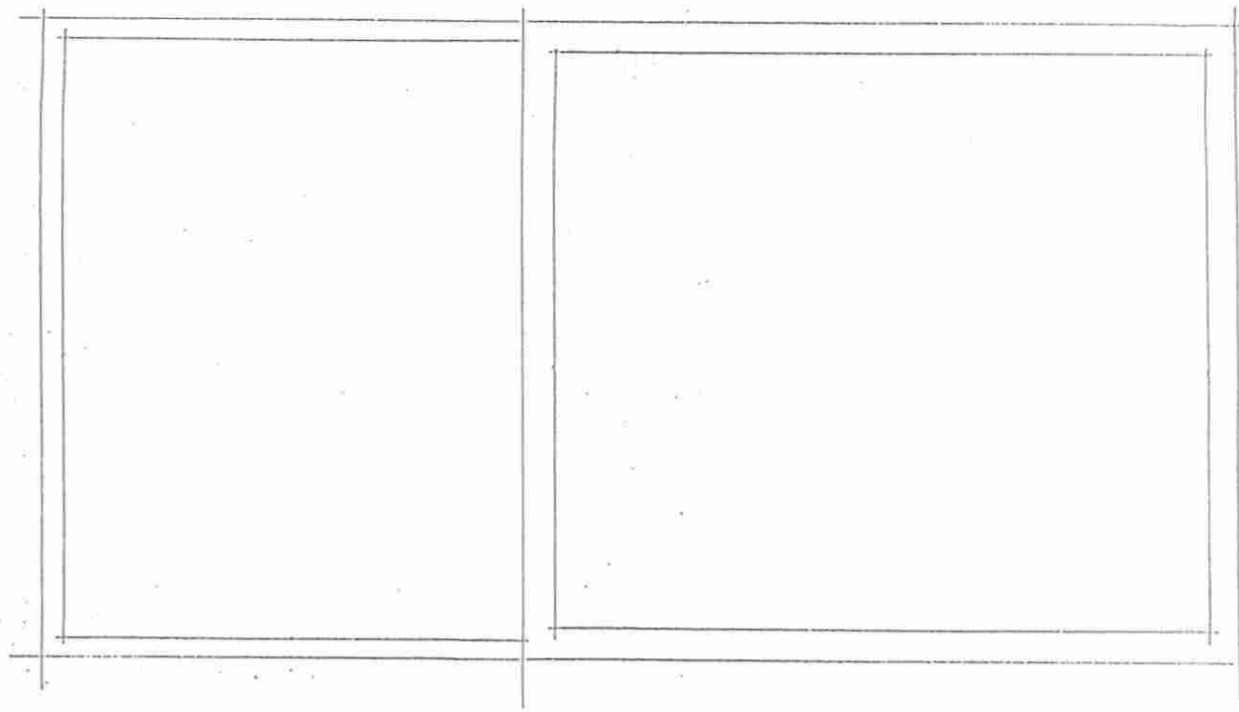

KJELLER  
1:100



FASADE ØST  
1:100

BODØ KOMMUNE  
Plankontoret  
27 NOV. 2000

TILBYGG BOLIG SULITJELMAVEIEN

LARS ROBERTSEN - KETIL HOVLAND

M 1:100

Korrigert 22.05.00 balkonger  
mot nord og takvinduer E.S.  
Korrigert 26.10.00 balkonger E.S.

BODØ KOMMUNE  
Plankontoret  
05 FEB. 1998  
GODKJENT

1  
-/4 Børner

Vedlegg D2



BODØ KOMMUNE  
Plankontoret

15 MAR 2001

BODØ KOMMUNE  
Plankontoret

27 NOV. 2000

**MESTERHUS**

TILTAKSHAVER:

Jan Arve Johnsen

BYGGEPLASS:

Småtindveien

KOMMUNE:

Bodø

Revidert 24.01.01 Tak over mellomfløy

TEGN. INNHOLD:

fasade mot vest

MÅL:

1:10

PROSJEKT:

ARKITENT:

DATO:

15.10.00

SIGN:

E.S.

PROSJEKT NR:



BODØ KOMMUNE  
 Plankontoret  
 27 NOV. 2000

**MESTERHUS**

TILTAKSHAVER: *Jan Arve Johnsen*  
 BYGGEPLASS: *Småtindveien*  
 KOMMUNE: *Bodø*

TEGN. INNHOLD: <i>Fasade mot øst</i>		MÅL: <i>1:10</i>
PROSJEKT:		
ARKITEKT:	DATO: <i>16.10.00</i>	SIGN: <i>E.S.</i>
PROSJEKT NR:		

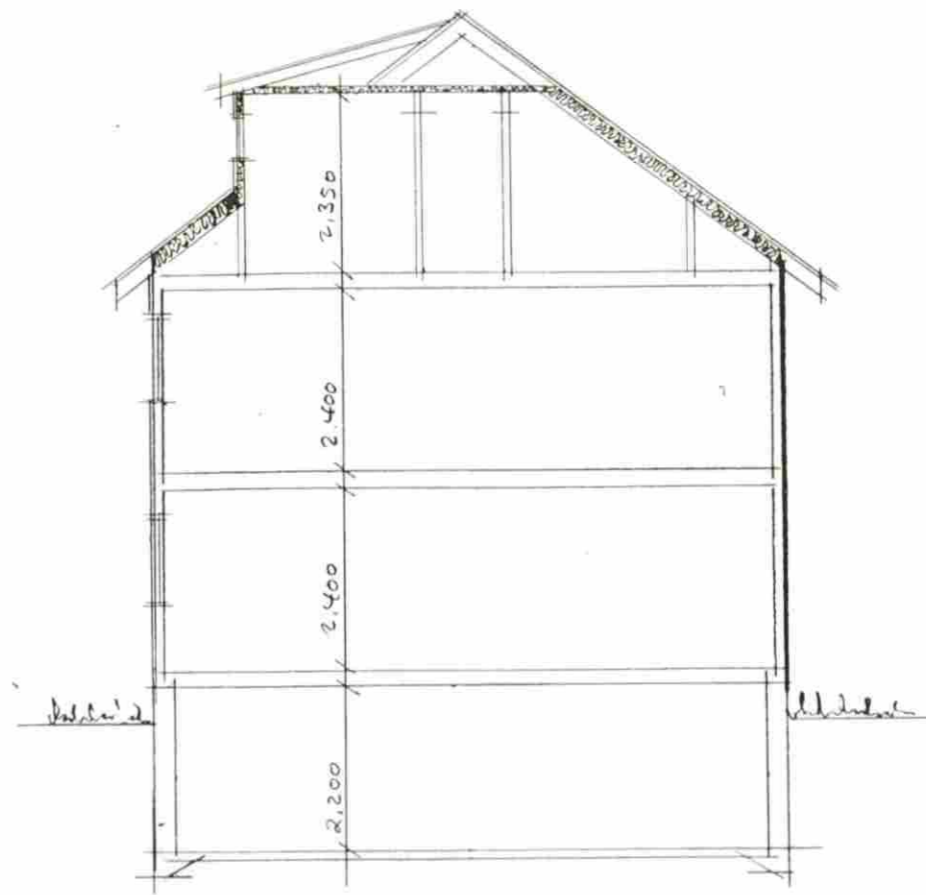
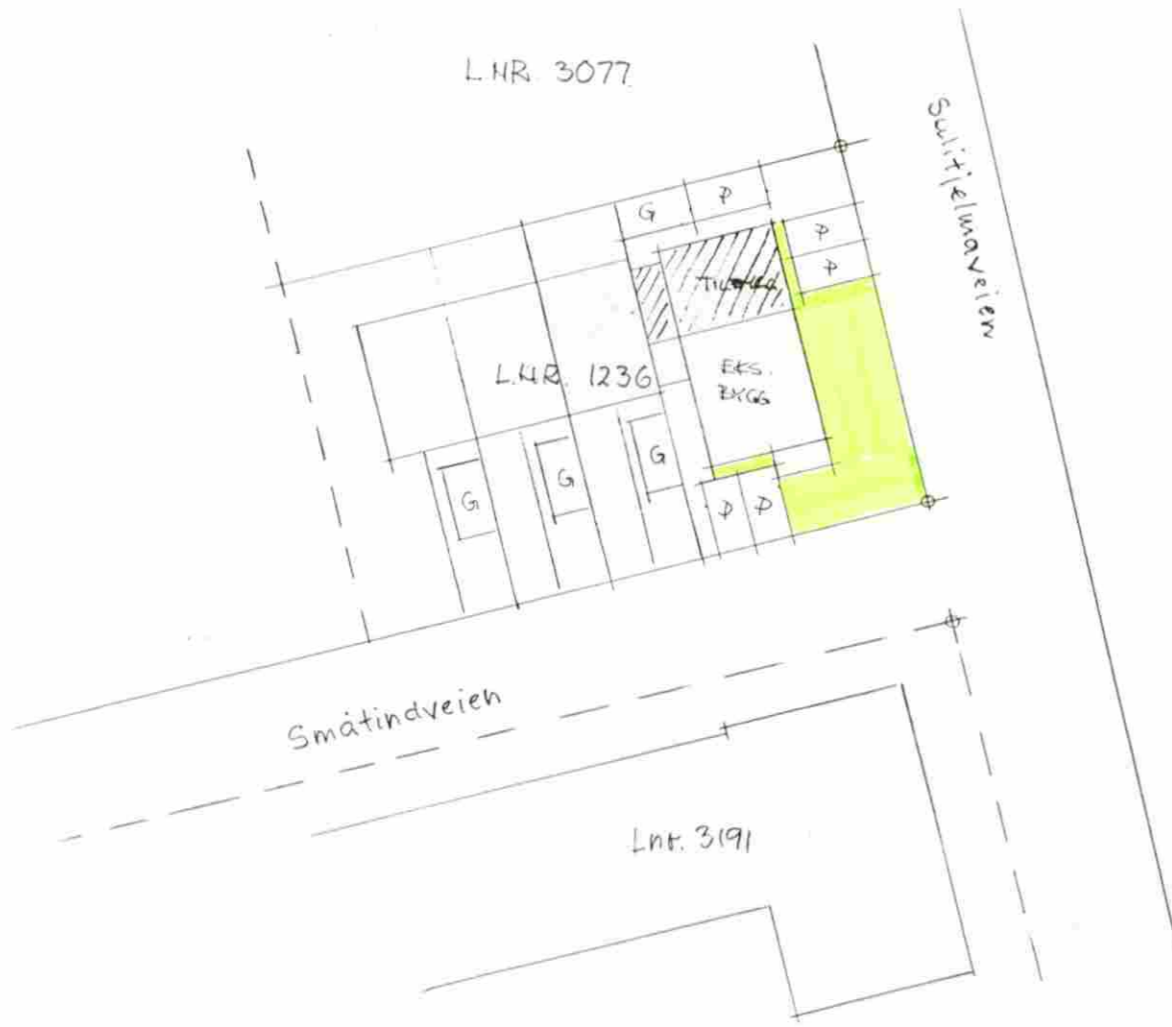
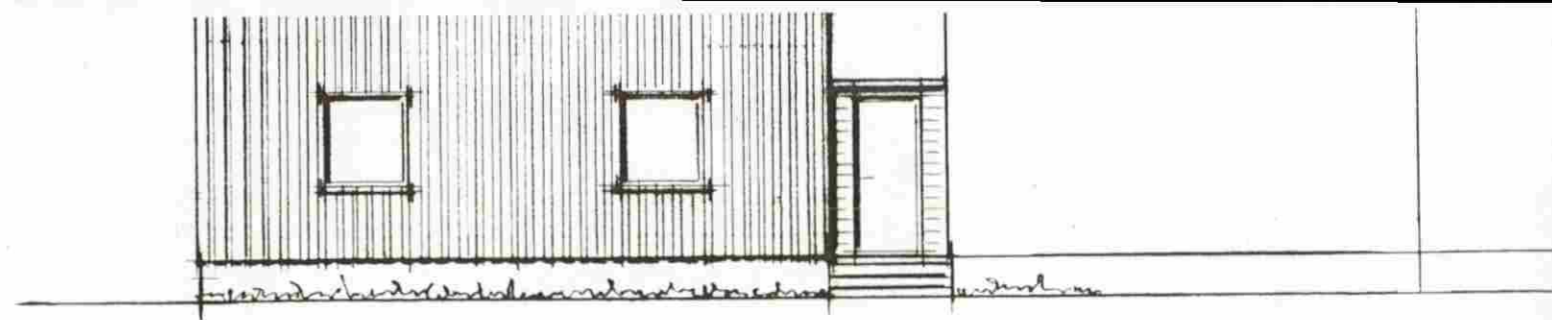
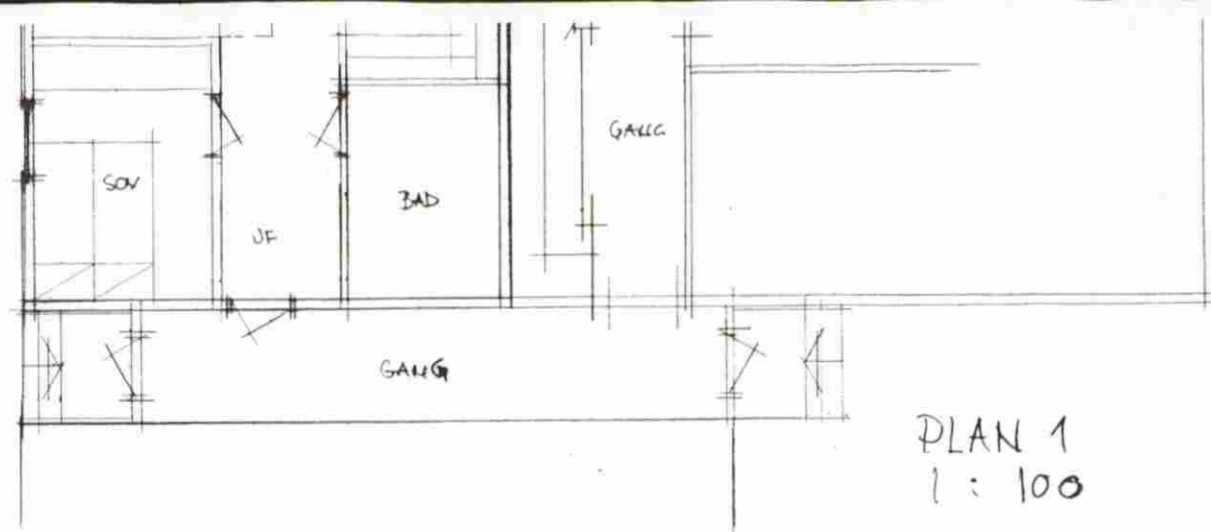

BODØ KOMMUNE  
Plankontoret  
05 FEB. 1998  
GODKJENT

S 0 3 5 Z  
138/4185 Bsak Tegni

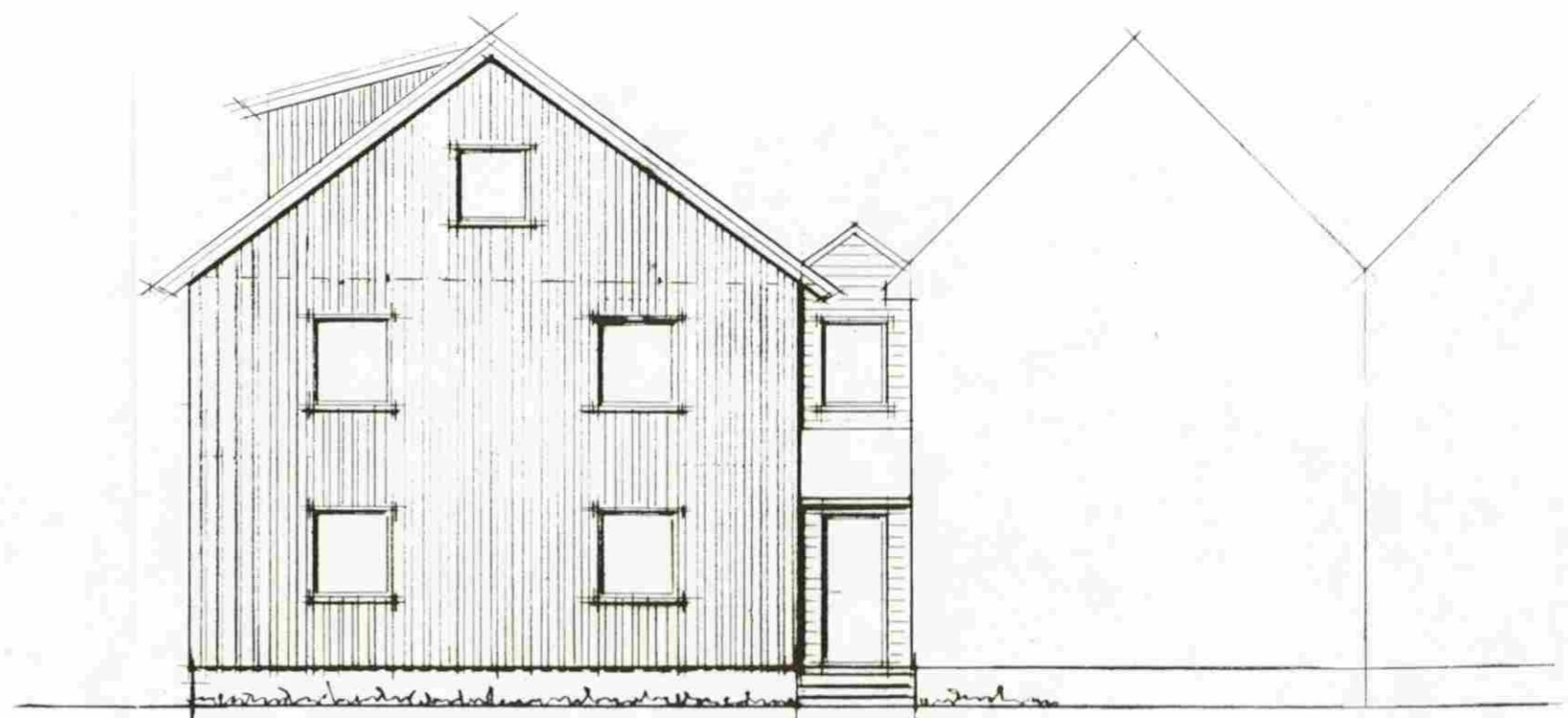
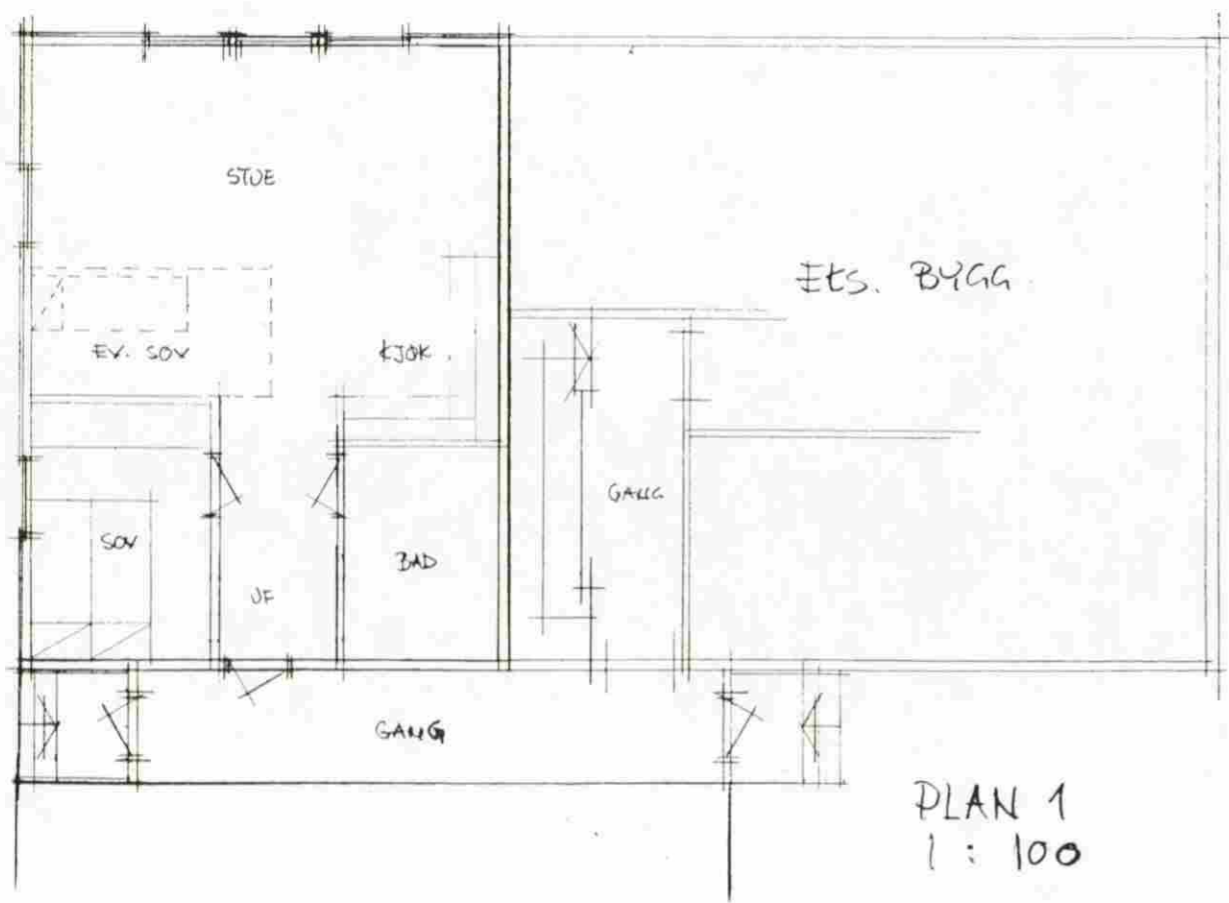
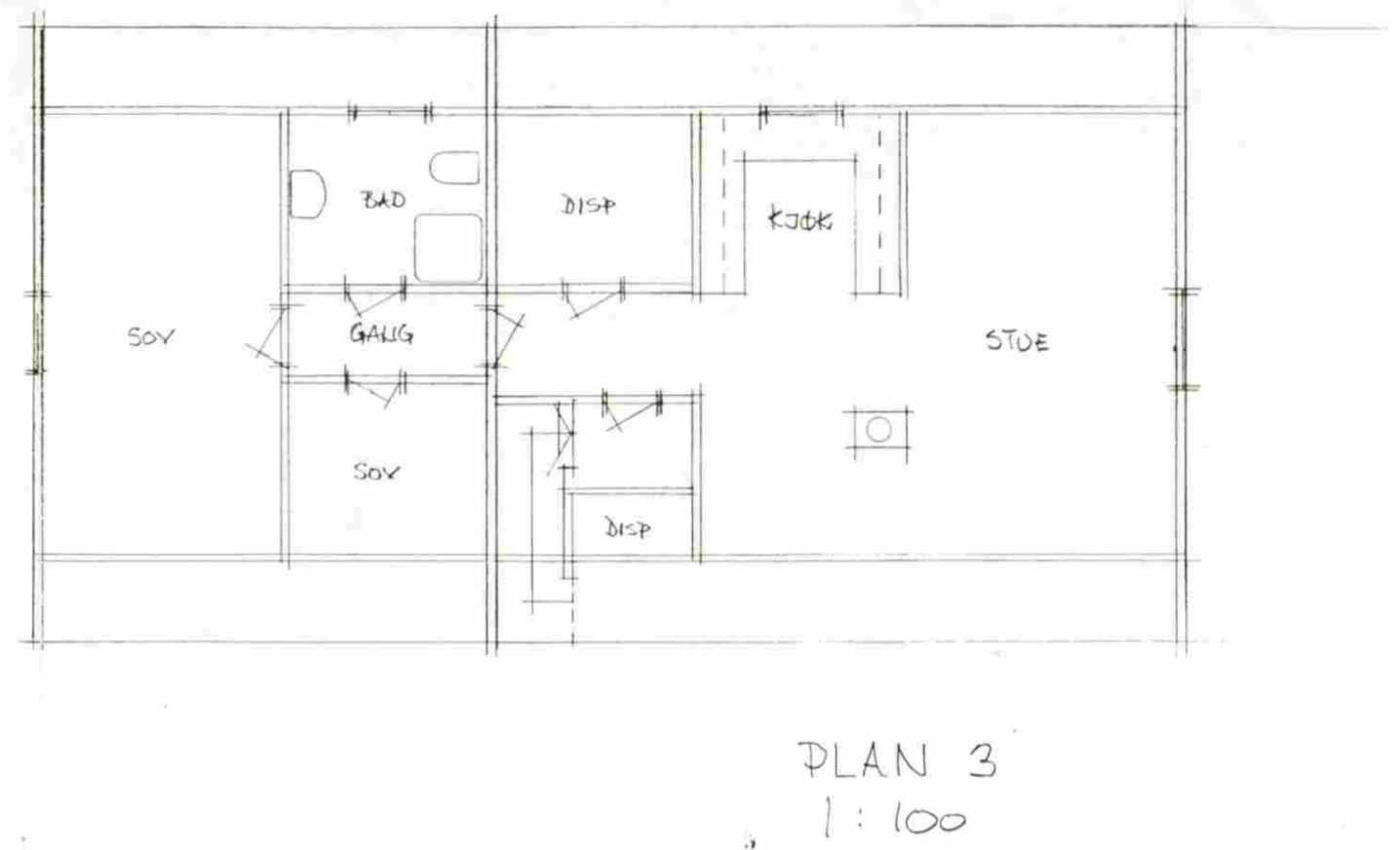
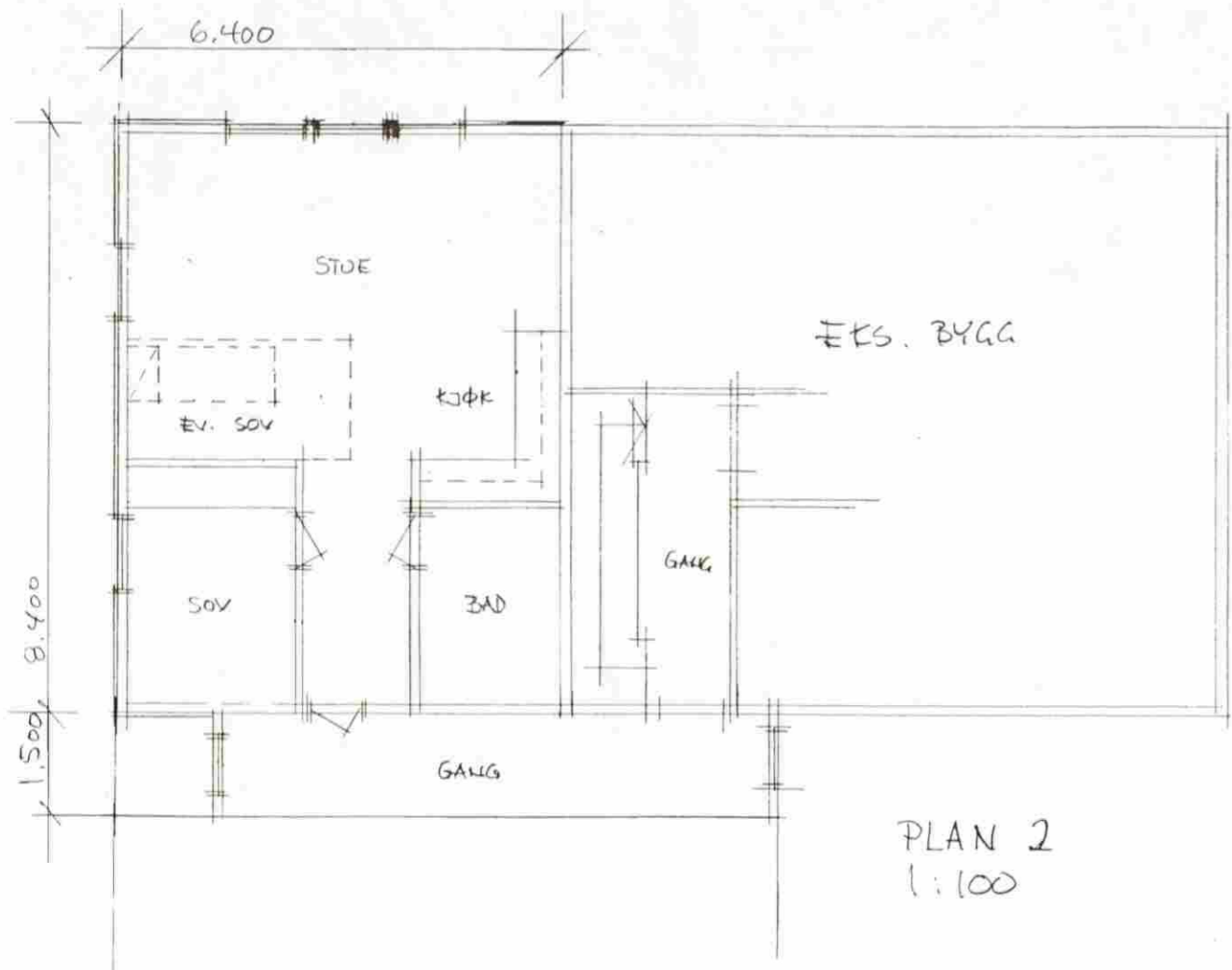

BODØ KOMMUNE  
Plankontoret  
05 FEB. 1998  
GODKJENT

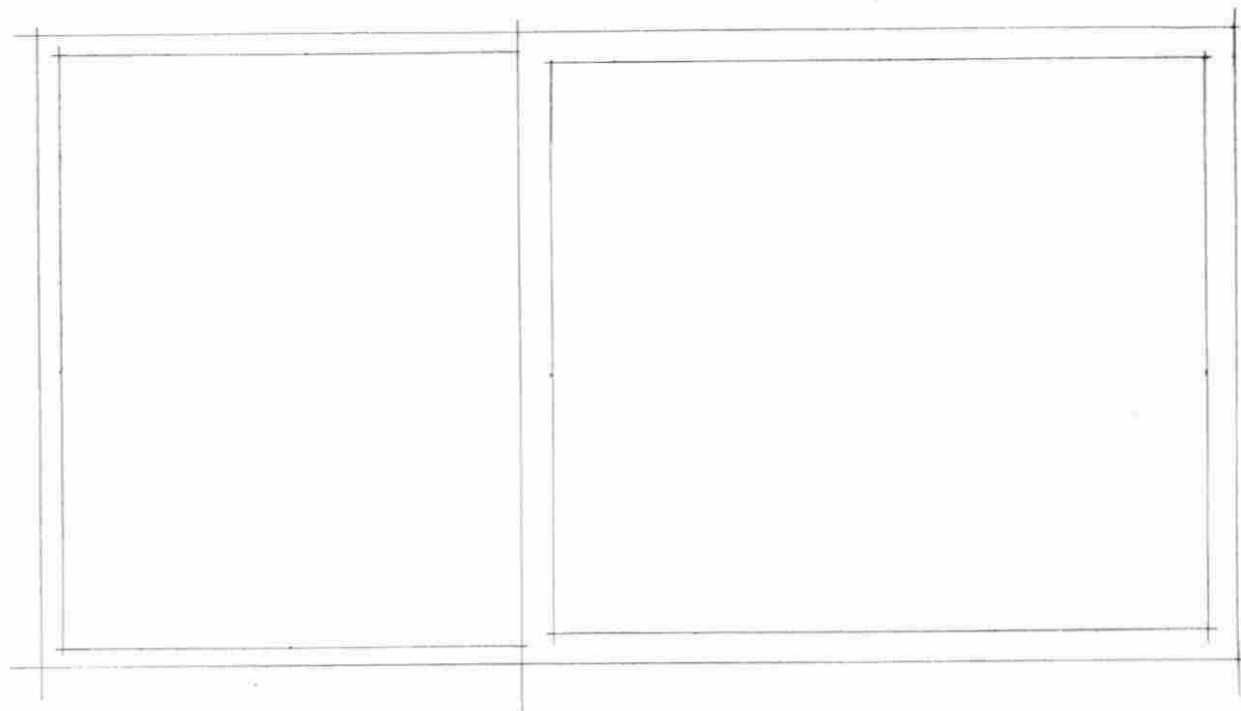

KJELLER  
1:100

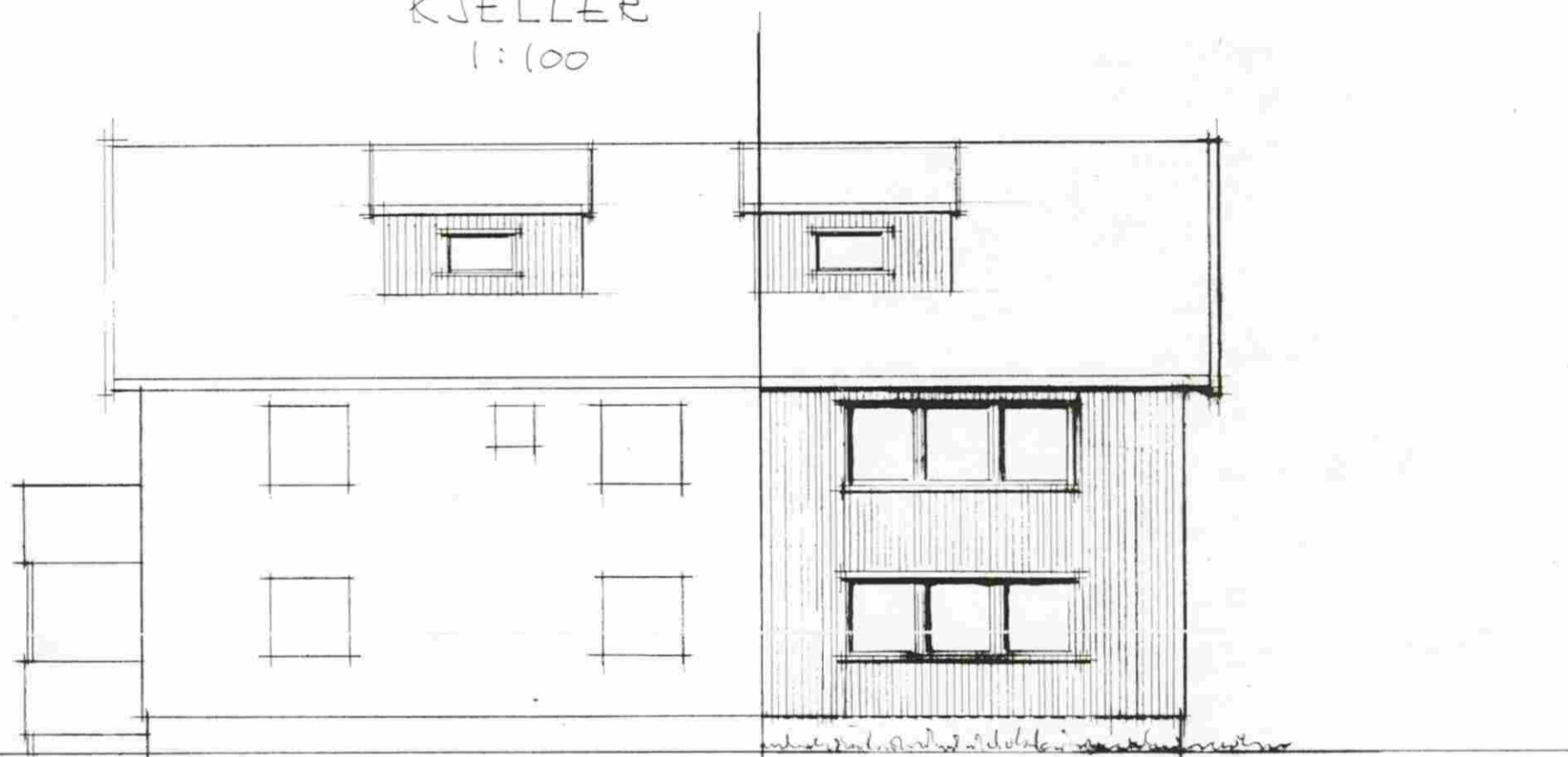

FASADE ØST  
1:100

TILBYGG BOLIG SULITJELMAVEIEN

LARS ROBERTSEN - KETIL HOVLAND

M 1:100

BODØ KOMMUNE  
Plankontoret  
05 FEB. 1998  
GODKJENT

Returneres etter tinglysing til

**BODØ KOMMUNE TEKN. AVD.**

J.nr. : 1/ 456

Reg.dato: 19/03/2001

Ark.kode: L36 &

Kont/Seksj/Beh: 6BSK GJ

Reg.nr: 6 1.BS006005

**Begjæring<sup>1)</sup> om oppdeling i eierseksjoner/reseksjonering**

(stryk det som ikke passer)

12 SEPT. 2001

SALTEN SORENSKRIVEREMBETE

DAGBOKNR: 11085

Opplysninger i feltene 1-4 registrert

1. Eiendommen			
Kommunenr	Kommunens navn	Gnr	Bnr
1804	BODØ	138	4185

2. Hjemmelshaver(e)		
Fødselsnr/Org.nr (11/9 siffer) <sup>2)</sup>	Navn	Ideell andel <sup>3)</sup>
979442416	JOHANSEN EIENDOMMER AS	



Doknr: 11085 Tinglyst: 12.09.2001 Emb. 074  
 STATENS KARTVERK FAST EIENDOM

3. Begjæring																	
Eiendommen begjæres oppdelt i eierseksjoner slik det fremgår av etterstående fordelingsliste.																	
S.-nr	For-mål <sup>4)</sup>	Brøk (teller) <sup>5)</sup>	leggs-areal	S.-nr	For-mål <sup>4)</sup>	Brøk (teller) <sup>5)</sup>	leggs-areal	S.-nr	For-mål <sup>4)</sup>	Brøk (teller) <sup>5)</sup>	leggs-areal	S.-nr	For-mål <sup>4)</sup>	Brøk (teller) <sup>5)</sup>	leggs-areal		
1	B	90	B	13				25				37			49		
2	B	72	B	14				26				38			50		
3	B	90	B	15				27				39			51		
4	B	72	B	16				28				40			52		
5	B	81	B	17				29				41			53		
6				18				30				42			54		
7				19				31				43			55		
8				20				32				44			56		
9				21				33				45			57		
10				22				34				46			58		
11				23				35				47			59		
12				24				36				48			60		
Sum tellere:							405	= nevner:			405						

Har fial. vært selj. med 51-3.

4  
5  
6  
7  
8

4. Supplerende tekst <sup>7)</sup>
OBS! Her påføres kun opplysninger som skal og kan tinglyses. Ved reseksjonering skal dessuten oppgis hva endringen består i og eventuelt på hvilken måte fellesarealene endres. SNR: 1 } 4 SNR: 2 } 5 SNR: 3 } JOHANSEN EIENDOMMER AS SNR: 4 } 7 SNR: 5 } 8

**5. Egenerklæring**

Undertegnede erklærer at

a)  seksjoneringen gjelder planlagt bygning hvor byggetillatelse er gitt, eller  
 seksjoneringen gjelder bestående bygning hvor seksjoneringen bare omfatter bruksenheter som er ferdig utbygd

b)  seksjoneringen omfatter alle bruksenhetene i eiendommen

c)  inndelingen i bruksenheter gir en formålstjenlig avgrensning av de enkelte bruksenheter

d)  bruksenhetens formål (bolig eller næring) er i samsvar med gjeldende arealplanformål, eller  
 det foreligger tillatelse til annen bruk etter plan- og bygningsloven

e)  ingen bruksenheter omfatter deler av eiendommen som er nødvendig til bruk for andre bruksenheter i eiendommen, eller deler som etter bestemmelser, vedtak eller tillatelser gitt i eller i medhold av plan- og bygningsloven, er fastsatt å skulle tjene beboernes eller bebyggelsens felles behov

f)  areal som skal tjene sameiernes felles bruk eller eiendommens drift er fellesareal. Fellesarealet omfatter ikke vaktmesterbolig som er utleid til andre enn vaktmesteren, og hvor leier har kjøperett (§ 14)

g)  hver bruksenhets hoveddel er en klart avgrenset og sammenhengende del av en bygning på eiendommen og har egen inngang fra fellesareal eller naboeiendom

h)  hver boligseksjon har kjøkken, bad og wc innenfor hoveddelen av bruksenheten. Bad og wc er i eget eller egne rom, eller  
 boligseksjonen er en fritidsbolig, eller  
 alle boligene inngår i en samleseksjon bolig

i)  det er fastsatt vedtekter (§ 28).

**Undertegnede er kjent med at det er straffbart å avgi eller benytte uriktig erklæring (straffeloven § 189 og § 190).**

**6. Tegninger m v**

Alle vedlegg skal være i A4 format og fortløpende sidenummerert. Vedlegg som skal følge seksjoneringsbegjæringen:

a) Situasjonsplan (§ 7, annet ledd).

b) Plantegninger over kjeller, alle etasjene og loft.  
 På tegningene er grensene for bruksenhetene, forslag til seksjonsnummer og bruken av de enkelte rom tydelig angitt (§ 7, annet ledd).

c) Liste med navn og adresse på alle leiere av bolig i eiendommen. (Skal ikke følge med til tinglysing.)

d) Vedtekter (§ 28). (Skal ikke følge med til tinglysing.)

e) Samtykke fra panthaver ved reseksjonering (§§ 12 og 13).

**7. Underskrifter**

Sted, dato Bodø, 14.3.01	Hjemmelshaver (§§ 7 og 12) / Styret (§ 13) Jan A. Johnsen fa 030801	Ektefelle/registrert partner (Ved reseksjonering kreves samtykke fra ektefelle/registrert partner hvor sameiebroken reduseres)
-----------------------------	---	---

8. Styrets samtykke m v ved reseksjonering <sup>8)</sup>	
<input type="checkbox"/> Styret samtykker til reseksjonering (§ 12), eller	
<input type="checkbox"/> Styret erklærer at sameiemøtet har samtykket til reseksjonering (§ 30)	
Sted, dato	Underskrift

9. Kommunens tillatelse til seksjonering/reseksjonering	
<input type="checkbox"/> Befaring er foretatt	
<input type="checkbox"/> Målebrevkart for tilleggsdeler er utarbeidet og vedlagt <sup>9)</sup>	
<input type="checkbox"/> Tillatelsen er inntatt nedenfor	
<input type="checkbox"/> Tillatelsen følger vedlagt	
<b>Kommunen erklærer at tillatelse til seksjonering/reseksjonering er gitt for:</b>	
Gnr	Bnr
138	4185
Fnr	Snr
Dato	Stempel og underskrift
080801	 
	kommune

**Noter:**

- 1) Kommunen skal gi tillatelse til seksjonering/reseksjonering og skal deretter sende begjæringen til tinglysing. Begjæring, situasjonsplan og plantegning sendes kommunen i tre eksemplarer, hvorav ett skal være på tinglyingspapir.
- 2) Det er Enhetsregisterets organisasjonsnummer som skal brukes.
- 3) Feltet for ideell andel utfylles bare når det er flere hjemmelshavere.
- 4) B=boligseksjon, N=næringsseksjon, SB=samleseksjon bolig, SN=samleseksjon næring.
- 5) Ved oppdeling skal det for hver seksjon fastsettes en sameiebrøk med hele tall i teller og nevner.
- 6) Sett B dersom tilleggsarealet gjelder bygning, G dersom tilleggsarealet gjelder grunn, eventuelt BG hvis tilleggsarealet gjelder både bygning og grunn.
- 7) Det er bare rettsstiftelser som skal og kan tinglyses som tas inn her. Legalpanterett etter eierseksjonsloven § 25 første ledd kan ikke tinglyses. Her tas bare med panterett som kommer i tillegg, jf § 25 tredje ledd. Panterett inntatt i oppdelingsbegjæringen gir ikke tvangsgrunnlag.
- 8) Etter eierseksjonsloven § 12 skal styret i noen tilfeller samtykke til reseksjonering. I de tilfeller hvor sameiemøtets samtykke er nødvendig, innestår styret for at samtykket er innhentet, jf § 30.
- 9) Kommunen skal legge ved målebrevkart med tinglysingsgjenpart.

*= FOLIESAFERK MED FOLIES PARKERING*

MOTTATT  
05 JULI 2001  
Sign: H.N

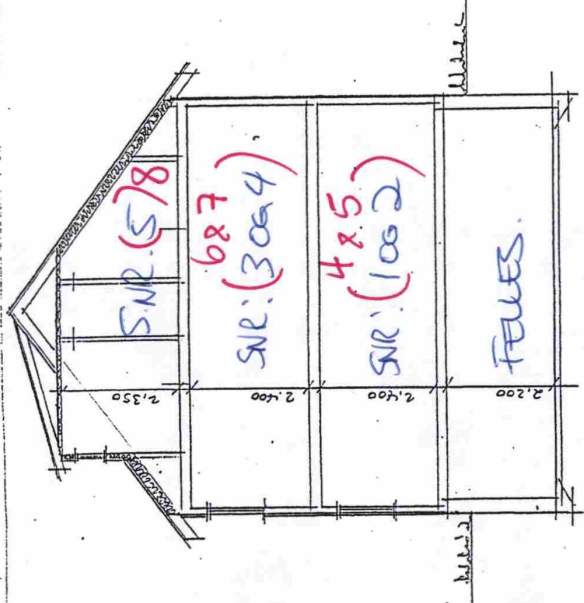

SNITT  
1:100



SITUASJONSPLAN  
1:500

Korrigert 22.05.00. Balkonger mot nord ES

BODØ KOMMUNE  
Plankontoret  
05 FEB. 1998  
GODKJENT

SIDE 1

Stasjonsplan  
Småttindveien 11  
Målestokk 1:1000  
Dato: 6/3/2000

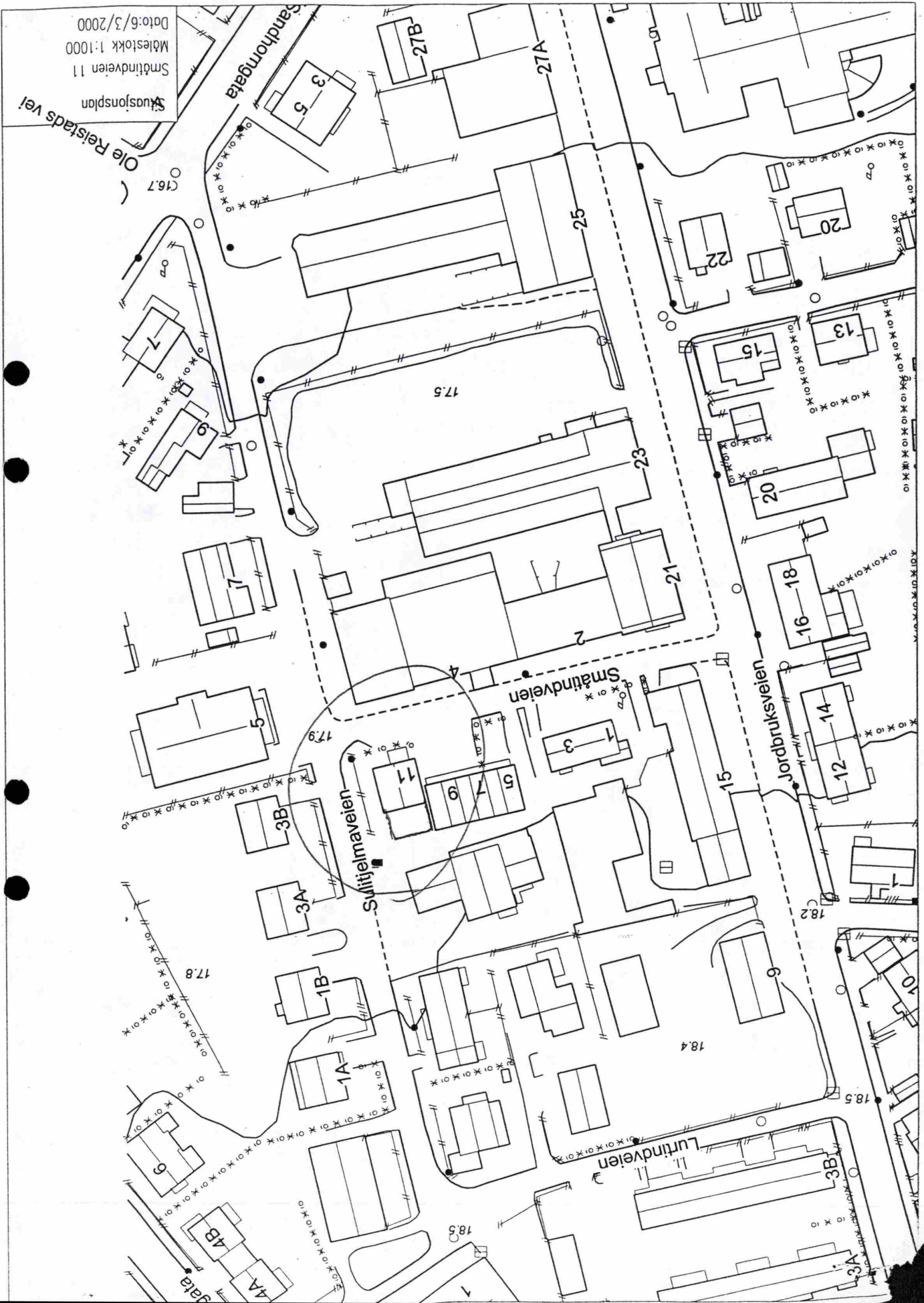

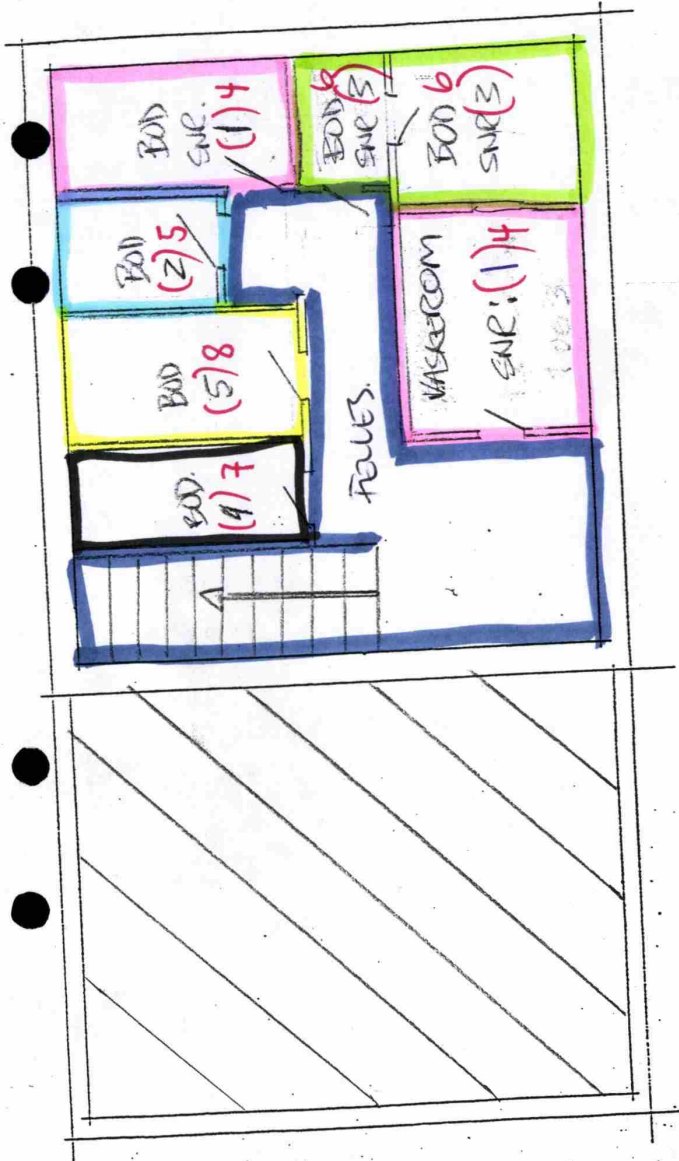

KJELLER  
1:100

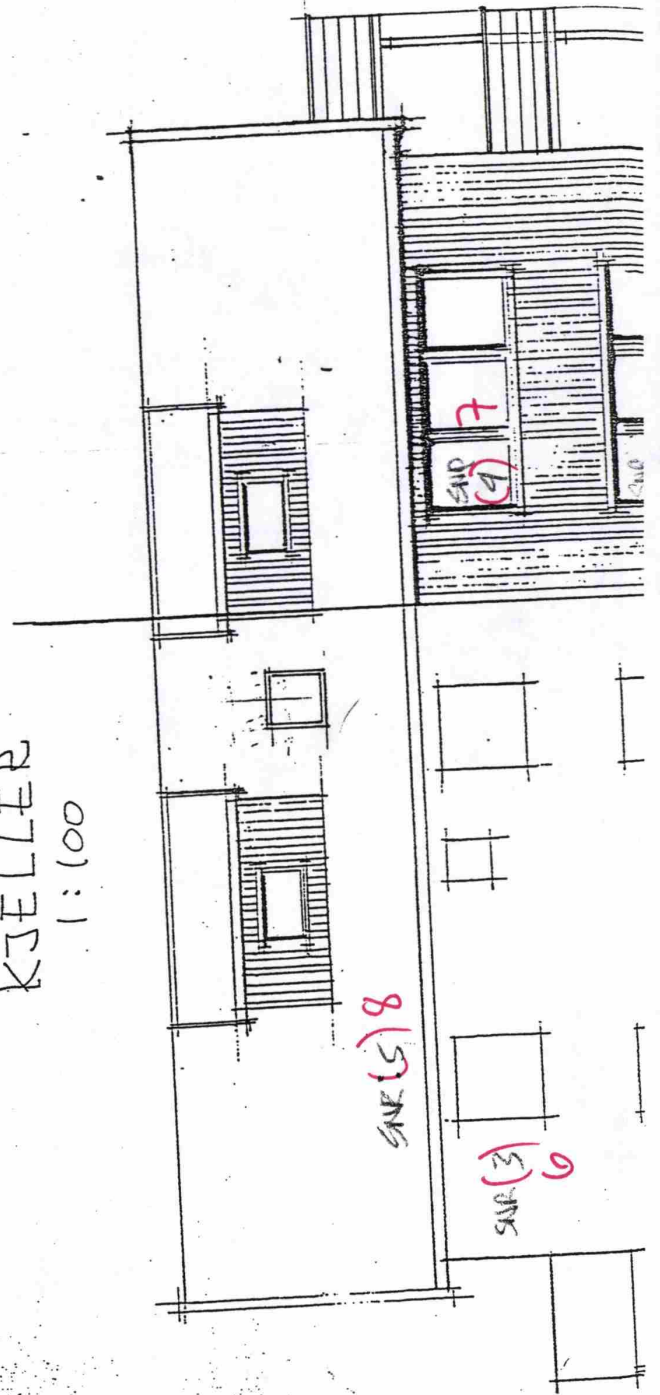

SIDE 2

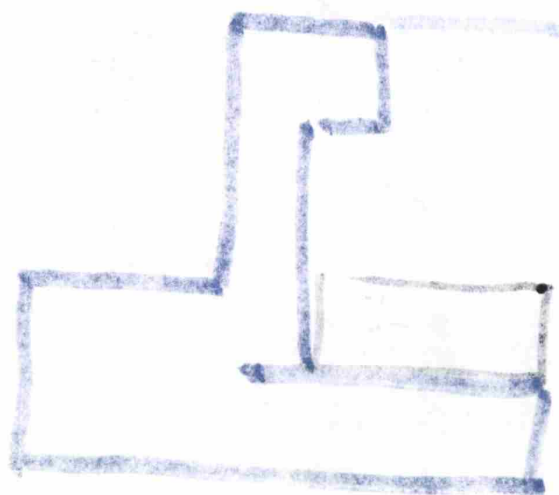





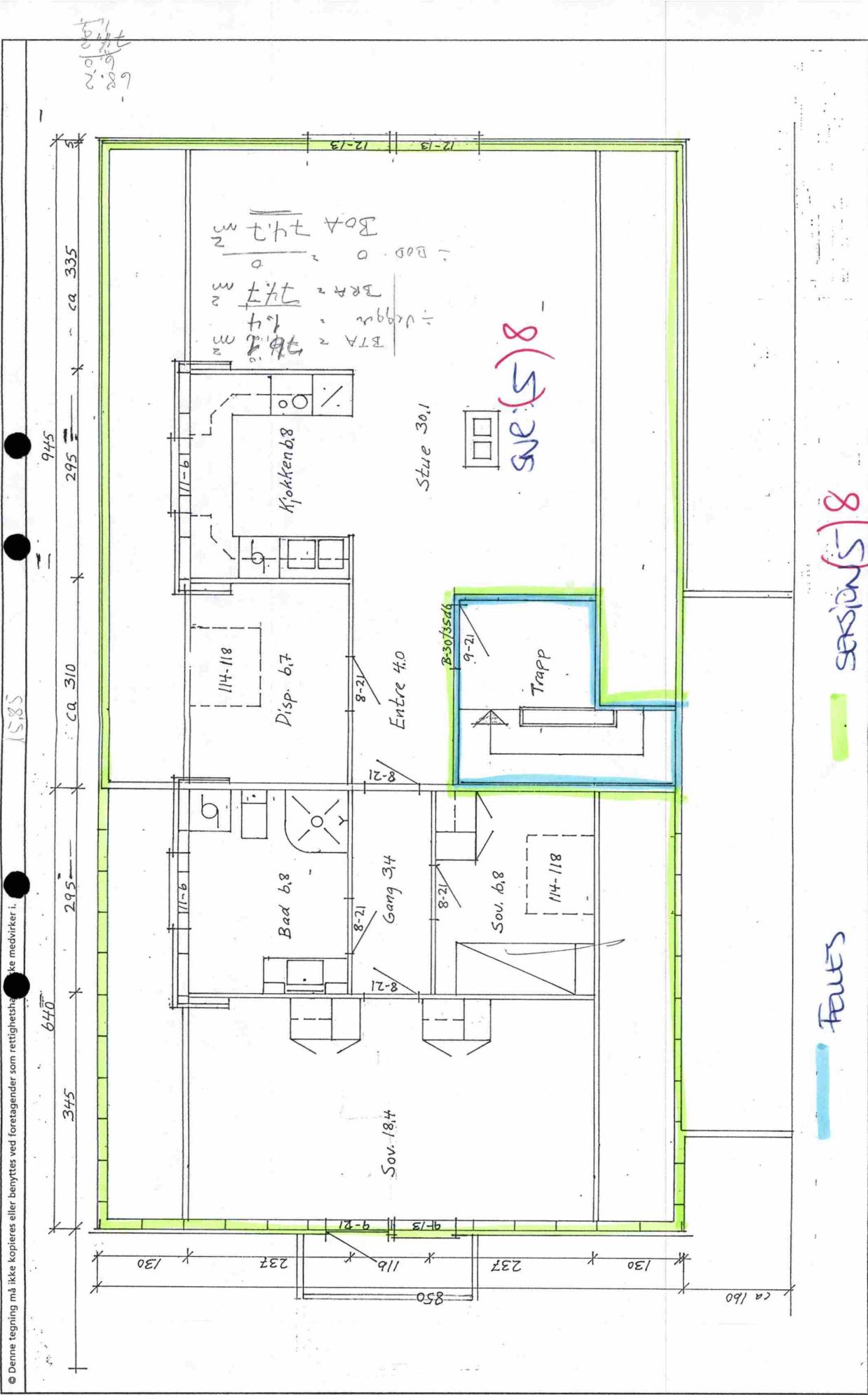

© Denne tegning må ikke kopieres eller benyttes ved foretagender som rettighetshaver eller medvirker i.

REV. / DATO:	REVISION:	SIGN:	TEGN. ANNHOLD: Plan 3 etg	MÅL: 1:50
			PROSJEKT: 138 4185	
			ARKITEKT: [Signature]	PROSJEKT NR: SIFES
			DATE: 30.06.00	SIGN: [Signature]
TITELSHAVER: Jan Arve Johnsen				
BYGGEPLASS: Småtindveien				
KOMMUNE: Bodø				
<b>MESTERHUS</b>				

Det tas forbehold om riktigheten eller fullstendigheten av opplysningene i dette dokumentet. Det kan ikke rettes krav som følge av at disse opplysningene benyttes som grunnlag for beslutninger.

## Eiendomsdata (Seksjon)

Bruksnavn		Beregnet areal	0
Etablert dato	13.09.2001	Arealmerknader	
Oppdatert dato	19.09.2025	Antall teiger	0
Seksjonsformål	Boligseksjon	Tilleggsareal (Bygg)	
Sameiebrøk	1/5	Bruk av grunn	( )

- Tinglyst     Del i samla fast eiendom     Grunnforurensning     Avtale/Vedtak om gr.erverv  
 Bestående     Under sammenslåing     Kulturminne  
 Klage er anmerket     Ikke fullført oppmålingsf.    Frist fullføring:   
 Har fester     Jordskifte er krevd     Mangel ved matrikkelføringskrav    Frist retting:

## Forretninger

Brukstilfelle Forretningstype	Forr.dato M.før.dato	Kom. saksref. Annen ref.	Tingl.status Endr.dato	Involverte Berørte
Seksjonering Seksjonering	13.09.2001			138/4185, 138/4185/0/7

## Tinglyste eierforhold

Navn ID	Rolle Andel	Adresse Poststed	Status Kategori
BERTELSEN JOAKIM RENE F301192*****	Hjemmelshaver (H) 1/1	SMÅTINDVEIEN 11 8007 BODØ	Bosatt (B)

## Bruksenheter

Type	Adresse	Br.enhet	Eiendom	BRA	Rom	Bad	WC	Kjøkkentilgang
Bolig	Småtindveien 11	H0202	138/4185/0/7	87	4	1	1	Kjøkken
Unummerert		-	138/4185/0/7	-	-	-	-	-

## Adresse

### Vegadresse: Småtindveien 11

### Adressetilleggsnavn:

Poststed	8007 BODØ	Kirkesogn	10010101 Bodø Domkirke
Grunnkrets	305 Småtindveien	Tettsted	7501 Bodø
Valgkrets	1 Sentrum		

## Bygg

Nr	Bygningsnr	Lnr	Type	Bygningsstatus	Dato
1	186955641		Andre småhus m/3 boliger el fl (136)	Tatt i bruk (TB)	
2	186955641	1	Tilbygg	Tatt i bruk (TB)	10.02.1998

### 1: Bygning 186955641: Andre småhus m/3 boliger el fl (136), Tatt i bruk

## Bygningsdata

Næringsgruppe	Bolig (X)	BRA Bolig	437
Sefrakminne	Nei	BRA Annet	
Kulturminne	Nei	BRA Totalt	437
Opprinnelseskode	Massivregistrering	BTA Bolig	
Har heis	Nei	BTA Annet	
Vannforsyning		BTA Totalt	
Avløp		Bebygd areal	
Energikilder		Ufullstendig areal	Nei
Oppvarmingstyper		Antall boenheter	5

### Bygningsstatshistorikk

Bygningsstatus	Dato	Reg.dato	Referanse
Tatt i bruk		24.05.2007	

### Bruksenheter

Type	Adresse	Br.enhet	Eiendom	BRA	Rom	Bad	WC	Kjøkkentilgang
Bolig	Småtindveien 11	H0202	138/4185/0/7	87	4	1	1	Kjøkken

### Etasjer

Etasje	Ant. boenh.	BRA Bolig	BRA Annet	Sum BRA	BTA Bolig	BTA Annet	Sum BTA
L01	1	117	0	117	0	0	0
H02	2	124	0	124	0	0	0
H01	2	124	0	124	0	0	0
K01	0	72	0	72	0	0	0

### 2: Bygningsendring 186955641-1: Tilbygg, Tatt i bruk 10.02.1998

### Bygningsdata

Næringsgruppe	Bolig (X)	BRA Bolig	155
Sefrakminne	Nei	BRA Annet	
Kulturminne	Nei	BRA Totalt	155
Opprinnelseskode	Vanlig registrering	BTA Bolig	
Har heis	Nei	BTA Annet	
Vannforsyning	Tilkn. off. vannverk	BTA Totalt	
Avløp		Bebygd areal	
Energikilder	Biobrensel, Elektrisitet	Ufullstendig areal	Nei
Oppvarmingstyper	Annen oppvarming, Elektrisk	Antall boenheter	3

### Bygningsstatshistorikk

Bygningsstatus	Dato	Reg.dato	Referanse
Rammetillatelse	10.02.1998	12.03.1998	
Igangsettingstillatelse	10.02.1998	13.08.2002	
Tatt i bruk	10.02.1998	13.08.2002	

### Bruksenheter

Type	Adresse	Br.enhet	Eiendom	BRA	Rom	Bad	WC	Kjøkkentilgang
Unummerert		-	138/4185/0/7	-	-	-	-	-

### Etasjer

Etasje	Ant. boenh.	BRA Bolig	BRA Annet	Sum BRA	BTA Bolig	BTA Annet	Sum BTA
L01	0	57	0	57	0	0	0
H02	0	49	0	49	0	0	0
H01	0	49	0	49	0	0	0

### Seksjonert eiendom: Grunneiendom 138/4185

Bruksnavn		Beregnet areal	350.6
Etablert dato	03.02.1988	Historisk oppgitt areal	350,8
Oppdatert dato	30.01.2024	Historisk arealkilde	Målebrev (1)
Skyld	0	Antall teiger	1
Bruk av grunn			
Arealmerknader			

- Tinglyst   
  Del i samla fast eiendom   
  Grunnforurensning   
  Avtale/Vedtak om gr.ervert
- Bestående   
  Under sammenslåing   
  Kulturminne
- Seksjonert   
  Klage er anmerket   
  Ikke fullført oppmålingsforr.   
 Frist fullføring:
- Har fester   
  Jordskifte er krevd   
  Mangel ved matrikkelføringskrav   
 Frist retting:

### Teiger

Type teig	X	Y	H	H.teig	Ber. areal	Arealmerknad
Eiendomsteig	7462762.54	474218.5	0	Ja	350.6	



Bodø kommune

# Grunnkart

Eiendom: 138/4185/0/7  
Adresse: Småtindveien 11  
Dato: 12.03.2026  
Målestokk: 1:1000



UTM-33

Eiendomsgr. nøyaktig <= 10 cm	Eiendomsgr. mindre nøyaktig >200<=500 cm	Eiendomsgr. omtvistet	Hjelpelinje vannkant
Eiendomsgr. middels nøyaktig >10<=30 cm	Eiendomsgr. lite nøyaktig >=500 cm	Hjelpelinje veikant	Hjelpelinje fiktiv
Eiendomsgr. mindre nøyaktig >30<=200 cm	Eiendomsgr. usvis nøyaktighet	Hjelpelinje punktfaste	



©Norkart 2026

Det tas forbehold om at det kan forekomme feil, mangler eller avvik i kartet. Spesielt gjelder dette usikre eiendomsgrenser. Dette kartet kan ikke brukes som erstatning for situasjonskart i byggesaker.



# Bodø kommune

Adresse: Postboks 319, 8001 BODØ

Telefon: 75 55 50 00

Utskriftsdato: 12.03.2026

## Opplysninger om eiendomsskatt

EM §6-7

Oppdragstakerens undersøkelses- og opplysningsplikt

Kilde: Bodø kommune

<b>Kommunenr.</b>	1804	<b>Gårdsnr.</b>	138	<b>Bruksnr.</b>	4185	<b>Festenr.</b>		<b>Seksjonsnr.</b>	7
<b>Adresse</b>	Småtindveien 11, 8007 BODØ								

### Eiendomsskatt registrert på eiendommen

Taksten gjelder for det kalenderåret den er vedtatt.

Viser kun eiendomsskatt som faktureres seksjonseier. Andre avgifter kan bli sendt til sameiet.

<b>Takst</b>	3 093 000,00 kr
<b>Skatt</b>	5 860,00 kr
<b>Bunnfradrag</b>	700 000,00 kr
<b>Antall boenheter</b>	1
<b>Dato vedtatt</b>	01.01.2026
<b>Eiendomsstype</b>	Formuesgrunnlag Bolig
<b>Promillesats</b>	4 ‰
<b>Fritak</b>	Nei

#### FORBEHOLD VED UTLIVERING AV INFORMASJON I FORBINDELSE MED EIENDOMSFORSØRSLER:

Det tas forbehold om riktigheten eller fullstendigheten av opplysningene i dette dokumentet. Det kan ikke rettes krav som følge av at disse opplysningene benyttes som grunnlag for beslutninger.



# Bodø kommune

**Adresse:** Postboks 319, 8001 BODØ

**Telefon:** 75 55 50 00

Utskriftsdato: 12.03.2026

## Kommunale gebyrer 2026

EM §6-7 Oppdragstakerens undersøkelses- og opplysningsplikt

Kilde: Bodø kommune

<b>Kommunenr.</b>	1804	<b>Gårdsnr.</b>	138	<b>Bruksnr.</b>	4185	<b>Festenr.</b>		<b>Seksjonsnr.</b>	7
<b>Adresse</b>	Småtindveien 11, 8007 BODØ								

## Kommunale gebyrer fakturert på eiendommen i 2025

Kommunale gebyrer er en kombinasjon av forskudd, abonnement og enkeltgebyrer fakturert etter levert tjeneste. Vi kjenner ikke samlet gebyr for en eiendom for et år før året er omme. Denne rapporten sammenstiller dette for fjoråret, med summer fordelt per fagområde. Tjenestene vil normalt ha en prisøkning hvert år, samt at forbruk på ulike tjenester kan variere fra år til år.

Gebyr	Fakturert beløp i 2025
Avløp	4 691,22 kr
Eiendomsskatt	3 470,00 kr
Vann	3 828,10 kr

### FORBEHOLD VED UTLEVERING AV INFORMASJON I FORBINDELSE MED EIENDOMSFORSØRSLER:

Det tas forbehold om riktigheten eller fullstendigheten av opplysningene i dette dokumentet. Det kan ikke rettes krav som følge av at disse opplysningene benyttes som grunnlag for beslutninger.

# Eiendomskart for eiendom 1804 - 138/4185//7



Det tas forbehold om riktigheten eller fullstendigheten av opplysningene i dette dokumentet. Det kan ikke rettes krav som følge av at disse opplysningene benyttes som grunnlag for beslutninger.

- |   |  |   |   |
|---|--|---|---|
| <ul style="list-style-type: none"> <li>----- Eiendomsgr omtvistet</li> <li>- - - - - Hjelpelinje vegkant</li> <li>..... Hjelpelinje fiktiv</li> <li>..... Hjelpelinje punktfaste</li> <li>- - - - - Hjelpelinje vannkant</li> </ul> | <ul style="list-style-type: none"> <li>----- Eiendomsgr lite nøyaktig <math>\geq 500</math></li> <li>----- Eiendomsgr mindre nøyaktig <math>&gt;200 \leq 500</math></li> <li>----- Eiendomsgr mindre nøyaktig <math>&gt;30 \leq 200</math></li> <li>----- Eiendomsgr middels nøyaktig <math>&gt;10 \leq 30</math></li> <li>----- Eiendomsgr nøyaktig <math>\leq 10</math></li> <li>----- Eiendomsgr uviss nøyaktighet</li> </ul> | <ul style="list-style-type: none"> <li>● Grensepunkt lite nøyaktig</li> <li>● Grensepunkt mindre nøyaktig</li> <li>● Grensepunkt mindre nøyaktig</li> <li>● Grensepunkt middels nøyaktig</li> <li>● Grensepunkt nøyaktig</li> </ul> | <ul style="list-style-type: none"> <li>⊙ Grensepunkt - offentlig godkjent</li> <li>⊙ Grensepunkt - bolt</li> <li>⊗ Grensepunkt - kors</li> <li>⊠ Grensepunkt - rør</li> <li>● Grensepunkt - hjelpепunkt / annet</li> <li>● Grensepunkt - uten klassifisering</li> </ul> |
|---|--|---|---|

## Areal og koordinater for eiendommen

<b>Areal</b>	350,60 m <sup>2</sup>	<b>Arealmerknad</b>					
<b>Representasjonspunkt</b>	<b>Koordinatsystem</b>	EUREF89 UTM Sone 33	<b>Nord</b>	7462762,54	<b>Øst</b>	474218,5	
<b>Grensepunkter</b>						<b>Grenselinjer (m)</b>	
<b>#</b>	<b>Nord</b>	<b>Øst</b>	<b>Nøyaktigh.</b>	<b>Nedsatt i</b>	<b>Grensepunkttype</b>	<b>Lengde</b>	<b>Radius</b>
1	7462776,13	474223,17	10 cm	Jord (JO)	Off. godkjent grensemerke (51)	14,40	
2	7462752,03	474227,83	10 cm	Jord (JO)	Off. godkjent grensemerke (51)	24,55	
3	7462749,02	474213,88	10 cm	Jord (JO)	Off. godkjent grensemerke (51)	14,27	
4	7462772,93	474209,13	10 cm	Jord (JO)	Off. godkjent grensemerke (51)	24,38	





# Vegstatuskart for eiendom 1804 - 138/4185//



Det tas forbehold om riktigheten eller fullstendigheten av opplysningene i dette dokumentet. Det kan ikke rettes krav som følge av at disse opplysningene benyttes som grunnlag for beslutninger.

# Småtindveien 11

Nabolaget Jordbruket - vurdert av 29 lokalkjente

## Nabolaget spesielt anbefalt for

- Familier med barn
- Etablerere
- Enslige



## Offentlig transport

Fengselet	4 min
Linje 3, 4, 4 N	0.3 km
Bodø stasjon	14 min
Linje F7, R75	1.2 km
Bodø lufthavn	5 min

## Skoler

Østbyen skole (1-7 kl.)	7 min
244 elever, 17 klasser	0.6 km
Aspåsen skole (1-7 kl.)	15 min
355 elever, 21 klasser	1.4 km
Alberthaugen skole (5-10 kl.)	18 min
21 elever, 9 klasser	1.6 km
Bankgata ungdomsskole (8-10 kl.)	8 min
328 elever, 30 klasser	0.7 km
NTG-U Bodø (8-10 kl.)	14 min
93 elever, 6 klasser	1.3 km
Bodø videregående skole	11 min
1316 elever, 73 klasser	0.9 km
Norges Toppidrettsgymnas Bodø	14 min

## Ladepunkt for el-bil

Nordlandssykehuset Bodø, garas...	7 min
Gamle Riksvei 15	11 min



Opplevd trygghet  
Veldig trygt 84/100



Kvalitet på skolene  
Bra 68/100



Naboskapet  
Høflige 63/100

## Aldersfordeling

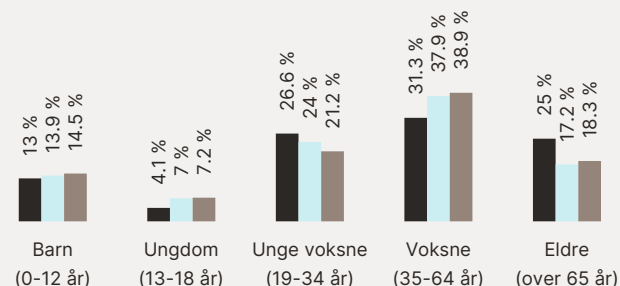

Område	Personer	Husholdninger
Jordbruket	1 030	789
Bodø	42 453	22 434
Norge	5 425 412	2 654 586

## Barnehager

Gla'ungan (1-5 år)	4 min
38 barn	0.3 km
Rensåsen barnehage (1-5 år)	6 min
55 barn	0.5 km
Labbetuss barnehage (1-5 år)	6 min
30 barn	0.5 km

## Dagligvare

Rema 1000 Stormyra	8 min
Søndagsåpent	0.7 km
Coop Extra Bankgata	8 min

## Primære transportmidler









-  1. Egen bil
-  2. Gående

 Kvalitet på barnehagene  
Veldig bra 88/100

 Støynivået  
Lite støynivå 79/100

 Trafikk  
Lite trafikk 77/100



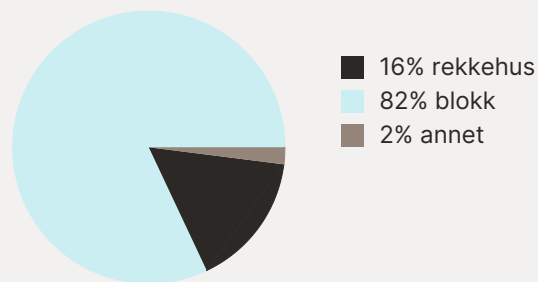

## Sport

-  Rensåshallen 6 min   
Aktivitetshall 0.5 km
-  Østbyen skole 7 min   
Aktivitetshall, ballspill, fotball 0.6 km
-  Feel24 Bodø Sentrum 12 min 
-  Feel24 Stormyra Panorama 13 min 

## Boligmasse



## Varer/Tjenester

-  Trekanten Kjøpesenter 13 min 
-  Sykehusapoteket i Bodø 5 min 

## Aldersfordeling barn (0-18 år)

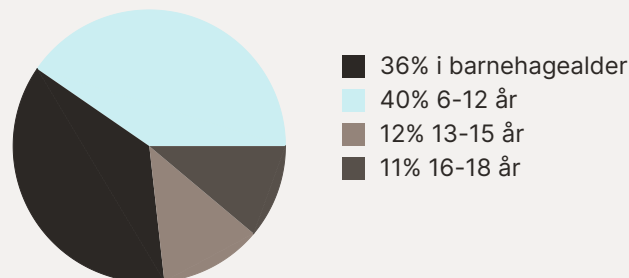

## Familiesammensetning

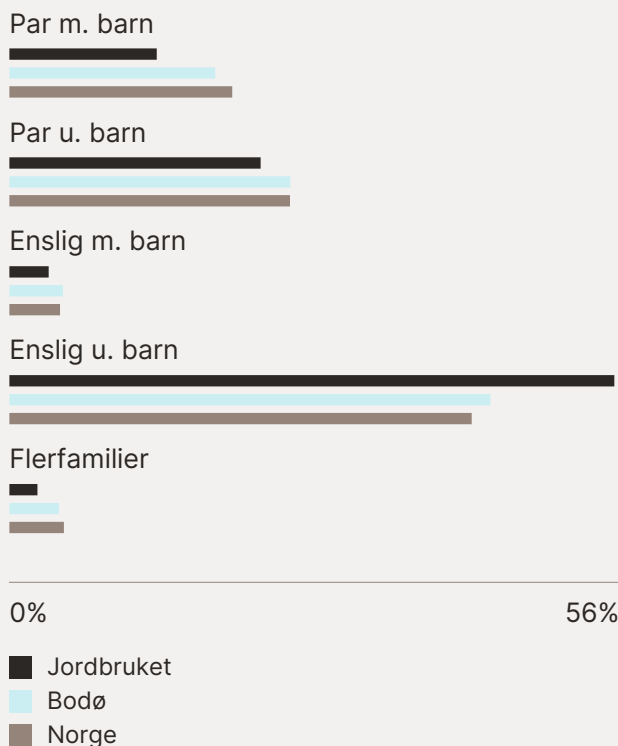

## Sivilstand

		Norge
Gift	26%	33%
Ikke gift	55%	54%
Separert	9%	9%
Enke/Enkemann	10%	4%

