

Sarves 181

Høyde over havet

307 m



Offentlig transport

✈ Alta lufthavn	20 min	🚗
🚏 Leirbotnvatn Linje 100, 110	3 min	🚗 4.5 km
🚏 Várás Linje 100, 110, 210, 215	5 min	🚗 6.1 km

Avstand til byer

Alta	26 min	🚗
------	--------	---

Ladepunkt for el-bil

🚗 Ishavsveien - Alta Shell	20 min	🚗
🚗 Alta lufthavn	21 min	🚗

Vintersport

Langrenn

- Avstand til nærmeste løype: 115 m
- 53 km preparert løype innenfor 15 km

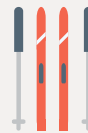

Alpin

- Sarvesalta Alpinsenter
- Kjøretid: 6 min
- Skitrek i anlegget: 1



Aktiviteter

Alta Bowling	25 min	🚗
Nordlysbadet	25 min	🚗
Aurora Kino Alta	26 min	🚗
Holmen Husky	27 min	🚗

Sport



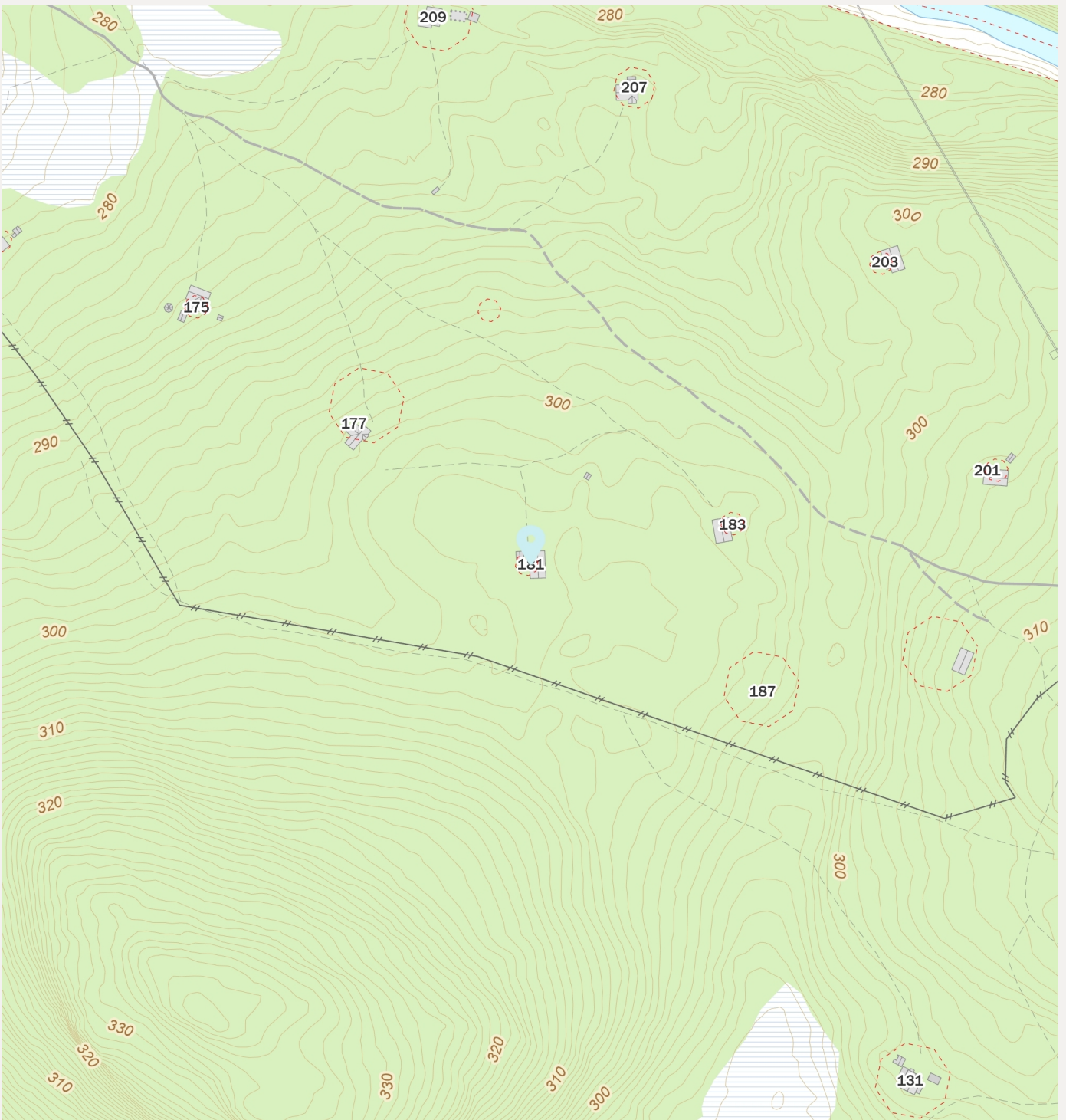

⚽ Rafsbotn stadion Fotball	5 min	🚗 6.2 km
⚽ Rafsbotn skole Aktivitetshall, ballspill	6 min	🚗 7.1 km
🏊 Feel24 Kronstad	17 min	🚗
🏊 Feel24 Nordlysbadet	25 min	🚗

Dagligvare

Coop Marked Rafsbotn Søndagsåpent	5 min	🚗 6.7 km
Coop Extra Kronstad	16 min	🚗



Tilstandsrapport

 Fritidsbolig
 Sarves 181, 9538 ALTA
 ALTA kommune
 gnr. 42, bnr. 1, fnr. 62

Sum areal alle bygg: BRA: 74 m² BRA-i: 65 m²



Befaringsdato: 12.03.2026

Rapportdato: 23.03.2026

Oppdragsnr.: 20305-1626

Eiendomsverdi ref nr: HG5247

Autorisert foretak: Takst og Tilstand AS

Sertifisert Takstingeniør: Ken Jørstad



Takst & Tilstand AS
Eiendom - Bygg & Anlegg



Takst & Tilstand AS
Eiendom - Bygg & Anlegg

Rapporten kan brukes i inntil ett år etter rapportdato, og kan ikke gjenbrukes ved flere boligsalg i denne perioden. Skjer det endringer, oppstår skader også videre på boligen, bør du som selger be om oppdatert rapport.

Norsk takst

Norsk takst er bransjeorganisasjonen for landets bygningsakkyndige og takstforetak, med om lag 1400 sertifiserte medlemmer fordelt på omtrent 1000 bedrifter. I boligomsetningen regnes takstrapportene som et helt avgjørende element i den informasjonen som gjøres tilgjengelig for kjøper. Årlig leverer medlemmene rundt 120.000 slike takster. Det gir unik oversikt over norske boliger, og bidrar til at alle oppdrag kan utføres med utgangspunkt i erfaringsbasert kvalitet.



Det stilles høye krav til utdanning, sertifisering og yrkesetikk. Norsk takst er opptatt av at boligomsetningen skal være trygg, og legger vekt på å opptre uavhengig av andre bransjeaktører. Bygningsakkyndige fakturerer sine tjenester uten hensyn til hvilken pris som oppnås, og skal heller ikke på annen måte ha noen egeninteresse knyttet til handelen.

Uavhengighet og god fagkunnskap har over tid bygget troverdighet og tillit. Både selger og kjøper skal kunne stole på bygningsakkyndiges vurderinger. For tilfeller der det likevel skulle oppstå misnøye med utført arbeid, har vi sammen med Forbrukerrådet etablert en klagenemnd.

Norsk takst har en sentral rolle i utviklingen av norske standarder, regler og profesjonsprinsipper, og representerer bransjen i alle relevante internasjonale fora. Dette sikrer at norske bygningsakkyndige tidlig kan tilpasse seg krav og bransjetrender fra utlandet, samtidig som takseringsfaget får en norsk stemme på verdensbasis. Organisasjonen bidrar i næringspolitisk sammenheng, og har vært en pådriver for å sikre at lover og regler gir trygghet for forbrukerne i boligomsetningen.

Takst og Tilstand as



Rapportansvarlig

Ken Jørstad

Uavhengig Takstingeniør

post@takst.net

911 96 517



Dette trenger du å vite om tilstandsrapporten



Hva er en tilstandsrapport?

En tilstandsrapport beskriver synlige skader/avvik eller tegn på skader/avvik på boligen. Rapporten fremhever vanligvis ikke positive egenskaper ved boligen.



Hva vurderer en bygningsakkyndig?

Den bygningsakkyndige vurderer boligen ut fra hva man kan forvente av en bygning av samme alder og type. Vurderingen gjøres som regel mot hvordan det var vanlig å bygge og regler som gjaldt da boligen ble oppført (søknadstidspunktet). Forhold som er vanlige for bygningens alder, slik som slitasje etter normal bruk regnes ikke som avvik.



Hva inneholder tilstandsrapporten?

Den bygningsakkyndige undersøker rom og bygningsdeler slik det kommer frem av [Forskrift til avhendingsloven](#). Tilstandsrapporten inneholder bare avvik som den bygningsakkyndige kan se eller kontrollere med enkle hjelpemidler. Det gjøres ikke nærmere undersøkelser slik som åpning av vegger eller andre bygningsdeler. I vegg mot våtrom og rom under terreng kan det borres et hull for å gjøre enkle undersøkelser slik som fuktsøk.

Når du kjøper en brukt bolig

Når du kjøper en brukt bolig, er det viktig å være oppmerksom på at dette ikke kan sammenlignes med å kjøpe en ny bolig. Måten boligen ble bygget på kan være annerledes enn i dag. Bygninger svekkes over tid, og utsettes for slitasje blant annet på grunn av bruk og vær og vind. Mange boliger fornyes helt eller delvis, noen i flere omganger, eller det oppføres tilbygg. Særlig for boliger som er pusset opp eller endret, er det viktig å merke seg at fornyelse av overflater ikke nødvendigvis betyr at bygningsdeler under er forbedret.

Vurdering mot byggregler

Den bygningsakkyndige vil vurdere boligen mot hvordan det var vanlig å bygge og regler som gjaldt på søknadstidspunktet. Den bygningsakkyndige ser etter avvik som har betydning for og som reduserer boligens funksjon og verdi, og som kommer frem av forskrift til avhendingslova.

Noen bygningsdeler og forhold vil den bygningsakkyndige vurdere mot dagens regelverk. Etter dagens regelverk vil disse kunne få avvik og/eller TG2 eller TG3 uten at det nødvendigvis er krav om at avviket utbedres. Dette kan gjelde sluk, tettesjikt og fall på bad og vaskerom, forhold som gjelder sikkerhet mot brann, rekkverk, trapper osv.

Tilstandsrapporten beskriver ikke hele boligen

BYGNINGSSAKKYNDIGE SER FOR EKSEMPEL IKKE PÅ

- vanlig slitasje og normal vedlikeholdstilstand
- bagatellmessige forhold som ikke påvirker bygningens bruk eller verdi vesentlig
- etasjeskillere
- tilleggsbygg slik som garasje, bod, anneks, naust også videre
- utvendige trapper
- støttemurer
- skjulte installasjoner
- installasjoner utenfor bygningen
- full funksjonstesting av el- og VVS-installasjoner
- geologiske forhold og bygningens plassering på grunnen
- bygningens planløsning
- bygningens innredning
- løsløre slik som hvitevarer
- utendørs svømmebasseng og pumpeanlegg
- bygningens estetikk og arkitektur
- bygningens lovlighet (bortsett fra bruksendringer, brannceller og forhold som åpenbart kan påvirke helse, miljø og sikkerhet)
- fellesarealer (med mindre boligeier har vedlikeholdsplikt for fellesarealer og dette er kjent for bygningsakkyndig, eller fellesarealet har en særlig tilknytning til boligen).

© iVerdi 2023 © Norsk takst 2023

Malen til denne rapporten, inkludert standardtekstene fra Norsk takst, er vernet etter åndsverkloven og kan kun benyttes av medlemsforetakene i Norsk takst og av takstingeniører som er sertifisert i slikt foretak, samt av kunder hos iVerdi og studenter hos NEAK. For andre aktører er eksemplarframstilling av malen og standardtekster, som utskrift og annen kopiering til bruk som grunnlag for tilsvarende rapporter, bare tillatt når det er hjemlet i lov (kopiering til privat bruk, sitat o.l.) eller avtale med Norsk Takst ([Forside](#)) eller iVerdi ([Hjem-iVerdi](#)).

Utnyttelse i strid med lov eller avtale kan medføre erstatnings- og straffansvar.

Dette trenger du å vite om tilstandsrapporten

Tilstanden vurderes med ulike tilstandsgrader

Tilstanden gir uttrykk for en gitt forventet tilstand, blant annet vurdert ut fra alder og normal bruk. Ved Tilstandsgrad 0 (TG0) og Tilstandsgrad 1 (TG1) gir den bygningssakkyndige normalt ingen begrunnelse for valg av tilstandsgrad. Grunnen er at bygningen eller bygningsdelen da bare har normal slitasje. Ved skjulte konstruksjoner kan alder alene avgjøre tilstandsgrad. Når bygningssakkyndige anbefaler tiltak, for eksempel utbedringer, må brukeren av rapporten vurdere om tiltakene er nødvendige og lønnsomme.

Når den bygningssakkyndige velger tilstandsgrad, baseres vurderingen på faste kriterier som følger av gjeldende bransjestandard for Teknisk tilstandsanalyse ved omsetning av bolig og Forskrift til avhendingslova.



TILSTANDSGRAD 0, TG0: INGEN AVVIK

Bygningsdelen skal være tilnærmet ny, ikke vise tegn på slitasje og det skal være lagt frem dokumentasjon på faglig god utførelse. Det er ingen merknader til delen.



TILSTANDSGRAD 1, TG1: MINDRE AVVIK

Bygningsdelen skal bare ha normal slitasje, og straktiltak skal ikke anses som nødvendig. Graden kan også brukes når delen er ny, men der dokumentasjon på faglig god utførelse mangler.



TILSTANDSGRAD 2, TG2: VESENTLIGE AVVIK OG MINDRE AVVIK SOM ETTER NS 3600 GIR TG 2

Bygningsdelen skal enten ha feil utførelse, en skade eller symptomer på skade, sterk slitasje eller nedsatt funksjon. Graden gis når bygningsdelen trenger vedlikehold eller tiltak i nær fremtid. Graden skal også brukes når delen er gammel og det er grunn til å varsle om faren for skader på grunn av alderen, eller når det er grunn til å overvåke delen spesielt på grunn av fare for større skader eller følgeskader.

Ved avvik som ikke krever umiddelbare tiltak (ingen umiddelbar kostnad) så blir TG2 markert med en lysere farge.



TILSTANDSGRAD 3, TG3: STORE ELLER ALVORLIGE AVVIK

Denne tilstandsgraden brukes ved kraftige tegn på forhold som man må regne med trenger utbedring straks eller innen kort tid. Det er påvist funksjonssvikt eller sammenbrudd.



IKKE UNDERSØKT/IKKE TILGJENGELIG FOR UNDERSØKELSE

Det kan være avvik/skader som ikke er avdekket.

Hva er et anslag på utbedringskostnad?

Hva det vil koste å utbedre rom eller bygningsdeler, er et forsiktig anslag basert på nåværende kvalitet, registrert avvik og angitte tiltak i rapporten. Anslaget er gitt på generelt grunnlag og må ikke forveksles med et pristilbud fra en håndverker. Det kan foreligge avvik og tiltak som ikke kommer frem av rapporten.

Utbedringskostnad avhenger blant annet av personlige valg av og markedspris på materialer og tjenesteyter.

I rapporten skal det settes anslag for utbedringskostnad for TG3, og slikt anslag kan også gis ved TG2.

	Ingen umiddelbare kostnader
	Tiltak under kr 10 000
	Tiltak mellom kr 10 000 - 50 000
	Tiltak mellom kr 50 000 - 100 000
	Tiltak mellom kr 100 000 - 300 000
	Tiltak over kr 300 000

Beskrivelse av eiendommen

Hytte over et plan.

Hytten framstår å være i god stand

Ved befaring ble det avdekket følgende :

- skjevheter / høydeforskjeller på golv i stue
- mangler utslippstillatelse
- mangler noe listverk
- mangler vannrett sjikt i dusjsone badstue
- utvendige terrassedekker har behov for olje eller beis.

Fritidsbolig - Byggeår: 2007

UTVENDIG

[Gå til side](#)

Taktekkingen er av stål/aluminiumsplater. Taket er besiktiget fra bakkenivå.

Takrenner, nedløpsrør og beslag utført i lakkert stål

Veggene har bindingsverkskonstruksjon fra byggeår.

Fasade/kledning har liggende bordkledning.

Saltak med takkonstruksjonen har A-takstoler i tre.

Bygningen har malte trevinduer med 3-lags glass.

Bygningen har malt hovedytterdør og malt balkongdør i tre.

Terrasser utført i impregnerte materialer

INNVENDIG

[Gå til side](#)

Innvendig er det gulv av laminat og furu. Veggene har trepanel.

Innvendige tak har trepanel.

Etasjeskiller er av trebjelkelag.

Boligen har mursteinspipe og vedovn.

Boligen har lakkert tretrapp.

Innvendig har boligen furu fyllingsdører.

VÅTROM

[Gå til side](#)

Bad

Aktuell byggeforskrift er tekniske forskrifter i perioden 1997-2010.

Dokumentasjon: ingen dokumentasjon.

Veggene har panel/tømmer og en stk teglsteinsvegg. Taket har panel.

Gulvet har vinylbelegg. Fall mot sluk er målt til 15.

Det er plastsluk og synlig vinylbelegg som tettesjikt.

Rommet har innredning med nedfelt servant, toalett i baddel og dusjvegger/hjørne i badstue.

Det er naturlig ventilering.

Hulltaking er ikke foretatt da det allerede er påvist andre avvik i våtsonen.

KJØKKEN

[Gå til side](#)

Benkeplaten er av heltre. Kjøkkenet har innredning med profilerte fronter. Det er kjølfrysenskap, platetopp og stekeovn. Høy standard kjøkken.

Det er kjøkkenventilator med avtrekk ut.

SPESIALROM

[Gå til side](#)

Badstu er omtalt under sammen med bad(våtrom)

TEKNISKE INSTALLASJONER

[Gå til side](#)

Innvendige vannledninger er av kobber. Det er ikke besiktiget i rørskap.

Eier opplyser at rørlegger arbeider er utført av Rørlegger Michal Olsen

Det er avløpsrør av plast.

Boligen har naturlig ventilasjon.

Varmtvannstanken er på ca 200 liter.

TOMTEFORHOLD

[Gå til side](#)

Det er byggegrunn av løsmasser.

Naturlig drenering

Fundamentert på påler av tre gravd ned i bakken.

Naturtomt med naturlig terreng

Utvendige avløpsrør er av plast og utvendige vannledninger er av plast (PEL). og privat grunnboret brønn.

Arealer

[Gå til side](#)

Forutsetninger og vedlegg

[Gå til side](#)

Lovlighet

[Gå til side](#)

Fritidsbolig

- Det foreligger godkjente og byggemeldte tegninger, som stemmer med dagens bruk

Bod

- Det foreligger ikke tegninger

Sammendrag av boligens tilstand

Fordeling av tilstandsgrader

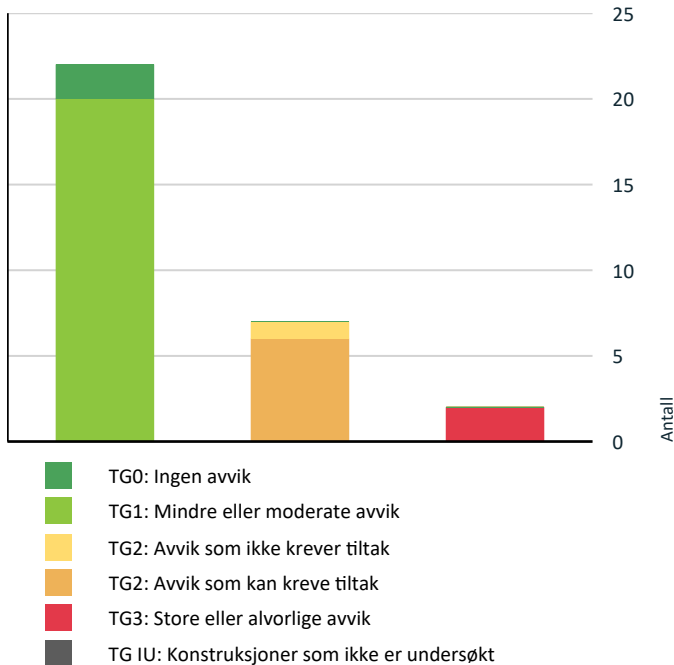

Vil du vite mer om tilstandsgrader? Se side 4.

Anslag på utbedringskostnad

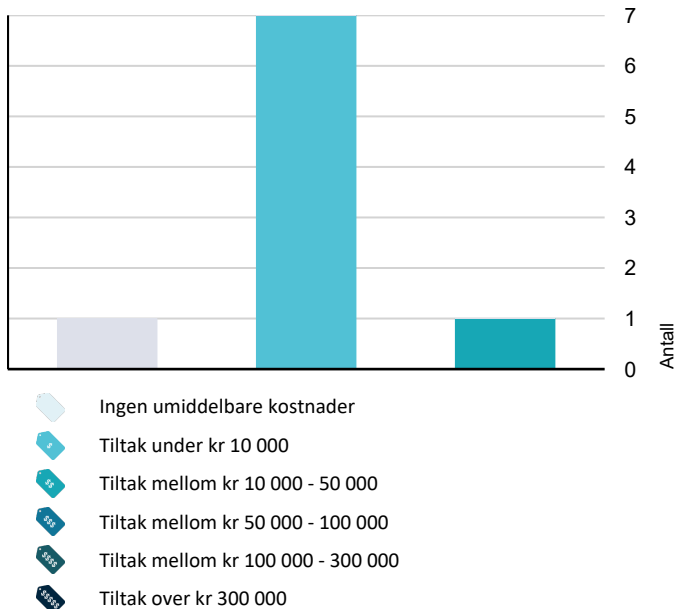

Hva er anslag på utbedringskostnad? Se side 4.

Spesielt for dette oppdraget/rapporten

Det er foretatt ny befaring på eiendommen, flere bilder fra første befaring er beholdt i rapporten.

Oppsummering av avvik

Vil du vite mer? Se på rommet eller bygningsdelen senere i rapporten.

Fritidsbolig

! TG 3 STORE ELLER ALVORLIGE AVVIK

! Utvendig > Nedløp og beslag [Gå til side](#)

! Våtrom > Etasje > Bad > Tilliggende konstruksjoner våtrom [Gå til side](#)

! TG 2 AVVIK SOM KAN KREVE TILTAK

! Utvendig > Dører [Gå til side](#)

! Utvendig > Balkonger, terrasser og rom under balkonger [Gå til side](#)

! Innvendig > Pipe og ildsted [Gå til side](#)

! Tomteforhold > Utvendige vann- og avløpsledninger [Gå til side](#)

! Våtrom > Etasje > Bad > Overflater vegger og himling [Gå til side](#)

! Våtrom > Etasje > Bad > Ventilasjon [Gå til side](#)

! TG 2 AVVIK SOM IKKE KREVER UMIDDELBARE TILTAK

! Innvendig > Etasjeskille/gulv mot grunn [Gå til side](#)

Tilstandsrapport

FRITIDSBOLIG



Byggeår
2007

Standard
Normal til høy standard

Vedlikehold
Godt vedlikeholdt

UTVENDIG

Taktekking

Punktet må sees i sammenheng med Takkonstruksjon/Loft

Beskrivelse

Taktekkingen er av stål/aluminiumsplater. Taket er besiktiget fra bakkenivå.



yttertak mot vest befaring 1



yttertak mot øst befaring 2

TG 3 Nedløp og beslag

Beskrivelse

Takrenner, nedløpsrør og beslag utført i lakkert stål

Vurdering av avvik:

- Det er ikke tilfredsstillende bortledning av vann fra taknedløp ved grunnmur.
- Det mangler snøfangere på hele eller deler av taket, noe som var krav på byggemeldingstidspunktet.
- Det mangler tilfredsstillende adkomst til pipe for feier.

Konsekvens/tiltak

- Det må monteres snøfangere for å oppfylle byggeårets krav.
- Det bør lages system for bortledning av vann fra taknedløp ved grunnmur.
- Stigetrinn og plattform for feier må monteres.

Kostnadsestimat: 10 000 - 50 000



takrenner nedløp og beslag



vann fra nedløp må føres bort fra bygningen / fundamentering

Tilstandsrapport

TG 1 Veggkonstruksjon

Beskrivelse

Veggene har bindingsverkskonstruksjon fra byggeår. Fasade/kledning har liggende bordkledning.



fasade øst og nord (adkomst)



ikke påvist musebånd, men bygget tilnærmet helt tett.

TG 1 Takkonstruksjon/Loft

Punktet må sees i sammenheng med Taktekking

Beskrivelse

Saltak med takkonstruksjonen har A-takstoler i tre.



skrått tak i stu



deler av takkonstruksjonen er innredet med hems

TG 1 Vinduer

Beskrivelse

Bygningen har malte trevinduer med 3-lags glass.



vindu soverom



vinduer stue

Tilstandsrapport



vinduer stue

TG 2 Dører

Beskrivelse

Bygningen har malt hovedytterdør og malt balkongdør i tre.

Vurdering av avvik:

- Det er påvist dører som er vanskelig å åpne eller lukke.

terrassedører noe treg

Konsekvens/tiltak

- Dører må justeres.

Kostnadsestimat: Under 10 000



terrassedør mot vest



ytterdør



terrassedør mot sør

TG 2 Balkonger, terrasser og rom under balkonger

Beskrivelse

Terrasser utført i impregnerte materialer

Vurdering av avvik:

- Det er værslitt/oppsprukket trevirke/trepaneler.

Konsekvens/tiltak

- Det må foretas tiltak for å lukke avviket.

olje eller beise terrasse dekker

Kostnadsestimat: Under 10 000



terrasse mot vest



terrasse mot sør

INNVENDIG

TG 1 Overflater

Beskrivelse

Tilstandsrapport

Innvendig er det gulv av laminat og furu. Veggene har trepanel. Innvendige tak har trepanel.



soverom 1 av 2



entre



soverom 2 av 2



stue spisestue

TG 2 Etasjeskille/gulv mot grunn

Beskrivelse

Etasjeskiller er av trebjelkelag.

Vurdering av avvik:

- Målt høydeforskjell på over 15 mm gjennom hele rommet. Tilstandsgrad 2 gis med bakgrunn i standardens krav til godkjente måleavvik.

Konsekvens/tiltak

- For å få tilstandsgrad 0 eller 1 må høydeforskjeller rettes opp. Det vil imidlertid sjelden være økonomisk rasjonelt som et enkeltstående tiltak i en bolig som dette. Dersom boligen en gang skal renoveres, kan man vurdere slike tiltak.

Kostnadsestimat: Ingen umiddelbar kostnad



påvist noe høydeforskjell på golv stue



påvist noe høydeforskjell på golv stue



påvist noe høydeforskjell på golv stue

Tilstandsrapport



påvist noe høydeforskjell på golv stue

TG 2 Pipe og ildsted

Beskrivelse

Boligen har mursteinspipe og vedovn.

Vurdering av avvik:

- Det er påvist brennbart materiale nærmere enn 300 mm fra sotluke/feieluke.

Konsekvens/tiltak

- Det må foretas tiltak for å lukke avviket.

Kostnadsestimat: Under 10 000

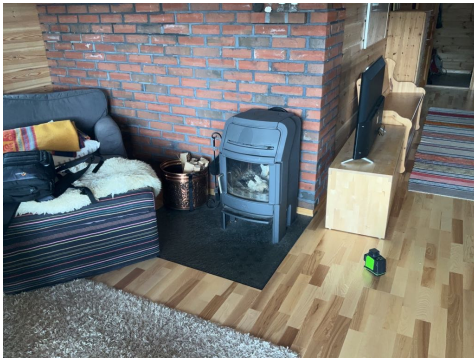

vedovn i stue



vedovn i bastue



feieluke mangler ubrennbar plate under

TG 1 Innvendige trapper

Beskrivelse

Boligen har lakkert tretrapp.



trapp/stige til hems

TG 1 Innvendige dører

Beskrivelse

Innvendig har boligen furu fyllingsdører.

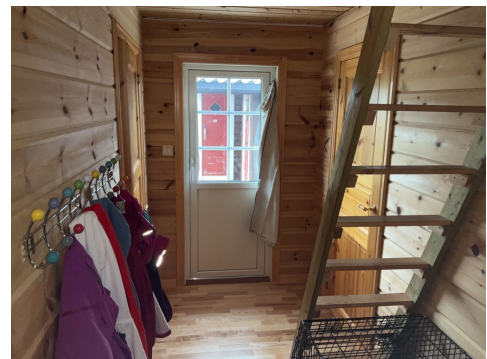

innvendige dører

Tilstandsrapport



innvendige dører.

VÅTROM

ETASJE > BAD

Generell

Beskrivelse

Aktuell byggeforskrift er tekniske forskrifter i perioden 1997-2010.
Dokumentasjon: ingen dokumentasjon.

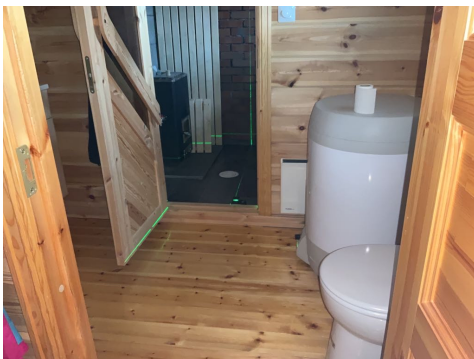

bad og badstue

ETASJE > BAD

! TG 2 Overflater vegger og himling

Beskrivelse

Veggene har panel/tømmer og en stk teglsteinsvegg. Taket har panel.

Vurdering av avvik:

- Det er uegnede materialer i våtsoner

Konsekvens/tiltak

- Overflater må utbedres eller skiftes.

Vurdere å sette inn dusjkabinett men må fuktsikres for å få tg 0 eller 1

Kostnadsestimat: Under 10 000



vegger og tak badstue



vegger og tak i baddel



overgang vegg/golv i badstue

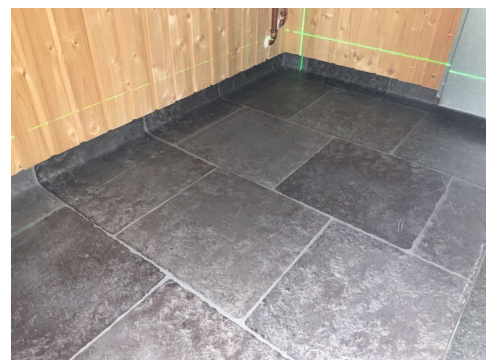

overgang vegg/golv i badstue

ETASJE > BAD

! TG 1 Overflater Gulv

Beskrivelse

Tilstandsrapport

Gulvet har vinylbelegg. Fall mot sluk er målt til 15.



oppbrett på belegg ved terskel



fall til sluk

ETASJE > BAD

! TG 1 Sluk, membran og tettesjikt

Beskrivelse

Det er plastsluk og synlig vinylbelegg som tettesjikt.

ETASJE > BAD

! TG 1 Sanitærutstyr og innredning

Beskrivelse

Rommet har innredning med nedfelt servant, toalett i baddel og dusjvegger/hjørne i badstue.



toalett



innredning

ETASJE > BAD

! TG 2 Ventilasjon

Beskrivelse

Det er naturlig ventilering.

Vurdering av avvik:

- Rommet har kun naturlig ventilasjon.

Konsekvens/tiltak

- Elektrisk avtrekksvifte bør monteres for å lukke avviket.

Kostnadsestimat: Under 10 000



ventil i vegg

ETASJE > BAD

! TG 3 Tilliggende konstruksjoner våtrom

Beskrivelse

Hulltaking er ikke foretatt da det allerede er påvist andre avvik i våtsonen.

Vurdering av avvik:

- Hulltaking er ikke foretatt da det allerede er påvist andre avvik i våtsonen.
- Den valgte konstruksjonsutførelse gir økt fare for skader

Konsekvens/tiltak

- Det er ikke behov for utbedringstiltak, men bør jevnlig observeres for å registrere utvikling.
- Andre tiltak:

Må monteres et tettesjikt i våtsonen rundt dusj

Kostnadsestimat: Under 10 000

KJØKKEN

Tilstandsrapport

ETASJE > STUE/KJØKKEN

TG 1 Overflater og innredning

Beskrivelse

Benkeplaten er av heltre. Kjøkkenet har innredning med profilerte fronter. Det er kjøøl/fryseskap, platetopp og stekeovn. Høy standard kjøkken.

ETASJE > STUE/KJØKKEN

TG 1 Avtrekk

Beskrivelse

Det er kjøkkenventilator med avtrekk ut.

SPESIALROM

ETASJE > BADSTUE

TG 1 Overflater og konstruksjon

Beskrivelse

Badstu er omtalt under sammen med bad(våtrom)

TEKNISKE INSTALLASJONER

TG 1 Vannledninger

Beskrivelse

Innvendige vannledninger er av kobber. Det er ikke besikttet i rørskap. Eier opplyser at rørlegger arbeider er utført av Rørlegger Michal Olsen

Årstall: 2020

Kilde: Eier

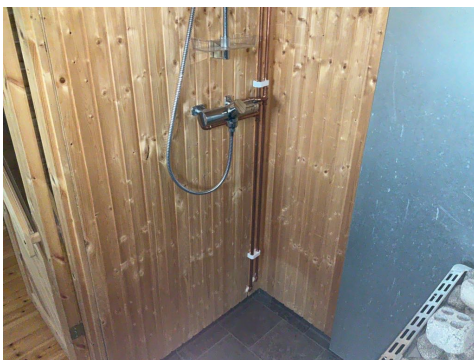

vannledninger av kobber



stoppekran på bad

TG 1 Avløpsrør

Beskrivelse

Det er avløpsrør av plast.

TG 1 Ventilasjon

Beskrivelse

Boligen har naturlig ventilasjon.

TG 1 Varmtvannstank

Beskrivelse

Varmtvannstanken er på ca 200 liter.



varmtvannstank

TG 1 Elektrisk anlegg

Dette er en forenklet kontroll begrenset til de spørsmål og undersøkelser som forskrift til avhendingslova (tryggere bolighandel) § 2-18 inneholder. Dette kan ikke sammenlignes med en kontroll utført av offentlig myndighet (Det lokale eltilsyn) eller registrert elektrovirksomhet, og en bygnings sakkyndig har verken kompetanse eller lov til å foreta en slik kontroll.

Tilstanden er vurdert ut fra den forenklete og begrensede kontrollen som forskriften inneholder. El-anlegget kan ha feil og mangler som en slik forenklet undersøkelse ikke vil avdekke. Vær derfor oppmerksom på denne risikoen, og søk videre veiledning eller få en fullstendig kontroll utført av registrert elektrovirksomhet.

Tilstandsrapport

1. Foreligger det eltilsynsrapport de siste 5 år, og det er ikke foretatt arbeid på anlegget etter denne, utenom retting av eventuelle avvik i eltilsynsrapport (dvs en el-tilsynsrapport uten avvik)?

Nei

Spørsmål til eier

2. Når ble det elektriske anlegget installert eller sist gang totalt rehabilitert (årstall)? Med totalt rehabilitert menes fullstendig utskiftet anlegg fra inntakssikring og videre.

2020 2020

3. Er alle elektriske arbeider/anlegg i boligen utført av en registrert elektroinstallasjonsvirksomhet?

Ja

4. Er det elektriske anlegget utført eller er det foretatt tilleggsarbeider på det elektriske anlegget etter 1.1.1999?

Ja

Eksisterer det samsvarserklæring?

Ja

5. Foreligger det kontrollrapport fra offentlig myndighet – Det Lokale Eltilsyn (DLE) eller eventuelt andre tilsvarende kontrollinstanser med avvik som ikke er utbedret eller kontrollen er over 5 år?

Nei

6. Forekommer det ofte at sikringene løses ut?

Nei

7. Har det vært brann, branntilløp eller varmgang (for eksempel termiske skader på deksler, kontaktpunkter eller lignende) i boligens elektriske anlegg?

Nei

Generelt om anlegget

8. Er det tegn til at det har vært termiske skader (tegn på varmgang) på kabler, brytere, downlights, stikkontakter og elektrisk utstyr? Sjekk samtidig tilstanden på elektrisk tilkobling av varmtvannsbereder, jampfør eget punkt under varmtvannstank

Nei

9. Er der synlig defekter på kabler eller er disse ikke tilstrekkelig festet?

Nei

Inntak og sikringsskap

10. Er det tegn på at kabelinnføringer og hull i inntak og sikringsskap ikke er tette, så langt dette er mulig å sjekke uten å fjerne kapslinger?

Nei

11. Finnes det kursfortegnelse, og er den i samsvar med antall sikringer?

Ja

12. Foreta en helhetsvurdering av det elektriske anlegget, dets alder, allmenne tilstand og fare for liv og helse. Bør det elektriske anlegget ha en utvidet el-kontroll?

Nei



sikringsskap

Branntekniske forhold

Dette er en forenklet kontroll begrenset til de spørsmål som fremkommer under. Tilstandsgraden er basert på retningslinjer til disse spørsmålene i bransjestandarden NS3600. Dette kan ikke sammenlignes med en fullstendig kontroll av branntekniske forhold av offentlig myndighet, eller en vurdering av boligens branntekniske forhold eller prosjektering fra en rådgiver med spesialkompetanse. En bygningssakkyndig har verken kompetanse til å gi slik veiledning eller lov til å foreta en slik kontroll.

Tilstandsgraden er vurdert ut fra den forenklede og begrensede kontrollen. Det kan være feil og mangler om branntekniske forhold som en slik forenklet undersøkelse ikke vil avdekke. Vær derfor oppmerksom på denne risikoen, og søk videre veiledning eller rådgivning.

1. Er det mangler på røykvarsler i boligen iht. forskriftskrav på søknadstidspunktet, men minst Byggeforskrift 1985?
Nei
2. Er det skader på røykvarslere?
Nei
3. Er det mangler for brannslukningsutstyr i boligen iht. forskriftskrav på søknadstidspunktet, men minst Byggeforskrift 1985?
Nei
4. Er det skader på brannslukningsutstyr eller er apparatet eldre enn 10 år?
Nei



brannvarsler

Tilstandsrapport

TOMTEFORHOLD

Byggegrunn

Beskrivelse

Det er byggegrunn av løsmasser.



området rundt hytten



området rundt hytten

TG 1 Drenering

Beskrivelse

Naturlig drenering

TG 1 Grunnmur og fundamenter

Beskrivelse

Fundamentert på påler av tre gravd ned i bakken.



bærende påler av tre (under hytten)



bærende påler av tre (under hytten)

TG 0 Terrengforhold

Beskrivelse

Naturtomt med naturlig terreng



terreng mot øst noe fall inn mot hytten men det er fundamenter av impregnerte trestolper som tåler fukt.

Tilstandsrapport



terreng mot nord fall fra hytten

Utvendige vann- og avløpsledninger

Beskrivelse

Utvendige avløpsrør er av plast og utvendige vannledninger er av plast (PEL), og privat grunnboret brønn.

Vurdering av avvik:

- Det foreligger ingen dokumentasjon på vannkvaliteten på brønnvannet.
- Det er påvist andre avvik:

Mangler utslippsstillatelse

Konsekvens/tiltak

- Det må foretas tiltak for å lukke avviket.
- Innhent dokumentasjon, om mulig.

Kostnadsestimat: Under 10 000

Bygninger på eiendommen

Bod



Anvendelse

Byggeår

0

Standard

Vedlikehold

Kommentar

Beskrivelse

Enkel utebod med påler av tre, bjelkelag, reisverk og takkonstruksjon av tre. Uisolerte golv vegger og tak.
Utvendig kledning av liggende panel og yttertak av profilerte stålplater.
I ok stand

Bygget er ikke tilstandsvurdert ihht Forskrift til avhendingslova og NS3600. Dette er kun en enkel beskrivelse.

Arealer, byggetegninger og brannceller

Standard gjeldende fra 01.01.2024

Arealmålinger og arealoppsett er basert på Norsk standard 3940:2023 Areal- og volum-beregninger av bygninger. Arealet gjelder for tidspunktet da boligen ble målt

Hva er måleverdig areal?

Arealet i rommet må ha minst 1,90 m fri høyde over gulvet og minst bredde på 0,60 m. Et loft med skråtak vil for eksempel bare få registrert målbart areal der høyden er minst 1,90 m og bredden minst 0,60 m. Rommet må ha dør eller luke, og gangbart gulv.

Hva er bruksareal?

$$\text{BRA} = \text{BRA-i} + \text{BRA-e} + \text{BRA-b}$$

Bruksarealet for bygningen er bruttoarealet minus arealet som optas av yttervegger.

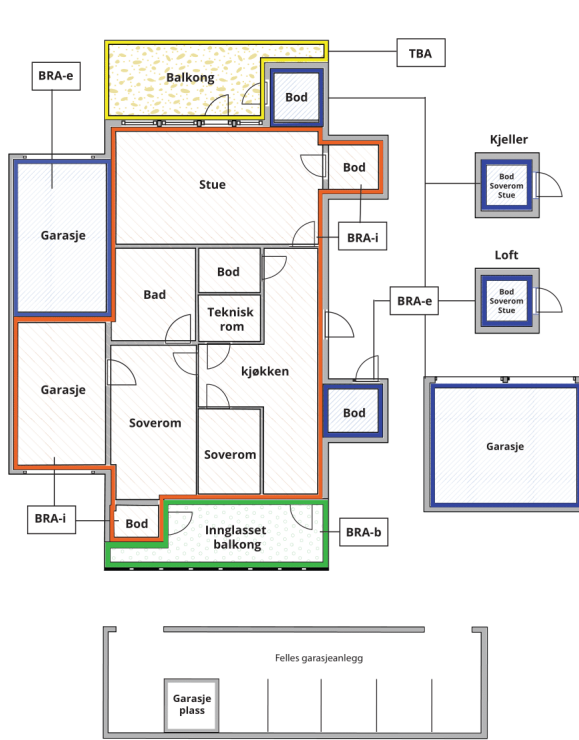

Internt bruksareal (BRA-i)	Arealet innenfor boenheten(e)
Eksternt bruksareal (BRA-e)	Arealet av alle rom utenfor boenheten(e) og som tilhører denne, slik som for eksempel boden
Innglasset balkong mv (BRA-b)	Arealet av innglasset balkong, veranda eller altan når denne er tilknyttet boenheten(e)
Terrasse- og balkongareal (TBA)	Arealet av terrasser, åpne balkonger og åpen altan tilknyttet boenheten(e)

Gulvareal (GUA) Er sum av BRA (bruksareal) og ALH (areal med lav takhøyde).
Areal med lav takhøyde (ALH) er ikke måleverdig areal, som skyldes skråtak og lav himlingshøyde.
GUA kan opplyses i markedsføring der det er aktuelt for den konkrete boligen og kun sammen med BRA-i, for eksempel der gulvflaten har en verdi og har funksjon ved møblering og bruk av rommene. Ikke innredet areal som kaldloft, måles og oppgis normalt ikke.

Arealet kan ikke alltid fastsettes nøyaktig

Areal kan være komplisert eller umulig å måle opp nøyaktig fordi det er vanskelig å fastslå tykkelsen på innervegger, skjevheter i og utforming av bygningskonstruksjoner som karnapp, buer og vinkler som ikke er rette, åpne rom over flere etasjer og så videre.

Eiendommens markedsverdi kan ikke baseres på en matematisk beregning basert på antall kvadratmeter opplyst i rapporten. Opplysninger om areal kan altså ikke alene benyttes for å beregne eiendommens verdi.

Den bygningsakkyndige kan avdekke eventuelle bruksendringer og avvik i branncelleinndeling

Den bygningsakkyndige ser på byggetegninger hvis de er tilgjengelige og dette er en del av oppdraget, og vurderer bruken av boligen opp mot tegningene. Hvis den bygningsakkyndige avdekker at en bolig ikke ser ut til å være delt opp i brannceller etter kravene i byggeteknisk forskrift på befaringstidspunktet, skal det opplyses om dette.

Reglene om bruksendring og brannceller kan være kompliserte. Søk videre faglige råd om rapporten ikke gir deg svar. Den bygningsakkyndige kan ikke vurdere og svare på alle spørsmål, og kan heller ikke vite om kommunen kan gi unntak for kravene som gjelder. [Vil du vite mer?](#)

Om brannceller

En branncelle er hele eller avgrensede deler av en bygning hvor en brann fritt kan utvikle seg uten at den kan sprenge seg til andre bygninger eller andre deler av bygningen i løpet av en fastsatt tid.

Om bruksendring

Bruksendring er å endre bruken av et rom fra en tillatt bruk til en annen. Dette kan kreve søknad og tillatelse, for eksempel hvis du endrer et rom fra bod til soverom eller arbeidsrom, eller hvis du endrer en bolig til to separate boliger.

Rom for varig opphold har krav til takhøyde, romstørrelse, rømningsvei og lysforhold som må være oppfylt. Du kan søke kommunen om unntak for kravene, men kan ikke regne med å få unntak for krav som går på helse og sikkerhet, for eksempel krav til rømningsvei.

Bruksendring som krever godkjenning, og som ikke er søkt bruksendret, er ulovlig. Kommunen kan etter plan- og bygningsloven kapittel 32 forfølge overtredelser. Kommunen kan pålegge deg å avslutte den ulovlige bruken, eventuelt å rette eller tilbakeføre rommet til godkjent bruk.

Fritidsbolig

Etasje	Bruksareal BRA m ²			SUM	Terrasse- og balkongareal (TBA)
	Internt bruksareal (BRA-i)	Eksternt bruksareal (BRA-e)	Innglasset balkong (BRA-b)		
Etasje	65			65	20
SUM	65				20
SUM BRA	65				

Romfordeling

Etasje	Internt bruksareal (BRA-i)	Eksternt bruksareal (BRA-e)	Innglasset balkong (BRA-b)
Etasje	Entré, soverom, soverom 2, bad, badstue, stue/kjøkken		

Kommentar

Har i tillegg en hems på 20 m², ikke tatt med i arealberegningen pga lav takhøyde.
Arealer på terrasse er estimert pga den var dekket med snø på befaringsdagen.

Lovlighet

Byggetegninger

Det foreligger godkjente og byggemeldte tegninger, som stemmer med dagens bruk

Brannceller

Er det påvist synlige tegn på avvik i branncelleinndeling ut ifra dagens byggt teknisk forskrift?

Ja Nei

Nyere håndverkstjenester

Er det ifølge eier utført håndverkstjenester på boligen siste 5 år?

Ja Nei

Krav for rom til varig opphold

Er det påvist avvik i forhold til rømningsvei, dagslysflate eller takhøyde?

Ja Nei

Kommentar: Dersom hems skal benyttes til oppholdsrom /soverom må det etableres større vinduer for rømning.

Bod

Etasje	Bruksareal BRA m ²			SUM	Terrasse- og balkongareal (TBA)
	Internt bruksareal (BRA-i)	Eksternt bruksareal (BRA-e)	Innglasset balkong (BRA-b)		
Etasje		9		9	
SUM		9			
SUM BRA	9				

Romfordeling

Etasje	Internt bruksareal (BRA-i)	Eksternt bruksareal (BRA-e)	Innglasset balkong (BRA-b)
Etasje		Bod	

Lovlighet

Byggetegninger

Det foreligger ikke tegninger

Brannceller

Er det påvist synlige tegn på avvik i branncelleinndeling ut ifra dagens byggt teknisk forskrift?

Ja Nei

Nyere håndverkstjenester

Er det ifølge eier utført håndverkstjenester på boligen siste 5 år?

Ja Nei

Krav for rom til varig opphold

Er det påvist avvik i forhold til rømningsvei, dagslysflate eller takhøyde?

Ja Nei

Total fordeling mellom P-ROM og S-ROM

Tabellen under viser fordelingen av P-ROM og S-ROM etter veiledningen til NS 3940: 2012. Dette er til informasjon og til sammenligning. Tallene er omtrentlige, kan avvike fra faktiske målinger og er ikke juridisk bindende.

	P-ROM(m2)	S-ROM(m2)
Fritidsbolig	65	0
Bod	0	8

Befarings - og eiendomsopplysninger

Befaring

Dato	Til stede	Rolle
08.8.2023	Ken Jørstad	Takstingeniør
12.3.2026	Ken Jørstad	Takstingeniør

Matrikkeldata

Kommune	gnr.	bnr.	fnr.	snr.	Areal	Kilde	Eieforhold
5403 ALTA	42	1	62	0	0 m ²	MÅLEBREV (Ambita)	Festet
Adresse			Festekontrakt			Neste justering	Utløpsdato
Sarves 181							
Hjemmelshaver							
Kleemann Carola Babette, Pedersen Helge Christian							

Eiendomsopplysninger

Beliggenhet

Ligger i Sarves hyttefelt, ca 25 minutter øst for Alta.
Det er ca 10 minutter gange langs traktorvei og sti fra parkeringsplassen nede ved E-6.
Det er rike muligheter for friluftsliv, fiske, jakt og fjellturer sommer og vinter i området rett fra hytten.
Slalåmbakke ca 3 km unna med bil.
Nærmeste butikk er i Rafsbotn ca 5 km fra Sarves.

Adkomstvei

Eiendommen har adkomst via offentlig veg eller gate.
Parkering på stor felles parkeringsplass for området.

Tilknytning vann

Innlagt vann deles med 4 hytter. Eget pumpehus med boret brønn.
Vannledning med varmekabel fra brønnhus til hytten.

Tilknytning avløp

Til terreng gråvann
Vannklosett spyles til utedo. Eier opplyser at dette fungerer meget bra.
Ingen godkjent avløpsløsning.

Regulering

Eiendommen ligger i et område regulert til fritidsbebyggelse.

Om tomten

Tomten er naturtomt.
Meget gode solforhold og fin utsikt.
Området rundt hytten er svakt hellende fra sør ned mot nord.
Tilnærmet flat tomt.

Tinglyste/andre forhold

Det er pant i eiendommen.

Siste hjemmelovergang

Kjøpesum	År
1 550 000	2018

Kilder og vedlegg

Dokumenter

Beskrivelse	Dato	Kommentar	Status	Sider	Vedlagt
Egenerklæring			Fremvist		Nei

Revisjoner

Versjon	Ny versjon	Kommentar
1	15.08.2023	
2	15.08.2023	
3	23.03.2026	
4	23.03.2026	

For gyldighet på rapporten se forside

Tilstandsrapportens avgrensninger

STRUKTUR • REFERANSENIVÅ • TILSTANDSGRADER

• Rapporten er basert på innholds krav i Forskrift til avhendingslova (tryggere bolighandel). Formålet er å gi en tilstandsanalyse til bruk for den som bestiller og/eller i et salg til forbruker, og ikke for andre tredjeparter. Rapportens struktur, metode og begrepsbruk følger i hovedsak Norsk Standard NS 3600:2018 (Teknisk tilstandsanalyse ved omsetning av bolig), samt Takstbransjens retningslinjer for arealmåling når det gjelder fordeling mellom P-areal og S-areal.

• Tilbakeholdt eller uriktig informasjon som har betydning for vurderingen, er ikke bygningssakkyndiges ansvar. Rapporten beskriver avvik, altså en tilstand som er dårligere enn referansenivået. Rapporten framhever normalt ikke positive sider ved boligen ut over det som fremgår av tilstandsgradene.

• Tilstanden angis i rapporten og gir uttrykk for en gitt forventet tilstand blant annet vurdert ut fra alder og normal bruk slik:

i) **Tilstandsgrad 0, TG0:** Ingen avvik eller skader. I tillegg må bygningsdelen være tilnærmet ny, mindre enn 5 år, og det foreligger dokumentasjon på faglig god utførelse.

ii) **Tilstandsgrad 1, TG1:** Mindre avvik. Normal slitasje. Strakstiltak ikke nødvendig. TG1 kan gis når bygningsdelen er tilnærmet ny og det ikke foreligger dokumentasjon på faglig god utførelse.

iii) **Tilstandsgrad 2, TG2:** Vesentlige avvik, og mindre avvik som etter NS 3600 gir TG 2, men som ikke nødvendigvis krever umiddelbare tiltak. I denne rapporten kan TG2 i Rapportsammendrag være inndelt i TG2 som krever tiltak og de som ikke krever umiddelbare tiltak. Konstruksjonen har normalt enten feil utførelse, en skade eller symptomer på skade, sterk slitasje eller nedsatt funksjon. Vedlikehold eller tiltak trengs i nær fremtid, det er grunn til å varsle fare for skader på grunn av alder eller overvåke spesielt på grunn av fare for større skade eller følgeskade. For skjulte konstruksjoner vil alder i seg selv være et symptom som kan gi TG2. For synlige konstruksjoner kan alder sammen med andre symptomer og momenter gi TG2. Avvik under TG2 kan gis sjablongmessig anslag.

iv) **Tilstandsgrad 3, TG3:** Store eller alvorlige avvik. Kraftige symptomer på forhold som man må regne med trenger utbedring straks eller innen kort tid. Påvist funksjonssvikt eller sammenbrudd. Avvik under TG3 skal gis sjablongmessig anslag.

v) **Tilstandsgrad TGiu:** Ikke undersøkt/ikke tilgjengelig for undersøkelse.

• Ved TG0 og TG1 gis normalt ingen begrunnelse, da dette kun viser normal slitasje eller mindre avvik slik som feil eller skader. Ved TG2 og TG3 må bruker av rapporten vurdere om tiltak er nødvendige og lønnsomme. Utbedringskostnadene i rapporten er sjablongmessige anslag basert på observerte forhold, som feil, skader eller uregelmessigheter, og foreslåtte tiltak. Anslagene angis i intervaller, er veiledende og basert på generelle erfaringstall, og må ikke forveksles med pristilbud fra håndverkere eller entreprenører. Faktiske kostnader kan variere betydelig avhengig av valg av utførelse, materialpriser og markedsforhold. For nøyaktig vurdering anbefales ytterligere undersøkelser og flere pristilbud fra kvalifiserte fagfolk. Anslagene gir kun et overordnet bilde og er ikke bindende. Skjulte feil eller avvik, eller forhold som ikke er avdekket, kan medføre ekstra kostnader. Verken bygningssakkyndig eller rapportens utsteder kan holdes ansvarlig for forskjeller mellom anslag og faktiske kostnader.

PRESISERINGER

• Avvik vurderes ut fra tekniske forskrifter på søknadstidspunktet for bygget. Noen bygningsdeler vurderes etter gjeldende teknisk forskrift på befaringstidspunktet. Dette gjelder blant annet:

i) sluk, tettesjikt og fall på bad og vaskerom (våtrom)

ii) Forhold rundt brann, rømming, sikkerhet, for eksempel rekkverkshøyder/åpninger, ulovlige bruksendringer, brannceller mv.

• For skjulte konstruksjoner slik som vann og avløp uten dokumentasjon, er kvalitet og alder vurdert.

• Fastmonterte installasjoner, for eksempel innfelt belysning (downlights), demonteres ikke for å sjekke dampsperrer bak. Dette av hensyn til bygningssakkyndiges kompetanse og risikoen for skade.

• Kontroll av fukt i konstruksjonen ved hulltaking i bad og vaskerom (våtrom), rom under terreng (kjelleretasje, underetasje og sokkeletasje) eller andre bygningsdeler skjer etter eiers aksept. Hulltaking av våtrom og rom under terreng kan unntaksvis unnlates, se Forskrift til Avhendingsloven.

• Kontroll av romfunksjoner for P-ROM utføres kun når det ikke foreligger godkjente og byggemeldte tegninger, eller når tegninger ikke stemmer med dagens bruk.

• Bygningssakkyndig gir en forenklet vurdering av branntekniske forhold og elektriske installasjoner i boligen dersom det er mer enn fem år siden sist boligen hadde el-tilsyn. Bygningssakkyndig kan anbefale å konsultere offentlige myndigheter eller kvalifisert elektrofaglig fagperson ved behov for grundigere undersøkelser.

TILLEGGSUNDERSØKELSER

Etter avtale kan tilstandsanalysen utvides til også å omfatte tilleggsundersøkelser utover minimumskravet i forskriften.

BEFARINGEN

Rapporten gir en vurdering av byggverk og bygningsdeler som bygningssakkyndig har observert, og som fremkommer av Forskrift til avhendingsloven. Rapporten er likevel ingen garanti for at det ikke kan finnes skjulte feil, skader og mangler. NS 3600:2018 (Teknisk tilstandsanalyse ved omsetning av bolig) har undersøkelsesnivå fra 1 til 3, der undersøkelsesnivå 1 er det laveste og baseres på visuell observasjon. Rapporten baseres på undersøkelsesnivå 1 med få unntak (våtrom og rom under terreng). I praksis betyr dette at gjennomføringen av befaringen begrenses som følger:

• Det utføres kun visuelle observasjoner på tilgjengelige flater uten fysiske inngrep (f.eks. riving).

• Flater som er skjult av snø eller på annen måte ikke er tilgjengelig eller skjult, blir ikke kontrollert. Det foretas ikke funksjonsprøving av bygningsdeler, som isolasjon, piper, ventilasjon, el. anlegg, osv.

• Det gis ingen vurdering av boligens tilbehør, hvite- og brunevarer og annet inventar. Dette gjelder også integrert tilbehør.

• Inspisering av yttertak er basert på det som er synlig, normalt på innsiden fra loftet og utvendig fra stige/bakkenivå. Befaring av tak må være sikkerhetsmessig forsvarlig for å kunne gjennomføres.

• Stikkprøvetakninger er utvalgt tilfeldig og kan innebære kontroll under overflaten med spiss redskap eller lignende.

Tilstandsrapportens avgrensninger

UTTRYKK OG DEFINISJONER

- Tilstand: Byggverkets eller bygningsdelens tekniske, funksjonelle eller estetiske status på et gitt tidspunkt.
- Symptom: Observerbart forhold som gir indikasjon på hvilken tilstand et byggverk eller en bygningsdel befinner seg i. Benyttes ved beskrivelse av avvik.
- Skadegjørere: Zoologiske eller biologiske skadegjørere, i hovedsak råte, sopp og skadedyr.
- Fuktsøk: Overflatesøk med egnet søkeutstyr (fuktindikator) eller visuelle observasjoner.
- Fuktmåling: Måling av fuktinnhold i materiale eller i bakenforliggende konstruksjon ved bruk av egnet måleutstyr (blant annet hammerelektrode og pigger).
- Utvidet fuktsøk (hulltaking): Boring av hull for inspeksjon og fuktmåling i risikoutsatte konstruksjoner, primært i tilstøtende vegger til bad, utforede kjellervegger og eventuelt i oppforede kjellergulv.
- Normal slitasje: Forventet nedsliting av materiale i overflaten som er basert på enkle visuelle observasjoner. Kan vurderes sammen med bygningsdelens alder.
- Forventet gjenværende brukstid: Anslått tid et byggverk eller en del av et byggverk fortsatt vil være tjenlig for sitt formål (NS3600, Termer og definisjoner punkt 3.9)

AREALBEREGNING FOR BOENHETER

- Areal fastsettes etter Forskrift til avhendingsloven og Norsk Standard 3940 Areal- og volum-beregninger av bygninger fra 2023.
- Areal oppgis i hele kvadratmeter i rapporten, og gjelder for det tidspunkt oppmålingen fant sted.
- Bruksareal (BRA) er det måleverdige arealet som er innenfor omsluttete vegger målt i gulvhøyde (bruttoareal minus arealet som opptas av yttervegger). I tillegg til gulvhøyde gjelder regler om fri bredde for at arealet skal være måleverdig, med betydning for BRA av for eksempel loft med skråtak. BRA består av internt bruksareal (BRA-i), eksternt bruksareal (BRA-e) og innglasset balkong mv (BRA-b). Terrasse- og balkongareal (TBA) opplyses der tilstandsrapporten skal benyttes i boligomsetningen og der det er aktuelt. I tillegg kan gulvareal (GUA) og areal med lav takhøyde (ALH) opplyses sammen med BRA der det er aktuelt og en del av oppdraget. Rom skal ha atkomst og gangbart gulv for å kunne regnes som BRA/måleverdig areal.
- Arealet måles og oppgis dersom arealet oppfyller krav til måleverdighet, slik som at arealet må ha minst en bredde på 0,6m og minst en høyde på 1,9 m osv. Et rom kan være i strid med teknisk forskrift og mangle godkjenning hos kommunen for den aktuelle bruken, uten at dette får betydning for om arealet måles og oppgis i tilstandsrapporten. Når arealet måles tas det ikke hensyn til om arealet er lovlig oppført eller om bruken er lovlig, bruksendringer, lysforhold eller andre sikkerhetsmangler.
- Eiendommens markedsverdi kan ikke baseres på en rent matematisk beregning i forhold til antall kvadratmeter opplyst i rapporten. Opplysninger om areal kan altså ikke alene benyttes for beregning av

eiendommens verdi.

- Rom som ligger utenfor boenheten, men som eier har påvist og/eller opplyst at tilhører boenheten, er oppmålt og inkludert i BRA-e. Det er ikke fremvist dokumentasjon på at rommet tilhører boenheten, med mindre dette er angitt særskilt. Rom utenfor boenheten kan omdisponeres av borettslaget/sameiet og dette kan påvirke boligens BRA. Vær oppmerksom på at NS 3940:2023 og eierseksjonsloven har ulik definisjon av fellesareal. Ved arealmåling gjelder NS 3940:2023 som definerer fellesareal slik: "Delen av bygning som brukes av to eller flere bruksenheter eller til bygningens forvaltning, drift eller vedlikehold.
- I en overgangsperiode skal rapporter som benyttes i boligomsetningen eller dersom det er en del av oppdraget også opplyse om fordelingen mellom P-ROM og S-ROM med utgangspunkt i definisjonene som fremkommer av veiledningen til Norsk Standard 3940 Areal- og volum-beregninger av bygninger fra 2012. Fordelingen mellom P-ROM og S-ROM er basert på veiledningen og bygningssakkyndiges eget skjønn. P-ROM er måleverdige rom som benyttes til kort eller langt opphold. S-ROM er måleverdige rom som benyttes til lagring, og tekniske rom. Bruken av et rom på befaringstidspunktet har betydning for om rommet defineres som P-ROM eller S-ROM. Dette betyr at rommet både kan være i strid med teknisk forskrift og mangle godkjenning i kommunen for den aktuelle bruken, uten at dette vil få betydning for valg av arealkategori.
- Se øvrig informasjon om areal i rapporten, Norsk Standard 3940 (2012 og 2023) og veiledningen til disse.

PERSONVERN

iVerdi AS, bygningssakkyndig og takstforetaket behandler personopplysninger som bygningssakkyndig trenger for å kunne utarbeide rapporten. Personvernerklæring med informasjon om bruk av personopplysninger og dine rettigheter finner du her [Personvernerklæring - iVerdi](#)

DELING AV PERSONOPPLYSNINGER FOR TRYGGERE BOLIGHANDEL OG MULIG RESERVASJON

Norsk takst og deres samarbeidspartnere benytter personopplysninger fra rapporten for analyse- og statistikkformål, samt utvikling og drift av produkter og tjenester for takstbransjen og andre aktører i boligomsetningen. Les mer om dette og hvordan du kan reservere deg på <https://www.norsktakst.no/norsk/om-norsk-takst/personvernerklæring/reservasjon/>

Vendu lager en boliganalyse basert på opplysninger fra rapporten. Les mer om dette og hvordan du kan reservere deg her: <https://samtykke.vendu.no/HG5247>

KLAGEORDNING FOR FORBRUKERE

Er du som forbruker misfornøyd med bygningssakkyndiges arbeid eller opptreden ved taksering av bolig eller fritidshus, se www.takstklagenemnd.no for mer informasjon

Andre bilder



hems



mangler noe lister i hytten



utvendig kledning o g taknedløp takrenner
utebod/utedass



fasade vest



utebod utedass



fasade øst

Egenerklæring

Sarves 181, 9538 ALTA

05 Mar 2026

Informasjon om eiendommen

Adresse	Postadresse	Enhetsnummer
Sarves 181	Sarves 181	

Opplysninger om selger og salgsobjekt

Driver du med omsetning eller utvikling av eiendom?

Ja Nei

Når kjøpte du boligen?

2018

Har du selv bodd i boligen?

Ja Nei

Har du kjennskap til feil /t eller mangler ved borettslagets/sameiets fellesområder, som for eksempel garasje, ønsker vi at du oppgir dette når du svarer på spørsmålene i egenerklæringen.

Informasjon om eksisterende husforsikring

Tryg Forsikring Nuf-39, 4121362

Informasjon om selger

Selger

Pedersen, Helge Christian

Selger

Kleemann, Carola Babette

Forbehold

Selger tar spesifikt forbehold om feil og mangler som er beskrevet i egenerklæringsskjemaet.

Boligkjøper anses å kjenne til forholdene som er omtalt i dette egenerklæringsskjemaet. Disse forholdene kan ikke gjøres gjeldende som feil eller mangler senere.

Boligkjøper oppfordres til å selv undersøke eiendommen grundig.



Våtrom

1 Har det vært feil på bad, vaskerom eller toalettrom?

Ja Nei, ikke som jeg kjenner til

2 Er det utført arbeid på bad, vaskerom eller toalettrom?

Ja Nei, ikke som jeg kjenner til

2.1.1 Navn på arbeid

Nytt arbeid

2.1.2 Årstall

2020

2.1.3 Hvordan ble arbeidet utført?

Faglært Ufaglært

2.1.4 Fortell kort hva som ble gjort av faglærte

Lagt inn vann, varmtvannstank, toalett og dusj

2.1.5 Hvilket firma utførte jobben?

Rørlegger Michael Olsen

2.1.6 Har du dokumentasjon på arbeidet?

Ja Nei

Tak, yttervegg og fasade

3 Har det lekket vann utenfra og inn, eller er det sett andre tegn til fukt?

Ja Nei, ikke som jeg kjenner til

4 I din leilighet, er det utført arbeid på tak, yttervegg, vindu eller annen fasade?

Ja Nei, ikke som jeg kjenner til

Kjeller

5 Har sameiet eller borettslaget hatt problemer med fukt, vann eller oversvømmelse i kjeller eller underetasje?

Ja Nei, ikke som jeg kjenner til

6 Har leiligheten kjeller, underetasje eller andre rom under bakken?

Ja Nei

8 Er det utført arbeid med drenering?

Ja Nei, ikke som jeg kjenner til



Elektrisitet

9 Har det vært feil på det elektriske anlegget?

Ja Nei, ikke som jeg kjenner til

10 Er det utført arbeid på det elektriske anlegget?

Ja Nei, ikke som jeg kjenner til

10.1.1 Navn på arbeid

Nytt arbeid

10.1.2 Årstall

2020

10.1.3 Hvordan ble arbeidet utført?

Faglært Ufaglært

10.1.4 Fortell kort hva som ble gjort av faglærte

elektrisk anlegg knyttet til innlegging av vann

10.1.5 Hvilket firma utførte jobben?

Nordlys elektro AS

10.1.6 Har du dokumentasjon på arbeidet?

Ja Nei

10.2.1 Navn på arbeid

Nytt arbeid

10.2.2 Årstall

2020

10.2.3 Hvordan ble arbeidet utført?

Faglært Ufaglært

10.2.4 Fortell kort hva som ble gjort av faglærte

elektrisk anlegg knyttet til innlegging av vann

10.2.5 Hvilket firma utførte jobben?

Nordlys elektro AS

10.2.6 Har du dokumentasjon på arbeidet?

Ja Nei

Rør

11 Har eiendommen privat vannforsyning (ikke tilknyttet det offentlige vannettet), septik, pumpekum, brønn, avløpskvern eller liknende?

Ja Nei, ikke som jeg kjenner til

Spesifiser hvilken type

Brønn

12 Har det vært feil på utvendige eller innvendige avløpsrør eller vannrør?

Ja Nei, ikke som jeg kjenner til



13 Er det utført arbeid på utvendige eller innvendige avløpsrør eller vannrør?

Ja Nei, ikke som jeg kjenner til

13.1.1 Navn på arbeid

Nytt arbeid

13.1.2 Årstall

2020

13.1.3 Hvordan ble arbeidet utført?

Faglært Ufaglært

13.1.4 Fortell kort hva som ble gjort av faglærte

legging av elvestadrør fra brønn til fritidsbolig og installasjon av vann

13.1.5 Hvilket firma utførte jobben?

Rørlegger Michael Olsen

13.1.6 Har du dokumentasjon på arbeidet?

Ja Nei

Ventilasjon og oppvarming

14 Er det eller har det vært nedgravd oljetank på eiendommen?

Ja Nei, ikke som jeg kjenner til

15 Har det vært feil på varmeanlegg eller ventilasjonsanlegg?

Ja Nei, ikke som jeg kjenner til

16 Er det utført arbeid på varmeanlegg eller ventilasjonsanlegg?

Ja Nei, ikke som jeg kjenner til

Skjevheter og sprekker

17 Er det tegn på setningsskader eller sprekker i for eksempel grunnmur eller fliser?

Ja Nei, ikke som jeg kjenner til

18 Har det vært feil eller gjort endringer på ildsted eller pipe?

Ja Nei, ikke som jeg kjenner til

Sopp og skadedyr

19 Har det vært skadedyr i leiligheten?

Ja Nei, ikke som jeg kjenner til



- 20 **Har det vært skadedyr i fellesområdene til sameiet eller borettslaget?**
 Ja Nei, ikke som jeg kjenner til
- 21 **Har det vært mugg, sopp eller råte i boligen eller andre bygninger på eiendommen?**
 Ja Nei, ikke som jeg kjenner til
- 22 **Har det vært mugg, sopp eller råte i sameiet eller borettslaget?**
 Ja Nei, ikke som jeg kjenner til

Planer og godkjenninger

- 23 **Mangler leiligheten brukstillatelse eller ferdigattest?**
 Ja Nei, ikke som jeg kjenner til
- 24 **Har du bygd på eller gjort om kjeller, loft eller annet til boligrom?**
 Ja Nei
- 25 **Selges eiendommen med utleiedel som leilighet, hybel eller lignende?**
 Ja Nei
- 27 **Er det utført radonmåling?**
 Ja Nei, ikke som jeg kjenner til
- 28 **Er det andre forhold av betydning eller sjenanse for eiendommen eller nærområdet?**
 Ja Nei, ikke som jeg kjenner til
- 29 **Foreligger det planer eller bestemmelser som kan medføre endringer av felleskostnader eller fellesgjeld?**
 Ja Nei, ikke som jeg kjenner til
- 30 **Er sameiet eller borettslaget er involvert i konflikter av noe slag?**
 Ja Nei, ikke som jeg kjenner til

Andre opplysninger

- 31 **Har ufaglærte utført arbeid som normalt bør utføres av faglærte? Du trenger ikke gjenta noe du allerede har nevnt.**
 Ja Nei, ikke som jeg kjenner til
- 32 **Har du andre opplysninger om boligen eller eiendommen utover det du har svart?**
 Ja Nei, ikke som jeg kjenner til



Boligselgerforsikring

Boligen selges med boligselgerforsikring

En boligselgerforsikring gir trygghet for selger og kjøper, og kan dekke feil og mangler som enten ikke er opplyst om eller det ikke var kjennskap til da salget ble gjennomført.

Forsikringen er tegnet i Gjensidige Forsikring ASA

Forsikringsnummer 44342417

Egenerklærings skjema

Name: **Helge Christian Pedersen**
Date: **2026-03-05**

Identification:
 Helge Christian Pedersen

Name: **Carola Babette Kleemann**
Date: **2026-03-24**

Identification:
 Carola Babette Kleemann



This document contains electronic signatures using EU-compliant PAdES - PDF Advanced Electronic Signatures (Regulation (EU) No 910/2014 (eIDAS))

Egenerklærings skjema

Signed by:

Helge Christian Pedersen
Carola Babette Kleemann

05/03-2026
10:50:45
24/03-2026
10:38:49

BankID OIDC
High
BankID OIDC
High

ENERGIATTEST

Adresse	Sarves 181
Postnummer	9538
Sted	ALTA
Kommunenavn	Alta
Gårdsnummer	42
Bruksnummer	1
Seksjonsnummer	—
Andelsnummer	—
Festenummer	62
Bygningsnummer	23407531
Bruksenhetsnummer	H0101
Merkenummer	cc95d8ab-e70d-4e82-ba8d-8e3929a8a3ab
Dato	14.08.2023

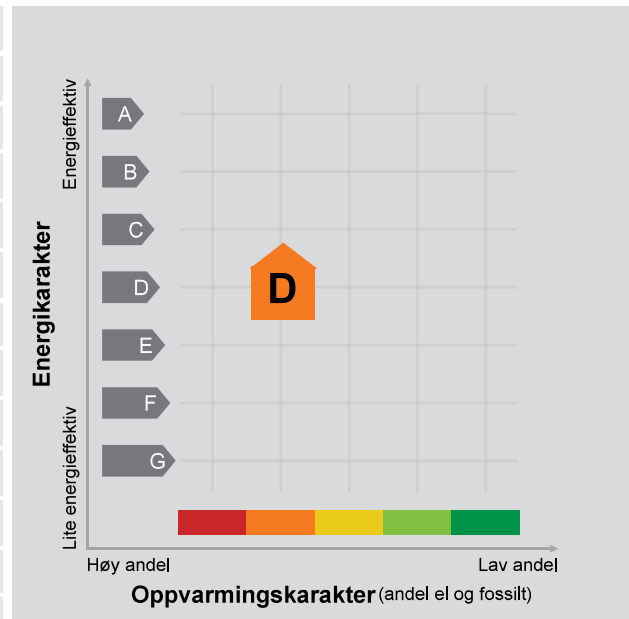

Energimerket angir boligens energistandard. Energimerket består av en energikarakter og en oppvarmingskarakter, se i figuren. Energimerket symboliseres med et hus, hvor fargen viser oppvarmingskarakter, og bokstaven viser energikarakter.

Energikarakteren angir hvor energieffektiv boligen er, inkludert oppvarmingsanlegget. Energikarakteren er beregnet ut fra den typiske energibruken for boligtypen. Beregningene er gjort ut fra normal bruk ved et gjennomsnittlig klima. Det er boligens energimessige standard og ikke bruken som bestemmer energikarakteren. A betyr at boligen er energieffektiv, mens G betyr at

boligen er lite energieffektiv. En bolig bygget etter byggeforskriftene vedtatt i 2010 vil normalt få C.

Oppvarmingskarakteren forteller hvor stor andel av oppvarmingsbehovet (romoppvarming og varmtvann) som dekkes av elektrisitet, olje eller gass. Grønn farge betyr lav andel el, olje og gass, mens rød farge betyr høy andel el, olje og gass. Oppvarmingskarakteren skal stimulere til økt bruk av varmepumper, solenergi, biobrensel og fjernvarme.

Om bakgrunnen for beregningene, se www.energimerking.no.

Målt energibruk

Brukeren har valgt å ikke oppgi målt energibruk.

Hvordan boligen benyttes har betydning for energibehovet

Energibehovet påvirkes av hvordan man benytter boligen, og kan forklare avvik mellom beregnet og målt energibruk. Gode energivaner bidrar til at energibehovet reduseres. Energibehovet kan også bli lavere enn normalt dersom:

- deler av boligen ikke er i bruk,
- færre personer enn det som regnes som normalt bruker boligen, eller
- den ikke brukes hele året.

Gode energivaner

Ved å følge enkle tips kan du redusere ditt energibehov, men dette vil ikke påvirke boligens energimerke.

Energimerkingen kan kun endres gjennom fysiske endringer på boligen.

Tips 1: Følg med på energibruken i boligen

Tips 2: Luft kort og effektivt

Tips 3: Redusér innetemperaturen

Tips 4: Bruk varmtvann fornuftig

Mulige forbedringer for boligens energistandard

Ut fra opplysningene som er oppgitt om boligen, anbefales følgende energieffektiviserende tiltak. Dette er tiltak som kan gi bygningen et bedre energimerke.

Noen av tiltakene kan i tillegg være svært lønnsomme. Tiltakene bør spesielt vurderes ved modernisering av bygningen eller utskifting av teknisk utstyr.

Tiltaksliste (For full beskrivelse av tiltakene, se Tiltaksliste - vedlegg 1)

- Skifte avtrekksvifte på bad til ny med fuktstyring
- Spar strøm på kjøkkenet

Det tas forbehold om at tiltakene er foreslått ut fra de opplysninger som er gitt om boligen. Fagfolk bør derfor kontaktes for å vurdere tiltakene nærmere. Eventuell gjennomføring av tiltak må skje i samsvar

- Tidsstyring av panelovner
- Vask med fulle maskiner

med gjeldende lovverk, og det må tas hensyn til krav til godt inneklima og forebygging av fuktskader og andre byggskader.

Boligdata som er grunnlag for energimerket

Energimerket og andre data i denne attesten er beregnet ut fra opplysninger som er gitt av boligeier da attesten ble registrert. Nedenfor er en oversikt over oppgitte opplysninger, som boligeier er ansvarlig for.

Der opplysninger ikke er oppgitt, brukes typiske standardverdier for den aktuelle bygningstypen. For mer informasjon om beregninger, se www.energimerking.no/beregninger.

Bygningskategori:	Småhus
Bygningstype:	Fritidsbolig
Byggeår	2007
Bygningsmateriale:	Tre
BRA:	65
Ant. etg. med oppv. BRA:	1
Detaljert vegger:	Nei
Detaljert vindu:	Nei

Teknisk installasjon

Oppvarming:	Elektrisk Ved
Ventilasjon	Periodisk avtrekk

Om grunnlaget for energiattesten

Oppgitte opplysninger om boligen kan finnes ved å gå inn på www.energimerking.no, og logge inn via ID-porten/Altinn. På siden "Eiendommer" kan du søke opp bygninger og hente fram energiattester som er laget tidligere. For å se detaljer for en bolig hvor det er brukt detaljert registrering må du velge "Gjenbruk"

av aktuell attest under Offisielle energiattester i skjermbildet "Valgt eiendom". Boligeier er ansvarlig for at det blir brukt riktige opplysninger. Eventuelle gale opplysninger må derfor tas opp med selger eller utleier da dette kan ha betydning for prisfastsettelsen. Det kan når som helst lage en ny energiattest.

Om energimerkeordningen

Enova er ansvarlig for energimerkeordningen. Energimerket beregnes på grunnlag av oppgitte opplysninger om boligen. For informasjon som ikke er oppgitt, brukes typiske standardverdier for den aktuelle bygningstypen fra tidsperioden den ble bygd i. Beregningsmetodene for energikarakteren baserer seg på NS 3031 (www.energimerking.no/NS3031).

Spørsmål om energiattesten, energimerkeordningen eller gjennomføring av energieffektivisering og tilskuddsordninger kan rettes til Enova Svarer på tlf. 800 49 003 eller svarer@enova.no.

Plikten til energimerking er beskrevet i energimerkeforskriften (bygninger).

Nærmere opplysninger om energimerkeordningen kan du finne på www.energimerking.no.

For ytterligere råd og veiledning om effektiv energibruk, vennligst se www.enova.no/hjemme eller ring Enova svarer på tlf. 800 49 003.

Attesten gjelder for følgende eiendom (Vedlegg 1)

Adresse: Sarves 181
Postnummer: 9538
Sted: ALTA
Kommune: Alta
Bolignummer: H0101
Dato: 14.08.2023 19:41:24
Energimerkenummer: cc95d8ab-e70d-4e82-ba8d-8e3929a8a3ab

Kommunennummer: 5403
Gårdsnummer: 42
Bruksnummer: 1
Seksjonsnummer: 0
Festenummer: 62
Bygningsnummer: 23407531

Tiltak på luftbehandlingsanlegg

Tiltak 1: Skifte avtrekksvifte på bad til ny med fuktstyring

Dersom avtrekksvifte på bad kun har manuell styring av/på kan det vurderes å montere ny avtrekksvifte med fuktstyring, dvs. at den starter/stopper automatisk ved behov avh. av luftens relative fuktighet og reduserer den totale luftutskiftningen og dermed varmetapet.

Tiltak 2: Montere blafrespjeld på kjøkkenventilator

Dersom kjøkkenventilator ikke har blafrespjeld, bør dette monteres for å redusere luftutskiftningen og dermed varmetapet.

Brukertiltak

Tiltak 3: Spar strøm på kjøkkenet

Ikke la vannet renne når du vasker opp eller skyller. Bruk kjeler med plan bunn som passer til platen, bruk lokk, kok ikke opp mer vann enn nødvendig og slå ned varmen når det har begynt å koke. Slå av kjøkkenventilatoren når det ikke lenger er behov. Bruk av microbølgeovn til mindre mengder mat er langt mer energisparende enn komfyren. Tin frossenmat i kjøleskapet. Kjøl- og frys skal avrimes ved behov for å hindre unødvendig energibruk og for høy temperatur inne i skapet / boksen (nye kjølekap har ofte automatisk avriming). Fjern støv på kjøleribber og kompressor på baksiden. Slå av kaffetraker når kaffen er ferdig traktet og bruk termos. Oppvaskmaskinen har innebygde varmeelementer for oppvarming av vann og skal kobles til kaldvannet, kobles den til varmtvannet øker energibruken med 20 - 40 % samtidig som enkelte vaske- og skylleprosesser foregår i feil temperatur.

Tiltak 4: Vask med fulle maskiner

Fyll opp vaske- og oppvaskmaskinen før bruk. De fleste maskiner bruker like mye energi enten de er fulle eller ikke.

Tiltak 5: Redusér innnetemperaturen

Ha en moderat innnetemperatur, for hver grad temperatursenkning reduseres oppvarmingsbehovet med 5 %. Mennesker er også varmekilder; jo flere gjester – desto større grunn til å dempe varmen. Ha lavere temperatur i rom som brukes sjelden eller bare deler av døgnet. Monter tetningslister rundt trekkfulle vinduer og dører (kan sjekkes ved bruk av myggspiral/røyk eller stearinlys). Sett ikke møbler foran varmeovner, det hindrer varmen i å sirkulere. Trekk for gardiner og persienner om kvelden, det reduserer varmetap gjennom vinduene.

Tiltak 6: Slå el.apparater helt av

Elektriske apparater som har stand-by modus trekker strøm selv når de ikke er i bruk, og må derfor slås helt av.

Tiltak 7: Slå av lyset og bruk sparepærer

Slå av lys i rom som ikke er i bruk. Utnytt dagslyset. Bruk sparepærer, spesielt til utelys og rom som er kalde eller bare delvis oppvarmet.

Tiltak 8: Velg hvitevarer med lavt forbruk

Når du skal kjøpe nye hvitevarer så velg et produkt med lavt strømforbruk. Produktene deles inn i energiklasser fra A til G, hvor A er det minst energikrevende. Mange produsenter tilbyr nå varer som går ekstra langt i å være energieffektive. A+ og det enda bedre A++ er merkinger som har kommet for å skille de gode fra de ekstra gode produktene.

Tiltak 9: Luft kort og effektivt

Ikke la vinduer stå på gløtt over lengre tid. Luft heller kort og effektivt, da får du raskt skifta lufta i rommet og du unngår nedkjøling av gulv, tak og vegger.

Tiltak 10: Tiltak utendørs

Monter urbryter (koblingsur) på motorvarmeren slik at den ikke står på mer enn nødvendig. Skift til sparepærer. Sparepærer på 5, 7, 11, 15, og 20 W tilsvarer glødelamper på henholdsvis 25, 40, 60, 75 og 100 W, og de varer dessuten lenger, 8.000-15.000 timer mot 1.000-2.500 timer for glødelamper. Det kan monteres fotocelle på utebelysningen slik at det automatisk går av/på etter dagslyset/mørket. Eller det kan monteres bevegelsessensor slik at lyset kun går på ved bevegelse og slås av automatisk etter forhåndsinnstilt tid. For snøsmelteanlegg som kun er manuelt styrt av/på eller ift. lufttemperatur kan det installeres automatikk slik at snøsmelteanlegget både er temperatur- og nedbørsstyrt dvs. når det registreres nedbør og kulde samtidig.

Tiltak 11: Bruk varmtvann fornuftig

Bytt til sparedusj hvis du ikke har. For å finne ut om du bør bytte til sparedusj eller allerede har sparedusj kan du ta tiden på fylling av ei vaskebøtte; nye sparedusjer har et forbruk på kun 9 liter per minutt. Ta dusj i stedet for karbad. Skift pakning på dryppende kraner. Dersom varmtvannsberederen har nok kapasitet kan temperaturen i berederen reduseres til 70gr.

Tiltak 12: Fyr riktig med ved

Bruk tørr ved, god trekk, og legg ikke i for mye av gangen. Fyring i åpen peis er mest for kosens skyld. Hold spjeldet lukket når ovnen/peisen ikke er i bruk.

Tiltak 13: Følg med på energibruken i boligen

Gjør det til en vane å følge med energiforbruket. Les av måleren månedlig eller oftere for å være bevisst energibruken. Ca halvparten av boligens energibruk går til oppvarming.

Tiltak på elektriske anlegg

Tiltak 14: Tidsstyring av panelovner

Elektriske varmeovner er utstyrt med termostat men har ikke automatikk for tidsstyring / nattsenkning av temperaturen. Dersom ovnene er meget gamle kan det vurderes en utskiftning til nye ovner med termostat- og tidsstyring, eller det ettermonteres spareplugg eller automatikk for tidsstyring på eksisterende ovn. Dersom mange ovner skiftes ut bør det vurderes et system hvor temperatur og tidsinnstillinger i ulike rom i boligen styres fra en sentral enhet.

Tiltak 15: Temperatur- og tidsstyring av panelovner

Evt. eldre elektriske varmeovner uten termostat skiftes ut med nye termostatregulerte ovner med tidsstyring, eller det ettermonteres termostat / spareplugg på eksisterende ovn. Dersom mange ovner skiftes ut bør det vurderes et system hvor temperatur og tidsinnstillinger i ulike rom i boligen styres fra en sentral enhet.

Tiltak utendørs

Tiltak 16: Montere urbryter på motorvarmer

Det monteres urbryter (koblingsur) på motorvarmeren slik at den ikke står på mer enn nødvendig.

Tiltak 17: Montere automatikk på utebelysning

Det kan monteres fotocelle på utebelysningen slik at det automatisk går av/på etter dagslyset/mørket. Eller det kan monteres bevegelsessensor slik at lyset kun går på ved bevegelse og slås av automatisk etter forhåndsinnstilt tid.

Tiltak 18: Skifte til sparepærer på utebelysning

Sparepærer på 5, 7, 11, 15, og 20 W tilsvarer glødelamper på henholdsvis 25, 40, 60, 75 og 100 W. Sparepærer gir like mye lys som vanlige glødelamper, men bruker bare rundt 20% av energien. De varer dessuten lenger, 8.000-15.000 timer mot 1.000 - 2.500 timer for glødelamper.

Tiltak 19: Termostat- og nedbørsstyring av snøsmelteanlegg

Snøsmelteanlegget er kun manuelt styrt, eller styres kun etter lufttemperatur. Det installeres automatikk slik at snøsmelteanlegget både er temperatur- og nedbørsstyrt. Det kan være i form av en temperatur- og snøføler i bakken, med temperatur- og fuktføler i luften. Snøsmelteanlegget aktiveres kun ved behov dvs. når det registreres nedbør og kulde samtidig.

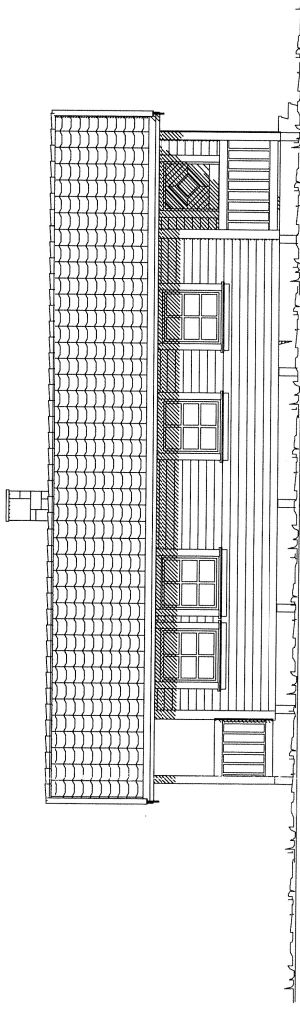
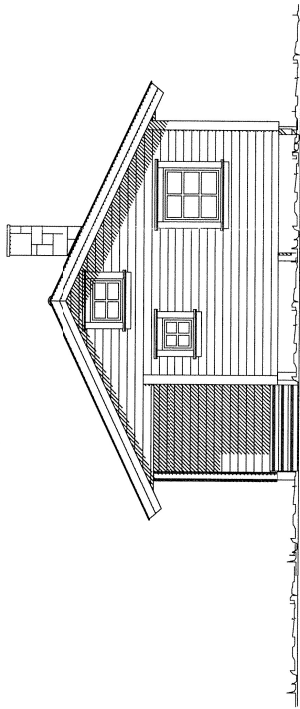
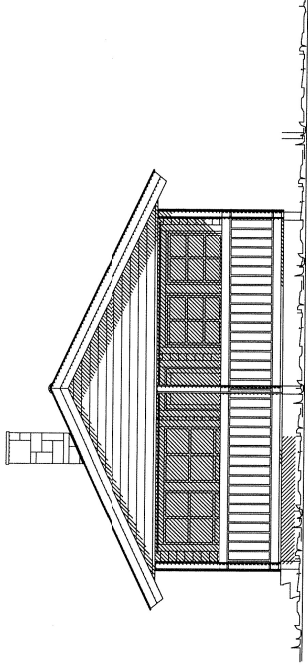
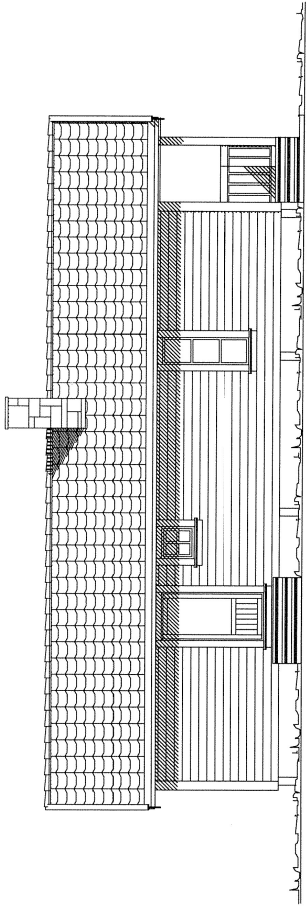

DATA DESIGN SYSTEM

REV.	ANT.	REVIDERENGEN GJELDER	SIGN.	DATO
------	------	----------------------	-------	------

Mette og Leif Rasmussen

GNR.

B.NR.

Fasadier

Sarves

KOMMUNE: Alta

Mathisen & Co.
TRELAST - BYGGEVARER AS

TEGN. B. Rasmussen	PROSJEKTNR.
GOOKJ.	
MÅL 1 : 100	TEGN. NR.
DATO	

Plan- og bygningsavdeling

Mette og Leif Rasmussen
Krattstien 7

9515 Alta

Deres ref:

<i>Vår ref</i>	<i>Arkiv</i>	<i>Sak</i>	<i>Dato</i>
1858/08	GNR/B 42/1/62	05/1467-5/KASK	ALTA, 30.01.2008

FERDIGATTEST

etter plan- og bygningsloven av 14. juni 1985 § 99 nr. 1 for:

Byggested:	Gnr/bnr/festenr./Seksjonsnr.: 42/1/62
Adresse:	Sarves
Tiltakets art:	Nybygg. Fritidsbygg (hytte, sommerhus o.l.)
Tiltakshaver:	Mette og Leif Rasmussen
Ansvarlig søker:	Arne Rasmussen as

Saksopplysninger:

Deres søknad datert: 12.05.2005

Anmodning om ferdigattest mottatt her: 30.01.08.

Merknader:

Den kontrollansvarlige for utførelsen har sørget for sluttkontroll og avsluttende gjennomgang av kontrolldokumentasjonen for det ferdige tiltaket. Gjennom dette har den kontrollansvarlige bekreftet ovenfor kommunen at kontroll er foretatt med tilfredsstillende resultat, i samsvar med tillatelser og krav gitt i eller i medhold av plan- og bygningsloven.

Bygningen eller deler av den må ikke tas i bruk til annet formål enn det tillatelsen fastsetter (jfr. pbl § 93). Bruksendring krever særlig tillatelse (jfr. pbl § 93).

Med hilsen

Katrine Skau
Ingeniør

Kopi til: Arne Rasmussen as, Myggveien 16, 9514 Alta



Alta kommune

Adresse: Postboks 1403, 9506 ALTA

Telefon: 78 45 50 00

Utskriftsdato: 05.03.2026

Kommunale gebyrer 2026

EM §6-7

Oppdragstakerens undersøkelses- og opplysningsplikt

Kilde: Alta kommune

Kommunenr.	5601	Gårdsnr.	42	Bruksnr.	1	Festenr.	62	Seksjonsnr.	
Adresse	Sarves 181, 9538 ALTA								

Kommunale gebyrer fakturert på eiendommen i 2025

Kommunale gebyrer er en kombinasjon av forskudd, abonnement og enkeltgebyrer fakturert etter levert tjeneste. Vi kjenner ikke samlet gebyr for en eiendom for et år før året er omme. Denne rapporten sammenstiller dette for fjoråret, med summer fordelt per fagområde. Tjenestene vil normalt ha en prisøkning hvert år, samt at forbruk på ulike tjenester kan variere fra år til år.

Gebyr	Fakturert beløp i 2025
Eiendomsskatt	3 160,00 kr
Sum	3 160,00 kr

Prognose kommunale gebyrer på eiendommen inneværende år

Vare	Mva	Grunnlag	Enhetspris	Andel	Korreksjon	Årsprognose	Fakt. hittil i år
Eiendomsskatt fritidseiendom	0%	1053500 prom	3.00	1/1	0 %	3 161,00 kr	790,00 kr
					Sum	3 161,00 kr	790,00 kr

Løpende gebyr brukes for å fordele en årlig kostnad på flere innbetalinger.

Mva-feltet gir informasjon om varens merverdiavgiftsats, og beløp er inkludert merverdiavgift. De som har 0% er unntatt merverdiavgift.

Prognosene for inneværende år kan avvike, spesielt ved årsskifte. Dette kan skyldes at enhetspriser ikke er oppdatert for nytt år eller at noen gebyr foreløpig ikke er opprettet for nytt år.

FORBEHOLD VED UTLIVERING AV INFORMASJON I FORBINDELSE MED EIENDOMSFORESPØRSLER:

Det tas forbehold om riktigheten eller fullstendigheten av opplysningene i dette dokumentet. Det kan ikke rettes krav som følge av at disse opplysningene benyttes som grunnlag for beslutninger.



Alta kommune

Grunnkart

Eiendom: 42/1/62
Adresse: Sarves 181
Dato: 15.07.2023
Målestokk: 1:1000



UTM-35

Eiendomsg. nøyaktig ≤ 10 cm	Eiendomsg. mindre nøyaktig $>200 \leq 500$ cm	Eiendomsg. omtvistet	Hjelpelinje vannkant
Eiendomsg. middels nøyaktig $>10 \leq 30$ cm	Eiendomsg. lite nøyaktig ≥ 500 cm	Hjelpelinje veikant	Hjelpelinje fiktiv
Eiendomsg. mindre nøyaktig $>30 \leq 200$ cm	Eiendomsg. uviss nøyaktighet	Hjelpelinje punktbeste	



©Norkart 2023

N 777500

E 369200

N 777500

Det tas forbehold om at det kan forekomme feil, mangler eller avvik i kartet. Spesielt gjelder dette usikre eiendomsgrenser. Dette kartet kan ikke brukes som erstatning for situasjonskart i byggesaker.



Alta kommune

Kommuneplankart

Eiendom: 42/1/62
Adresse: Sarves 181
Dato: 15.07.2023
Målestokk: 1:2000



UTM-35

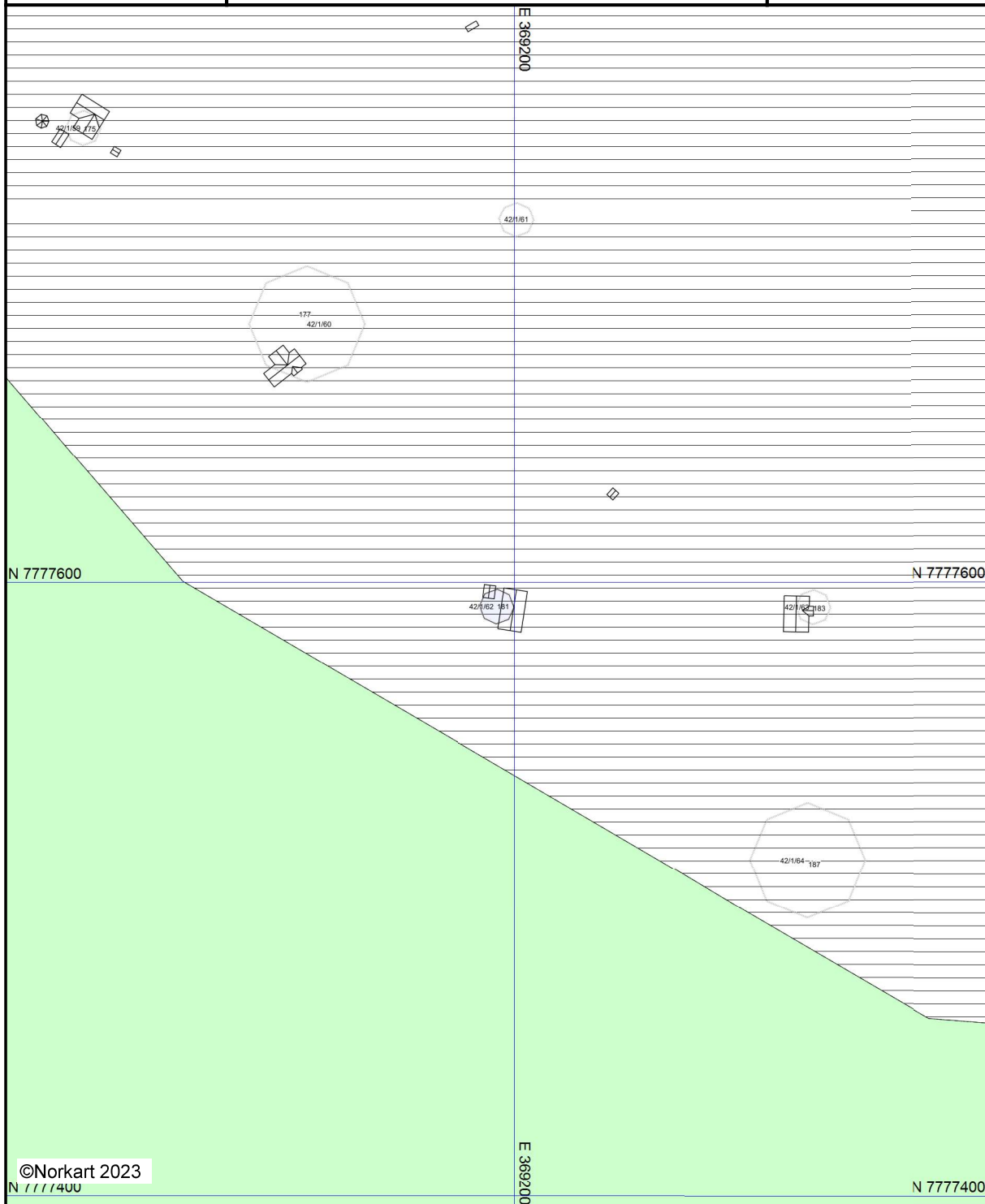

©Norkart 2023

N 777400

E 369200

N 777400

Kartet er produsert fra kommunens beste digitale kartbaser for området og inneholder viktige opplysninger om eiendommen og området omkring. Presentasjonen av informasjon er i samsvar med nasjonal standard. Kartet kan inneholde feil, mangler eller avvik i forhold til kravene i oppgitt standard. Kartet kan ikke benyttes til andre formål enn det formålet det er utlevert til uten samtykke fra kommunen jf. lov om åndsverk.

Eiendomsdata (Festegrunn)

Bruksnavn		Beregnet areal	0
Etablert dato	26.11.2002	Historisk oppgitt areal	0
Oppdatert dato	05.04.2018	Historisk arealkilde	Målebrev (1)
Skyld	0	Antall teiger	1
Arealmerknader	Punktfeste		

- Tinglyst Del i samla fast eiendom Grunnforurensning Avtale/Vedtak om gr.erverv
 Bestående Under sammenslåing Kulturminne
 Klage er anmerket Ikke fullført oppmålingsforr. Frist fullføring:
 Har fester Jordskifte er krevd Mangel ved matrikkelføringskrav Frist retting:

Forretninger

Brukstilfelle Forretningstype	Forr.dato M.før.dato	Kom. saksref. Annen ref.	Tingl.status Endr.dato	Involverte Berørte
Omnummerering Omnummerering	01.01.2020 01.01.2020		Tinglyst 01.01.2020	42/1, 42/1/1, 42/1/2, 42/1/4, 42/1/5, 42/1/6, 42/1/8, 42/1/9, 42/1/10, 42/1/11, 42/1/12, 42/1/13, 42/1/14, 42/1/15, 42/1/16, 42/1/17, 42/1/18, 42/1/19, 42/1/20, 42/1/21, 42/1/22, 42/1/23, 42/1/24, 42/1/25, 42/1/26, 42/1/27, 42/1/28, 42/1/29, 42/1/30, 42/1/31, 42/1/32, 42/1/33, 42/1/34, 42/1/35, 42/1/36, 42/1/37, 42/1/38, 42/1/39, 42/1/40, 42/1/41, 42/1/42, 42/1/43, 42/1/45, 42/1/46, 42/1/47, 42/1/48, 42/1/49, 42/1/50, 42/1/51, 42/1/52, 42/1/53, 42/1/54, 42/1/55, 42/1/56, 42/1/57, 42/1/58, 42/1/59, 42/1/60, 42/1/61, 42/1/62, 42/1/63, 42/1/64, 42/1/65, 42/1/66, 42/1/67, 42/1/68, 42/1/69, 42/1/70, 42/1/72
Endre egenskaper Annen forretningstype	22.03.2018 22.03.2018	18/1304		42/1/62
Etablering av feste Etablering av feste	26.11.2002	J 57/2002		42/1, 42/1/62

Teiger (Koordinatsystem: EUREF89 UTM Sone 35)

Type teig	X	Y	H	H.teig	Ber. areal	Arealmerknad
Eiendomsteig	7777592.07	369194.31	0	Ja	0	Punktfeste (PF)

Tinglyste eierforhold

Navn ID	Rolle Andel	Adresse Poststed	Status Kategori
PEDERSEN HELGE CHRISTIAN F200871*****	Fester (F) 1/2	TOLLEVIKVEIEN 5 9511 ALTA	Bosatt (B)
KLEEMANN CAROLA BABETTE F220672*****	Fester (F) 1/2	TOLLEVIKVEIEN 5 9511 ALTA	Bosatt (B)
FINNMARKSEIENDOMMEN S989480731	Hjemmelshaver (H) 1/1	Postboks 133 9811 VADSØ	

Adresse

Vegadresse: Sarves 181

Adressetilleggsnavn:

Poststed	9538 ALTA	Kirkesogn	11050101 Alta
Grunnkrets	302 Rafsbotn	Tettsted	
Valgkrets	9 Rafsbotn		

Bygg

Nr	Bygningsnr	Lnr	Type	Bygningsstatus	Dato
1	23407531		Fritidsbygg(hyttersommerh. ol (161)	Ferdigattest (FA)	30.01.2008

1: Bygning 23407531: Fritidsbygg(hyttersommerh. ol (161), Ferdigattest 30.01.2008

Bygningsdata

Næringsgruppe	Annet som ikke er næring (Y)	BRA Bolig	
Sefrakminne	Nei	BRA Annet	65
Kulturminne	Nei	BRA Totalt	65
Opprinnelseskode	Vanlig registrering	BTA Bolig	
Har heis	Nei	BTA Annet	
Vannforsyning		BTA Totalt	
Avløp		Bebygd areal	80
Energikilder		Ufullstendig areal	Nei
Oppvarmingstyper		Antall boenheter	

Bygningsstatshistorikk

Bygningsstatus	Dato	Reg.dato
Rammetillatelse	24.05.2005	15.06.2005
Igangsettingstillatelse	24.05.2006	06.10.2008
Tatt i bruk	24.05.2007	06.10.2008
Ferdigattest	30.01.2008	21.12.2010

Bruksenheter

Type	Adresse	Br.enhet	Eiendom	BRA	Rom	Bad	WC	Kjøkkentilgang
Fritidsbolig	Sarves 181	H0101	42/1/62	65	0	0	0	

Etasjer

Etasje	Ant. boenh.	BRA Bolig	BRA Annet	Sum BRA	BTA Bolig	BTA Annet	Sum BTA
H01	0	0	65	65	0	0	0

REGULERINGSPLAN FOR SARVES HYTTEFELT - FORTETTING REGULERINGSBESTEMMELSER

Sist endret gjennom mindre planendring, vedtatt 15.08.14 (sak 14/2529)

§ 1 Generelt

Formålet med reguleringsplanen er å legge til rette for fortetting av Sarves hyttefelt. Reguleringsplanen erstatter tidligere disposisjonsplan for området.

Som kartinformasjon ligger også sommerløype(sti) og vinterløype(skiløype) inne på plankartet.

§ 2 Reguleringsformål

Planområdet består av følgende reguleringsformål

Byggeområde;	fritidsbolig, herunder hytte og nødvendige uthus
Offentlig trafikkområde;	parkeringsplass
Spesialområder;	friluftsområde

§ 3 Rekkefølgebestemmelser

Tiltak med hjemmel i reguleringsplanen kan ikke settes i verk før nødvendig oppgradering av eksisterende parkeringsplass er utført.

§ 4 Fellesbestemmelser

- Eksisterende vegetasjon** skal bevares i størst mulig grad. Ubebygde arealer skal holdes i en stand som ikke virker skjemmende for omgivelsene.
- Framføring av strøm, vei og vann/avløp** internt i feltet kan bare tillates gjennom reguleringsendring. Slik plan skal omfatte alle berørte hytteeiere.
- Brønn/vannpost:** Etablering av brønn/vannpost tillates. Anlegget skal medføre minst mulig terrenginngrep, og det skal søkes felles løsning med flere hytteeiere der dette er naturlig.
- Kulturminner:** Dersom det ved arbeid i marken kommer fram gjenstander eller andre levninger som viser eldre aktivitet i området, må arbeidet stanses og melding sendes Samisk kulturminneråd og fylkeskonservator omgående, jfr. Lov om kulturminner av

1978, § 8. Det er heller ikke tillatt å skade eller skjemme freda kulturminner eller sikringszone på 5 meter rundt kulturminnet, jfr. Kulturminnelovens §§ 3 og 6.

- e) **Innhegning:** Det er ikke tillatt å sette opp gjerder/innhegninger, med mindre disse er knyttet til stedbunden næring.
- f) **Beiterett:** Det må påregnes beite fra rein i hele planområdet.

§ 5 Bestemmelser for byggeområde

Tomtene er merket med peler i terrenget og nummerert ihht. plankart datert 02.08.00.

- a) **Situasjonsplan:** Ved (1. gangs) søknad om byggetillatelse skal det vedlegges helhetlig situasjonsplan som viser plassering av hytte, terrasser og uthus/utedo – uavhengig av om bebyggelsen planlegges oppført trinnvis over tid. Tiltak det tidligere bare er innlevert situasjonsplan på skal, i det øyeblikk det er aktuelt å sette tiltaket i verk, saksbehandles på ordinær måte i forhold til bestemmelsene i plan- og bygningsloven.
- b) **Plassering:** Hyttetomtene er markert i terrenget med nummererte peler. Før tiltak settes i verk må det påses at det er samsvar mellom plankart og pel. Hyttetomtene er målt inn med GPS med 1 m nøyaktighet. Ved eventuell uoverensstemmelse er det plankartet som gjelder.
- c) På hver tomt tillates maksimalt 3 bygg; en hytte og inntil 2 uthus (inkl. vedbod, do, anneks med mer). Hytta skal plasseres slik at pelen kommer innenfor hyttas yttervegger. Hytte og uthus skal plasseres slik at de danner gode uterom, avskjermet mot vær, vind og eventuelt innsyn. Uthus/utedo skal ikke plasseres lenger unna hytta enn 15 meter. Utedoen må heller ikke plasseres i direkte nærhet til bekk eller vannåre slik at sigevann kan komme til å forurense drikkevannskildene i området.
- d) **Tillatt bruksareal:** Bebyggelsen skal samlet sett ikke overstige 125 m² BRA (hytte inklusive eventuelle overbygde terrasser, boder, badstu, utedo og annet - enten det er bygd fast i hytta eller er frittliggende). Hyttas areal skal ikke overstige 90 m² BRA.
- e) **Terrengtilpassning/form:** Bebyggelsen på hvert punkt feste skal gis en enhetlig utforming. Det stilles krav til god byggeskikk/arkitektur. Bebyggelsen skal videre plasseres slik at den blir minst mulig eksponert i terrenget. I hellende terreng skal byggets langside legges parallelt med kotene, slik at høyden på fundamentene blir minst mulig. Mindre skjæringer og fyllinger kan tillates for å legge bebyggelsen bedre i terrenget og minske høyden på fundamentene. Utover dette er det ikke tillatt å anlegge skjæringer/fyllinger. Størrelse på terrasse som ikke inngår i BRA (jfr § 5d) skal være estetisk tilpasset hyttas størrelse/utforming, terreng med mer. Der hvor fundamentene på terrassen blir høyere enn 0,6 cm over gjennomsnittlig terreng skal terrassen trappes av i forhold til terrenget.
- f) **Høyde:** Mønehøyde på hytta skal ikke overstige 5,60 m over gjennomsnittlig terreng. Plan- og bygningsmyndighetene kan sette strengere krav til maksimal høyde der dette vurderes som nødvendig, både i forhold til fjernvirkning og i forhold til nærmiljø. For frittliggende uthus gjelder at disse skal være så lave som mulig. Eksakt mønehøyde fastsettes gjennom byggetillatelsen.
- g) **Tak:** Tillatt takform er saltak. Takvinkelen skal være mellom 22 og 25 grader når ikke annet er særskilt fastsatt i disse bestemmelser. Eksakt takvinkel innenfor dette intervallet avgjøres i hver enkelt byggesak.
- h) **Materialer:** Bebyggelsen skal føres opp i tre. På tak skal det velges matte materialer. Blanke takplater tillates ikke. Torvtak anbefales.

- i) **Fargesetting:** Bebyggelsen innenfor hvert punktfeste skal gis en enhetlig fargesetting. Det skal velges farger som naturlig finnes i terrenget der hytta plasseres, og som gir den en avdempet virkning i omgivelsene ("jordfarger").

§ 6 Bestemmelser for offentlig parkeringsplass

- a) Administrasjon av drift og vedlikehold av parkeringsplassene skal skje i henhold til veglovens kapittel VII.
- b) Parkeringsplassen skal opparbeides for 50 biler. Planutvalget skal påse at parkeringsanlegg med tilhørende adkomst får en tilfredsstillende landskapstilpasning.

§ 7 Bestemmelser for spesialområde, friluftsområde

- a) Tiltak som ikke har tilknytning til *allmennhetens* friluftsinnteresser er forbudt.
- b) For å skåne vegetasjonen bør transport til byggeplassen foregå på vinterstid.



Planopplysninger

EM §6-7 Oppdragstakerens undersøkelses- og opplysningsplikt

Kilde: Alta kommune

Kommunenr.	5403	Gårdsnr.	42	Bruksnr.	1	Festenr.	62	Seksjonsnr.	
Adresse	Sarves 181, 9538 ALTA								

Opplysningene omfatter gjeldende planer og pågående planarbeid for eiendommen. Nærmere opplysninger om den enkelte plan med dokumenter, mindre endringer, etc finnes på internett, se lenker under. Oppgitte delarealer viser planinformasjon på eiendommen. Det tas forbehold om at det kan forekomme feil, mangler eller avvik. Spesielt gjelder dette for eiendommer med usikre eiendomsgrenser, eller der eiendommen ikke er oppmålt.

Plantyper med treff

Kommuneplaner

Reguleringsplaner

Plantyper uten treff

Kommuneplaner under arbeid

Kommunedelplaner under arbeid

Reguleringsplaner over bakken

Reguleringsplaner bunn

Bebyggelsesplaner

Bebyggelsesplaner under bakken

Kommunedelplaner

Reguleringsplaner under bakken

Reguleringsplaner under arbeid

Reguleringsplaner under arbeid i nærheten

Bebyggelsesplaner over bakken

Midlertidige forbud

Kommuneplaner

Besøk kommunens hjemmeside for mer informasjon.

Id	20170001
Navn	Kommuneplanens Arealdel 2021-2040
Plantype	Kommuneplanens arealdel
Status	Endelig vedtatt arealplan
Ikrafttredelse	15.02.2021
Bestemmelser	- https://www.arealplaner.no/5403/dokumenter/1287/20170001_Bestemmelser%20og%20retningslinjer.pdf
Delarealer	Delareal 90 m ² KPHensynsonenavn H910_ KPDetaljering Reguleringsplan skal fortsatt gjelde

Reguleringsplaner

Besøk kommunens hjemmeside for mer informasjon.

Id	19990020
Navn	Sarves hyttefelt, fortetting
Plantype	Eldre reguleringsplan

Status	Endelig vedtatt arealplan
Ikrafttredelse	07.05.2001
Bestemmelser	- https://www.arealplaner.no/5403/dokumenter/1629/Planbestemmelser.pdf
Delarealer	Delareal 90 m ² Formål Fritidsbebyggelse Feltnavn 8



Alta kommune

Reguleringsplankart

Eiendom: 42/1/62
Adresse: Sarves 181
Dato: 15.07.2023
Målestokk: 1:1000



UTM-35

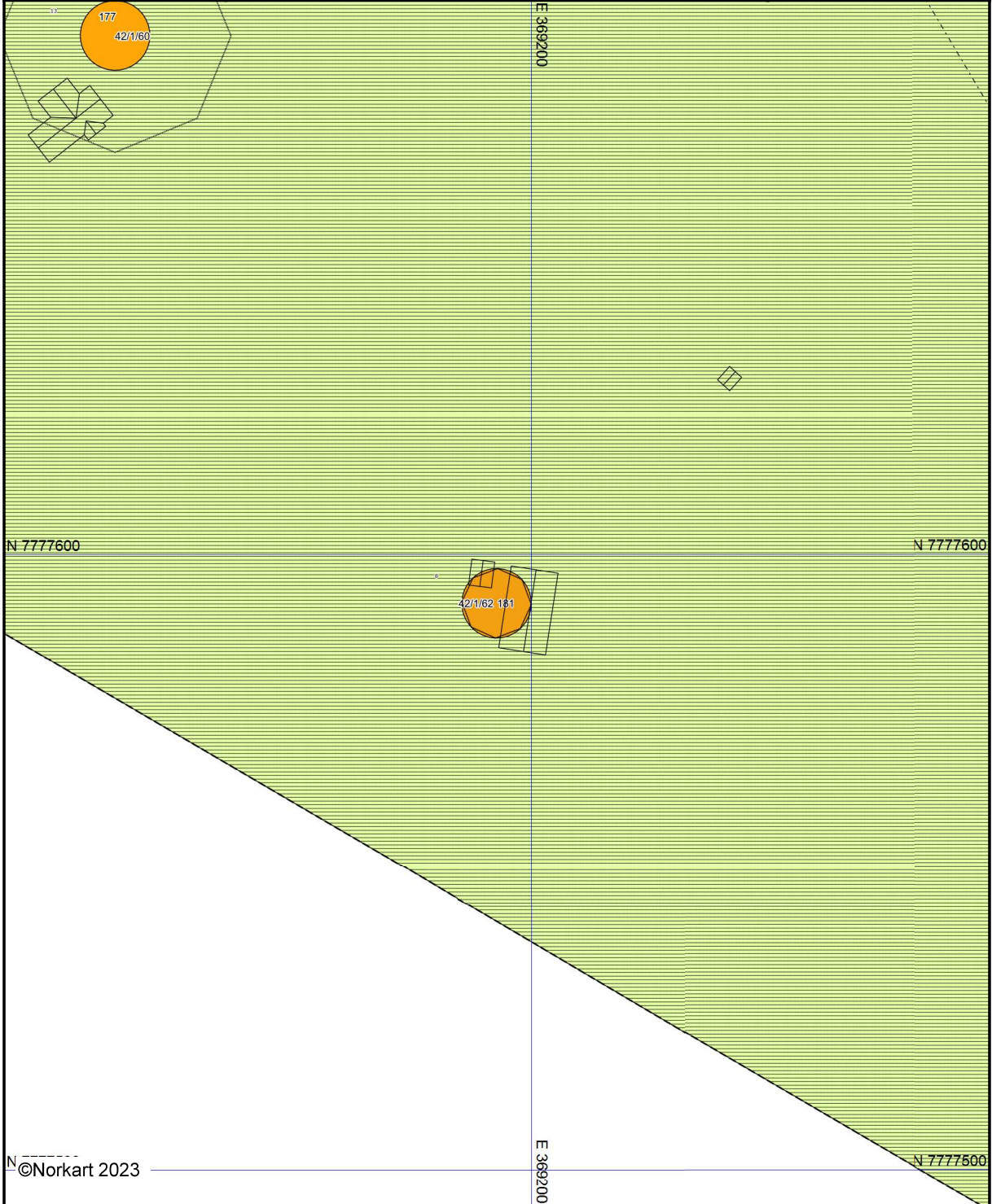

Kartet er produsert fra kommunens beste digitale kartbaser for området og inneholder viktige opplysninger om eiendommen og området omkring. Presentasjonen av informasjon er i samsvar med nasjonal standard. Kartet kan inneholde feil, mangler eller avvik i forhold til kravene i oppgitt standard. Kartet kan ikke benyttes til andre formål enn det formålet det er utlevert til uten samtykke fra kommunen jf. lov om åndsverk.



Alta kommune

Adresse: Postboks 1403, 9506 ALTA

Telefon: 78 45 50 00

Utskriftsdato: 15.07.2023

Vann og avløp med informasjon om vannmåler

EM §6-7 Oppdragstakerens undersøkelses- og opplysningsplikt

Kilde: Alta kommune

Kommunenr.	5403	Gårdsnr.	42	Bruksnr.	1	Festenr.	62	Seksjonsnr.	
Adresse	Sarves 181, 9538 ALTA								

Informasjon om vann/avløp registrert på eiendommen

Målnummer	Stand	Dato	Avlesningstype
Ingen treff på vannmålere.			

Offentlig vann	Nei
Offentlig avløp	Nei

FORBEHOLD VED UTLIVERING AV INFORMASJON I FORBINDELSE MED EIENDOMSFORESPØRSLER:

Det tas forbehold om at det kan være avvik i våre registre i forhold til den faktiske situasjonen og at det kan foreligge forhold omkring eiendom og bygninger som kommunen ikke er kjent med. Kommunen kan ikke stilles økonomisk ansvarlig for bruk av informasjon som oppgis i sammenheng med eiendomsforespørsler.

Vedlegg til situasjonskart for bygge- og delingssaker

Tegnforklaring iht. Miljøverndepartementets veileder for kommuneplanens arealdel og reguleringsplan

Regulerings- og bebyggelsesplan (PBL 1985)

Byggeområder (PBL1985 § 25,1.ledd nr.1)

	Område for boliger med tilhørende anlegg
	Frittliggende småhusbebyggelse
	Forretningsområde
	Område for industri
	Fritidsbebyggelse
	Offentlig bebyggelse

Landbruksområder (PBL1985 § 25,1.ledd nr.2)

	Landbruksområder
--	------------------

Offentlige trafikkområder (PBL1985 § 25,1.ledd nr.3)

	Kjøreveg
	Annen veggrunn
	Gang-/sykkelveg

Friområder (PBL1985 § 25,1.ledd nr.4)

	Park/Turvei
	Friområde
	Badeområde

Fareområder (PBL1985 § 25,1.ledd nr.5)

	Høgspenningsanlegg/flomområde/rasfare
--	---------------------------------------

Spesialområder (PBL1985 § 25,1.ledd nr.6)

	Privat veg
	Parkbelte
	Friluftsområde
	Friluftsområde i sjø og vassdrag
	Kommunalteknisk anlegg
	Frisiktsone
	Restriksjonsområde rundt flyplass
	Nedslagsfelt for drikkevann
	Naturvernområde (på land)
	Klimavermsone
	Bevaringsområde
	Steinbrudd
	Andre områder for vesentlige terrenginngrep
	Særskilte anlegg

Fellesområder (PBL1985 § 25,1.ledd nr.7)

	Felles avkjørsel
	Felles gangareal
	Felles lekeareal for barn
	Annet fellesareal for flere eiendommer

Kombinerte formål (PBL1985 § 25,2.ledd)

	Bolig/Forretning
	Bolig/Offentlig/institusjon
	Forretning/Industri
	Forretning/Offentlig

LINJER OG PUNKT

	Grense for restriksjonsområde
	Grense for bevaringsområde

Kommuneplan (PBL 2008)

Bebyggelse og anlegg (PBL2008 §11-7 NR.1)

Nåværende Framtidig

		Bebyggelse og anlegg
		Boligbebyggelse
		Fritidsbebyggelse
		Sentrumsformål
		Kjøpesenter
		Forretning
		Tjenesteyting
		Fritids- og turistformål
		Råstoffutvinning
		Næringsbebyggelse
		Idrettsanlegg
		Andre typer bebyggelse
		Uteoppholdsareal
		Grav og urnelund
		Kombinert bebyggelse

Samf.anlegg og teknisk infrastruktur (PBL2008 §11-7 NR.2)

		Samferdselsanlegg og teknisk infrastruktur
		Veg
		Bane
		Lufthavn
		Havn
		Hovednett for sykkel
		Kollektivnett
		Kollektivknutepunkt
		Parkering
		Trase for teknisk infrastruktur
		Komb. samf.anlegg og teknisk infrastruktur

Begyggelse og anlegg (PBL2008 §12-5 NR.1)

	Bebyggelse og anlegg
	Bolig- og blokkbebyggelse, garaseanlegg for bolig- og fritidsbebyggelse
	Boligbebyggelse - frittliggende småhusbebyggelse
	Fritidsbebyggelse
	Fritidsbebyggelse - frittliggende
	Sentrumsformål
	Kjøpesenter
	Forretninger
	Offentlig eller privat tjenesteyting
	Fritid- og turistformål
	Råstoffutvinning
	Næringsbebyggelse / Annen næring
	Kontor / Hotell / Bevertning
	Industri / Lager / Bensinstasjon / Vegserviceanlegg
	Idrett / Nærmiljøanlegg
	Idrettsstadion
	Golfbane
	Andre typer bebyggelse og anlegg
	Uteoppholdsareal
	Grav- og urnelund / Krematorium
	Kombinert bebyggelse og anleggsformål
	Bolig/forretning
	Bolig/forretning/kontor
	Bolig/tjenesteyting
	Bolig/kontor
	Forretning/kontor
	Forretning/kontor/industri
	Forretning/industri
	Forretning/kontor/tjenesteyting
	Forretning/tjenesteyting
	Næring/tjenesteyting
	Kontor/lager
	Industri/lager
	Kontor/industri
	Kontor/tjenesteyting
	Bebyggelse og anleggsformål kombinert med andre formål

Samferdselsanlegg og teknisk infrastruktur (PBL2008 §12-5 NR.2)

	Samferdselsanlegg og teknisk infrastruktur
	Veg
	Fortau / Torg / Gang- og sykkelveg
	Gatetun
	Annen veggrunn - tekniske anlegg
	Annen veggrunn - grøntareal
	Bane (eks.: Stasjons-/terminalbygg)
	Annen banegrund - grøntareal
	Lufthavn
	Havn / Kai
	Kollektivnett
	Parkering
	Trase for teknisk infrastruktur
	Kombinerte tekniske infrastrukturtraseer

Grønnstruktur (PBL2008 §11-7 NR.3)

Nåværende Framtidig

		Grønnstruktur
		Naturområde
		Turdrag
		Friområde
		Park
		Kombinerte grønnstrukturformål

Forsvaret (PBL2008 §11-7 NR.4)

		Ulike typer militære formål
		Kombinerte militære formål

LNFR (PBL2008 §11-7 NR.5)

		LNFR-areal ,Spredt bolig-,fritids- og næringsbebyggelse
		LNFR-areal ,Spredt boligbebyggelse
		LNFR-areal ,Spredt fritidsbebyggelse
		LNFR-areal ,Spredt næringsbebyggelse

Bruk og vern av sjø og vassdrag(PBL2008 §11-7 NR.6)

		Bruk og vern av sjø og vassdrag med tilhørende strandsone
		Ferdse,Farleder,småbåthavn
		Fiske
		Akvakultur
		Drikkevann
		Naturområde vann / Friluftsområde
		Kombinerte formål sjø og vassdrag

Reguleringsplan (PBL 2008)

Grønnstruktur (PBL2008 §12-5 NR.3)

	Grønnstruktur
	Kombinerte grønnstrukturformål
	Kombinerte grønnstrukturformål med andre hovedformål

Forsvaret (PBL2008 §12-5 NR.4)

	Forsvaret
	Kombinerte militærformål
	Angitt militært formål/andre hovedformål

LNFR (PBL2008 §12-5 NR.5)

	LNFR-areal for nødvendige tiltak for LNFR
	Landbruksformål / Skogbruk
	Seterområde / Gartneri / Pelsdyr
	Natur-/Friluft-/Reindrift
	Spredt bolig- og fritidsbebyggelse
	Spredt næringsbebyggelse
	Naturvern
	LNFR-formål kombinert med andre angitte hovedformål

Bruk og vern av sjø og vassdrag (PBL2008 §12-5 NR.6)

	Bruk, vern av sjø og vassdrag med tilhørende strandsone
	Ferdse,Farled,Skipsled,Havneområde i sjø,småbåthavn
	Fiske
	Fiskebruk
	Kaste- og låssettingplasser / oppvekstområde for yngel
	Akvakultur
	Drikkevann
	Naturområde, Friluftsområde
	Idrett/vannsport
	Badeområde
	Kombinerte formål i sjø og vassdrag
	Angitt formål i sjø og vassdrag/andre angitte hovedformål

Hensynsoner (PBL2008 §12-6)

	Faresone
	Sikringsone
	Støysone - Rød, gul og grønn sone iht. T-1442
	Infrastruktursone
	Gjennomføringsone
	Angitthensynsone
	Båndlegging
	Videreføring av reguleringsplan / Detaljeringssone

Bestemmelseområder (PBL2008 §12-7)

	Bestemmelseområde-Anlegg- og riggområde
--	---

Juridiske linjer og punkt PBL2008

	Sikringsonegrense
	Infrastrukturgrense
	Angitthensyngrense
	Gjennomføringgrense
	Båndlegginggrense nåværende
	Detaljeringgrense
	Bestemmelsegrense

Felles for PBL 1985 og 2008

	Planens begrensning
	Faresonegrense
	Formålsgrense
	Regulert tomtegrense
	Eiendomsgrænse som skal oppheves
	Byggegrense
	Planlagt bebyggelse
	Bebyggelse som inngår i planen
	Regulert senterlinje
	Regulert kant kjørebane
	Regulert parkeringsfelt
	Frisiktslinje
	Stenging av avkjørsel
	Avkjørsel
	Tunnelåpning

Hensynsoner (PBL2008 §11-8)

	Faresone
	Sikringsone, Støysone
	Angitthensynsone
	Infrastruktursone
	Gjennomføringsone
	Båndlegging - Generalisert
	Detaljeringssone

Linje- og punktsymboler(PBL2008)

	Planens begrensning
	Grense for arealformål
	Faresone,-sikringsone,-støysonegrense
	Hensynsone,-infrastrukturu,-gjennomføringsgrense
	Båndlegging,-detaljeringssone