

Tilstandsrapport

 Enebolig

 Synnfjellvegen 98, 2880 NORD-TORPA

 NORDRE LAND kommune

 # gnr. 83,83, bnr. 37,31, snr. 0,0

Markedsverdi

1 750 000

Sum areal alle bygg: BRA: 319 m² BRA-i: 233 m²



Befaringsdato: 02.06.2026

Rapportdato: 05.06.2026

Oppdragsnr.: 20279-1990

Eiendomsverdi ref nr: JL2229

Autorisert foretak: Lie Bygg & Takst AS

Sertifisert Takstingeniør: Tor Håkon Schjørlien



Rapporten kan brukes i inntil ett år etter rapportdato, og kan ikke gjenbrukes ved flere boligsalg i denne perioden. Skjer det endringer, oppstår skader også videre på boligen, bør du som selger be om oppdatert rapport.

Norsk takst

Norsk takst er bransjeorganisasjonen for landets bygningsakkyndige og takstforetak, med om lag 1400 sertifiserte medlemmer fordelt på omtrent 1000 bedrifter. I boligomsetningen regnes takstrapportene som et helt avgjørende element i den informasjonen som gjøres tilgjengelig for kjøper. Årlig leverer medlemmene rundt 120.000 slike takster. Det gir unik oversikt over norske boliger, og bidrar til at alle oppdrag kan utføres med utgangspunkt i erfaringsbasert kvalitet.



Det stilles høye krav til utdanning, sertifisering og yrkesetikk. Norsk takst er opptatt av at boligomsetningen skal være trygg, og legger vekt på å opptre uavhengig av andre bransjeaktører. Bygningsakkyndige fakturerer sine tjenester uten hensyn til hvilken pris som oppnås, og skal heller ikke på annen måte ha noen egeninteresse knyttet til handelen.

Uavhengighet og god fagkunnskap har over tid bygget troverdighet og tillit. Både selger og kjøper skal kunne stole på bygningsakkyndiges vurderinger. For tilfeller der det likevel skulle oppstå misnøye med utført arbeid, har vi sammen med Forbrukerrådet etablert en klagenemnd.

Norsk takst har en sentral rolle i utviklingen av norske standarder, regler og profesjonsprinsipper, og representerer bransjen i alle relevante internasjonale fora. Dette sikrer at norske bygningsakkyndige tidlig kan tilpasse seg krav og bransjetrender fra utlandet, samtidig som takseringsfaget får en norsk stemme på verdensbasis. Organisasjonen bidrar i næringspolitisk sammenheng, og har vært en pådriver for å sikre at lover og regler gir trygghet for forbrukerne i boligomsetningen.

Lie Bygg & Takst AS

Lie Bygg & Takst AS, Etablert 2007 består av 3 erfarne Takstingeniører.

Takstingeniør Morten Lie: Takstingeniør fra 2007 utdannet ingeniør med lang erfaring innen Prosjektledelse/Byggeledelse innen bygg og anlegg.

Takstingeniør Tor Håkon Schjørlien: Takstingeniør fra 2015. Utdannet Byggmester. Erfaring fra Byggeledelse.

Takstingeniør Egil Sjørengen: Takstingeniør fra 2020 utdannet Ingeniør med bakgrunn fra Byggeledelse.

Lie Bygg & Takst AS har ved flere anledninger deltatt som fagmann i TV-programmet TV2 hjelper deg.

Lie Bygg & Takst AS utfører alt av taksering innenfor Tilstandsrapport, Verditakst, Skadetaksering, Skjønn, Reklamasjon, Landbrukstaksering, Næringseiendommer og Tomteområder m.m.

Kontakt oss på Tlf 412 91 275



Rapportansvarlig

Tor Håkon Schjørlien

Uavhengig Takstingeniør

tor@lietakst.no

470 43 802



Dette trenger du å vite om tilstandsrapporten



Hva er en tilstandsrapport?

En tilstandsrapport beskriver synlige skader/avvik eller tegn på skader/avvik på boligen. Rapporten fremhever vanligvis ikke positive egenskaper ved boligen.



Hva vurderer en bygningsakkyndig?

Den bygningsakkyndige vurderer boligen ut fra hva man kan forvente av en bygning av samme alder og type. Vurderingen gjøres som regel mot hvordan det var vanlig å bygge og regler som gjaldt da boligen ble oppført (søknadstidspunktet). Forhold som er vanlige for bygningens alder, slik som slitasje etter normal bruk regnes ikke som avvik.



Hva inneholder tilstandsrapporten?

Den bygningsakkyndige undersøker rom og bygningsdeler slik det kommer frem av [Forskrift til avhendingsloven](#). Tilstandsrapporten inneholder bare avvik som den bygningsakkyndige kan se eller kontrollere med enkle hjelpemidler. Det gjøres ikke nærmere undersøkelser slik som åpning av vegger eller andre bygningsdeler. I vegg mot våtrom og rom under terreng kan det borres et hull for å gjøre enkle undersøkelser slik som fuktsøk.

Når du kjøper en brukt bolig

Når du kjøper en brukt bolig, er det viktig å være oppmerksom på at dette ikke kan sammenlignes med å kjøpe en ny bolig. Måten boligen ble bygget på kan være annerledes enn i dag. Bygninger svekkes over tid, og utsettes for slitasje blant annet på grunn av bruk og vær og vind. Mange boliger fornyes helt eller delvis, noen i flere omganger, eller det oppføres tilbygg. Særlig for boliger som er pusset opp eller endret, er det viktig å merke seg at fornyelse av overflater ikke nødvendigvis betyr at bygningsdeler under er forbedret.

Vurdering mot byggregler

Den bygningsakkyndige vil vurdere boligen mot hvordan det var vanlig å bygge og regler som gjaldt på søknadstidspunktet. Den bygningsakkyndige ser etter avvik som har betydning for og som reduserer boligens funksjon og verdi, og som kommer frem av forskrift til avhendingslova.

Noen bygningsdeler og forhold vil den bygningsakkyndige vurdere mot dagens regelverk. Etter dagens regelverk vil disse kunne få avvik og/eller TG2 eller TG3 uten at det nødvendigvis er krav om at avviket utbedres. Dette kan gjelde sluk, tettesjikt og fall på bad og vaskerom, forhold som gjelder sikkerhet mot brann, rekkverk, trapper osv.

Tilstandsrapporten beskriver ikke hele boligen

BYGNINGSSAKKYNDIGE SER FOR EKSEMPEL IKKE PÅ

- vanlig slitasje og normal vedlikeholdstilstand
- bagatellmessige forhold som ikke påvirker bygningens bruk eller verdi vesentlig
- etasjeskillere
- tilleggsbygg slik som garasje, bod, anneks, naust også videre
- utvendige trapper
- støttemurer
- skjulte installasjoner
- installasjoner utenfor bygningen
- full funksjonstesting av el- og VVS-installasjoner
- geologiske forhold og bygningens plassering på grunnen
- bygningens planløsning
- bygningens innredning
- løsøre slik som hvitevarer
- utendørs svømmebasseng og pumpeanlegg
- bygningens estetikk og arkitektur
- bygningens lovlighet (bortsett fra bruksendringer, brannceller og forhold som åpenbart kan påvirke helse, miljø og sikkerhet)
- fellesarealer (med mindre boligeier har vedlikeholdsplikt for fellesarealer og dette er kjent for bygningsakkyndig, eller fellesarealet har en særlig tilknytning til boligen).

© iVerdi 2023 © Norsk takst 2023

Malen til denne rapporten, inkludert standardtekstene fra Norsk takst, er vernet etter åndsverkloven og kan kun benyttes av medlemsforetakene i Norsk takst og av takstingeniører som er sertifisert i slikt foretak, samt av kunder hos iVerdi og studenter hos NEAK. For andre aktører er eksemplarframstilling av malen og standardtekster, som utskrift og annen kopiering til bruk som grunnlag for tilsvarende rapporter, bare tillatt når det er hjemlet i lov (kopiering til privat bruk, sitat o.l.) eller avtale med Norsk Takst ([Forside](#)) eller iVerdi ([Hjem-iVerdi](#)).

Utnyttelse i strid med lov eller avtale kan medføre erstatnings- og straffansvar.

Dette trenger du å vite om tilstandsrapporten

Tilstanden vurderes med ulike tilstandsgrader

Tilstanden gir uttrykk for en gitt forventet tilstand, blant annet vurdert ut fra alder og normal bruk. Ved Tilstandsgrad 0 (TG0) og Tilstandsgrad 1 (TG1) gir den bygnings sakkyndige normalt ingen begrunnelse for valg av tilstandsgrad. Grunnen er at bygningen eller bygningsdelen da bare har normal slitasje. Ved skjulte konstruksjoner kan alder alene avgjøre tilstandsgrad. Når bygnings sakkyndige anbefaler tiltak, for eksempel utbedringer, må brukeren av rapporten vurdere om tiltakene er nødvendige og lønnsomme.

Når den bygnings sakkyndige velger tilstandsgrad, baseres vurderingen på faste kriterier som følger av gjeldende bransjestandard for Teknisk tilstandsanalyse ved omsetning av bolig og Forskrift til avhendingslova.



TILSTANDSGRAD 0, TG0: INGEN AVVIK

Bygningsdelen skal være tilnærmet ny, ikke vise tegn på slitasje og det skal være lagt frem dokumentasjon på faglig god utførelse. Det er ingen merknader til delen.



TILSTANDSGRAD 1, TG1: MINDRE AVVIK

Bygningsdelen skal bare ha normal slitasje, og straktiltak skal ikke anses som nødvendig. Graden kan også brukes når delen er ny, men der dokumentasjon på faglig god utførelse mangler.



TILSTANDSGRAD 2, TG2: VESENTLIGE AVVIK OG MINDRE AVVIK SOM ETTER NS 3600 GIR TG 2

Bygningsdelen skal enten ha feil utførelse, en skade eller symptomer på skade, sterk slitasje eller nedsatt funksjon. Graden gis når bygningsdelen trenger vedlikehold eller tiltak i nær fremtid. Graden skal også brukes når delen er gammel og det er grunn til å varsle om faren for skader på grunn av alderen, eller når det er grunn til å overvåke delen spesielt på grunn av fare for større skader eller følgeskader.



TILSTANDSGRAD 3, TG3: STORE ELLER ALVORLIGE AVVIK

Denne tilstandsgraden brukes ved kraftige tegn på forhold som man må regne med trenger utbedring straks eller innen kort tid. Det er påvist funksjonssvikt eller sammenbrudd.



IKKE UNDERSØKT/IKKE TILGJENGELIG FOR UNDERSØKELSE

Det kan være avvik/skader som ikke er avdekket.

Informasjon om utbedringskostnader

Utbedringskostnadene i rapporten er sjablongmessige anslag basert på observerte forhold som feil, skader eller uregelmessigheter, samt foreslåtte tiltak. Disse anslagene er veiledende, angis i fem intervaller, er basert på generelle erfaringstall, og må ikke forveksles med konkrete pristilbud fra håndverkere eller entreprenører. Faktiske kostnader kan variere betydelig, avhengig av individuelle valg, materialpriser og markedsforhold. For å få en nøyaktig vurdering av utbedringskostnadene anbefales ytterligere undersøkelser og innhenting av flere pristilbud fra kvalifiserte fagfolk. Slike anslag gis for TG3, der dette er mulig.



Tiltak under kr 20 000



Tiltak mellom kr 20 000 – 100 000



Tiltak mellom kr 100 000 – 200 000



Tiltak mellom kr 200 000 – 500 000



Tiltak over kr 500 000

Beskrivelse av eiendommen

BELIGGENHET OG GENERELT OM EIENDOMMEN:

Boligeiendom med lndlig beliggenhet i Nord-Torpa.

Området er spredt bebygget med boliger og landbrukseiendommer.

Det er fine turmuligheter i området sommer og vinter.

Landsbyen Dokka ligger ca 24 km fra eiendommen der man finner de fleste fasiliteter, Nærbutikk ligger ca 3,5 km fra eiendommen og Torpa senter med skole, barnehage og omsorgssenter ligger ca 7 km fra eiendommen.

Boligen inneholder blant annet 4 soverom, 2 bad og kjøkken.

Parkering i garasje og biloppstillingsplass på eiendommen.

STANDARD OG KONKLUSJON TILSTAND:

Boligen er løpende vedlikeholdt etter behov for eier, men må påregnes en del oppgraderinger som nært forestående.

Enkelte punkter i rapporten er vurdert opp mot dagens krav og kan derfor ha et avvik der det ikke nødvendigvis er behov for umiddelbare tiltak.

Se rapportens enkelte punkter for ytterligere beskrivelse og detaljer.

BYGGEÅR OG BYGGEMÅTE:

Boligen er oppført i 1939. Tilbygget med soverom og bad fra ca 1982 iht datering av tegninger.

Bygningen er oppført over 1,5 etasje + kjeller.

Grunnmur av betong.

Etasjeskiller av trebjelkelag med dimensjonering og isolering fra byggeår.

Vegger over grunnmur er oppført i trebindingsverk med utvendig trepanel.

Saltakkonstruksjon i tre som er tekket med metallplater. Kaldloft med adkomst via luke i himling.

OPPVARMING: Boligen varmes opp med ved og strøm. Luft til luft varmepumpe montert i stue.

ADKOMSTVEG:

Adkomst til eiendommen fra offentlig veg.

VANN:

Privat vann fra brønn der vannledning er ført via kjeller til nabo iht opplyst. Vann er felles med nabo.

Vann fra private drikkevannskilder må på generelt grunnlag påregnes løpende vedlikehold og ettersyn.

Anbefales på generelt grunnlag at det sendes inn vannprøve for å kontrollere kvalitet på drikkevann.

AVLØP:

Eiendommen har privat avløp via septiktank, med overløp til spredegrøft.

Det er ikke opplyst om feil med avløpsanlegg, men private avløpsanlegg vil kreve vedlikehold og ved økt eller endret bruk

kan det være behov for oppgradering. Anleggets alder tilsier at oppgradering må påregnes som nært forestående.

TOMT:

Areal av tomt er iht kommunens webkart. Noe avvik mellom opplyst og faktisk areal må påregnes.

Tomten er tilnærmet flat/slakt skrånet på overflater.

Opparbeidelse med plen, grus og diverse beplantning.

Biloppstillingsplass på eiendommen.

STØYSONE:

Eiendommen ligger i gul støysone iht det som fremkommer i kommunens webkart. Dette medfører at det må påregnes noe støy fra trafikken.

ÅRLIGE KOSTNADER:

Kommunale kostnader iht kommunens gjeldende satser.

Enebolig - Byggeår: 1939

UTVENDIG

[Gå til side](#)

Taket er tekket med plater av metall fra 2009 på midtre og 2005 på gang og deler av stue. Undertak av tre på midtre del av tre.

Undertak ikke vurdert der det er lukket konstruksjon. Taktekkingen er besiktiget fra bakkenivå grunnet at det ikke var etablert sikker adkomst til tak ved befaring. Tilstand er derfor vurdert ut fra det som synes fra bakken.

Takrenner og nedløpsrør av metall. Heldekkende beslag montert på pipe.

Yttervegger består av trebindingsverk.

Isolering er ikke vurdert da konstruksjonen er lukket og det ikke er foretatt inngrep i konstruksjonen.

Utvendige fasader er kledd med trepanel.

Konstruksjonen er vurdert på synlige overflater utvendig og innvendig ved befaring.

Takkonstruksjon av tre med saltak og kaldloft på den midtre delen og tilbygget del fra 1980 tallet.

Konstruksjonen er isolert mot varm sone med mineralull/flis og sydde matter.

Loft er vurdert via luke i himling på opprinnelig del og via dør på soveom på tilbygget del.

5 vinduer med isolerglass fra 2012.

Vinduer med enkle glass fra byggeår og vinduer med isolerglass fra 1980 tallet.

Ytterdør fra ca 2005.

Terrassedør med isolerglass fra 1982.

Veranda utenfor stue med gulv fra 2017/18 iht opplyst. Bjelkelag under er eldre, men ukjent alder.

Oppført på pkt fundamenter med trebjelkelag over. Rekkverk av tre der dette enkelt kan tas ned vinterstid for å unngå at snø raser ned fra tak på rekkverk.

Trapp av tre til veranda.

INNENDIG

[Gå til side](#)

Gulv har overflater av laminat, belegg og heltregulv som er malt. Vegger har overflater av trepanel, malte plater/panelplater.

Beskrivelse av eiendommen

Himlinger har overflater av malte/folierte plater og trepanel. Etasjeskiller av trebjelkelag. Isolering er ikke vurdert da konstruksjonen er lukket. Konstruksjonen er lukket og kun vurdert på overflater innvendig i boligen og ut fra det som var synlig fra undersiden i underliggende etasje/kjeller. Eldre trekonstruksjoner kan på generelt grunnlag ha skjulte feil og skader da spesielt i overgang til grunnmur. Eksakt tilstand kan ikke beskrives uten inngrep i konstruksjonen. Murt pipe som er sentrert i boligen. Sotluke plassert i kjeller. Vedovn montert i gang 1. Etg., gang 2. Etg. og på kjøkken. Peis med innsats på spisestue. Undertegnede er ikke fagmann på piper og ildsteder og pipe/ildsted er ikke funksjonstestet, kun vurdert ut fra det som var synlig ved befaring og evt. opplyst av eier. Kjeller i boligen med adkomst via trapp fra 1. Etg. Kjeller har betonggulv og muroverflater. Kjellerrom under tilbygget del fra 1980 tallet. Adkomst via luke i grunnmur. Vanskelig tilkomst til kjellerrom medførte at dette rommet ble vurdert fra lukeområder. TG satt ut fra synlig tilstand. Trapp av tre mellom etasjer. Dører av tre og fyllingsdører.

VÅTROM

[Gå til side](#)

Bad 2. Etg:
Badet har ukjent alder.
Overflater på gulv av belegg.
Vegger har overflater av fliser.
Badet er innredet med dusjsone som er avgrenset med oppkant og servant med skap.
Ventilasjon via ventil.
Rommet varmes opp med stråleovn på vegg.
Dokumentasjon: Det finnes ingen dokumentasjon for utførelse av arbeider i våtrom som undertegnede eller eier er kjent med.

Bad 1. Etg:
Badet er fra 1980 tallet.
Overflater på gulv av fliser.
Vegger har overflater av baderomsplater.
Badet er innredet med servant, dusjkabinett og opplegg for vaskemaskin.
Rommet varmes opp med varmekabler i gulv.
Ventilasjon via ventil.
Dokumentasjon: Det finnes ingen dokumentasjon for utførelse av arbeider i våtrom som undertegnede eller eier er kjent med.

KJØKKEN

[Gå til side](#)

Kjøkkeninnredning fra 2013.
Innredningen har under og overskap med profilerte fronter.
Benkeplate med nedfelt vask.
Oppvaskemaskin, komfyr og kjøleskap montert på kjøkken.
Kjøkkenventilator med avtrekk ut.

TEKNISKE INSTALLASJONER

[Gå til side](#)

Vannrør av metall med stoppekran plassert i kjeller.
Synlige avløpsrør innvendig består av: Plast.
Bygningen har naturlig ventilering. Ingen indikasjoner på at ventilering av bygget ikke fungerer tilfredsstillende med dagens bruk

av bygningen ut fra det som synes ved befaring. Løpende vurdering av tiltak må påregnes ved evt. endret bruk.
Vannpumpe plassert i kjeller.
Luft til luft varmepumpe plassert i stue med ukjent alder.
Bereder er plassert i kjeller.
Boligen har el. anlegg som er løpende vedlikeholdt og oppgradert etter behov for eier.
Sikringsskap er plassert på vegg i gang 2. Etg. og inneholder skrusikringer.
El. anlegget er kun visuelt besiktiget og det anbefales alltid på generelt grunnlag gjennomgang med fagmann for ytterligere kontroll av anleggets tilstand.
El. kontroll fra 2017 fremlagt ved befaring.

TOMTEFORHOLD

[Gå til side](#)

Drenering fra byggeår.
Grunnmur av betong og sparestein.
Terreng rundt grunnmur er tilnærmet flatt/slakt skrånet.
Vannrør av plast med ukjent alder.
Avløpsrør av plast med ukjent alder.
Vann er tilkoblet privat brønn.
Avløp er tilkoblet privat avløpsanlegg med spredegrøfter.
Utvendige vann og avløpsrør er nedgravde og tilstand er i hovedsak vurdert ut fra det som er opplyst av eier og alder.
Septiktank av glassfiber på eiendommen. Septiktank og spredegrøfter er antatt fra byggeår.
Det er ikke opplyst om nedsatt funksjon på avløpsanlegget, men ut fra alder må det ved økt eller endret bruk påregnes oppgradering/vedlikehold av anlegget.

FORHOLD SOM ÅPENBART KAN MEDFØRE FARE FOR HELSE, MILJØ OG SIKKERHET

[Gå til side](#)

Under dette punktet vurderes det høyde på rekkverk i trapper, veranda, balkonger, terrasser samt vurdering av radonforhold, brannteknisk og elektrisk anlegg om det er behov for ytterligere undersøkelser av dette.

Markedsvurdering

Totalt Bruksareal	319 m ²
Totalt Bruksareal for hoveddel	233 m ²
Totalpris	1 750 000

Arealer

[Gå til side](#)

Befaring - og eiendomsopplysninger

[Gå til side](#)

Tomteverdi og teknisk verdi bygninger 2 250 000

Forutsetninger og vedlegg

[Gå til side](#)

Beskrivelse av eiendommen

Lovlighet

[Gå til side](#)

Enebolig

- Det foreligger godkjente og byggemeldte tegninger, men det er avvik fra disse.

Det er ikke oversendt plantegninger av kjeller og 2. Etg.
Trapperom til kjeller er tegnet inn som matbod.

Bod med adkomst fra soverom er ikke tegnet inn på
oversendte plantegninger.

Det anbefales å kontakte kommunen for å få informasjon om
hva som må til for å få godkjent endringene fra tegninger som
er oversendt av kommunen.

Garasje

- Det foreligger ikke tegninger

Tegninger av garasje er ikke oversendt og finnes sannsynligvis
ikke i kommunens register.

Sammendrag av boligens tilstand

Fordeling av tilstandsgrader

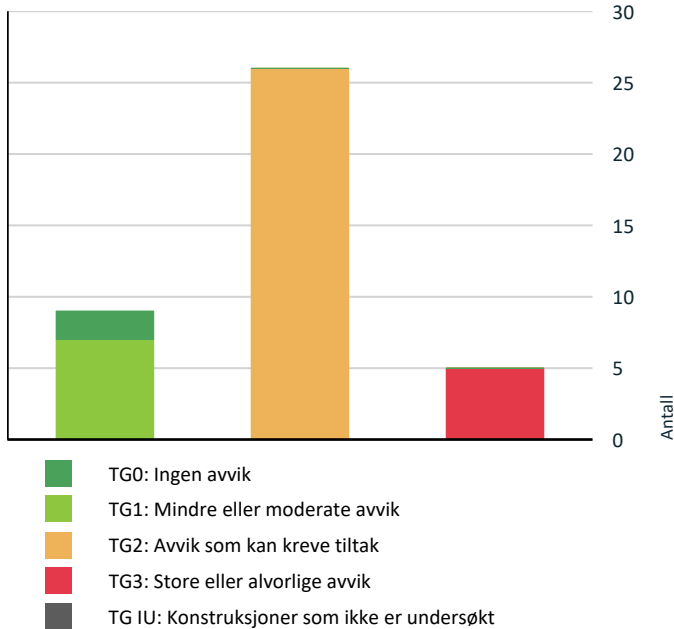

Vil du vite mer om tilstandsgrader? Se side 4.

Anslag på utbedringskostnad

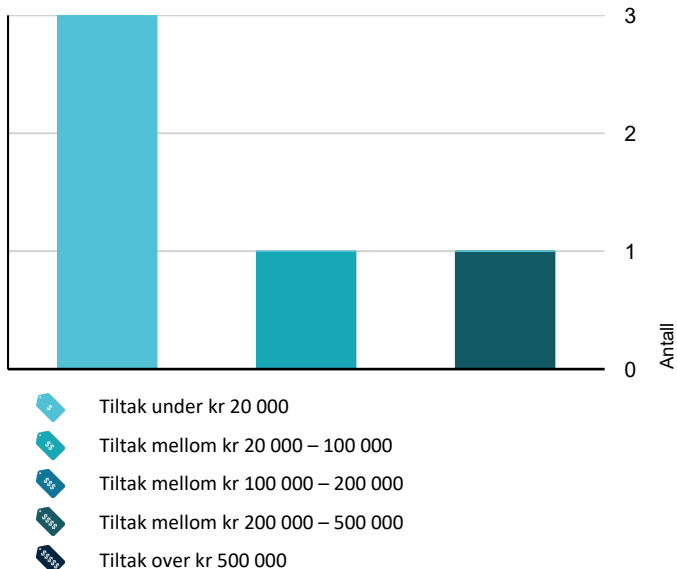

Hva er anslag på utbedringskostnad? Se side 4.

Spesielt for dette oppdraget/rapporten

Kostnadsestimater er beregnet på skjønnt ut fra det som var synlig ved befaring. Avvik i kostnadsestimater må påregnes da alle forhold ikke er kjent samt at evt. standard på tiltaket vil medføre variasjoner i kostnadsestimat. Det er kun punkter som er gitt TG 3 som er kostnadsestimert. Punkter som er gitt TG 2 kan likevel måtte påregnes kostnader som nært forestående. Tilleggsbygninger er ikke omfattet av avhendingsloven og disse bygninger er derfor kun generelt beskrevet og ikke gitt tilstandsgrad pr. bygningsdel slik som hovedbygning. Bilder som er satt inn i rapporten er kun for å vise enkelte skader. Dette betyr ikke nødvendigvis at bilde av skadet bygningsdel er eneste skade på nevnt bygningsdel. Dette er kun for å vise noen av skader og vedlikeholdsbehov som er observert ved befaring. Undertegnede er ikke fagmann på elektriske anlegg og dette er kun besiktiget ut fra det som var synlig ved befaring.

For ytterligere informasjon anbefales gjennomgang med EI-Takstmann. Undertegnede er ikke fagmann på VVS/røropplegg og dette er kun besiktiget ut fra det som var synlig ved befaring. For ytterligere informasjon anbefales gjennomgang med fagkyndig.

Kontroll av planhetsavvik på gulv er ikke utført i alle rom. Det er kun 2 rom som er vurdert og det kan derfor forekomme skjevheter utover det som er kommentert i takst da det ikke er flyttet på møbler eller annet inventar for å måle skjevheter i alle rom.

Oppsummering av avvik

Vil du vite mer? Se på rommet eller bygningsdelen senere i rapporten.

Enebolig

TG 3 STORE ELLER ALVORLIGE AVVIK

! Utvendig > Nedløp og beslag [Gå til side](#)

! Utvendig > Utvendige trapper [Gå til side](#)

! Innvendig > Innvendige trapper - 2 [Gå til side](#)

! Våtrom > 2.Etasje > Bad > Generell [Gå til side](#)

! Våtrom > 1. Etasje > Bad > Sluk, membran og tettesjikt [Gå til side](#)

TG 2 AVVIK SOM KAN KREVE TILTAK

! Utvendig > Taktekking [Gå til side](#)

! Utvendig > Taktekking - 2 [Gå til side](#)

! Utvendig > Veggkonstruksjon [Gå til side](#)

! Utvendig > Takkonstruksjon/Loft [Gå til side](#)

Sammendrag av boligens tilstand

! Utvendig > Takkonstruksjon/Loft - 2	Gå til side
! Utvendig > Vinduer - 2	Gå til side
! Utvendig > Dører	Gå til side
! Utvendig > Balkonger, terrasser og rom under balkonger	Gå til side
! Innvendig > Overflater	Gå til side
! Innvendig > Etasjeskille/gulv mot grunn	Gå til side
! Innvendig > Pipe og ildsted	Gå til side
! Innvendig > Rom Under Terreng	Gå til side
! Innvendig > Innvendige trapper	Gå til side
! Innvendig > Innvendige dører	Gå til side
! Tekniske installasjoner > Vannledninger	Gå til side
! Tekniske installasjoner > Avløpsrør	Gå til side
! Tekniske installasjoner > Varmesentral	Gå til side
! Tekniske installasjoner > Varmtvannstank	Gå til side
! Tomteforhold > Fuktsikring og drenering	Gå til side
! Tomteforhold > Grunnmur og fundamenter	Gå til side
! Tomteforhold > Terrengforhold	Gå til side
! Tomteforhold > Utvendige vann- og avløpsledninger	Gå til side
! Tomteforhold > Septiktank	Gå til side
! Våtrom > 1. Etasje > Bad > Overflater vegger og himling	Gå til side
! Våtrom > 1. Etasje > Bad > Overflater Gulv	Gå til side
! Våtrom > 1. Etasje > Bad > Ventilasjon	Gå til side

! Det er ikke foretatt radonmålinger, og bygget er heller [Gå til side](#) ikke utført med radonsperre.

! Det mangler håndløper på vegg i det innvendige trappeløpet.

! Rekkverkshøyder er under dagens forskriftskrav til rekkverk i innvendige trapper.

HELSE, MILJØ OG SIKKERHET

Forhold som åpenbart kan medføre fare for helse, miljø og sikkerhet

Tilstandsrapport

ENEBOLIG



Byggeår

1939

Anvendelse

Bolig

Standard

Normal standard på bygget ut ifra alder/konstruksjon - jamfør beskrivelse under konstruksjoner.

Vedlikehold

Bygningen er løpende vedlikeholdt etter behov for eier, men må påregnes noe vedlikehold og oppgraderinger som nært forestående bla. grunnet alder.

Kommentar

Opplyst byggeår av eier ved befaring.

Tilbygg / modernisering

1982	Tilbygg	Bygget på soverom og bad ca 1982 iht datering av tegninger
2004	Tilbygg	Gang og deler av stue
2009	Modernisering	Taktekking på den opprinnelige delen og tilbygget del fra 1980 tallet.
2019	Modernisering	Montert luft til luft varmepumpe i stue

UTVENDIG

TG.2 Taktekking

Punktet må sees i sammenheng med Takkonstruksjon/Loft

Beskrivelse

Taket er tekket med plater av metall fra 2009 på midtre og 2005 på gang og deler av stue. Undertak av tre på midtre del av tre. Undertak ikke vurdert der det er lukket konstruksjon. Taktekkingen er besiktiget fra bakkenivå grunnet at det ikke var etablert sikker adkomst til tak ved befaring. Tilstand er derfor vurdert ut fra det som synes fra bakken.

Vurdering av avvik:

- Mer enn halvparten av forventet brukstid er passert på taktekkingen.
- Mer enn halvparten av forventet brukstid er passert på undertak.

Dekkbord har råteskader.

Konsekvens/tiltak

- Tidspunkt for utskiftning av taktekking nærmer seg.
- Tidspunkt for utskiftning av undertak nærmer seg.

Dekkbord med råteskader må påregnes utskifting.

TG satt ut fra alder og nevnte punkter.

Tilstandsrapport



Råteskade i dekkbord

Taktekking - 2

Punktet må sees i sammenheng med Takkonstruksjon/Loft

Beskrivelse

Taktekking av metallplater med ukjent alder på utbygget del av stue. Undertak er ikke vurdert grunnet at konstruksjonen er lukket. Dekkbord av tre montert. Taktekkingen er besiktiget fra bakkenivå grunnet at det ikke var etablert sikker adgang til tak ved befaring. Tilstand er derfor vurdert ut fra det som synes fra bakken.

Vurdering av avvik:

- Mer enn halvparten av forventet brukstid er passert på taktekkingen.
- Mer enn halvparten av forventet brukstid er passert på undertak.

Overflater har slitasje.

Konsekvens/tiltak

- Tidspunkt for utskiftning av taktekking nærmer seg.
- Tidspunkt for utskiftning av undertak nærmer seg.

TG satt ut fra alder og nevnte punkter.



Taktekking på utbygget del i stue

Nedløp og beslag

Beskrivelse

Takrenner og nedløpsrør av metall. Heldekkende beslag montert på pipe.

Vurdering av avvik:

- Det er ikke tilfredsstillende bortledning av vann fra taknedløp ved grunnmur.
- Det mangler snøfangere på hele eller deler av taket, men det var ikke krav om dette på byggemeldingstidspunktet.
- Mer enn halvparten av forventet brukstid er passert på renner/nedløp/beslag.
- Det er store deformasjoner i renner og nedløp.

Lokalt ikke montert takrenner og nedløp.
Rust i overflater observert.

Konsekvens/tiltak

- Nye renner og nedløp må monteres

Tilstandsrapport

- Det bør lages system for bortledning av vann fra taknedløp ved grunnmur.

Anbefales at snøfangere monteres på alle sider. Snø og is skal ikke medføre fare for ras på områder der personer og husdyr normalt oppholder seg. Dette omfatter alt areal som ligger inntil byggverket, slik som vei, fortau og utearealer. Det gjelder også balkonger og terrasser som ikke er avsperrert. I området rundt en bygning må en anta at personer kan oppholde seg og barn leke, så lenge området ikke er fysisk avsperrert. Ved ettermontering av snøfangere må konstruksjonens dimensjonering vurderes nøye slik at takkonstruksjonen tåler snøbelastning. Ru takoverflater skal etter dagens krav ha snøfangere hvis vinkel på tak er brattere enn 27 grader. Glatte takoverflater skal etter dagens krav ha snøfangere uavhengig av takvinkel.

Montering av takrenner og nedløp der dette ikke er utført må påregnes sammen med utskifting av renner der disse har store deformasjoner.

Det er kun utskifting av de renner som er gitt TG 3 pga skader og montering av renner og nedløp der dette ikke er utført er kostnadsestimert utskiftet.

Kostnadsestimat: 20 000 - 100 000



Deformasjoner i takrenner



Bulker i forkantbeslag



Skader i takrenner og rust i beslag

Veggkonstruksjon

Beskrivelse

Yttervegger består av trebindingsverk.

Isolering er ikke vurdert da konstruksjonen er lukket og det ikke er foretatt inngrep i konstruksjonen.

Utvendige fasader er kledd med trepanel.

Konstruksjonen er vurdert på synlige overflater utvendig og innvendig ved befarings.

Vurdering av avvik:

- Det er ingen eller liten lufting i nedre kant av kledning mot grunnmur.

Treverk er stedvis nært terreng som medfører økt risiko for fuktskader.

Panel er malingslitt.

Konsekvens/tiltak

- Andre tiltak:

Ved evt utskifting av panel og/eller etterisolering anbefales det at det etableres luftespalte iht dagens anbefalinger. Panel er montert etter normal utførelse for byggeår og det er ikke observert skader som følge av dårlig lufting bak panel. Det er derfor ikke behov for umiddelbare tiltak.

TG satt på bakgrunn av nevnte punkter.

Tilstandsrapport



Treverk nært terreng



Malingslitt panel



Ikke lufting under panel

Takkonstruksjon/Loft

Punktet må sees i sammenheng med Taktekking

Beskrivelse

Takkonstruksjon av tre med saltak og kaldloft på den midtre delen og tilbygget del fra 1980 tallet.

Konstruksjonen er isolert mot varm sone med mineralull/flis og sydde matter.

Loft er vurdert via luke i himling på opprinnelig del og via dør på soveom på tilbygget del.

Vurdering av avvik:

- Det er begrenset/dårlig ventilering av takkonstruksjonen.

Konsekvens/tiltak

- Lufting/ventilering bør forbedres.

Eldre takkonstruksjoner har vanligvis dårligere lufting og isolering enn dagens utførelse. Dette kan medføre varmegjennomslag fra innvendig i bygningen til utvendig takflate. Varmegjennomslag medfører vanligvis noe ising på tak og kan medføre kondensering inne i konstruksjonen. TG satt på bakgrunn av alder og nevnte punkter.



Flis som isolering av takkonstruksjon på opprinnelig del

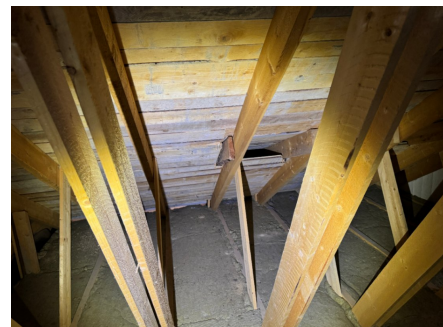

Isolering med mineralull på tilbygget del fra 1980 tallet.

Takkonstruksjon/Loft - 2

Punktet må sees i sammenheng med Taktekking

Tilstandsrapport

Beskrivelse

Takkonstruksjonen er oppbygget av sperrer i tre på tilbygget stuedel og gang samt over utbygget del i stue. Konstruksjonen er lukket og isolering kan ikke vurderes. Eksakt tilstand lar seg ikke vurdere uten inngrep i konstruksjoner.

Vurdering av avvik:

- Hele takkonstruksjonen er gjenbygget. Det er ingen mulighet til vurdering utover alder og observasjoner fra underliggende etg.
- Det er avvik:

Opplyst av eier at det er noe luftlekkasje i overgang mellom himling og vegg på stue i tilbygget del. Dette kan medføre noe trekk i dette området vinterstid.

Konsekvens/tiltak

- Innhent dokumentasjon, om mulig.

Tiltak med isolering i overgang mellom himling og vegg anbefales der det er opplyst om noe dårlig isolering. TG satt ut fra nevnte punkter.

TG 1 Vinduer

Beskrivelse

5 vinduer med isolerglass fra 2012.

TG 2 Vinduer - 2

Beskrivelse

Vinduer med enkle glass fra byggeår og vinduer med isolerglass fra 1980 tallet.

Vurdering av avvik:

- Det er avvik:

Mer enn halvparten av forventet levetid for isolerglass er utgått og punkteringer kan derfor forekomme i nær fremtid. Ingen indikasjoner på punkteringer ved befaring, men dette kan i noen tilfeller være vanskelig å avdekke grunnet lysforhold. Det må påregnes at isoleringsevne av vinduer er dårligere enn nye vinduer i dag. Observert noe overflateslitasje på vinduer. Lokalt observert sopp i overflater ved befaring. Utføring er lokalt ufagmessig montert.

Konsekvens/tiltak

- Tiltak:

Alder og nevnte punkter tilsier at utskifting av vinduer må påregnes som nært forestående. TG satt ut fra alder og nevnte punkter.



Slitte vinduer



Estetisk ufagmessig utførelse av utføring rundt vindu

TG 2 Dører

Beskrivelse

Ytterdør fra ca 2005.
Terrassedør med isolerglass fra 1982.

Vurdering av avvik:

- Det er avvik:

Dører er eldre og har utlevd mer enn halvparten av forventet brukstid. Observert noe slitte overflater ved befaring.

Tilstandsrapport

Konsekvens/tiltak

- Tiltak:

Med tanke på alder og nevnte punkter må det påregnes utskifting av dør som nært forestående. TG satt ut fra alder og nevnte punkter.

TG 2 Balkonger, terrasser og rom under balkonger

Beskrivelse

Veranda utenfor stue med gulv fra 2017/18 iht opplyst. Bjelkelag under er eldre, men ukjent alder.

Oppført på pkt fundamenter med trebjelkelag over. Rekkverk av tre der dette enkelt kan tas ned vinterstid for å unngå at snø raser ned fra tak på rekkverk.

Vurdering av avvik:

- Det er avvik:

Observert skjevheter i gulvkonstruksjon og rekkverk som skyldes setninger i grunn/bevegelse etter årstider.

Overflater er noe slitte.

Konsekvens/tiltak

- Tiltak:

Oppretting og stabilisering av fundamenter anbefales.

TG satt ut fra nevnte punkter.



Toppbord ikke montert

TG 3 Utvendige trapper

Beskrivelse

Trapp av tre til veranda.

Vurdering av avvik:

- Det er avvik:

Det er ikke montert rekkverk i trappen.

Konsekvens/tiltak

- Tiltak:

Rekkverk anbefales montert i trapp.

TG satt ut fra at det ikke er rekkverk i trapp.

Kostnadsestimat: Under 20 000

Tilstandsrapport



Trapp uten rekkverk

INNVENDIG

TG 2 Overflater

Beskrivelse

Gulv har overflater av laminat, belegg og heltregulv som er malt.
Vegger har overflater av trepanel, malte plater/panelplater.
Himlinger har overflater av malte/folierte plater og trepanel.

Vurdering av avvik:

- Det er avvik:

Stedvis noe slitasje/skader og enkelte unøyaktige avslutninger av overflatearbeider observert.
Påbegyndt montering av panelplater utenpå trepanel i ett soverom.

Konsekvens/tiltak

- Tiltak:

Lokale utbedringer og noe oppussing må påregnes.
TG satt ut fra nevnte punkter og alder.



Slitasje/skader i overflater



Ufagmessig avslutning mellom døråpning og panelplater

TG 2 Etasjeskille/gulv mot grunn

Beskrivelse

Etasjeskiller av trebjelkelag.

Isolering er ikke vurdert da konstruksjonen er lukket. Konstruksjonen er lukket og kun vurdert på overflater innvendig i boligen og ut fra det som var synlig fra undersiden i underliggende etasje/kjeller. Eldre trekonstruksjoner kan på generelt grunnlag ha skjulte feil og skader da spesielt i overgang til grunnmur. Eksakt tilstand kan ikke beskrives uten inngrep i konstruksjonen.

Vurdering av avvik:

- Det er målt høydeforskjell på mellom 15-30 mm gjennom hele rommet. Tilstandsgrad 2 gis med bakgrunn i standardens krav til godkjente måleavvik.

Noe fuktmerker på undersiden av gulvkonstruksjon mot kjeller som indikerer høy fuktighet i kjeller.
Lokal råte på trepanel som er montert på undersiden av bjelkelag i kjeller.

Konsekvens/tiltak

- For å få tilstandsgrad 0 eller 1 må høydeforskjeller rettes opp. Det vil imidlertid sjelden være økonomisk rasjonelt som et enkeltstående tiltak i en bolig som dette. Dersom boligen en gang skal renoveres, kan man vurdere slike tiltak.

Tilstandsrapport

Lokale utbedringer anbefales.
TG satt ut fra nevnte punkter.



Fuktmerker på undersiden av gulvkonstruksjon mot kjeller



Lokal råte observert fra kjeller



Fukt i treverk på undersiden av gulvkonstruksjon mot kjeller

TG 2 Pipe og ildsted

Beskrivelse

Murt pipe som er sentrert i boligen.

Sotluke plassert i kjeller.

Vedovn montert i gang 1. Etg., gang 2. Etg. og på kjøkken. Peis med innsats på spisestue.

Undertegnede er ikke fagmann på piper og ildsteder og pipe/ildsted er ikke funksjonstestet, kun vurdert ut fra det som var synlig ved befaring og evt. opplyst av eier.

Opplyst at pipe ble rehabilitert med nytt rør innvendig i 2009.

Vurdering av avvik:

- Det er avvik:

Sprekt plate inne i peisovn som må påregnes utskifting.

Plate på gulv under vedovner er ikke montert 30 cm foran ilegg. Fliser under vedovn i gang er noe løse.

Bekkutslag under sotluke og feieluke er fra før det ble satt inn nytt rør i pipe i 2009 iht opplyst av eier.

Det er ikke fremlagt dokumentasjon på rehab av pipe i 2009 og det anbefales om mulig at dette fremskaffes.

Konsekvens/tiltak

- Tiltak:

Utbedring av nevnte punkter over anbefales.

TG satt ut fra nevnte punkter og alder.

TG 2 Rom Under Terreng

Punktet må sees i sammenheng med 'Drenering'

Beskrivelse

Kjeller i boligen med adkomst via trapp fra 1. Etg.

Kjeller har betonggulv og muroverflater.

Vurdering av avvik:

- Det er påvist indikasjoner på noe fuktgjennomtrenging i kjellergulv.

Tilstandsrapport

- Det er påvist indikasjoner på noe fuktgjennomtrenging inn i kjellermur.

Det er observert en del fukt i kjellergulv og på overflater av grunnmur som skyldes sviktende drenering og fuksikring.

Noe høy fuktighet i kjeller ved befaring.

De fleste kjellere i eldre boliger ble bygd uten nevneverdig fuksikring eller isolasjon, og var kun egnet som grovlager. Selv med utvendige fuksikringstiltak kan gamle fundamenter fortsatt stå i kontakt med fuktig byggegrunn. Fundamenter uten drenerende og kapillærbrytende underlag er vanskelige å utbedre.

Treverk ned mot gulv i kjeller har lokale råteskader. Råteskadet treverk må påregnes utskiftet.

Konsekvens/tiltak

- Det påviste fuktnivå gir grunn til å overvåke konstruksjonen jevnlig for å se utvikling over tid, og eventuelt foreta tiltak for å unngå fuktskader.

Tiltak med drenering og fuksikring må vurderes som nært forstående da det er observert indikasjoner på fuktvandring i grunnmur samt alder på drenering. Selv om det dreneres rundt eldre boliger kan likevel noe fukt i grunnmur og kjellergulv forekomme grunnet manglende fuksikring mellom fundamenter og kjellergulv som er vanlig for eldre boliger. Dette medfører kapilært fuktopptak fra grunn da betong har kapilært fuktopptrekk. TG satt ut fra alder og nevnte punkter.



Saltutslag og fukt i kjellergulv



Fuktmerker i trepanel på undersiden av gulv mot kjeller



Høy fuktighet på undersiden av gulvkonstruksjon mot kjeller som skyldes høy fuktighet i kjeller.

TG 1 Kryp kjeller

Beskrivelse

Kjellerrom under tilbygget del fra 1980 tallet. Adkomst via luke i grunnmur.

Vanskelig tilkomst til kjellerrom medførte at dette rommet ble vurdert fra lukeområder.

TG satt ut fra synlig tilstand.

Tilstandsrapport



Luke til kjellerrom under tilbygget del fra 1980 tallet.

Innvendige trapper

Beskrivelse

Trapp av tre mellom etasjer.

Vurdering av avvik:

- Det er avvik:

Det er ikke montert håndlist på vegg i trappen.
Rekkverk er målt til 75 cm. Dagens krav til rekkverk i trapper er 90 cm.

Konsekvens/tiltak

- Tiltak:

Anbefales montert håndlist på vegg og høyere rekkverk.
TG satt ut fra nevnte punkter.

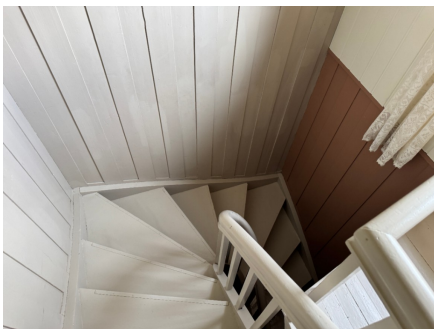

Ikke montert håndlist på vegg

Innvendige trapper - 2

Beskrivelse

Trapp av tre til kjeller.

Vurdering av avvik:

- Det er avvik:

Det er ikke rekkverk i trappen og det er enkelte skader i trappen.
Lokal råte i nedre del av trapp.

Konsekvens/tiltak

- Tiltak:

Lokale utbedringer av trapp samt montering av rekkverk anbefales for å lukke avviket.
Råteskadet treverk må påregnes utskifting.
TG satt ut fra at det ikke er rekkverk i trappen.

Kostnadsestimat: Under 20 000

Tilstandsrapport



Råte i nedre del av trapp



Ikke rekkverk i trappen



Råte i nedre del av trapp

TG 2 Innvendige dører

Beskrivelse

Dører av tre og fyllingsdører.

Vurdering av avvik:

- Det er påvist avvik som tilsier at det bør foretas tiltak på enkelte dører.

Lokalt ikke montert utforinger og lister rundt dør mellom soverom og bod.

Konsekvens/tiltak

- Enkelte dører må justeres.

Montering av utforinger og lister må påregnes der dette ikke er utført.
TG satt ut fra nevnte punkter.

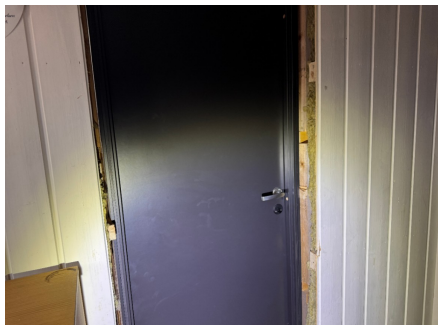

Ikke montert lister og utforinger

VÅTROM

2. ETASJE > BAD

TG 3 Generell

Beskrivelse

Badet er iht opplyst av eier fra slutten av 1980 tallet.

Tilstandsrapport

Overflater på gulv av belegg.

Vegger har overflater av fliser.

Badet er innredet med dusjsone som er avgrenset med oppkant og servant med skap.

Ventilasjon via ventil.

Rommet varmes opp med stråleovn på vegg.

Dokumentasjon: Det finnes ingen dokumentasjon for utførelse av arbeider i våtrom som undertegnede eller eier er kjent med.

Vurdering av avvik:

- Våtrommet må oppgraderes for å tåle normal bruk etter dagens krav.

Konsekvens/tiltak

- Våtrommet har behov for omfattende oppgraderinger. For å sikre en løsning som oppfyller gjeldende krav, bør tettesjikt, sluk og røropplegg oppgraderes og dokumenteres.

En må forvente generell oppgradering av våtrommets tettesjikt/membran for at våtrommet skal tåle en normal bruk etter dagens krav. En samlet TG 3 for rommet er satt med bakgrunn i alder og nevnte punkter over. Det er ikke behov for å gjennomføre en detaljert tilstandsanalyse, etter standardens krav. Badet tilfredsstillende ikke dagens krav til våtrom.

Kostnadsestimat: 200 000 - 500 000



Løse fliser i dusjsone



Løse fliser i dusjsone



Løse fliser i dusjsone



Løse fliser/skader i dusjsone

2. ETASJE > BAD

TG 0 Tilliggende konstruksjoner våtrom

Beskrivelse

Det er boret hull i tilstøtende rom til våtrom. Ingen fukt eller skader observert ved besiktigelse av hull fra tilstøtende rom på befaringsdagen. Det gjøres oppmerksom på at dette kun er stikkprøve av konstruksjoner og det er svært begrenset hvor stort område man har tilgang til inne i vegg fra 73 mm hull. TG satt på bakgrunn av det som var synlig via 73 mm hull boret fra tilstøtende rom ved befaring.

1. ETASJE > BAD

Generell

Beskrivelse

Badet er fra slutten av 1980 tallet.

Overflater på gulv av fliser.

Vegger har overflater av baderomspalter.

Badet er innredet med servant, dusjkabinett og opplegg for vaskemaskin.

Tilstandsrapport

Rommet varmes opp med varmekabler i gulv.
Ventilasjon via ventil.

Dokumentasjon: Det finnes ingen dokumentasjon for utførelse av arbeider i våtrom som undertegnede eller eier er kjent med.

Badet må påregnes renovering i sin helhet som nært forestående.

Årstall: 1982

Kilde: Andre opplysninger: Datering av tegninger
for tilbygget del

1. ETASJE > BAD

TG 2 Overflater vegger og himling

Beskrivelse

Vegger har overflater av baderomsplater. Himlinger har overflater av malte/folierte plater.

Årstall: 1982

Kilde: Andre opplysninger: Datering av tegninger
for tilbygget del

Vurdering av avvik:

- Det er avvik:

Mer enn halvparten av forventet brukstid for tettesjikt på vegger er passert. Det er ikke montert sokkellist på baderomsplater. Baderomsplater kan trekke noe fukt i nedkant og sokkellist skal derfor være montert. Vindu er plassert innenfor det som er definert som våtsone, men det er dusjvegg mellom dusjsone og vindu som begrenser skaderisiko.

Hull i vegg etter tidligere montert tørketrommel.

Sprekker mellom baderomsplater medfører at det kan trekke inne fukt mellom plater hvis plater belastes med vann.

Konsekvens/tiltak

- Tiltak:

Dusjdør på kabinett avgrenser dusjsone mot vindu og det vil vanligvis ikke være stor risiko for fuktskade, men vindu er plassert i våtsone da våtsone pr. definisjon er 1 m til siden for dusjdører i våtrom. Dette kan i ytterste konsekvens medføre kapilærvandring bak fliser som igjen over tid kan medføre fuktskader. Anbefales tiltak i nedkant av baderomsplater for å unngå fuktopptrekk i plater.

Tetting av hull i vegg anbefales.

TG satt ut fra nevnte punkter.



Hull i vegg etter tidligere montert tørketrommel



Ikke sokkellist og sprekker i skjøter på baderomsplater



Vindu plassert i dusjsone/våtsone

Tilstandsrapport

1. ETASJE > BAD

TG 2 Overflater Gulv

Beskrivelse

Gulv har overflater av fliser som er lagt over tidligere gulvbelegg.
Fall mot sluk er målt med laser. Fall er målt fra gulv ved terskel på dør til sluk i dusjsone.

Årstall: 1982

Kilde: Andre opplysninger: Datering av tegninger
for tilbygget del

Vurdering av avvik:

- Krav til fall er ikke oppfylt og gulvet er tilnærmet flatt (har ikke motfall).

Fliser har lokalt løsnet i overgang til dør på badet.
Sprekker i fliser og fuger observert.

Konsekvens/tiltak

- Et bad med manglende/reduert fall til sluk blir mindre funksjonelt og sikkert for brukeren. Dette kan medføre stående vann på gulvet, vann som ikke ledes effektivt til sluket, økt risiko for at vann renner ut av rommet og redusert sklisikkerhet på gulvet.

Sprekte fliser må påregnes utskiftet og det må påregnes å lime tilbake fliser der disse har løsnet.

Sprekker i fliser og løse fliser/fuger skyldes noe ustabil underlag.

TG satt ut fra nevnte punkter.



Manglende fliser ved inngang til badet



Sprekte fliser

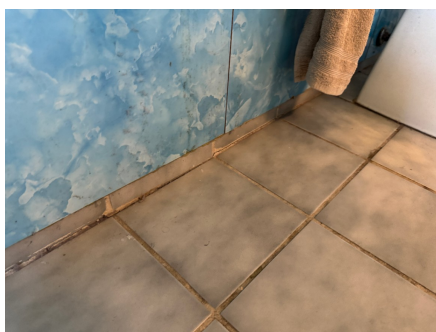

Sprekte fuger mellom vegg/gulv

1. ETASJE > BAD

TG 3 Sluk, membran og tettesjikt

Beskrivelse

Plastsluk i dusjsone. Sannsynligvis gulvbelegg under fliser på gulv som er tettesjikt på gulv. Tettesjikt på vegger består av baderomsplater.

Årstall: 1982

Kilde: Andre opplysninger: Datering av tegninger
for tilbygget del

Vurdering av avvik:

- Det er påvist tegn på utettheter på våtrommet.
- Mer enn halvparten av forventet brukstid er passert på membranløsningen.
- Mer enn halvparten av forventet brukstid er passert på slukløsningen.

Tilstandsrapport

Alder på belegget under fliser tilsier at dette kan ha sprekker som medfører utettheter i gulv selv om det ikke er observert indikasjoner på lekkasje ved befaringsdag.

Direkte avløp gjennom gulv fra kabinett.

Sprekker mellom baderomsplater medfører at det kan være utettheter mellom baderomsplater.

Konsekvens/tiltak

- Eldre sluk av plast er ofte utsatt for lekkasjer og særlig i overganger. Eventuelle lekkasjer kan medføre fuktskader på tilliggende konstruksjoner.
- Det er viktig å merke seg at levetiden til en membran varierer basert på kvalitet, installasjon og bruk. Eldre membraner kan bli sprø og sprekke opp, noe som fører til at de mister sin vannnettende funksjon. Dette kan resultere i vannlekkasjer gjennom vegger og gulv og fuktskader.
- Våtrommets tettesjikt/membran står foran utbedring/utskiftning.

Badet må påregnes renovering i sin helhet som nært forestående.

Bad er mest sannsynlig ikke vannnett i alle våtsoner.

TG satt ut fra utettheter rundt gjennomføringer da det er dette som medfører TG 3 i rapporten. Det må likevel påregnes renovering av badet i sin helhet som nært forestående grunnet nevnte punkter over.

Kostnadsestimat: Under 20 000



Sluk i rommet



Utett rundt gjennomføringer under vask

1. ETASJE > BAD

TG 1 Sanitærutstyr og innredning

Beskrivelse

Servant, dusjkabinett og opplegg for vaskemaskin i rommet.

Årstall: 1982

Kilde: Andre opplysninger: Datering av tegninger for tilbygget del

1. ETASJE > BAD

TG 2 Ventilasjon

Beskrivelse

Rommet har naturlig ventilering.

Årstall: 1982

Kilde: Andre opplysninger: Datering av tegninger for tilbygget del

Vurdering av avvik:

- Rommet har kun naturlig ventilasjon.

Konsekvens/tiltak

- Elektrisk avtrekksvifte bør monteres for å lukke avviket.

TG satt grunnet at det er naturlig ventilering av våtrommet.

1. ETASJE > BAD

TG 0 Tilliggende konstruksjoner våtrom

Beskrivelse

Det er boret hull i tilstøtende rom til våtrom. Ingen fukt eller skader observert ved besiktigelse av hull fra tilstøtende rom på befaringsdagen. Det gjøres

Tilstandsrapport

oppmerksom på at dette kun er stikkprøve av konstruksjoner og det er svært begrenset hvor stort område man har tilgang til inne i vegg fra 73 mm hull. TG satt på bakgrunn av det som var synlig via 73 mm hull boret fra tilstøtende rom ved befarings.

KJØKKEN

1. ETASJE > KJØKKEN

TG 1 Overflater og innredning

Beskrivelse

Kjøkkeninnredning montert 2013, innredningen er tidligere brukt. Innredningen har under og overskap med profilerte fronter. Benkeplate med nedfelt vask. Oppvaskemaskin, komfyr og kjøleskap montert på kjøkken.

Årstall: 2013

Kilde: Eier

1. ETASJE > KJØKKEN

TG 1 Avtrekk

Beskrivelse

Kjøkkenventilator med avtrekk ut.

Årstall: 2013

Kilde: Eier

TEKNISKE INSTALLASJONER

TG 2 Vannledninger

Beskrivelse

Vannrør av metall med stoppekran plassert i kjeller.

Vurdering av avvik:

- Mer enn halvparten av forventet brukstid er passert på innvendige vannledninger.

Observert noe irr på rørkoblinger.

Konsekvens/tiltak

- Tidspunkt for utskiftning av vannledninger nærmer seg.
- I forbindelse med oppgradering av våtrom vil det være naturlig med utskiftning av rør.

TG satt ut fra alder.

Tilstandsrapport

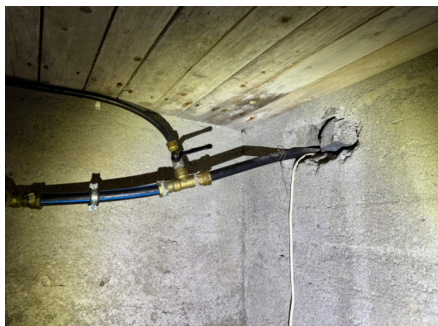

Stoppekran i kjeller



Stoppekran i kjeller



Irr på rørkoblinger i kjeller

TG 2 Avløpsrør

Beskrivelse

Synlige avløpsrør innvendig består av: Plast.

Vurdering av avvik:

- Mer enn halvparten av forventet brukstid er passert på innvendige avløpsledninger.

Konsekvens/tiltak

- I forbindelse med oppgradering av våtrom vil det være naturlig med utskiftning av rør.
- Tidspunkt for utskiftning av avløpsrør nærmer seg.

TG 1 Ventilasjon

Beskrivelse

Bygningen har naturlig ventilering. Ingen indikasjoner på at ventilering av bygget ikke fungerer tilfredsstillende med dagens bruk av bygningen ut fra det som synes ved befarig. Løpende vurdering av tiltak må påregnes ved evt. endret bruk.

TG 1 Andre VVS-installasjoner

Beskrivelse

Vannpumpe plassert i kjeller.

Årstall: 2019

Kilde: Produksjonsår på produkt

TG 2 Varmesentral

Beskrivelse

Luft til luft varmpumpe plassert i stue med ukjent alder.

Vurdering av avvik:

Tilstandsrapport

- Mer enn halvparten av forventet brukstid på varmesentral er oppbrukt.

Konsekvens/tiltak

- Det er ikke behov for utbedringstiltak siden varmesentralen fungerer i dag, men ut ifra alder kan skader plutselig oppstå på eldre anlegg.

TG satt ut fra alder.

TC 2 Varmtvannstank

Beskrivelse

Bereder er plassert i kjeller.

Årstall: 2002

Kilde: Produksjonsår på produkt

Vurdering av avvik:

- Det er ikke påvist tilfredsstillende el-tilkobling av varmtvannstank iht. gjeldende forskrift.
- Det er påvist at varmtvannstank er over 20 år

Konsekvens/tiltak

- Andre tiltak:
- Det bør etableres tilfredsstillende el-tilkobling etter gjeldende forskrift.

Det er ikke behov for utbedringstiltak siden tanken fungerer i dag, men ut ifra alder kan skader plutselig oppstå på eldre tanker.

TG satt ut fra alder.



Bereder tilkoblet med stikkontakt i kjeller

Elektrisk anlegg

Dette er en forenklet kontroll begrenset til de spørsmål og undersøkelser som forskrift til avhendingslova (tryggere bolighandel) § 2-18 inneholder. Dette kan ikke sammenlignes med en kontroll utført av offentlig myndighet (Det lokale eltilsyn) eller registrert elektrovirksomhet, og en bygningssakkyndig har verken kompetanse eller lov til å foreta en slik kontroll.

Tilstanden er vurdert ut fra den forenklete og begrensede kontrollen som forskriften inneholder. El-anlegget kan ha feil og mangler som en slik forenklet undersøkelse ikke vil avdekke. Vær derfor oppmerksom på denne risikoen, og søk videre veiledning eller få en fullstendig kontroll utført av registrert elektrovirksomhet.

Beskrivelse

Boligen har el. anlegg som er løpende vedlikeholdt og oppgradert etter behov for eier.

Sikringsskap er plassert på vegg i gang 2. Etg. og inneholder skrusikringer.

El. anlegget er kun visuelt besiktiget og det anbefales alltid på generelt grunnlag gjennomgang med fagmann for ytterligere kontroll av anleggets tilstand.

El. kontroll fra 2017 fremlagt ved befaring.

1. Foreligger det eltilsynsrapport de siste 5 år, og det er ikke foretatt arbeid på anlegget etter denne, utenom retting av eventuelle avvik i eltilsynsrapport (dvs en el-tilsynsrapport uten avvik)?

Nei

Spørsmål til eier

2. Er alle elektriske arbeider/anlegg i boligen utført av en registrert elektroinstallasjonsvirksomhet?

Ukjent

3. Er det elektriske anlegget utført eller er det foretatt tilleggsarbeider på det elektriske anlegget etter 1.1.1999?

Ukjent

Tilstandsrapport

4. Foreligger det kontrollrapport fra offentlig myndighet – Det Lokale Eltilsyn (DLE) eller eventuelt andre tilsvarende kontrollinstanser med avvik som ikke er utbedret eller kontrollen er over 5 år?

Nei

5. Forekommer det ofte at sikringene løses ut?

Nei

6. Har det vært brann, brantilløp eller varmgang (for eksempel termiske skader på deksler, kontaktpunkter eller lignende) i boligens elektriske anlegg?

Nei

Generelt om anlegget

7. Er det tegn til at det har vært termiske skader (tegn på varmgang) på kabler, brytere, downlights, stikkontakter og elektrisk utstyr? Sjekk samtidig tilstanden på elektrisk tilkobling av varmtvannsbereder, jamfør eget punkt under varmtvannstank

Nei

8. Er der synlig defekter på kabler eller er disse ikke tilstrekkelig festet?

Nei

Inntak og sikringskap

9. Er det tegn på at kabelinnføringer og hull i inntak og sikringskap ikke er tette, så langt dette er mulig å sjekke uten å fjerne kapslinger?

Nei

10. Finnes det kursfortegnelse, og er den i samsvar med antall sikringer?

Ja

11. Foreta en helhetsvurdering av det elektriske anlegget, dets alder, allmenne tilstand og fare for liv og helse. Bør det elektriske anlegget ha en utvidet el-kontroll?

Ja Lokalt observert løse ledninger og løse kontakter som må påregnes utbedring.

På generelt grunnlag anbefales det gjennomgang av el. anlegg med el. fagmann for ytterligere informasjon og detaljer om anlegget.

Generell kommentar

På generelt grunnlag anbefales det alltid en grundig gjennomgang av el. anlegger i boliger ved salg. Dette må utføres av el.takstmann eller godkjent el. kontrollør. Dette for å avdekke evt feil som må påregnes utbedret. Undertegnede har kun visuelt besiktiget el. anlegg der overflater er synlige ved befarings og det er ikke foretatt målinger.



Sikringer i sikringskapå

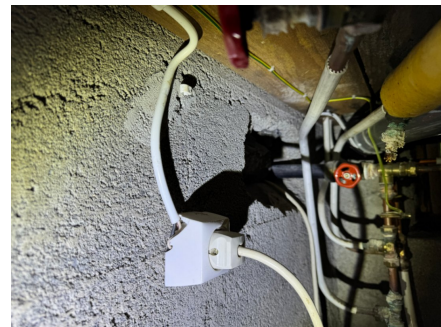

Skade i kontakt kjeller og løs ledning

TOMTEFORHOLD

TG 2 Fuksikring og drenering

Punktet må sees i sammenheng 'Rom under terreng'

Beskrivelse

Drenering fra byggeår.

Vurdering av avvik:

- Det mangler, eller på grunn av alder er det sannsynlig at det mangler, utvendig fuksikring av grunnmuren ved kjeller/underetasje.

Tilstandsrapport

- Mer enn halvparten av forventet levetid på drenering er overskredet. Observert en del saltutslag og fuktskjolder på grunnmur fra kjeller.

Konsekvens/tiltak

- Tiltak for redrenering rundt boligen kan ikke utelukkes.
- Fuktsikring av muren må etableres inkl. klemlist.

Ny drenering og fuktsikring må påregnes som nært forestående.
TG satt ut fra nevnte punkter.



Fuktskjolder saltutslag på overflater av grunnmur



Fukt i grunnmur og kjellergulv

Grunnmur og fundamenter

Beskrivelse

Grunnmur av betong og sparestein.

Vurdering av avvik:

- Det er registrert skråriss som er symptom på setninger.

Sprekker i overflater av grunnmur observert ved befaringsdato. Dette indikerer setninger i grunn. Observert en del fukt i overflater som skyldes sviktende drenering og fuktsikring.

Konsekvens/tiltak

- Lokal utbedring må utføres.

TG satt ut fra alder og nevnte punkter.

Tilstandsrapport



Avflassing på overflater av grunnmur utvendig



Sprekker i grunnmur



Sprekker i mur

TG 2 Terrenghforhold

Beskrivelse

Terreng rundt grunnmur er tilnærmet flatt/slakt skrånet.

Vurdering av avvik:

- Det er avvik:

Terreng rundt grunnmur er tilnærmet flatt.

Konsekvens/tiltak

- Tiltak:

Terreng skal ha skrånende fall ut fra grunnmur og da med anbefalt fall på min 3 cm pr m og 3 m ut fra konstruksjoner hvor overflatevann ledes bort fra grunnmur. Der det er mulig å etablere kraftigere fall, så anbefales dette. Noe justering av terrenghforhold må påregnes som nært forestående. TG satt ut fra tilstand.

TG 2 Utvendige vann- og avløpsledninger

Beskrivelse

Vannrør av plast med ukjent alder.

Avløpsrør av plast med ukjent alder.

Vann er tilkoblet privat brønn som er felles med nabo. Vannledning fra brønn er ført via kjeller til nabo (Synnfjellvegen 96).

Avløp er tilkoblet privat avløpsanlegg med spredegrøfter.

Utvendige vann og avløpsrør er nedgravde og tilstand er i hovedsak vurdert ut fra det som er opplyst av eier og alder.

Vurdering av avvik:

- Det foreligger ingen dokumentasjon på vannkvaliteten på brønnvannet.
- Mer enn halvparten av forventet brukstid er passert på utvendige avløpsledninger.
- Mer enn halvparten av forventet brukstid er passert på utvendige vannledninger.

Konsekvens/tiltak

- Foreta kontroll av brønnvann.
- Vannkvalitet må dokumenteres
- Det er ikke behov for utbedringstiltak siden anlegget fungerer i dag, men ut ifra alder kan skader plutselig oppstå på eldre anlegg.

Alder tilsier at oppgradering av utvendige nedgravde vann og avløpsrør må påregnes som nært forestående. TG satt ut fra alder.

Tilstandsrapport

TG 2 Septiktank

Beskrivelse

Septiktank av glassfiber på eiendommen. Septiktank og spredegrøfter er antatt fra byggeår.

Det er ikke opplyst om nedsatt funksjon på avløpsanlegget, men ut fra alder må det ved økt eller endret bruk påregnes oppgradering/vedlikehold av anlegget.

Årstall: 2002

Kilde: Andre opplysninger: Eksakt alder er ikke kjent, men opplyst at septiktank og spredegrøfter er fra mellom 2000-2006.

Vurdering av avvik:

- Mer enn halvparten av forventet brukstid er passert på septiktank.

Konsekvens/tiltak

- Det er ikke behov for utbedringstiltak siden anlegget fungerer i dag, men ut ifra alder kan skader plutselig oppstå på eldre anlegg.

Private avløpsanlegg vil måtte ha vedlikehold. Nedsatt funksjonalitet kan medføre fare for forurensning. Det er ingen opplysninger om at avløp har redusert funksjon, men eldre anlegg må i de fleste tilfeller påregnes rehabilitering.

Det er lovpålagt å sørge for at avløpsanlegget oppnår fastsatte rensekraft, og dette er huseiers ansvar.

Alvorlighetsgraden for utslipp av urensset kloakk fra mennesker er stor. Det kan inneholde farlige bakterier, parasitter og virus, og i tillegg fører det til begroing i

bekker og elver, som videre fører til oksygentap og påvirker livet i vannet negativt. TG satt ut fra alder.

FORHOLD SOM ÅPENBART KAN MEDFØRE FARE FOR HELSE, MILJØ OG SIKKERHET

Dette punkt inneholder tydelige og lett synlige forhold ved boligen som åpenbart kan påvirke helse, miljø og sikkerhet, og som bygningssakkyndige har oppdaget. Terskelen for hva som anses som åpenbart er høy, og det utføres ikke undersøkelser med sikte på å avdekke slike forhold. Punktet omfatter ikke skjulte eller ikke-synlige forhold, tekniske vurderinger eller forhold som krever spesialundersøkelser. Forhold vurderes etter byggeteknisk forskrift på befaringstidspunktet. Røykvarslere og håndholdt brannslukningsutstyr vurderes etter gjeldende forskrift om brannforebygging.

Helse, miljø og sikkerhet

Beskrivelse

Under dette punktet vurderes det høyde på rekkverk i trapper, veranda, balkonger, terrasser samt vurdering av radonforhold, brannteknisk og elektrisk anlegg om det er behov for ytterligere undersøkelser av dette.

Vurdering av avvik:

- Det er ikke foretatt radonmålinger, og bygget er heller ikke utført med radonsperre.
- Det mangler håndløper på vegg i det innvendige trappeløpet.
- Rekkverkshøyder er under dagens forskriftskrav til rekkverk i innvendige trapper.

Konsekvens/tiltak

- Håndløper på innvendig trapp bør monteres, men det var ikke krav på byggetidspunktet.
- Rekkverket på innvendige trapper er såpass lavt at det på grunn av sikkerhetsmessige forhold anbefales økning av høyde.
- Det bør gjennomføres radonmålinger.

Bygninger på eiendommen

Garasje



Anvendelse

Garasje og lager

Byggeår

1990

Kommentar

Bygningen er iht opplyst oppført på 1990 tallet.

Standard

Bygningen har en enkel standard.

Vedlikehold

Bygningen er løpende vedlikeholdt etter behov for eier, men må påregnes noe vedlikehold og oppgraderinger som nært forestående bla. grunnet alder.

Beskrivelse

Garasje på eiendommen som er oppført på grunnmur av betong. Sprekker i overflater av grunnmur indikerer noe setninger i grunn. Pukk på grunn i garasjerom.

Vegger er oppført i bindingsverk av tre med utvendig trepanel. Vippeporter av tre til garasjerom og dører av tre til boder.

Saltakkonstruksjon i tre som er tekket med metallplater. Pulttakkonstruksjon i tre som er tekket med metallplater på tilbygde deler.

Garasjen er noe slitt og har enkelte setningssprekker i grunnmur og må på bakgrunn av dette og alder påregnes noe vedlikehold. TG ikke gitt for tilleggsbygning og denne er ikke vurdert på likt nivå med hovedbygning med tanke på tilstand. Ytterligere feil utover det som er opplyst kan derfor forekomme.

Bygget er ikke tilstandsvurdert ihht Forskrift til avhendingslova og NS3600. Dette er kun en enkel beskrivelse.



Tilbygg / modernisering

2006	Tilbygg	Bygget på skåle
2008	Tilbygg	Bygget på nedre lagerrom som tidligere har vært benyttet som hundehus

Konklusjon og markedsvurdering

Formål med takseringen: Salg

Hovedbyggets BRA/BRA-i
233 m²/233 m²

Enebolig: 2 Bad, 3 Gang, 4 Soverom, Kjøkken, Stue, Spisestue, Vindfang, Trapperom, Bod

Andre bygg: Garasje
Bruksareal andre bygg: 86 m²

Detaljert oppstilling over areal finnes i rapporten.

Markedsverdi

Kr 1 750 000

Vurdering av hva verdien er i det åpne eiendomsmarkedet på vurderingstidspunkt. I tilfelle det er andel fellesgjeld/fellesformue, boret, bruksrett eller festet tomt, er det gjort fradrag/tillegg for dette.

Les mer om markedsverdi på siste side i rapporten.

Teknisk verdi bygninger, med tomteverdi

Kr 2 250 000

Kostnaden ved å oppføre et tilsvarende bygg i henhold til dagens lovverk, med fradrag for utidsmessighet, elde, vedlikeholds mangler, gjenstående arbeider, tilstandssvekkelser og forskriftsmangler.

Les mer om teknisk verdi på siste side i rapporten.

Markedsverdi

1 750 000

Konklusjon markedsverdi

1 750 000

Markedsvurdering

Boligeiendom med landlig beliggenhet i Nord-Torpa.

Området er spredt bebygget med boliger og landbrukseiendommer.

Det er fine turmuligheter i området sommer og vinter.

Landsbyen Dokka ligger ca 24 km fra eiendommen der man finner de fleste fasiliteter, Nærbutikk ligger ca 3,5 km fra eiendommen og Torpa senter med skole, barnehage og omsorgssenter ligger ca 7 km fra eiendommen.

Boligen inneholder blant annet 4 soverom, 2 bad og kjøkken.

Boligen er løpende vedlikeholdt etter behov for eier, men må påregnes en del oppgraderinger som nært forestående.

Eiendommen ligger i et område med noe varierende etterspørsel, og omsetningstiden kan variere en del ut fra type eiendom og standard.

Det er sammenlignet omsetninger for tilsvarende eiendommer i området eller områder med tilsvarende popularitet.

Verdien er satt etter beste skjønn og vurdert ut fra eiendommens størrelse, standard og beliggenhet, samt med erfaring i dagens marked.

Sammenlignbare salg

Beregninger

Teknisk verdi bygninger

Enebolig

Normale byggekostnader (utregnet som for nybygg)	Kr.	4 650 000
Fradrag (utidsmessighet, elde, vedlikeholdsmangler, gjenstående arbeider, svekkelser og forskriftsmangler)	Kr.	- 2 800 000
Sum teknisk verdi - Enebolig	Kr.	1 850 000

Garasje

Normale byggekostnader (utregnet som for nybygg)	Kr.	500 000
Fradrag (utidsmessighet, elde, vedlikeholdsmangler, gjenstående arbeider, svekkelser og forskriftsmangler)	Kr.	- 400 000
Sum teknisk verdi - Garasje	Kr.	100 000

Sum teknisk verdi bygninger	Kr.	1 950 000
------------------------------------	------------	------------------

Tomteverdi

Tomteverdi er en beregnet verdi for tomten slik den fremstår på befaringstidspunktet. Tomteverdien består av normal tomtekostnad i det aktuelle området og en vurdert verdi for beliggenhet. Normal tomtekostnad fremkommer ved å beregne teknisk verdi for råtomt, infrastruktur på tomten samt opparbeiding / beplantning, arrondering av terrenget og markedstilpasning for beliggenhet.

Normal tomteverdi	Kr.	300 000
-------------------	-----	---------

Beregnet tomteverdi	Kr.	300 000
----------------------------	------------	----------------

Tomteverdi og teknisk verdi bygninger

Tomteverdi og teknisk verdi bygninger for det aktuelle takstobjektet (Avrundet)	Kr.	2 250 000
--	------------	------------------

Arealer, byggetegninger og brannceller

Standard gjeldende fra 01.01.2024

Arealmålinger og arealoppsett er basert på Norsk standard 3940:2023 Areal- og volum-beregninger av bygninger. Arealet gjelder for tidspunktet da boligen ble målt

Hva er måleverdig areal?

Arealet i rommet må ha minst 1,90 m fri høyde over gulvet og minst bredde på 0,60 m. Et loft med skråtak vil for eksempel bare få registrert målbart areal der høyden er minst 1,90 m og bredden minst 0,60 m. Rommet må ha dør eller luke, og gangbart gulv.

Hva er bruksareal?

$$\text{BRA} = \text{BRA-i} + \text{BRA-e} + \text{BRA-b}$$

Bruksarealet for bygningen er bruttoarealet minus arealet som optas av yttervegger.

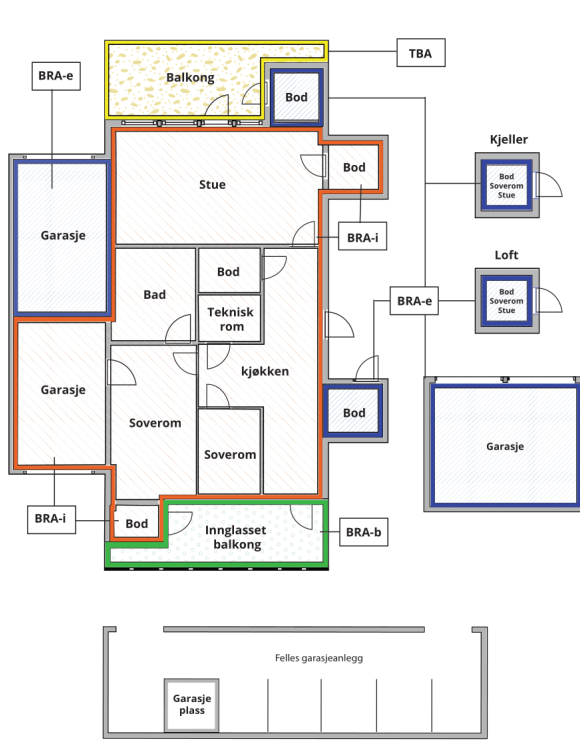

Carport og/eller garasjeplass i felles garasjeanlegg er ikke måleverdig areal

Internt bruksareal (BRA-i)	Arealet innenfor boenheten(e)
Eksternt bruksareal (BRA-e)	Arealet av alle rom utenfor boenheten(e) og som tilhører denne, slik som for eksempel boden
Innglasset balkong mv (BRA-b)	Arealet av innglasset balkong, veranda eller altan når denne er tilknyttet boenheten(e)
Terrasse- og balkongareal (TBA)	Arealet av terrasser, åpne balkonger og åpen altan tilknyttet boenheten(e)

Gulvareal (GUA) Er sum av BRA (bruksareal) og ALH (areal med lav takhøyde).
Areal med lav takhøyde (ALH) er ikke måleverdig areal, som skyldes skråtak og lav himlingshøyde.

GUA kan opplyses i markedsføring der det er aktuelt for den konkrete boligen og kun sammen med BRA-i, for eksempel der gulvflaten har en verdi og har funksjon ved møblering og bruk av rommene. Ikke innredet areal som kaldloft, måles og oppgis normalt ikke.

Arealet kan ikke alltid fastsettes nøyaktig

Areal kan være komplisert eller umulig å måle opp nøyaktig fordi det er vanskelig å fastslå tykkelsen på innervegger, skjeheter i og utforming av bygningskonstruksjoner som karnapp, buer og vinkler som ikke er rette, åpne rom over flere etasjer og så videre.

Eiendommens markedsverdi kan ikke baseres på en matematisk beregning basert på antall kvadratmeter opplyst i rapporten. Opplysninger om areal kan altså ikke alene benyttes for å beregne eiendommens verdi.

Den bygningsakkyndige kan avdekke eventuelle bruksendringer og avvik i branncelleinndeling

Den bygningsakkyndige ser på byggetegninger hvis de er tilgjengelige og dette er en del av oppdraget, og vurderer bruken av boligen opp mot tegningene. Hvis den bygningsakkyndige avdekker at en bolig ikke ser ut til å være delt opp i brannceller etter kravene i byggeteknisk forskrift på befaringstidspunktet, skal det opplyses om dette.

Reglene om bruksendring og brannceller kan være kompliserte. Søk videre faglige råd om rapporten ikke gir deg svar. Den bygningsakkyndige kan ikke vurdere og svare på alle spørsmål, og kan heller ikke vite om kommunen kan gi unntak for kravene som gjelder. [Vil du vite mer?](#)

Om brannceller

En branncelle er hele eller avgrensede deler av en bygning hvor en brann fritt kan utvikle seg uten at den kan spre seg til andre bygninger eller andre deler av bygningen i løpet av en fastsatt tid.

Om bruksendring

Bruksendring er å endre bruken av et rom fra en tillatt bruk til en annen. Dette kan kreve søknad og tillatelse, for eksempel hvis du endrer et rom fra bod til soverom eller arbeidsrom, eller hvis du endrer en bolig til to separate boliger.

Rom for varig opphold har krav til takhøyde, romstørrelse, rømningsvei og lysforhold som må være oppfylt. Du kan søke kommunen om unntak for kravene, men kan ikke regne med å få unntak for krav som går på helse og sikkerhet, for eksempel krav til rømningsvei.

Bruksendring som krever godkjenning, og som ikke er søkt bruksendret, er ulovlig. Kommunen kan etter plan- og bygningsloven kapittel 32 forfølge overtredelser. Kommunen kan pålegge deg å avslutte den ulovlige bruken, eventuelt å rette eller tilbakeføre rommet til godkjent bruk.

Arealer

Enebolig

Etasje	Bruksareal BRA m ²			SUM	Terrasse- og balkongareal (TBA)
	Internt bruksareal (BRA-i)	Eksternt bruksareal (BRA-e)	Innglasset balkong (BRA-b)		
2.Etasje	62			62	
1. Etasje	116			116	24
Kjeller	55			55	
SUM	233				24
SUM BRA	233				

Romfordeling

Etasje	Internt bruksareal (BRA-i)	Eksternt bruksareal (BRA-e)	Innglasset balkong (BRA-b)
2.Etasje	Bad, gang, soverom, soverom 2, soverom 3		
1. Etasje	Kjøkken, bad, soverom, stue, spisestue, gang, vindfang, trapperom til kjeller, mellomgang/klesbod		
Kjeller	3 boder /kjellerrom		

Kommentar

Arealer etter ny arealstandard 3940:2023 er opplyst i takst. Her er innvendige arealer med adkomst fra inne i boligen definert som BRA-i. Arealer som har adkomst fra utenfor boligen eller fra fellesarealer, men som likevel tilhører denne enhet er definert som BRA-e. Alle arealer innvendig i boligen er medtatt som BRA-i.
Åpent areal gjelder terrasser ol., dette er definert som TBA.
Arealer som er definert som TBA i denne takst gjelder veranda.
Arealer er målt med lasermåler av undertegnede ved befaring.
Kjeller har takhøyde på ca 1,91 m.

Lovlighet

Byggetegninger

Det foreligger godkjente og byggemeldte tegninger, men det er avvik fra disse.

Kommentar: Det er ikke oversendt plantegninger av kjeller og 2. Etg.

Trapperom til kjeller er tegnet inn som matbod.

Bod med adkomst fra soverom er ikke tegnet inn på oversendte plantegninger.

Det anbefales å kontakte kommunen for å få informasjon om hva som må til for å få godkjent endringene fra tegninger som er oversendt av kommunen.

Nyere håndverkstjenester

Er det ifølge eier utført håndverkstjenester på boligen siste 5 år?

Ja Nei

Garasje

Etasje	Bruksareal BRA m ²			SUM	Terrasse- og balkongareal (TBA)
	Internt bruksareal (BRA-i)	Eksternt bruksareal (BRA-e)	Innglasset balkong (BRA-b)		
Plan		86		86	
SUM		86			
SUM BRA	86				

Romfordeling

Etasje	Internt bruksareal (BRA-i)	Eksternt bruksareal (BRA-e)	Innglasset balkong (BRA-b)
Plan		Garasje, bod, bod 2	

Kommentar

Arealer etter ny arealstandard 3940:2023 er opplyst i takst.

Arealer av tilleggsbygninger som garasje, uthus, anneks ell. er definert som BRA-e i ny standard så lenge bygningen ikke innehar alle bruksfunksjoner.

Lovlighet

Byggetegninger

Det foreligger ikke tegninger

Kommentar: Tegninger av garasje er ikke oversendt og finnes sannsynligvis ikke i kommunens register.

Nyere håndverkstjenester

Er det ifølge eier utført håndverkstjenester på boligen siste 5 år?

Ja Nei

Befarings - og eiendomsopplysninger

Befaring

Dato	Til stede	Rolle
02.6.2026	Tor Håkon Schjørlie Ida Beate Strømsjordet	Takstingeniør Kunde

Matrikkeldata

Kommune	gnr.	bnr.	fnr.	snr.	Areal	Kilde	Eieforhold
3448 NORDRE LAND	83	37		0	424 m ²	Kommunens webkart (beregnet areal)	Eiet

Adresse

Synnfjellvegen 102

Hjemmelshaver

Ida Beate Strømsjordet

Kommentar

Tomteareal som er opplyst er innhentet fra kommunens webkart og er beregnet areal. Noe avvik mellom opplyst areal og faktisk areal må derfor påregnes.

Kommune	gnr.	bnr.	fnr.	snr.	Areal	Kilde	Eieforhold
3448 NORDRE LAND	83	31		0	2725.9 m ²	BEREGNET AREAL (Ambita)	Eiet

Adresse

Synnfjellvegen 98

Hjemmelshaver

Ida Beate Strømsjordet

Kommentar

Tomteareal som er opplyst er innhentet fra kommunens webkart og er beregnet areal. Noe avvik mellom opplyst areal og faktisk areal må derfor påregnes.

Eiendomsopplysninger

Regulering

Kommuneplanens arealdel 2016 - 2027 er gjeldende for eiendommen.

Eiendommen ligger i et område avsatt til LNF-område i kommuneplanen (landbruk, natur, fritid).

Se vedlegg i salgsoppgave for ytterligere informasjon og detaljer.

Kilder og vedlegg

Dokumenter

Beskrivelse	Dato	Kommentar	Status	Sider	Vedlagt
Informasjon om eiendommen gitt av eier ved befaring			Gjennomgått		Nei
Eiendomsverdi.no			Gjennomgått		Nei
Egenerklæring			Gjennomgått		Nei
Tegninger			Gjennomgått		Nei
Situasjonskart			Gjennomgått		Nei
Kommunale opplysninger gjeldende eiendommen			Gjennomgått		Nei

Revisjoner

Versjon	Ny versjon	Kommentar
1	05.06.2026	Tilstandsrapport er godkjent av eier/oppdragsgiver pr. mail etter gjennomlesning av rapportutkast.

For gyldighet på rapporten se forside

Tilstandsrapportens avgrensninger

STRUKTUR•REFERANSENIVÅ•TILSTANDSGRADER

- Rapporten er basert på innholdskrav i Forskrift til avhendingslova (tryggere bolighandel). Formålet er å gi en tilstandsanalyse til bruk for den som bestiller og/eller i et salg til forbruker, og ikke for andre tredjeparter. Rapportens struktur, metode og begrepsbruk følger i hovedsak Norsk Standard NS 3600:2018 (Teknisk tilstandsanalyse ved omsetning av bolig), samt Takstbransjens retningslinjer for arealmåling når det gjelder fordeling mellom P-areal og S-areal.
- Tilbakeholdt eller uriktig informasjon som har betydning for vurderingen, er ikke bygningsfaglig ansvar. Rapporten beskriver avvik, altså en tilstand som er dårligere enn referansenivået. Rapporten framhever normalt ikke positive sider ved boligen ut over det som fremgår av tilstandsgradene.
- Tilstanden angis i rapporten og gir uttrykk for en gitt forventet tilstand blant annet vurdert ut fra alder og normal bruk slik:

i) **Tilstandsgrad 0, TG0:** Ingen avvik eller skader. I tillegg må bygningsdelen være tilnærmet ny, mindre enn 5 år, og det foreligger dokumentasjon på faglig god utførelse.

ii) **Tilstandsgrad 1, TG1:** Mindre avvik. Normal slitasje. Strakstiltak ikke nødvendig. TG1 kan gis når bygningsdelen er tilnærmet ny og det ikke foreligger dokumentasjon på faglig god utførelse.

iii) **Tilstandsgrad 2, TG2:** Vesentlige avvik, og mindre avvik som etter NS 3600 gir TG 2, men som ikke nødvendigvis krever umiddelbare tiltak. Konstruksjonen har normalt enten feil utførelse, en skade eller symptomer på skade, sterk slitasje eller nedsatt funksjon. Vedlikehold eller tiltak trengs i nær fremtid, det er grunn til å varsle fare for skader på grunn av alder eller overvåke spesielt på grunn av fare for større skade eller følgeskade. For skjulte konstruksjoner vil alder i seg selv være et symptom som kan gi TG2. For synlige konstruksjoner kan alder sammen med andre symptomer og momenter gi TG2. Avvik under TG2 kan gis sjablongmessig anslag.

iv) **Tilstandsgrad 3, TG3:** Store eller alvorlige avvik. Kraftige symptomer på forhold som man må regne med trenger utbedring straks eller innen kort tid. Påvist funksjonssvikt eller sammenbrudd. Avvik under TG3 skal gis sjablongmessig anslag.

v) **Tilstandsgrad TGiu:** Ikke undersøkt/ikke tilgjengelig for undersøkelse.

- Ved TG0 og TG1 gis det normalt ingen begrunnelse for valg av tilstandsgrad, fordi bygningen eller bygningsdelen da bare har normal slitasje. For anbefalte tiltak ved TG2 og TG3 må bruker av rapporten vurdere om tiltakene er nødvendige og lønnsomme. Hva det vil koste å utbedre rom eller bygningsdeler er et sjablongmessig anslag basert på registrert avvik og angitte tiltak i rapporten. Anslaget er gitt på generelt grunnlag og basert på erfaringstall i fem intervaller, og kan ikke forveksles med en konkret vurdering og tilbud fra en entreprenør eller håndverker. Det må eventuelt innhentes tilbud for en nærmere undersøkelse, og konkret og nøyaktig vurdering av utbedringskostnad. Kostnader til ikke oppdagede avvik/utbedringer/feil kan forekomme. Utbedringskostnad avhenger av personlige preferanser og markedspris på materialer og tjenesteyter.

PRESISERINGER

- Avvik vurderes ut fra tekniske forskrifter på godkjenningstidspunktet for bygget. Noen bygningsdeler vurderes etter gjeldende teknisk forskrift på befaringstidspunktet. Dette gjelder blant annet:

i) Bad, vaskerom (våtrom)

ii) Forhold rundt brann, rømming, sikkerhet, for eksempel

rekkverkshøyder/åpninger, ulovlige bruksendringer, brannceller mv.

- For skjulte konstruksjoner slik som vann og avløp uten dokumentasjon, er kvalitet og alder vurdert.
- Fastmonterte installasjoner, for eksempel innfelt belysning (downlights), demonteres ikke for å sjekke dampsperran bak. Dette av hensyn til bygningsfaglig kompetanse og risikoen for skade.
- Kontroll av fukt i konstruksjonen ved hulltaking i bad og vaskerom (våtrom), rom under terreng (kjelleretasje, underetasje og sokkeletasje) eller andre bygningsdeler skjer etter eiers aksept. Hulltaking av våtrom og rom under terreng kan unntaksvis unnlates, se Forskrift til Avhendingsloven.
- Kontroll av romfunksjoner for P-ROM utføres kun når det ikke foreligger godkjente og byggemeldte tegninger, eller når tegninger ikke stemmer med dagens bruk.
- Bygningsfaglig gir en forenklet vurdering av branntekniske forhold og elektriske installasjoner i boligen dersom det er mer enn fem år siden sist boligen hadde el-tilsyn. Bygningsfaglig kan anbefale å konsultere offentlige myndigheter eller kvalifisert elektrofaglig fagperson ved behov for grundigere undersøkelser.

TILLEGGSUNDERSØKELSER

Etter avtale kan tilstandsanalysen utvides til også å omfatte tilleggsundersøkelser utover minimumskravet i forskriften.

BEFARINGEN

Rapporten gir en vurdering av byggverk og bygningsdeler som bygningsfaglig har observert, og som fremkommer av Forskrift til avhendingsloven. Rapporten er likevel ingen garanti for at det ikke kan finnes skjulte feil, skader og mangler. NS 3600:2018 (Teknisk tilstandsanalyse ved omsetning av bolig) har undersøkelsesnivå fra 1 til 3, der undersøkelsesnivå 1 er det laveste og baseres på visuell observasjon. Rapporten baseres på undersøkelsesnivå 1 med få unntak (våtrom og rom under terreng). I praksis betyr dette at gjennomføringen av befaringen begrenses som følger:

- Det utføres kun visuelle observasjoner på tilgjengelige flater uten fysiske inngrep (f.eks. riving).
- Flater som er skjult av snø eller på annen måte ikke er tilgjengelig eller skjult, blir ikke kontrollert. Det foretas ikke funksjonssprøving av bygningsdeler, som isolasjon, piper, ventilasjon, el. anlegg, osv.
- Det gis ingen vurdering av boligens tilbehør, hvite- og brunevarer og annet inventar. Dette gjelder også integrert tilbehør.
- Inspisering av yttertak er basert på det som er synlig, normalt på innsiden fra loftet og utvendig fra stige/bakkenivå. Befaring av tak må være sikkerhetsmessig forsvarlig for å kunne gjennomføres.
- Stikkprøvetakninger er utvalgt tilfeldig og kan innebære kontroll under overflaten med spiss redskap eller lignende.

Tilstandsrapportens avgrensninger

UTTRYKK OG DEFINISJONER

- **Tilstand:** Byggverkets eller bygningsdelens tekniske, funksjonelle eller estetiske status på et gitt tidspunkt.
- **Symptom:** Observerbart forhold som gir indikasjon på hvilken tilstand et byggverk eller en bygningsdel befinner seg i. Benyttes ved beskrivelse av avvik.
- **Skadegjørere:** Zoologiske eller biologiske skadegjørere, i hovedsak råte, sopp og skadedyr.
- **Fuktsøk:** Overflatesøk med egnet søkeutstyr (fuktindikator) eller visuelle observasjoner.
- **Fuktmåling:** Måling av fuktinnhold i materiale eller i bakenforliggende konstruksjon ved bruk av egnet måleutstyr (blant annet hammerelektrode og pigger).
- **Utvidet fuktsøk (hulltaking):** Boring av hull for inspeksjon og fuktmåling i risikoutsatte konstruksjoner, primært i tilstøtende vegger til bad, utførede kjellervegger og eventuelt i oppforede kjellergulv.
- **Normal slitasjegrad:** Forventet nedsliting av materiale i overflaten som er basert på enkle visuelle observasjoner. Kan vurderes sammen med bygningsdelens alder.
- **Forventet gjenværende brukstid:** Anslått tid et byggverk eller en del av et byggverk fortsatt vil være tjenlig for sitt formål (NS3600, Termer og definisjoner punkt 3.9)

AREALBEREGNING FOR BOENHETER

- Areal fastsettes etter Forskrift til avhendingsloven og Norsk Standard 3940 Areal- og volum-beregninger av bygninger fra 2023.
- Areal oppgis i hele kvadratmeter i rapporten, og gjelder for det tidspunkt oppmålingen fant sted.
- **Bruksareal (BRA)** er det måleverdige arealet som er innenfor omsluttete vegger målt i gulvhøyde (bruttoareal minus arealet som opptas av yttervegger). I tillegg til gulvhøyde gjelder regler om fri bredde for at arealet skal være måleverdig, med betydning for BRA av for eksempel loft med skråtak. BRA består av internt bruksareal (BRA-i), eksternt bruksareal (BRA-e) og innglasset balkong mv (BRA-b). Terrasse- og balkongareal (TBA) opplyses der tilstandsrapporten skal benyttes i boligomsetningen og der det er aktuelt. I tillegg kan gulvareal (GUA) og areal med lav takhøyde (ALH) opplyses sammen med BRA der det er aktuelt og en del av oppdraget. Rom skal ha atkomst og gangbart gulv for å kunne regnes som BRA/måleverdig areal.
- Arealet måles og oppgis dersom arealet oppfyller krav til måleverdighet, slik som at arealet må ha minst en bredde på 0,6m og minst en høyde på 1,9 m osv. Et rom kan være i strid med teknisk forskrift og mangle godkjenning hos kommunen for den aktuelle bruken, uten at dette får betydning for om arealet måles og oppgis i tilstandsrapporten. Når arealet måles tas det ikke hensyn til om arealet er lovlig oppført eller om bruken er

lovlig, bruksendringer, lysforhold eller andre sikkerhetsmangler.

- Eiendommens markedsverdi kan ikke baseres på en ren matematisk beregning i forhold til antall kvadratmeter opplyst i rapporten. Opplysninger om areal kan altså ikke alene benyttes for beregning av eiendommens verdi.
- Rom som ligger utenfor boenheten, men som eier har påvist og/eller opplyst at tilhører boenheten, er oppmålt og inkludert i BRA-e. Det er ikke fremvist dokumentasjon på at rommet tilhører boenheten, med mindre dette er angitt særskilt. Rom utenfor boenheten kan omdisponeres av borettslaget/sameiet og dette kan påvirke boligens BRA. Vær oppmerksom på at NS 3940:2023 og eierseksjonsloven har ulik definisjon av fellesareal. Ved arealmåling gjelder NS 3940:2023 som definerer fellesareal slik: "Delen av bygning som brukes av to eller flere bruksenheter eller til bygningens forvaltning, drift eller vedlikehold.
- Se øvrig informasjon om areal i rapporten, Norsk Standard 3940 (2012 og 2023) og veiledningen til disse.

PERSONVERN

iVerdi AS, bygningssakkyndig og takstforetaket behandler personopplysninger som bygningssakkyndig trenger for å kunne utarbeide rapporten. Personvernerklæring med informasjon om bruk av personopplysninger og dine rettigheter finner du her [Personvernerklæring - iVerdi](#)

DELING AV PERSONOPPLYSNINGER FOR TRYGGERE BOLIGHANDEL OG MULIG RESERVASJON

Norsk takst og deres samarbeidspartnere benytter personopplysninger fra rapporten for analyse- og statistikkformål, samt utvikling og drift av produkter og tjenester for takstbransjen og andre aktører i boligomsetningen. Les mer om dette og hvordan du kan reservere deg på <https://www.norsktakst.no/norsk/om-norsk-takst/personvernerklæring/reservasjon/>

Vendu lager en boliganalyse basert på opplysninger fra rapporten. Les mer om dette og hvordan du kan reservere deg her: <https://samtykke.vendu.no/JL2229>

KLAGEORDNING FOR FORBRUKERE

Er du som forbruker misfornøyd med bygningssakkyndiges arbeid eller opptreden ved taksering av bolig eller fritidshus, se www.takstklagenemnd.no for mer informasjon



Adresse

Synnfjellvegen 98, 2880 NORD-TORPA

Dato for energimerking

04.06.2026

Merkenummer

Energiattest-2026-307293

Bygningskategori

Småhus

Bygningsnummer

157800302

Gårdsnummer

83

Bruksnummer

31

Seksjonsnummer

—

Bruksenhetsnummer

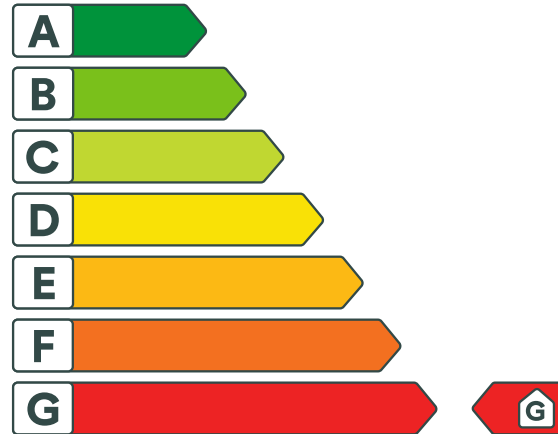
H0101

Energikarakteren

Energikarakteren angir hvor energieffektiv boligen er, inkludert oppvarmingsanlegget. Energikarakteren er beregnet ut fra den typiske energibruken for boligtypen. Beregningene er gjort ut fra normal bruk ved et gjennomsnittlig klima. Det er boligens energimessige standard og ikke bruken som bestemmer energikarakteren. Boligdata i denne attesten er beregnet ut fra opplysninger som er gitt av boligeier. Der opplysninger ikke er oppgitt, brukes typiske standardverdier for den aktuelle bygningstypen.



Boliginformasjon

Byggeår

1939

Bygningstype

Enebolig

Bruksareal

233,0 m²

Oppvarmet bruksareal

178,0 m²

Oppvarmet etasje

2

Bygningsmateriale

Tre

Oppvarming

Elektrisitet, Varmepumpe, Ved

Ventilasjon

Naturlig ventilasjon

Energi

Beregnet vektet levert energi i normert klima er et nøkkeltall for å vurdere en bygnings energieffektivitet, der ulike energibærere (strøm, fjernvarme, varmepumpe) vekter ulikt.

Beregnet vektet levert energi i normert klima

Pr. KVM pr. år

363,78 kWh/m²
Beregnet levert energi i lokalt klima

Pr. KVM pr. år

458,12 kWh/m²

Totalt levert pr. år

81 545 kWh



Synnfjellvegen 98, 2880 NORD-TORPA



Detaljering

Bygningsform Nei	Vegger Nei
Vindu Nei	Gulv Nei
Takkonstruksjon Nei	Ytterdører Nei
Energibruk Nei	Lekkasjetall Nei
Solceller Nei	



Synnfjellvegen 98, 2880 NORD-TORPA



Tiltak

Brukertiltak

Tiltak 1: Fyr riktig med ved

Bruk tørr ved, god trekk, og legg ikke i for mye av gangen. Fyring i åpen peis er mest for kosens skyld. Hold spjeldet lukket når ovnen/peisen ikke er i bruk.

Tiltak 2: Velg hvitevarer med lavt forbruk

Når du skal kjøpe nye hvitevarer så velg et produkt med lavt strømforbruk. Produktene deles inn i energiklasser fra A til G, hvor A er det minst energikrevende. Mange produsenter tilbyr nå varer som går ekstra langt i å være energieffektive. A+ og det enda bedre A++ er merkinger som har kommet for å skille de gode fra de ekstra gode produktene.

Tiltak 3: Følg med på energibruken i boligen

Gjør det til en vane å følge med energiforbruket. Les av måleren månedlig eller oftere for å være bevisst energibruken. Ca halvparten av boligens energibruk går til oppvarming.

Tiltak 4: Vask med fulle maskiner

Fyll opp vaske- og oppvaskmaskinen før bruk. De fleste maskiner bruker like mye energi enten de er fulle eller ikke.

Tiltak 5: Redusér innetemperaturen

Ha en moderat innetemperatur, for hver grad temperatursenkning reduseres oppvarmingsbehovet med 5 %. Mennesker er også varmekilder; jo flere gjester – desto større grunn til å dempe varmen. Ha lavere temperatur i rom som brukes sjelden eller bare deler av døgnet. Montér tetningslister rundt trekkfulle vinduer og dører (kan sjekkes ved bruk av myggspiral/røyk eller stearinlys). Sett ikke møbler foran varmeovner, det hindrer varmen i å sirkulere. Trekk for gardiner og persienner om kvelden, det reduserer varmetap gjennom vinduene.

Tiltak 6: Slå av lyset og bruk sparepærer

Slå av lys i rom som ikke er i bruk. Utnytt dagslyset. Bruk sparepærer, spesielt til utelys og rom som er kalde eller bare delvis oppvarmet.

Tiltak 7: Luft kort og effektivt

Ikke la vinduer stå på gløtt over lengre tid. Luft heller kort og effektivt, da får du raskt skifta lufta i rommet og du unngår nedkjøling av gulv, tak og vegger.

Tiltak 8: Slå el.apparater helt av

Elektriske apparater som har stand-by modus trekker strøm selv når de ikke er i bruk, og må derfor slås helt av.

Tiltak 9: Spar strøm på kjøkkenet

Ikke la vannet renne når du vasker opp eller skyller. Bruk kjeler med plan bunn som passer til platen, bruk lokk, kok ikke opp mer vann enn nødvendig og slå ned varmen når det har begynt å koke. Slå av kjøkkenventilatoren når det ikke lenger er behov. Bruk av microbølgeovn til mindre mengder mat er langt mer energisparende enn komfyren. Tin frossenmat i kjøleskapet. Kjøøl- og frys skal avrimes ved behov for å hindre unødvendig energibruk og for høy temperatur inne i skapet / boksen (nye kjølekap har ofte automatisk avriming). Fjern støv på kjøleribber og kompressor på baksiden. Slå av kaffetraker når kaffen er ferdig traktet og bruk termos. Oppvaskmaskinen har innebygde varmeelementer for oppvarming av vann og skal kobles til kaldvannet, kobles den til varmtvannet øker energibruken med 20 - 40 % samtidig som enkelte vaske- og skylleprosesser foregår i feil temperatur.

Tiltak 10: Tiltak utendørs

Monter urbryter (koblingsur) på motorvarmeren slik at den ikke står på mer enn nødvendig. Skift til sparepærer. Sparepærer på 5, 7, 11, 15, og 20 W tilsvarer glødelamper på henholdsvis 25, 40, 60, 75 og 100 W, og de varer dessuten lenger, 8.000-15.000 timer mot 1.000-2.500 timer for glødelamper. Det kan monteres fotocelle på utebelysningen slik at det automatisk går av/på etter dagslyset/mørket. Eller det kan monteres bevegelsessensor slik at lyset kun går på ved bevegelse og slås av automatisk etter forhåndsinnstilt tid. For snøsmelteanlegg som kun er manuelt styrt av/på eller ift. lufttemperatur kan det installeres automatikk slik at snøsmelteanlegget både er temperatur- og nedbørsstyrt dvs. når det registreres nedbør og kulde samtidig.

Tiltak 11: Bruk varmtvann fornuftig

Bytt til sparedusj hvis du ikke har. For å finne ut om du bør bytte til sparedusj eller allerede har sparedusj kan du ta tiden på fylling av ei vaskebøtte; nye sparedusjer har et forbruk på kun 9 liter per minutt. Ta dusj i stedet for karbad. Skift pakning på dryppende kraner. Dersom varmtvannsberederen har nok kapasitet kan temperaturen i berederen reduseres til 70gr.

Bygningsmessige tiltak

Tiltak 12: Randsoneisolering av etasjeskillere

Kald trekk i randsonen av trebjelkelag kan utbedres ved å isolere bjelkelaget i randsonen. Utvendig kan man forsøke å tette vindsperra nederst på utsiden av veggen.

Tiltak 13: Etterisolering av yttervegg

Yttervegg etterisoleres. Metode avhenger av dagens løsning. For å sjekke vindtetting av yttervegg anbefales termografering og tetthetsprøving.

Tiltak 14: Termografering og tetthetsprøving

Bygningens lufttetthet kan måles ved hjelp av metode for tetthetsmåling av hele eller deler av bygget. Termografering kan også benyttes for å kartlegge varmetap og lekkasjepunkter. Metodene krever spesialutstyr og spesialkompetanse og må utføres av fagfolk.

Tiltak 15: Montering tetningslister

Luftlekkasjer mellom karm og ramme på vinduer og mellom karm og dørrblad kan reduseres ved montering av tetningslister. Lister i silikon- eller EPDM-gummi gir beste resultat.

Tiltak 16: Isolering av innervegg mot uoppvarmet rom

Innervegg mot uoppvarmet rom i boligen isoleres.

Tiltak utendørs

Tiltak 17: Montere automatikk på utebelysning

Det kan monteres fotocelle på utebelysningen slik at det automatisk går av/på etter dagslyset/mørket. Eller det kan monteres bevegelsessensor slik at lyset kun går på ved bevegelse og slås av automatisk etter forhåndsinnstilt tid.

Tiltak 18: Skifte til sparepærer på utebelysning

Sparepærer på 5, 7, 11, 15, og 20 W tilsvarer glødelamper på henholdsvis 25, 40, 60, 75 og 100 W. Sparepærer gir like mye lys som vanlige glødelamper, men bruker bare rundt 20% av energien. De varer dessuten lenger, 8.000-15.000 timer mot 1.000 - 2.500 timer for glødelamper.

Tiltak 19: Montere urbryter på motorvarmer

Det monteres urbryter (koblingsur) på motorvarmeren slik at den ikke står på mer enn nødvendig.

Tiltak 20: Termostat- og nedbørsstyring av snøsmelteanlegg

Snøsmelteanlegget er kun manuelt styrt, eller styres kun etter lufttemperatur. Det installeres automatikk slik at snøsmelteanlegget både er temperatur- og nedbørsstyrt. Det kan være i form av en temperatur- og snøføler i bakken, med temperatur- og fuktføler i luften. Snøsmelteanlegget aktiveres kun ved behov dvs. når det registreres nedbør og kulde samtidig.

Tiltak på elektriske anlegg

Tiltak 21: Temperatur- og tidsstyring av panelovner

Evt. eldre elektriske varmeovner uten termostat skiftes ut med nye termostatregulerte ovner med tidsstyring, eller det ettermonteres termostat / spareplugg på eksisterende ovn. Dersom mange ovner skiftes ut bør det vurderes et system hvor temperatur og tidsinnstillinger i ulike rom i boligen styres fra en sentral enhet.

Tiltak 22: Temperatur- og tidsstyring av elektrisk gulvvarme / takvarme

For evt. eldre gulvvarme/takvarme uten termostat monteres ny styringsenhet med kombinert termostat og tidsstyring. Dersom mange slike styringsenheter og/eller panelovner skiftes ut bør det vurderes et system hvor temperatur og tidsinnstillinger i ulike rom i boligen styres fra en sentral enhet.

Tiltak på sanitæranlegg

Tiltak 23: Isolere varmtvannsrør

Uisolerte varmtvannsrør isoleres for å redusere varmetapet.

Tiltak på varmeanlegg

Tiltak 24: Installere ny rentbrennende vedovn / peisinnsetts, alternativt pelletskamin

I gamle vedovner / peiser med dør utnyttes kun 30 - 55 % av energiinnholdet i veden, mens med nye rentbrennende vedovner /peisinnsetts (som kom på markedet i 1988) er virkningsgraden på 70 - 80 %. Alternativt kan den gamle vedovnen / peisen skiftes ut med en pelletskamin.Nye vedovner,peisinnsetts og pelletskaminer utnytter energien mer effektivt samt at røykgassforurensning og utslippene reduseres med inntil 90 % sammenlignet med gammel vedovn.De fleste pelletskaminer styres av en romtermostat,slik at man kan stille inn ønsket temperatur.Kaminen kan starte og slokke av seg selv,og mange kaminer kan også programmere inn ukeprogram,med f.eks.nattsenkning.

Om grunnlaget for energimerket

Enova er ansvarlig for energimerkeordningen. Energimerket beregnes på grunnlag av oppgitte opplysninger om boligen. For informasjon som ikke er oppgitt, brukes typiske standardverdier for den aktuelle bygningstypen fra tidsperioden den ble bygd i. Beregningsmetodene for energikarakteren baserer seg på NS 3031.

<https://www.enova.no/energimerking>



Spørsmål om energiattesten

Spørsmål om energiattesten, energimerkeordningen eller gjennomføring av energieffektivisering og tilskuddsordninger kan rettes til Enova Svarer.

For ytterligere råd og veiledning om effektiv energibruk se våre nettsider.

<https://www.enova.no>

Egenerklæring

Synnfjellvegen 98, 2880 NORD-TORPA

01 Jun 2026

Informasjon om eiendommen

Adresse	Postadresse	Enhetsnummer
Synnfjellvegen 98	Synnfjellvegen 98	

Opplysninger om selger og salgsobjekt

Er boligen en del av et sameie, aksjeselskap eller borettslag?

Ja Nei

Driver du med omsetning eller utvikling av eiendom?

Ja Nei

Når kjøpte du boligen?

Hatt 50% av boligen siden august 1997. Eid hele boligen siden 2022

Har du selv bodd i boligen?

Ja Nei

Når og hvor lenge har eieren bodd i boligen? Hvis det er lengre perioder eieren ikke har bodd i boligen er det fint om du oppgir dette. Her kan du også oppgi annen relevant informasjon om eierskapet.

Jeg bodde ikke her mellom juli/august 2006 til midten av august 2008. Da bodde min eksmann her.

Informasjon om eksisterende husforsikring

Fremtind Forsikring AS-70

Informasjon om selger

Selger

Strømsjordet, Ida Beate

Forbehold

Selger tar spesifikt forbehold om feil og mangler som er beskrevet i egenerklæringsskjemaet.

Boligkjøper anses å kjenne til forholdene som er omtalt i dette egenerklæringsskjemaet. Disse forholdene kan ikke gjøres gjeldende som feil eller mangler senere.

Boligkjøper oppfordres til å selv undersøke eiendommen grundig.



Våtrom

1 Har det vært feil på bad, vaskerom eller toalettrom?

Ja Nei, ikke som jeg kjenner til

Beskriv feilen og omfanget

Feil med varmekabler på badegulv. Skiftet ca 2000

2 Er det utført arbeid på bad, vaskerom eller toalettrom?

Ja Nei, ikke som jeg kjenner til

2.1.1 Navn på arbeid

Nytt arbeid

2.1.2 Årstall

2000

2.1.3 Hvordan ble arbeidet utført?

Faglært Ufaglært

2.1.4 Fortell kort hva som ble gjort av faglærte

Skiftet varmekabler. Min eksmann sier det var Torpa El. Jeg har ikke papirer på den jobben. Min eks er usikker på om han har de.

2.1.5 Hvilket firma utførte jobben?

Torpa El installasjon

2.1.6 Har du dokumentasjon på arbeidet?

Ja Nei

2.1.7 Fortell kort hva som ble gjort av ufaglærte

Min eksmann la fliser

Tak, yttervegg og fasade

3 Har det lekket vann utenfra og inn, eller er det sett andre tegn til fukt?

Ja Nei, ikke som jeg kjenner til

4 Er det utført arbeid på tak, yttervegg, vindu eller annen fasade?

Ja Nei, ikke som jeg kjenner til

4.1.1 Navn på arbeid

Nytt arbeid

4.1.2 Årstall

2012

4.1.3 Hvordan ble arbeidet utført?

Faglært Ufaglært

4.1.7 Fortell kort hva som ble gjort av ufaglærte



Skiftet vinduer på kjøkken og bad i 1 etasje. Utført av Knut og Kasper's Hytteservice

4.2.1 **Navn på arbeid**

Nytt arbeid

4.2.2 **Årstall**

2012

4.2.3 **Hvordan ble arbeidet utført?**

Faglært Ufaglært

4.2.7 **Fortell kort hva som ble gjort av ufaglærte**

Skiftet vinduer på kjøkken og bad i 1 etasje. Utført av Knut og Kasper's Hytteservice

4.3.1 **Navn på arbeid**

Nytt arbeid

4.3.2 **Årstall**

2013

4.3.3 **Hvordan ble arbeidet utført?**

Faglært Ufaglært

4.3.7 **Fortell kort hva som ble gjort av ufaglærte**

Skiftet vindu på gang og soverom oppe i 2 etasje. Utført av Knut og Kasper's Hytteservice

Kjeller

5 **Har sameiet eller borettslaget hatt problemer med fukt, vann eller oversvømmelse i kjeller eller underetasje?**

Ikke relevant for denne boligen.

6 **Har boligen kjeller, underetasje eller andre rom under bakken?**

Ja Nei

7 **Er det observert vann eller fukt i kjeller, krypkjeller eller underetasje?**

Ja Nei, ikke som jeg kjenner til

8 **Er det utført arbeid med drenering?**

Ja Nei, ikke som jeg kjenner til

Elektrisitet

9 **Har det vært feil på det elektriske anlegget?**

Ja Nei, ikke som jeg kjenner til

Beskriv feilen og omfanget

Svidd ledning inn på hovedsikring

10 **Er det utført arbeid på det elektriske anlegget?**

Ja Nei, ikke som jeg kjenner til



10.1.1 Navn på arbeid

Nytt arbeid

10.1.2 Årstall

2018

10.1.3 Hvordan ble arbeidet utført?

Faglært Ufaglært

10.1.4 Fortell kort hva som ble gjort av faglærte

Ordnet ledning i sikringskapet pga svidde ledninger. Usikker på årstall men mellom 2018 og 2021,

10.1.5 Hvilket firma utførte jobben?

Vokks

10.1.6 Har du dokumentasjon på arbeidet?

Ja Nei

Rør

11 Har eiendommen privat vannforsyning (ikke tilknyttet det offentlige vannettet), septik, pumpekum, brønn, avløpsvern eller liknende?

Ja Nei, ikke som jeg kjenner til

Spesifiser hvilken type

Brønn

12 Har det vært feil på utvendige eller innvendige avløpsrør eller vannrør?

Ja Nei, ikke som jeg kjenner til

13 Er det utført arbeid på utvendige eller innvendige avløpsrør eller vannrør?

Ja Nei, ikke som jeg kjenner til

Ventilasjon og oppvarming

14 Er det eller har det vært nedgravd oljetank på eiendommen?

Ja Nei, ikke som jeg kjenner til

15 Har det vært feil på varmeanlegg eller ventilasjonsanlegg?

Ja Nei, ikke som jeg kjenner til

16 Er det utført arbeid på varmeanlegg eller ventilasjonsanlegg?

Ja Nei, ikke som jeg kjenner til

Skjevheter og sprekker



17 Er det tegn på setningsskader eller sprekker i for eksempel grunnmur eller fliser?

Ja Nei, ikke som jeg kjenner til

Beskriv feilen og omfanget, samt hvilke tiltak som er gjort

Sprekk i mur i kjeller

18 Har det vært feil eller gjort endringer på ildsted eller pipe?

Ja Nei, ikke som jeg kjenner til

Beskriv feilen eller endringen

Etter pipebrann ble det satt ned stålrør

Sopp og skadedyr

19 Har det vært skadedyr i boligen eller andre bygninger på eiendommen?

Ja Nei, ikke som jeg kjenner til

Hva slags skadedyr og hva var omfanget?

Mus på rom innenfor soverom 2 etasje og på taket over smal stuedel

20 Har det vært skadedyr i fellesområdene til sameiet eller borettslaget?

Ikke relevant for denne boligen.

21 Har det vært mugg, sopp eller råte i boligen eller andre bygninger på eiendommen?

Ja Nei, ikke som jeg kjenner til

Beskriv omfanget

Sopp på vindu på soverom i 2 etasje .

22 Har det vært mugg, sopp eller råte i sameiet eller borettslaget?

Ikke relevant for denne boligen.

Planer og godkjenninger

23 Mangler boligen eller andre bygninger brukstillatelse eller ferdigattest for søknadspliktige tiltak?

Ja Nei, ikke som jeg kjenner til

24 Har du bygd på eller gjort om kjeller, loft eller annet til boligrom?

Ja Nei

25 Selges eiendommen med utleiedel som leilighet, hybel eller lignende?

Ja Nei

27 Er det utført radonmåling?



Ja Nei, ikke som jeg kjenner til

28 Er det andre forhold av betydning eller sjenanse for eiendommen eller nærområdet?

Ja Nei, ikke som jeg kjenner til

29 Foreligger det planer eller bestemmelser som kan medføre endringer av felleskostnader eller fellesgjeld?

Ikke relevant for denne boligen.

30 Er sameiet eller borettslaget er involvert i konflikter av noe slag?

Ikke relevant for denne boligen.

Andre opplysninger

31 Har ufaglærte utført arbeid som normalt bør utføres av faglærte? Du trenger ikke gjenta noe du allerede har nevnt.

Ja Nei, ikke som jeg kjenner til

32 Har du andre opplysninger om boligen eller eiendommen utover det du har svart?

Ja Nei, ikke som jeg kjenner til

Boligselgerforsikring

Boligen selges med boligselgerforsikring

En boligselgerforsikring gir trygghet for selger og kjøper, og kan dekke feil og mangler som enten ikke er opplyst om eller det ikke var kjennskap til da salget ble gjennomført.

Forsikringen er tegnet i Gjensidige Forsikring ASA

Forsikringsnummer 35214982

Egenerklærings skjema

Name

Date

**Ida Beate Strømsjordet
Rustestuen**

2026-06-01

Identification



Ida Beate Strømsjordet Rustestuen



This document contains electronic signatures using EU-compliant PAdES - PDF
Advanced Electronic Signatures (Regulation (EU) No 910/2014 (eIDAS))

Egenerklærings skjema













Signed by:

Ida Beate Strømsjordet
Rustestuen

01/06-2026
10:29:01







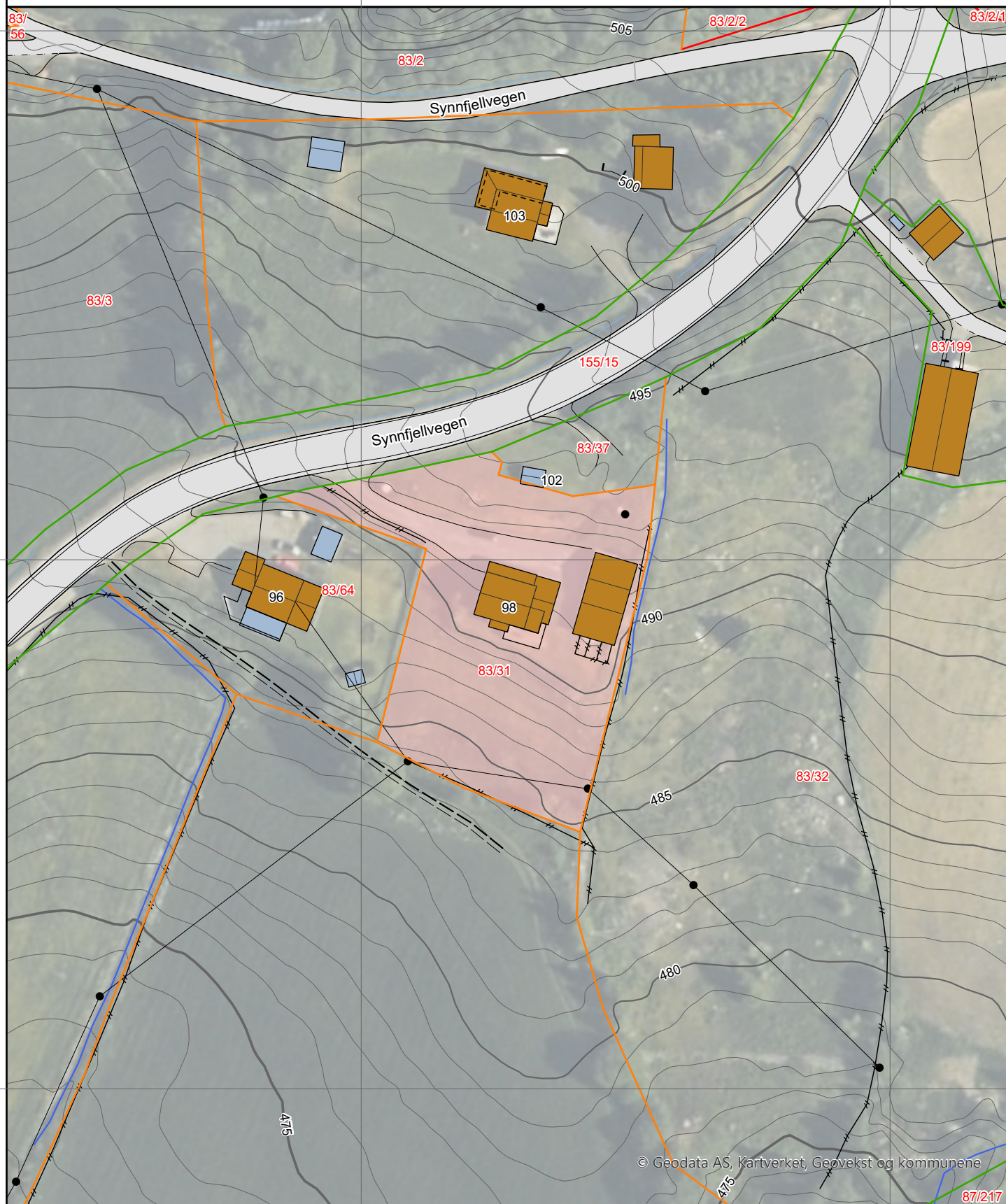





BankID OIDC
High

Eiendomsgrenser

- | | |
|--|--|
|  Nøyaktig måling 3-11 cm |  Omtvistet grense |
|  Middels nøyaktig 12-31 cm |  Vannkant |
|  Mindre nøyaktig 32-100 cm |  Vegkant |
|  Lite nøyaktig 101-600 cm |  Fiktiv grenselinje |
|  Skissenøyaktighet 601-5000 cm |  Teigdelelinje |
|  Uavklart grense over 5001-30000 cm |  Punktfeste |







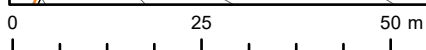
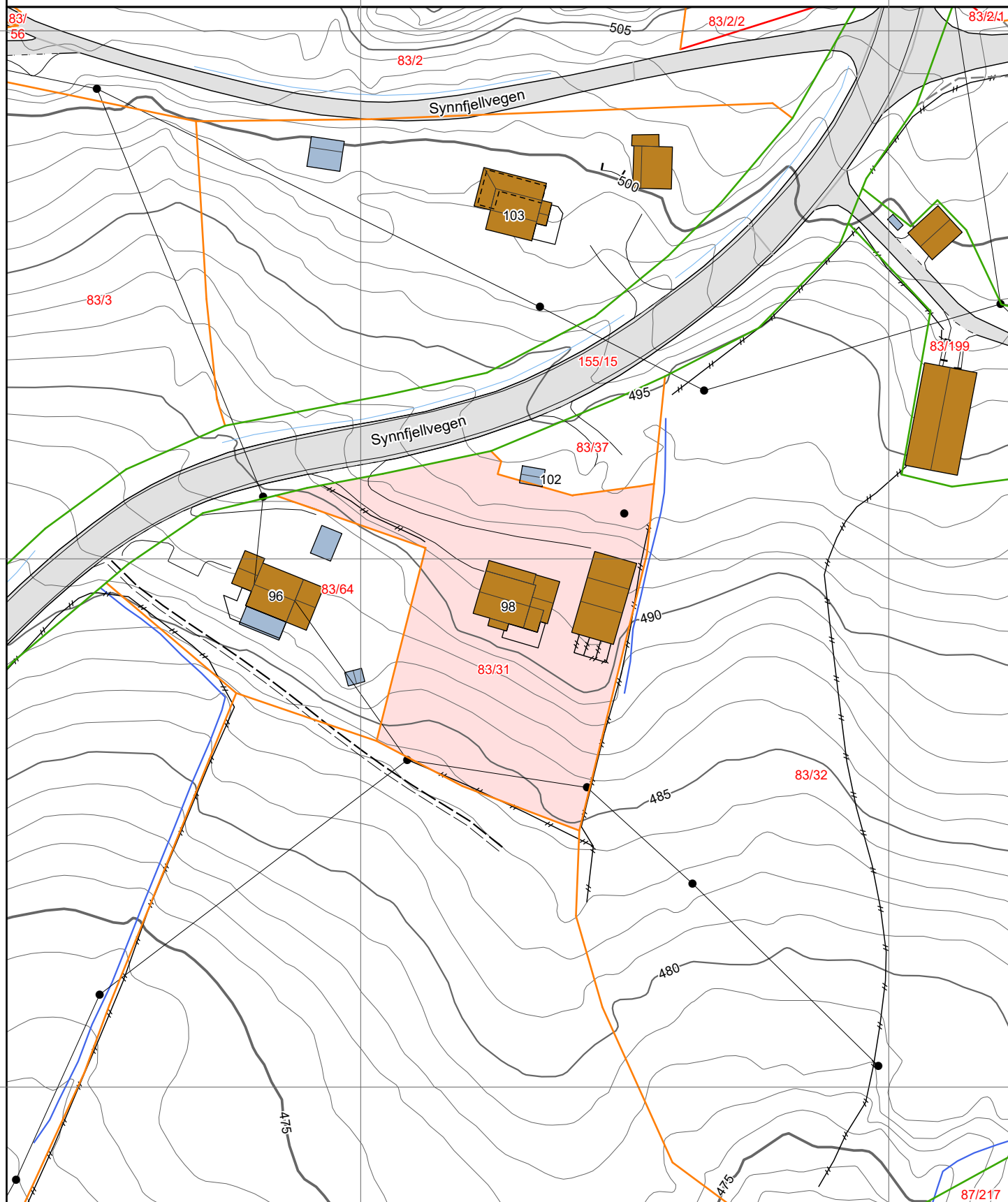

Eiendomsgrenser





- | | |
|--|--|
|  Nøyaktig måling 3-11 cm |  Omtvistet grense |
|  Middels nøyaktig 12-31 cm |  Vannkant |
|  Mindre nøyaktig 32-100 cm |  Vegkant |
|  Lite nøyaktig 101-600 cm |  Fiktiv grenselinje |
|  Skissenøyaktighet 601-5000 cm |  Teigdelelinje |
|  Uavklart grense over 5001-30000 cm |  Punktfeste |









Tegnforklaring







-  Adressepunkt
-  Kulturminne - punkt
-  Naturvernområde - punkt
-  Kulturminne - flate
-  Naturvernområde - flate
-  Bygningslinjer
-  Tiltaklinje

Eiendomsgrenser









-  Middels - høy nøyaktighet, 3-30 cm
-  Mindre nøyaktig, 31-199 cm
-  Lite nøyaktig, 200-499 cm
-  Skissenøyaktighet eller uviss, 500-9999 cm

-  Stolpe
-  Anlegg
-  Veglinje
-  Sti
-  Traktorveg
-  Bekk/kanal/grøft

Høydekurver

-  Metersnivå
-  5-metersnivå
-  25-metersnivå
-  Forsenkning terreng
-  Hjelpekurve
-  Dybdekurve

-  Valgt eiendom
-  Bolig, uthus, landbruk
-  Fritids-/sesongbosted
-  Bygning, annen kjent type
-  Bygning uten matrikkelinformasjon
-  Parkeringsområde
-  VegGåendeOgSyklende
-  Trafikkøy
-  VegKjørende

-  Vassflater
-  Bre
-  AndreTiltak
-  BygningTiltak, endring
-  BygningTiltak, nybygg
-  BygningTiltak, riving
-  SamferdselTiltak
-  Andre tiltakstyper/ spesifiseringer



SITUASJONSKART

Eiendom: Gnr: 83 Bnr: 31 Fnr: 0 Snr: 0
Adresse: Synnfjellvegen 98, 2880 NORD-TORPA
Hj.haver/Fester:



**NORDRE
LAND
KOMMUNE**

Dato: 28/4-2026 Sign:

Målestokk
1:1000

Tegnforklaring

- Hovedveg - På bakken - Nåværende
- Samleveg - På bakken - Nåværende
- Rød sone iht T-1442
- Gul sone iht T-1442
- LNFR-areal for nødvendige tiltak for landbruk og reindrift og gårdstilknyttet næringsvirksomhet basert på gårdens ressursgrunnlag - Nåværende

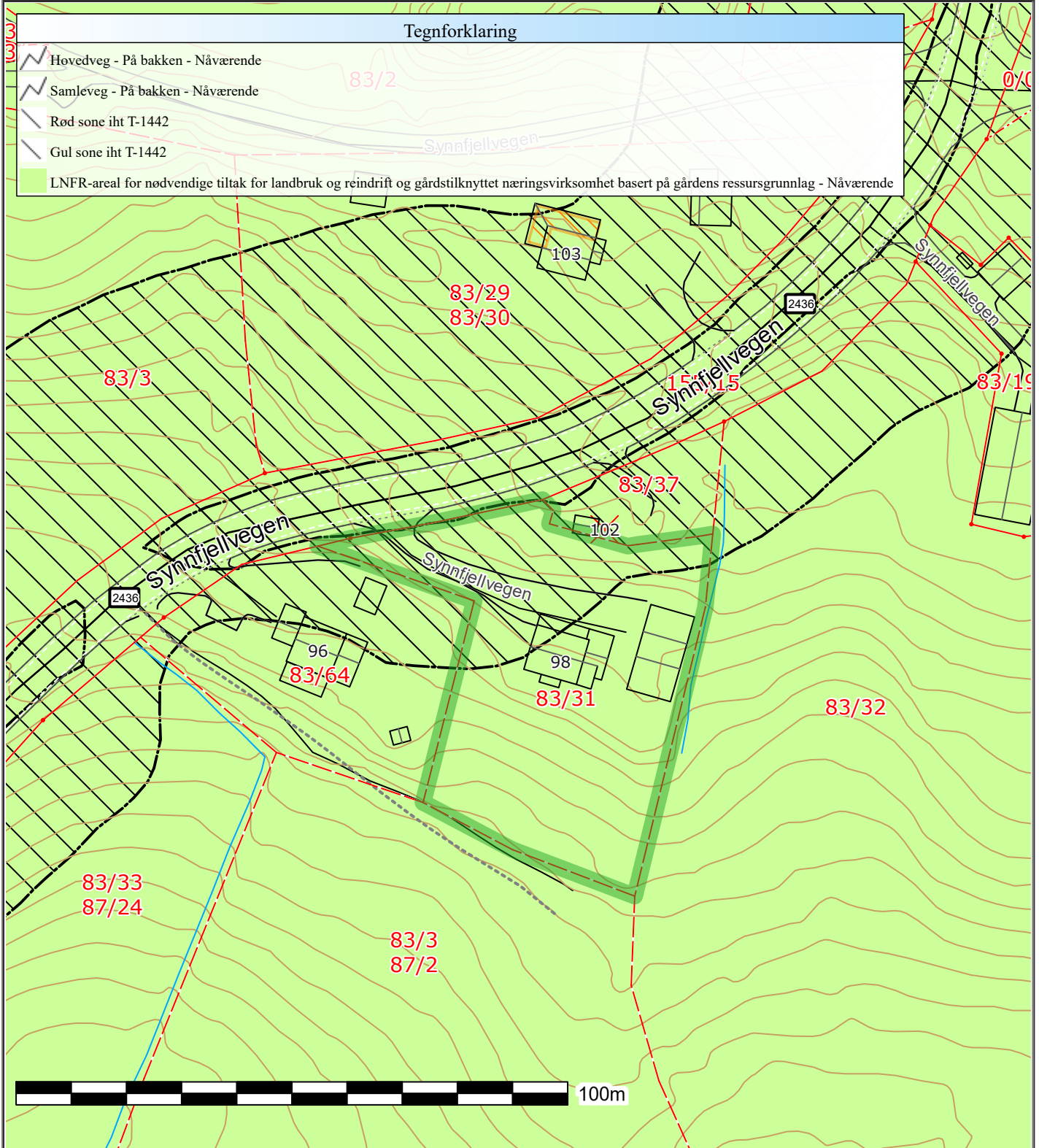

Det tas forbehold om at det kan forekomme feil på kartet, bla. gjelder dette eiendomsgrenser, ledninger/kabler, kummer m.m. som i forbindelse med prosjektering/anleggsarbeid må undersøkes nærmere.

	<p>Nordre Land kommune Kommunenr.: 3448 Postadresse: Postboks 173 Postnr./-sted: 2882 DOKKA Telefon: 61 11 60 00 Telefaks: 61 11 60 01 Email: postmottak@nordre-land.kommune.no Hjemmeside: http://www.nordre-land.kommune.no/</p>	<p>28.04.2026</p>
--	---	-------------------

MEGLEROPPLYSNINGER

Gnr.:	83	Bnr.:	31	Fnr.:	Snr.:
Adresse:	Synnfjellvegen 98, 2880 NORD-TORPA				

1350 Gjeldende regulering/kommuneplan med bestemmelser

Eiendommen ligger der kommuneplanens arealdel er gjeldende og er avsatt til LNFR formål (Lanbruks, natur og friluftformål samt reindrift).

Gjeldende bestemmelser og retningslinjer og kartutsnitt er vedlagt.

Kommentarer

Eiendommen ligger delvis innenfor gul (H220_9) støysone fra Synnfjellvegen . Se bestemmelse B18 og B39



NORDRE LAND
KOMMUNE

Kommuneplanens arealdel 2016-2027

Bestemmelser og retningslinjer

Vedtatt i kommunestyret 5.4.2016 i sak 17/16

Mindre endring 25.06.18 i sak 70/19

Endring 24.06.21 i sak 69/21

Tabell i R26 oppdatert etter planendring 24.06.21

Innhold

1. Beskrivelse	5
1.1 Planens rettsvirkning	5
1.2 Innholdet i kommuneplanens arealdel – arealformål, hensynssoner, bestemmelser og retningslinjer.....	5
1.3 Automatisk fredete kulturminner.....	6
1.4 Forholdet til jordloven	6
1.5 Forholdet til naturmangfoldloven	6
1.6 Definisjoner og ordforklaringer	6
2. Generelle bestemmelser og retningslinjer	7
B1 Plankrav (jf. PBL § 11-9 nr. 1).....	7
B2 Utbyggingsavtaler (jf. PBL § 11-9 nr. 2)	7
B3 Energi (jf. PBL § 11-9 nr. 3)	8
B4 Vann og avløp (jf. PBL § 11-9 nr. 3).....	8
B5 Rekkefølgebestemmelser (jf. PBL § 11-9 nr. 4).....	8
B6 Holdningsklasser for avkjørsler (jf. PBL § 11-9 nr. 5)	8
B7 Byggegrenser langs fylkesveg (jf. PBL § 11-9 nr. 5)	9
B8 Byggeforsbud langs vann og vassdrag (jf. PBL §§ 11-9 nr. 5 og 11-11 nr. 5)	9
<i>R1 Generelle hensyn ved dispensasjonssaker i vassdragsnære områder</i>	9
<i>R2 Hensyn ved dispensasjonssaker i vassdragsnære områder for bebygde eiendommer</i>	10
B9 Kantsone langs vann og vassdrag (jf. PBL §§ 11-9 nr. 6 og 11.11 nr. 5).....	11
B10 Universell utforming (jf. PBL § 11-9 nr. 5)	11
B11 Leke-, ute- og oppholdsareal (jf. PBL § 11-9 nr. 5).....	11
B12 Skilt- og reklameinnretninger (jf. PBL § 11-9 nr. 5).....	12
B13 Parkering (jf. PBL § 11-9 nr. 5)	14
B14 Estetikk og grønnstruktur (jf. PBL § 11-9 nr. 6)	16
B15 Illustrasjoner	16
<i>R3 Estetiske retningslinjer for bygge- og anleggstiltak</i>	17
<i>R4 Retningslinjer for gjerde på tomter avsatt til fritidsbebyggelse og fritidsbebyggelse i LNF</i>	17
B16 Radon (jf. PBL § 11-9 nr. 6)	18
B17 Høyspent (jf. PBL § 11-9 nr. 6)	18
B18 Støy (jf. PBL § 11-9 nr. 6)	18

B19 Flom (jf. PBL § 11-9 nr. 6).....	18
B20 Verneverdige bygninger og kulturmiljø (jf. PBL § 11-9 nr. 7).....	19
<i>R5 Hensyn til verneverdige bygg og kulturverdier</i>	19
B21 Bestemmelsesområde # 5 Elverom – Veisten.....	19
3. Bestemmelser og retningslinjer til bebyggelse og anlegg (jf. PBL §§ 11-9 og 11-10)	20
B22 Unntak fra plankrav (jf. PBL § 11-10 nr. 1).....	20
B23 Boligbebyggelse (jf. PBL §§ 11-9 og 11-10).....	20
<i>R6 Føringer for reguleringsplanarbeidet i fremtidige boligområder</i>	21
B24 Fritidsbebyggelse (jf. PBL §§ 11-9 og 11-10).....	21
<i>R7 Føringer for reguleringsplanarbeidet i fremtidige hytteområder</i>	22
B25 Råstoffutvinning (jf. PBL §§ 11-9 nr. 1 og 11-10)	22
<i>R8 Krav til driftskonsesjon</i>	23
<i>R9 Føringer for reguleringsplanarbeidet i fremtidige massetak</i>	23
B26 Næringsområder (jf. PBL § 11-10)	23
<i>R10 Føringer for reguleringsplanarbeidet i fremtidige næringsområder</i>	23
B27 Grav- og urnelund (jf. PBL § 11-10 nr. 1)	23
B28 Offentlig og privat tjenesteyting (jf. PBL § 11-10 nr. 1)	24
<i>R11 Føringer for reguleringsplanarbeidet i fremtidige områder for offentlig og privat tjenesteyting</i>	24
4. Bestemmelser og retningslinjer til samferdselsanlegg og teknisk infrastruktur (jf. PBL §§ 11-9 og 11-10)	25
B29 Parkering	25
<i>R12 Føringer for reguleringsplanarbeidet i fremtidige områder for parkering</i>	25
5. Bestemmelser og retningslinjer til LNF-områder (jf. PBL § 11-11)	26
B30 Landbruks-, natur- og friluftsområde kategori A (LNF-A).....	26
<i>R13 Generelle retningslinjer for saksbehandling av dispensasjonssaker</i>	26
<i>R14 Retningslinjer for behandling av dispensasjonssøknad om tiltak på eksisterende bebygde eiendommer i LNF</i>	27
<i>R15 Retningslinjer for behandling av dispensasjonssøknad om fradeling av bebygd areal til boligformål i LNF</i>	27
<i>R16 Retningslinjer for behandling av dispensasjonssøknad om fradeling av ubebygd areal til boligformål i LNF</i>	27
<i>R17 Retningslinjer for behandling av dispensasjonssøknad om tiltak på eksisterende bebygde fritidsboligeiendommer i LNF</i>	28
<i>R18 Retningslinjer for behandling av dispensasjonssøknad om fradeling av bebygd areal til fritidsformål i LNF</i>	28
<i>R19 Retningslinjer for behandling av dispensasjonssøknad om tiltak på eksisterende ubebygde bolig- og fritidseiendommer i LNF</i>	28
<i>R20 Retningslinjer for behandling av dispensasjonssøknad om tiltak på eksisterende bebygde næringseiendommer i LNF</i>	29

B31 Kårbolig (jf. PBL § 11-11 nr. 1).....	29
B32 Skogshusvær (jf. PBL § 11-11 nr. 1)	30
B33 Spredt bolig-, fritids- og næringsbebyggelse (LNF-B).....	30
6. Bruk og vern av sjø og vassdrag med tilhørende strandsone (jf. PBL §§ 11-9 og 11-11).....	32
B34 Vannkvalitet i sjø og vassdrag	32
B35 Forbud mot og vilkår for tiltak i vassdrag.....	32
B36 Forvaltning av varig vernede vassdrag	32
7. Bestemmelser og retningslinjer til grønnstruktur	33
B37 Grønnstruktur (jf. PBL § 11-7 nr. 3).....	33
<i>R21 Føringer for reguleringsplanarbeid og tiltak i fremtidige områder for grønnstruktur.....</i>	<i>33</i>
B38 Kombinerte grønnstrukturformål	33
8. Bestemmelser og retningslinjer til hensynssoner (jf. PBL § 11-8)	35
B39 Sikrings-, støy- og faresoner (jf. PBL § 11-8 bokstav a)	35
B40 Soner med særlige hensyn (jf. PBL § 11-8 bokstav c).....	37
<i>R22 Kantområdene til varig vernede vassdrag.....</i>	<i>37</i>
<i>R23 Listeførte kirker og andre kirker</i>	<i>37</i>
<i>R24 Kulturminneområder</i>	<i>38</i>
<i>R25 Lokalt verdifulle kulturlandskap.....</i>	<i>38</i>
B41 Båndleggingssoner (jf. PBL § 11-8 bokstav d)	39
B42 Soner for felles planlegging (jf. PBL § 11-8 bokstav e).....	40
B43 Soner hvor reguleringsplan fortsatt skal gjelde (jf. PBL § 11-8 bokstav f).....	40
<i>R26 Retningslinje til hensynssoner for reguleringsplaner og bebyggelsesplaner som fortsatt skal gjelde.....</i>	<i>40</i>

1. Beskrivelse

1.1 Planens rettsvirkning

Kommuneplanens arealdel 2016-2027 vedtatt i kommunestyret i sak 17/16 den 5. april 2016 erstatter kommuneplanens arealdel 1999 – 2007 vedtatt i kommunestyret i sak 63/99 den 23. mars 1999.

Generelle bestemmelser (kapittel 2) gjelder uavhengig av arealformål og er knyttet til plankartet datert 07.03.2016. De øvrige bestemmelsene er knyttet til angitte arealformål i plankartet. Til enkelte bestemmelser er det knyttet retningslinjer for bruk av skjønn i saksbehandlingen.

Kommuneplanens arealdel, plankart, bestemmelser og planbeskrivelse, er i henhold til § 11-6 i plan- og bygningsloven (heretter kalt PBL), rettslig bindende for all arealdisponering i Nordre Land kommune, med unntak av de områder der eldre reguleringsplaner fortsatt skal gjelde, jf. PBL § 11-8, 3. ledd bokstav f). Disse områdene framgår som hensynssoner på plankartet og er listet opp i kapittel 9.

Nye reguleringsplaner som blir vedtatt etter at kommuneplanen er vedtatt, gjelder foran kommuneplanen, jf. PBL § 1-5, 2.ledd.

1.2 Innholdet i kommuneplanens arealdel – arealformål, hensynssoner, bestemmelser og retningslinjer

Arealformål

Angir en rettslig bindende virkning for hva arealet kan nyttes til. Arealformålet vises på kartet.

Hensynssoner

Angir hvilke spesielle hensyn som skal ivaretas når den arealbruk som fremgår på kartet gjennomføres. Sonene vises på plankartet og/eller vedlagte temakart, og kan gå over flere arealformål.

Bestemmelser

Bestemmelser kan gjelde hele eller deler av kommunen eller kan gis for spesifikke arealformål. Bestemmelser angir på en rettslig bindende måte hvilke vilkår et tiltak må oppfylle for at det skal kunne gjennomføres. Bestemmelser til kommuneplanens arealdel er nummerert fortløpende B1, B2 osv.

Retningslinjer

Det kan gis retningslinjer for kommunens egen praktisering av skjønn innenfor særlovene i de ulike arealkategoriene og sonene. Retningslinjer til ulike bestemmelser eller til planen generelt er nummerert fortløpende R1, R2 osv.

For Fokusområde Dokka gjelder utfyllende bestemmelser og retningslinjer i tillegg til bestemmelsene for kommuneplanens arealdel.

1.3 Automatisk fredete kulturminner

Alle kulturminner fra før 1537 er automatisk fredet i medhold av kulturminneloven §§4,6,8. Alle tiltak som kan berøre slike kulturminner skal legges fram for kulturminnemyndighetene i Oppland Fylkeskommune.

Alle større offentlige og private tiltak skal avklares i forhold til kulturminner, jf. kulturminneloven § 9, første ledd. Slike tiltak som ikke er avklart gjennom reguleringsplaner, eksempelvis store driftsbygninger i landbruket, massetak for landbruket, gang og sykkelveger, vann og avløpsanlegg og e-verkstiltak i LNF-områder skal forelegges kulturminnemyndighetene, enten som byggesaker, dispensasjonssaker eller i forbindelse med konsesjonsbehandling.

I kommunen finnes det mange kulturminner som er automatisk fredet etter kulturminnelovens § 4. På grunn av antall og størrelse er disse ikke vist i plankartet. På kartutsnitt over hensynssoner etter § 11-8 bokstav c er det imidlertid vist enkelte områder med stor tetthet av kulturminner. Dette er områder der en skal utvise særlig forsiktighet i inngrepssaker og at sannsynligheten for å finne flere kulturminner enn de som er registrert er stor.

1.4 Forholdet til jordloven

Der det ikke foreligger godkjent reguleringsplan gjelder jordlovens §§ 9 og 12, jf. jordlovens § 2 annet ledd.

1.5 Forholdet til naturmangfoldloven

Naturmangfoldloven skal legges til grunn for vedtak der tiltak kan berøre viktige artsforekomster og naturtyper.

1.6 Definisjoner og ordforklaringer

PBL	Plan- og bygningsloven (2008)
KML	Kulturminneloven (1978)
NML	Naturmangfoldloven (2009)
BYA	Bebyggd areal. Angitt som m ² -BYA eller %-BYA.
pe	Personekvivalenter; brukes ved beregning av størrelse på avløpsanlegg
Vassdrag	Vannressurslovens definisjon benyttes (Vannressursloven §2)
Anneks	Sidebygning – supplement til hovedbygning, ikke en selvstendig enhet.

2. Generelle bestemmelser og retningslinjer

Jf. PBL § 11-9

Bestemmelsene gjelder for hele kommunen, uavhengig av arealformål.

B1 Plankrav (jf. PBL § 11-9 nr. 1)

For områder som er avsatt til bebyggelse og anlegg og samferdselsanlegg, skal tiltak i henhold til PBL § 1-6, ikke finne sted før området inngår i vedtatt reguleringsplan, jf. PBL Kapittel 12 (se retningslinjer for utarbeidelse av planer og byggeprosjekter).

Unntak fra plankravet:

- Fradeling av hele det framtidige byggeområdet under forutsetning av at formålet er i samsvar med fastsatt arealbruk. For ytterligere fradeling internt i byggeområdet gjelder plankravet fullt ut.
- Tiltak som er unntatt fra byggesaksbehandling etter PBL § 20-2, med mindre de kan hindre intensjonen med bruken eller utviklingen av området, eller er i strid med arealbruken og intensjonene for øvrig i planen.
- Tiltak som nevnt i bestemmelsene til boligbebyggelse (B22 og B23)

Bestemmelsesområde #5 avgrensner ny områdereguleringsplan for Elverom.

B2 Utbyggingsavtaler (jf. PBL § 11-9 nr. 2)

I områder vist som områder for bebyggelse og anlegg på plankartet til kommuneplanens arealdel, må det påregnes at utbyggingsavtale vil være en forutsetning for utbygging, jf. PBL Kapittel 17.

For boligområder gjelder dette for samlet utbygging av mer enn 4 boenheter.

Utbyggingsavtalene skal sikre anlegg av infrastruktur slik som veg, gateløp, tilrettelegging for bruk av bioenergi, gang- og sykkelveger, grøntstruktur, skiløyper og liknende. Utbyggingsavtalen kan også inneholde bestemmelser om andel boliger tilpasset personer med spesielle behov og lignende, og / eller kommunens rett til å kjøpe slike boliger.

For næringsområder skal utbyggingsavtalene sikre teknisk infrastruktur, slik som veg, vann, avløp, fjernvarmenett/ nærvarmenett, fortauer, gang- og sykkelveger, belysning, bruer, flomsikringstiltak, grønnstruktur og andre tiltak for å sikre gjennomføring av planen i tråd med kommuneplanens og reguleringsplanenes intensjoner. Det kan også avtales andre forhold som miljøtiltak, kriminalitetsforebyggende tiltak og utbyggingstakt/ -rekkefølge.

Ved vurdering av den finansiering som utbygger skal stå for, legges prinsippet om forholdsmessighet til grunn. Utbygger skal ikke finansiere annet enn den forholdsmessige delen som utbyggingen innebærer i forhold til omgivelsene.

Opparbeidelsesplikten for veg-, vann- og avløpsanlegg som følger av § 18-1 i plan- og bygningssloven er fullt ut gjeldende. Eventuelle midler som innbetales kommunen som

resultat av forhandlinger skal avsettes på eget fond øremerket tiltak som nevnt i utbyggingsavtale.

Rådmannen vurderer spørsmålet om utbyggingsavtale i forbindelse med utbyggers kontakt overfor planmyndigheten om planlegging/ utbygging av et område eller prosjekt. Oppstart av forhandlinger om utbyggingsavtale skal kunngjøres, og helst sammen med forhåndsvarsling av reguleringsplan. Utbyggingsavtalen forhandles fram av rådmannen parallelt med utarbeidelse av reguleringsplanforslaget, og legges ut til offentlig ettersyn sammen med planen. Avtalen underskrives før kommunestyrebehandlingen av planen med forbehold om rettsgyldig reguleringsplan.

For større, spesielle utbyggingstiltak, også næringsutbygging, kan det legges fram egen sak om tillegg til bestemmelsene over.

B3 Energi (jf. PBL § 11-9 nr. 3)

Det skal legges til rette for lavt energiforbruk og bruk av alternative energikilder, jf. PBL § 11-9 nr. 3.

Ved utarbeidelse av reguleringsplaner for nye byggeområder skal bruk av vannbåren varme vurderes jf. PBL § 11-9 nr. 8. Tilrettelegging for vannbåren varme skal vurderes ved regulering.

B4 Vann og avløp (jf. PBL § 11-9 nr. 3)

Vann og avløpsanlegg skal anlegges i henhold til VA-norm for Nordre Land kommune, samt lokal forskrift for utslipp av avløpsvann fra avløpsanlegg som ikke overstiger 50 personekvivalenter (pe).

Borebrønner skal fortrinnsvis anlegges felles for 2 eller flere boenheter.

Det kreves felles vann og avløpsplan for minimum hele planområdet ved utarbeidelse av reguleringsplan.

Overvann skal håndteres lokalt, dvs. på egen grunn ved infiltrasjon og fordrøyning eller på annen måte.

B5 Rekkefølgebestemmelser (jf. PBL § 11-9 nr. 4)

Vann og avløpsplan skal følge reguleringsplanforslag til behandling.

Ved behandling av reguleringsplaner for det enkelte utbyggingsområdet kan kommunen stille konkrete rekkefølgekrav innenfor rammene som følger av plan- og bygningslovens bestemmelser.

B6 Holdningsklasser for avkjørsler (jf. PBL § 11-9 nr. 5)

Holdningsklassene for avkjørsler langs riks- og fylkesveger, markert som funksjonsklasser A-E på plankartet, legges til grunn i planleggingen. Klassene viser ansvarlig myndigheters holdning til etablering av nye avkjørsler og utvidelse av eksisterende avkjørsler langs de gitte vegstrekningene i tilfeller der avkjørsler ikke er hjemlet i en gjeldende reguleringsplan.

Funksjonsklassenes gradering er markert på plankartet som:

A – Nasjonal hovedveg I	Meget streng holdning
B – Regional hovedveg II	Streng holdning
C – Lokal hovedveg II	Streng holdning
D – Lokal samleveg III	Mindre streng holdning
E – Lokal atkomstveg IV	Lite streng holdning

Etablering av nye avkjørsler fra *kommunal veg* skal avklares gjennom søknad til kommunen.

B7 Byggegrenser langs fylkesveg (jf. PBL § 11-9 nr. 5)

Funksjonsklasse for den enkelte fylkesveg er markert på plankartet. Byggegrenser til funksjonsklassen er som følger:

A – Nasjonal hovedveg	50m
B – Regional hovedveg	50m
C – Lokal hovedveg	30m
D – Lokal samleveg	20m
E – Lokal atkomstveg	15m

B8 Byggeforbud langs vann og vassdrag (jf. PBL §§ 11-9 nr. 5 og 11-11 nr. 5)

I områder inntil 100 meter fra strandlinjen, målt i horisontalplanet ved middelvannstand langs hovedvassdragene samt alle innsjøer/ vann med areal over 10 daa, er bygge- og anleggstiltak etter PBL §§ 20-1, 20-2 og 20-3 ikke tillatt.

Følgende vassdrag er definert som hovedvassdrag: Dokka, Etna, Synna, Kjøljuva, Livasselva og Gjerda.

Langs vassdrag som ikke er definert som hovedvassdrag, samt alle innsjøer/ vann med areal under 10 daa gjelder byggeforbudssone på 50 meter fra strandlinjen.

I reguleringsplaner kan annen byggegrense fastsettes.

Unntak fra byggeforbudet:

Pumpehus knyttet til landbruksnæring, tillates i byggeforbudssonen jf. PBL § 11-11 nr. 4.

R1 Generelle hensyn ved dispensasjonssaker i vassdragsnære områder

Hovedformålet med byggeforbudssonene langs vassdrag er å hindre forurensning til vassdragene inntil forurensningssituasjonen i vassdragene er kartlagt av kommunen, sikre allmennhetens tilgang til vassdragene og sikre kantvegetasjonen. Dispensasjon etter PBL kapittel 19 skal i tillegg vurderes i henhold til punktene nedenfor:

- Tiltaket skal ikke være til skade for kulturminner, kulturlandskap, andre landskapskvaliteter, jord- og skogbruk, friluftsliv eller naturverdier, flom, forurensning og drikkevann. Dersom tiltaket vil være uheldig for en eller flere av disse hensynene bør det ikke innvilges dispensasjon for tiltaket. Undersøkelsesplikten etter kulturminneloven § 9 skal oppfylles.

- Bygging på eiendommer uten bebyggelse, og nye oppføringer og endringer av, naust, brygger og moloer etc. er ikke tillatt. Nødvendig vedlikehold/ rehabilitering av nevnte installasjoner kan tillates.
- Gjenoppbygging av bygninger er etter PBL kapittel 20 formelt å anse som nybygg. Ved søknad om dispensasjon for gjenoppbygging av bygning etter brann, riving eller lignende, skal det søkes å oppnå en best mulig løsning i forhold til de hensynene som er nevnt i de tre første kulepunktene. Flytting av bebyggelsen til bedre egnet/ skjermet sted skal alltid vurderes. Dokumentasjon som f.eks. bilder/foto av tidligere bygg og anlegg kan vektlegges.
- Det tillates ikke nye anlegg for avløp til eksisterende bebyggelse, når dette ikke er ledd i rehabilitering av et eldre, lovlig etablert anlegg.
- Under forutsetning av at brygge og/eller molo er et fellestiltak som fritt kan benyttes av allmennheten, og tilrettelegges for bevegelsehemmede, kan man vurdere tillatelse til et slikt tiltak. Tiltaket må sees i sammenheng med eksisterende brygger og/eller moloer i området.
- Ved søknad om dispensasjon for bygging av båthus må søker dokumentere fiskerett i det aktuelle vann. I tillegg til vurdering av hensynene i de tre første kulepunktene, gjelder følgende retningslinjer: Båthuset skal ikke overstige 20 m² bebygd areal (m²-BYA). Mønehøyde skal ikke overstige 3 meter fra terrengnivå. Innvendig utforming skal være slik at det ikke er egnet for døgnopphold. Utforming, materialvalg og fargesetting skal være tilpasset omgivelsene slik at båthuset naturlig blir minst mulig skjemmende/synlig. Dette innebærer at det normalt må brukes jordfarger og torvtak.
- Ved vurdering av utbygging langs vassdrag skal NVEs retningslinjer nr. 1/2008 "Planlegging og utbygging i fareområder langs vassdrag", eller den til en hver tid gjeldende retningslinje, legges til grunn ved planlegging og utførelse av nye tiltak, jf. B19.

R2 Hensyn ved dispensasjonssaker i vassdragsnære områder for bebygde eiendommer

I tillegg til retningslinjene i R1 gjelder følgende for bebygde eiendommer:

- Ved behandling av tiltak på eksisterende bebyggelse knyttet til stedbunden næring og annen næring, skal tiltak som kommer innenfor forbudssonen vurderes flyttet til bedre egnet/ skjermet sted, og fare for økt forurensning skal vurderes i hvert tilfelle.
- Tilbygg, påbygg og underbygg i byggeforbudssonen langs vassdrag skal ikke i noe tilfelle etableres nærmere vannlinjen (målt i horisontalplanet ved middelvannstand) enn eksisterende bebyggelse. Tilbygg skal fortrinnsvis etableres i bakkant av eksisterende bebyggelse i forhold til vannet, eventuelt som forlengelse av bygningen. Maksimal fasadelengde for fasader uten sprang som er eksponert mot vannet eller i landskapsbildet er 12 meter. Med sprang i fasaden kan det tillates fasadelengde inntil 15 meter.
- For eksisterende fritidsbebyggelse kan det tillates tilbygg på inntil 50 m². Den totale bygningsmasse på tomte inklusive tilbygg skal ikke overstige 170 m² bebygd areal (m²-BYA), fordelt på 3 bygninger og inkludert 2 biloppstillingsplasser. Anneks, uthus eller garasje skal ikke overstige 25 m² for hver bygning, og terrasser og verandaer skal ikke overstige 20 m². Bygningen inklusive tilbygg kan ikke ligge nærmere vassdraget enn 30 meter fra strandlinjen målt i horisontalplanet ved middelvannstand.
- Ved tilbygg, påbygg og underbygg i byggeforbudssonen langs vassdrag skal det gjøres en vurdering av eksponering og plassering av bebyggelsen i landskapsbildet sett opp mot byggehøyde. Maksimal mønehøyde skal ikke overstige 5 meter fra gjennomsnittlig planert terreng rundt bygningen i byggeforbudssonen.

- Terrasser og verandaer skal tilpasses det naturlige terrenget og ligge så lavt som mulig. Det tillates ikke etablering av frittliggende terrasser, verandaer og plattinger.

B9 Kantsone langs vann og vassdrag (jf. PBL §§ 11-9 nr. 6 og 11.11 nr. 5)

Langs alle vassdrag i kommunen skal det avsettes en sone på minimum 6 meter for sikring av kantvegetasjon.

Kantsoner skal etableres/opprettholdes som et naturlig vegetasjonsbelte for å motvirke avrenning og gi levested for planter og dyr, jf. vannressursloven. Det kan etableres åpninger i vegetasjonen for å sikre tilgang til vassdraget.

B10 Universell utforming (jf. PBL § 11-9 nr. 5)

Arbeid som er nevnt i plan- og bygningsloven §§ 20-1 og 20-2 kan ikke settes i gang før det er dokumentert hvordan universell utforming er ivare tatt.

Ved utarbeidelse av reguleringsplaner skal det beskrives hvordan hensynet til universell utforming er vurdert og hensyntatt. Det skal utarbeides bestemmelser som ivare tar universell utforming der dette er nødvendig.

Bygg og anlegg med tilhørende utearealer skal planlegges etter prinsippene for universell utforming, med tilfredsstillende adkomst til alle bygninger, og med vegger, gangveger og parkering som gir god framkommelighet for personer med nedsatt funksjonsevne.

Nye boliger skal ha alle hovedfunksjoner (inngang, bad, toalett, oppholdsrom/ kjøkken og soverom/ -mulighet) på inngangsplanet. Disse skal være tilgjengelig med rullestol ved normal møblering. Boliger med inngang fra bakkeplanet, og boliger med krav om heis, skal ha trinnfri adkomst til inngangsplanet og til terrasse/ privat uteplass. Disse kravene gjelder også ved hovedombygginger/ restaurering dersom det ikke medfører uforholdsmessige kostnader.

Ved nybygging, rehabilitering og ombygging skal det vektlegges at alle boliger, næringsbygg, fellesområder og utearealer i størst mulig grad gjøres tilgjengelig for personer med nedsatt funksjonsevne.

B11 Leke-, ute- og oppholdsareal (jf. PBL § 11-9 nr. 5)

Alle nye boliger skal ha tilgang til utearealer egnet for lek og opphold, enten på egen tomt eller som fellesareal for flere boliger. Leke- og uteoppholdsplass skal ha en skjermet plassering, skal ikke være skyggelagt store deler av dagen, og ikke plasseres i nærheten av høgspenlinje. Arealer og anlegg som brukes av barn og unge skal være sikret mot forurensning, støy, trafikkfare og annen helsefare.

I nye boligområder og ved fortetting/ endringer i eksisterende boligområder stilles følgende minstekrav til ute- og oppholdsarealer:

- Områder med eneboliger: 100 m² pr. boenhet
- Områder med rekkehus og flermannsboliger: 80 m² pr. boenhet
- Områder med sentrumsbebyggelse og blokker: 30 m² pr. boenhet

Halvparten av dette behovet skal dekkes ved et samlet lekeareal med god arrondering og beliggenhet, resten kan dekkes ved mindre felles uteplasser nærmere bebyggelsen.

For sentrumsbebyggelse og blokker kan halvparten av utearealet godkjennes som private arealer, for eksempel terrasse. I forbindelse med søknad om oppføring av boliger skal det utarbeides illustrasjonsplan for utforming av lekeområder. Før det kan gis brukstillatelse for boliger skal utearealet/ friluftsområdet være opparbeidet i samsvar med illustrasjonsplan godkjent av kommunen.

Areal som har vært i bruk til barn og unges lek- og opphold, skal ved omdisponering til annen bruk erstattes av areal med tilsvarende kvalitet.

B12 Skilt- og reklameinnretninger (jf. PBL § 11-9 nr. 5)

Formålet med bestemmelsen er å regulere bruken av skilt og reklameinnretninger tilknyttet næringslivet innenfor Nordre Land kommune.

Ved oppsetting av skilt eller reklameinnretninger over 1 m² får bestemmelsen om nabovarsel, jf. plan- og bygningslovens § 21-3, tilsvarende anvendelse.

De materielle bestemmelser gjelder også for de skilt og reklameinnretninger som ikke er søknadspliktige.

I tettbygde områder med hastigheter mindre enn 60 km/t kan frittstående skilt/ID-mast ha en høyde på maks 7 m over terreng, en bredde på inntil 1,3 meter og en samlet skiltflate på inntil 4 m². Utformingen må tilpasses virksomheten og miljøet det skal plasseres i.

Utenfor tettbygde områder og med hastigheter over 60 km/t kan slike skilt oppføres i henhold til Vegdirektoratets retningslinjer.

Definisjoner

- a) *Reklameinnretning*: All form for reklame som ikke kan defineres som skilt.
- b) *Gatebukk*: Mobile og/eller sammenleggbare reklameinnretninger som plasseres utenfor forretninger eller langs veg som tilvisningsskilt.
- c) *Tilvisningsskilt*: Skilt eller reklameinnretninger som viser til virksomheter som ikke er tydelig synlig fra veg. Er det tvil om et skilt er et tilvisningsskilt, er det formålet med skiltet som er avgjørende. Slik skilt kan være flyttbare skilt.
- d) *Plakat og veggskilt*: Med plakat menes tette skiltplater og kasser med fast eller utskiftbart reklamebudskap. Med veggskilt menes fastmonterte skilt eller utskiftbar duk/banner.

Alle skilt, reklameinnretninger og lignende skal vurderes og behandles med tanke på estetikk.

Søknad

I Nordre Land kommune kan ikke skilt, reklameinnretninger og lignende settes opp uten at kommunen har gitt samtykke eller tillatelse etter søknad etter plan- og bygningsloven. Tillatelsen gjelder så lenge virksomheten/forretningen er i lokalene/bygget. Søknad om oppføring av skilt skal inneholde målbeskrivende tegning eller foto av skiltet, fargeforslag og plassering på bygning.

Skilt – generell del

Skilt og reklameinnretninger skal ha moderat størrelse og ikke være over 7 m². Større skilt kan aksepteres på større fasader, maksimalt 10 % av en butikkfasade inkludert vindusreklame. Utforming, farge og plassering skal harmonere med bygningen og miljøet ellers. Hver virksomhet kan ha ett veggskilt og ett uthengsskilt på bygningsfasade. Det kan gis dispensasjon for virksomhet som disponerer flere fasader.

Skilt på bygninger skal plasseres på veggflate og utenfor viktige motiv i fasade. Skilt skal ikke kunne settes opp på møner, gesims eller takflater.

Skilt- og reklameinnretninger tillates ikke plassert på stolper, master, trær eller gjerder. Skilt på egen reklamevegg kan tillates dersom det estetisk får en god utforming som samsvarer med hovedbygget/gatefasaden generelt. Banner, vimpler etc. tillates ikke som permanente reklameinnretninger.

Skilt og reklame, herunder plastfolie, i og på vinduer, tillates ikke dersom innretningen ikke er en naturlig del av vindusutstillingen eller at vindusskjerming er påkrevet.

Lysskilt

Lysskilt er tillatt og skal utformes i tråd med de generelle bestemmelsene ovenfor. Dominerende lyskasser er ikke tillatt. Ved bruk av lyskasser skal ikke annet en teksten og eventuelt logo gi lys. Lysarrangement som ikke fungerer skal slukkes inntil vedlikehold er utført

Blinkende og bevegelige skilt er ikke tillatt.

Uthengsskilt

Uthengsskilt skal ha størrelse og farger som er tilpasset huset og annen skilting. Plassering av uthengsskilt fra ulike forretninger på samme fasade skal samordnes. Skiltet skal ikke være til fare eller hinder for gående.

Uthengsskilt skal ikke stikke mer enn 0,7 meter ut fra fasadelivet, inklusive innfesting. Maksimalt godkjent størrelse er 1 m². Fri høyde over fortau skal være minst 2,5 meter. Avstand fra fortauskant skal ikke være mindre enn 0,5 meter.

Markiser

Markiser skal være like over hele bygningen. De skal passe til vinduene, dører og husfarge. Reklame på markiser tillates ikke, men logo og firmanavn aksepteres.

Gatebukker

Det er kun tillatt med én gatebukk for hver forretning, for forretningsgårder gjelder en gatebukk pr. forretning. Det kan gjøres unntak etter spesiell grunnngivelse i søknad.

Gatebukker skal plasseres slik at de ikke er til hinder for funksjonshemmede, gående, syklende, svaksynte og for vedlikehold av fortau. Gatebukker skal ikke være til hinder for fri sikt for motorkjøretøy. Gatebukker må kun benyttes i forretningens åpningstid.

Plakater og veggskilt

Plakater på vegg som er større enn 0,5 m² regnes som skilt. Plakater skal ikke være dominerende og ødelegge helhetsinntrykket av bygningen.

Plakater på fasade/vegg og veggskilt skal ikke være eller virke sammenhengende over hele eller store deler av fasaden. Skilt skal ikke dekke med enn ¼ av bygningens fasadelengde, begrenset til 4 meter.

Plakater, transparenter og vimpler skal fjernes når de er foreldet.

Miljøhensyn

Det kan ikke oppføres frittstående reklameskilt i naturlandskap, kulturlandskap eller parker. Det kan gjøres unntak fra denne bestemmelsen dersom det er presserende behov for et skilt med tanke på informasjon om henvisningsansvar overfor publikum. Forutsetningen for unntak vil være at det stilles store krav til den estetiske utformingen av skiltet og at dette står i forhold til en eventuell omliggende bebyggelse og landskap. Denne type skilt er søknadspliktig.

Innenfor særpregende og historisk interessante miljø, skal det ikke oppføres reklameinnretninger som ikke er tilpasset miljøets karakter og historie. Det faste utvalg for plansaker kan kreve at det blir utarbeidet en samlet skiltplan for et avgrenset område under ett.

I rene boligområder er det ikke tillatt å oppføre reklameinnretninger. Mindre reklameskilt på forretninger, kiosker og liknende kan oppføres i den grad dette ikke sjenerer boligområdene.

Turskilt og liknende som settes opp ved turveger, skiløyper og turstier skal være i henhold til nasjonal standard, ref. merkehåndboka til Den norske turistforening.

Eier har plikt til å vedlikeholde skilt eller reklameinnretninger som er omtalt i denne bestemmelsen. Dersom vedlikehold ikke gjennomføres kan kommune gi pålegg om fjerning.

Fjerning

Kommunen kan gi pålegg om å fjerne eller endre innretninger som er i strid med denne bestemmelsen. Unntak fra denne regelen kan likevel gjøres dersom det er gitt tidsavgrenset samtykke. Innretning som kan medføre fare kan i alle tilfeller kreves fjernet. Kommunen kan gi pålegg om å fjerne skilt som er satt opp uten nødvendig tillatelse eller vedtak.

Ved avvikling eller flytting av virksomhet skal skilt fjernes.

B13 Parkering (jf. PBL § 11-9 nr. 5)

Ved nybygg, ombygging, tilbygg, påbygg, underbygg eller ved bruksendring av eksisterende bygninger, kreves det biloppstillingsplasser (parkerings- eller garasjeplasser), beregnet i forhold til boligenheter eller bruksareal, på egen grunn. Eventuell tidligere bebyggelse som er fjernet innvirker ikke på beregningen. Areal avsatt til kjøretrafikk medregnes ikke.

Det faste utvalg for plansaker kan unntaksvis godkjenne at biloppstillingsplasser helt eller delvis blir anordnet på annet sted i rimelig nærhet (naboeiendom, gjenboer) mot tinglyst rettighet. Kommunen kan for den enkelte tomt fastsette lempinger eller skjerpelse i kravene når det foreligger gode grunner. Ved utarbeidelse av reguleringsplaner kan det stilles egne/tilpassede krav.

Biloppstillingsplasser må dimensjoneres slik at de minst tilfredsstiller minstekravet angitt i Byggforskserien 312.130. Alle biloppstillingsplasser må kunne benyttes uavhengig av hverandre.

Biloppstillingsplassene skal være lett tilgjengelige, og inntil 30 % kan være merket/ reservert. Løsning av kravet til biloppstillingsplasser skal være godkjent og gjennomføringen sikret før igangsettingstillatelse gis for bygging.

Institusjoner, kiosker/ gatekjøkken, bensinstasjoner, undervisningssteder, idrettsanlegg og andre bygningsanlegg hvor spesielle forhold gjør seg gjeldende, skal ha tilfredsstillende ut- og innkjøringsforhold, samt biloppstillingsplasser etter kommunens bestemmelser.

Det skal tilrettelegges for minimum 2 parkeringsplasser for personer med nedsatt funksjonsevne ved alle institusjoner og offentlige bygg.

Tabell 1: Biloppstillingsplasser, inkl. gjesteplasser

Formål	Biloppstillingsplasser	Pr.
Bolig og fritidsbolig < 60 m ² bruksareal	1	Boenhet
Bolig og fritidsbolig >= 60 m ² bruksareal	2	Boenhet
Leiligheter	1,5	Boenhet
Boliger og fritidsboliger i gruppebebyggelse, tillegg for gjester	1	Påbegynte 5. boenhet
Forretning/ Kontor	1	50 m ² bruksareal
Forretninger med særlig trafikkskapende virksomhet	1	25 m ² bruksareal
Industri/ lager	1	100 m ² bruksareal
Forsamlings- og konferanselokaler	1	10 m ² bruksareal
Hotell, overnattingssteder	0,5	Gjesterom
Serveringssteder	1	15 m ² bruksareal

Barnehager	6	Avdeling
Treningsstudio	1	50 m ² bruksareal

Tilrettelegging av biloppstillingsplasser ut over kravet i tabellen kan kreves etablert i lukket anlegg.

Parkering beregnet for gjester til boliger skal tilrettelegges utomhus.

Det tillates ikke tilrettelegging for parkering av kjøretøy med tillatt totalvekt over 7,5 tonn i boligområdene.

B14 Estetikk og grønnstruktur (jf. PBL § 11-9 nr. 6)

Ved planlegging, utbygging og gjennomføring av tiltak skal nye bygninger og anlegg samt endringer av eksisterende, utformes i samspill med omgivelsenes karakter, naturgitte forhold på stedet og kulturlandskapet. Bebyggelsen skal underordne seg områdets topografiske særpreg, ha en helhetlig form-, farge- og volumoppbygging.

Ferdselsveger, stier og løyper skal sikres ved planbehandling og ved byggesaksbehandling. Det bør tilrettelegges slik at avstanden mellom boligområder og grøntområder blir minst mulig, og maksimum 400 meter jf. Folkehelsemeldinga 2013.

Alle inngrep skal planlegges og utføres slik at skadevirkningene på natur og omgivelser forebygges, og blir så små som mulig. Eksisterende vegetasjon skal ikke fjernes utover det som er nødvendig for å få ført opp bygningene, opparbeidet atkomstveger og parkeringsplasser. Traseer for vann, avløp og kabler som ikke kan legges langs vegger, skal reetableres med stedegen vegetasjon. Utbygger har ansvar for å sette i stand og så til etter hvert som utbygginga blir ferdig i feltet.

Det skal legges vekt på god arealutnyttelse, men ta hensyn til landskap, eksisterende bebyggelse, kulturmiljø samt adkomst til friluftsområder. Kommunen ønsker å bevare de miljø- og trivselsmessige kvaliteter som både tettstedene og spredtbygde områder representerer.

Det vises til utfyllende bestemmelser og retningslinjer for Fokusområde Dokka.

Bestemmelse vedrørende gjerde på tomter avsatt til fritidsbebyggelse og fritidsbebyggelse i LNF (PBL § 11-9, og § 11-11 nr.5)

Oppsetting av gjerde på tomter avsatt til fritidsbebyggelse og fritidsbebyggelse i LNF er ikke tillatt. Der ikke annet er bestemt i reguleringsplan, kan inngjerding av et mindre område av tomta tillates etter søknad slik at beitedyr hindres adkomst til inngang evt. terrasse.

Retningslinjer R4 gjelder for behandling av søknader om gjerde.

B15 Illustrasjoner

Konsekvenser av nye reguleringsplaner med mer enn 10 nye bolig- eller fritidsboliger skal belyses ved bruk av 3D-modell. Det samme gjelder for andre større byggeprosjekt eller

større enkeltbygg. Illustrasjonene vil kunne gjøres bindende ved behandling av reguleringsplan.

For utbyggingsområder beliggende i eksponerte li-sider kreves bestemmelser til bl.a. terrengtilpasning, utforming og farge- og materialbruk. I tillegg kreves egne geotekniske vurderinger relatert til risiko- og sårbarhetshensyn.

Større stier som blir berørt av utbygging skal bevares eller det skal sikres at disse legges om eller at ferdsel til fots ivaretas på annet vis.

R3 Estetiske retningslinjer for bygge- og anleggstiltak

I alle plan- og byggesaker skal det inngå en redegjørelse for og en vurdering av tiltakets estetiske sider, både i seg selv, omgivelsene og fjernvirkning.

Det skal legges vekt på de estetiske kvalitetene ved alle tiltak. Det skal legges avgjørende vekt på å bevare ås-profiler og landskapssilhuetter. Det skal utarbeides særskilt estetisk analyse der byggverk vil få en fjernvirkning, eller lokaliseres som landemerke.

Ved tillatelse til tiltak nær verneverdig kulturminne og kulturmiljøer skal det legges særlig vekt på helhetsvurdering. Ved beplantning og bygging av veg, bane og andre samferdselstiltak skal det stilles krav til redegjørelse for estetiske tiltak. Støyskjermingstiltak skal inneholde en estetisk vurdering av forholdet til omgivelsene vedrørende omfang, materialbruk og fargevalg.

Ved større byggetiltak i LNF-områder, slik som landbruksbygg og natur- og friluftslivstiltak, skal søknaden om tillatelse til tiltak inneholde en estetisk vurdering av forholdet til omgivelsene vedrørende omfang, materialbruk og fargevalg.

Det kan kreves dokumentasjon i form av perspektivskisser eller fotomontasjer, på at estetiske sider av saken er vurdert og ivaretatt.

Ved planlegging av nye bygg og større ombygginger, over 500m² kan kommunen kreve at det skal utredes et alternativ der tre nyttes som hovedmateriale (bærende konstruksjoner og kledning).

R4 Retningslinjer for gjerde på tomter avsatt til fritidsbebyggelse og fritidsbebyggelse i LNF

Etter søknad kan det i områder med beitedyr tillates gjerde på deler av tomta etter følgende prinsipper:

- Gjerder skal ikke plasseres i tomtegrenser. Minimumsavstand til nabotomt er 4 meter.
- Maksimal lengde på gjerdet er 80 meter
- Gjerde- og grindhøyde er maksimalt 110 cm. Dette gjelder ikke for stolper for skigard
- Grinder skal slå utover
- Portaler tillates ikke
- Gjerdet skal utformes og plasseres så skånsomt som mulig ut fra de stedlige forhold
- Gjerder som ikke vedlikeholdes kan kreves fjernet.

- Beitedyr og vilt skal ikke kunne skade seg i gjerdet, sette seg fast i gjerdet eller fanges inne av gjerdet
- Ved oppsetting av gjerder skal hensynet til fri ferdsel langs vassdrag, sikring av hevdvunne ferdselsårer og stier, samt beitebruk tillegges vekt.
- Rekkverk langs platting er ikke en del av gjerdet, men en del av bygningen
- Kommunal veileder vil kunne gi nærmere beskrivelse av krav til form, estetikk, materialer, farge og utforming av gjerder.

B16 Radon (jf. PBL § 11-9 nr. 6)

Tiltak på eksisterende bebyggelse iverksettes ved konsentrasjon over 100 Bq/m³. Det skal som minimumstiltak ved nybygging installeres radonsperre (sikre gasstetthet mot grunnen) og radonbrønn (passivt trykkreduserende tiltak). Påfølgende kontrollmålinger utføres når bygget er oppført.

B17 Høyspent (jf. PBL § 11-9 nr. 6)

Nye tomter og nybygg for bolig, barnehager, skoler og lignende, skal ligge minimum 30 meter fra midtre fase på høyspentlinjer <66 kV, 50 meter fra ved høyspentlinjer fra og med 66 kV til og med 132 kV og 75 meter fra ved høyspentlinjer > 132 kV. Avstandene gjelder tilsvarende ved bruksendring til nevnte formål.

Ved dokumentert beregning på strålingsnivå som ikke overstiger 0,4 µT kan tiltak godkjennes nærmere, dersom fare for skade som følge av linjebrudd vurderes som minimal. Tilbygg til eksisterende bygninger skal så langt der er mulig plasseres slik at det får minst mulig strålingsnivå.

B18 Støy (jf. PBL § 11-9 nr. 6)

Gjeldende retningslinje for behandling av støy i arealplanlegging, skal legges til grunn ved behandling av tiltak nær støykilder. Støyømfintlige tiltak skal ikke lokaliseres innenfor kartlagt rød støysone. Ved tiltak innenfor gul sone skal det foretas støyberegninger og gjennomføres tiltak mot støy dersom grenseverdiene i retningslinjen overskrides.

Ved utarbeidelse av reguleringsplaner, samt enkelttiltak, nær støykilder hvor det ikke foreligger støysonekart, skal støy utredes.

B19 Flom (jf. PBL § 11-9 nr. 6)

Planlegging og utførelse av nye tiltak i flomutsatte områder

NVEs retningslinjer 2/2011 "Flaum og skredfare i arealplanar", eller den til enhver tid gjeldende retningslinje, skal legges til grunn ved planlegging og utførelse av nye tiltak. Det tillates ikke etablering av ny bebyggelse langs vann og vassdrag lavere enn nivå for en 200-års flom + 30 cm (jf. tematisk plankart 1 – flomfare), med mindre det utføres tiltak som sikrer ny bebyggelse mot flom.

I områder med kartlagt reell fare skal det dokumenteres tilstrekkelig sikkerhet mot flom, jf. sikkerhetskrav gitt i TEK10 § 7-2, eller til enhver tid gjeldende teknisk forskrift, før bygging kan starte. I områder med lavpunkt (jf. tematisk plankart 1 – flomfare og NVEs flomsonekart) kan det etableres bebyggelse uten kjeller.

B20 Verneverdige bygninger og kulturmiljø (jf. PBL § 11-9 nr. 7)

Verneverdige enkeltbygninger, bygningsmiljø og andre kulturminner skal i størst mulig grad tas vare på som bruksressurs og istandsettes dersom det ikke er til vesentlig ulempe for eier eller samfunnet.

All utbygging må vurderes i hvert tilfelle ut fra områdets karakter. Det skal legges vekt på å tilpasse bebyggelsen til omkringliggende bebyggelse, landskap og kulturmiljø.

R5 Hensyn til verneverdige bygg og kulturverdier

Dersom et tiltak kommer i konflikt med verneverdige bygg og kulturverdier, skal saken sendes Oppland fylkeskommune for uttalelse.

Tiltak som gjelder riving eller vesentlig endring av ikke fredet bygg eldre enn 1850 skal sendes fylkeskommunen for uttale senest 4 uker før søknaden avgjøres jf. kml § 25.

B21 Bestemmelsesområde # 5 Elverom – Veisten

Bestemmelsesområde # 5 Elverom – Veisten danner avgrensning for fremtidig områdereguleringsplan.

Ved regulering av BO # 5 Elverom – Veisten må sikringstiltak for vanninntaket utredes ved planlegging av nye tiltak innenfor sikringssonen angitt som hensynssone H110_1.

3. Bestemmelser og retningslinjer til bebyggelse og anlegg (jf. PBL §§ 11-9 og 11-10)

Bestemmelsene gjelder for de områdene som på kommuneplankartet er vist som nåværende og fremtidige områder for bebyggelse og anlegg, og omfatter følgende formål:

Følgende områder kommer inn under bebyggelse og anlegg:

- Boligbebyggelse
- Fritidsbebyggelse
- Offentlig og privat tjenesteyting
- Næringsbebyggelse
- Kombinerte formål
- Grav og urnelund
- Fritids- og turistformål
- Råstoffutvinning
- Idrettsanlegg

Med nåværende områder menes områder som er avsatt i tidligere plan. Fremtidige områder er areal som avsettes til nytt formål gjennom denne planen.

B22 Unntak fra plankrav (jf. PBL § 11-10 nr. 1)

Unntatt fra generell bestemmelse om plankrav (B1)er:

- Bruksendring av eksisterende bygningsmasse til formål i samsvar med vedtatt arealbruk.
- Tiltak i eksisterende områder for boligbebyggelse som beskrevet i B23 (under).

B23 Boligbebyggelse (jf. PBL §§ 11-9 og 11-10)

Unntatt fra plankrav

I eksisterende områder for boligbebyggelse kan mindre bygge- og anleggstiltak tillates uten godkjent reguleringsplan.

Generelt om boligbebyggelse

- Bygningen skal ha en klar lengderetning som følger høydekontene.
- Bygningen skal ha hovedmøneretning som følger byggets lengderetning.
- Bygning skal ha takform og takfarge som er tilpasset omkringliggende bebyggelse. Taket skal være tekket med matt materiale, og takvinkel mellom 20 og 42 grader.
- Maksimal mønehøyde skal ikke overstige 7,5 meter målt fra planert terrengs gjennomsnittsnivå jf. gjeldende teknisk forskrift.
- Gjennomsnittlig synlig grunnmurhøyde ved ferdig planert terreng skal ikke overstige 0,4 meter. Opprinnelig terreng skal ikke endres mer enn 1,5 meter.

- For eksisterende boligeiendommer skal grad av utnyttning pr. eiendom være maksimalt %-BYA=25%, men m²-BYA skal likevel ikke overstige 350 m² for noen eiendom, parkeringsareal inkludert.

Nye tomter og tilleggsarealer

Ved fradeling av tilleggsarealer eller nye tomter for boligbebyggelse, skal totalt tomteareal være mellom 600 og 1.500 m². Etter fradeling skal avgiver-eiendommen ikke være mindre enn 600 m² og grad av utnyttning skal ikke overstiges. Tomter som fradeles skal være egnet til boligbebyggelse, både med hensyn til størrelse, topografi og avgrensning, og skal ikke være til hinder for god utnyttning av resten av formålsområdet.

R6 Føringer for reguleringsplanarbeidet i fremtidige boligområder

B1 – Lengeropp

Innenfor avsatt areal kan det reguleres inntil 10 nye boligtomter med tomtestørrelse på 600-1500m².

Støyutredning i forhold til fv. 33 må gjennomføres ved regulering. Reguleringsplan må ivareta god landskapstilpasning.

B8 – Bårli

Innenfor avsatt areal kan det reguleres minimum 5 nye enheter. Tomtestørrelsen kan i dette området være større enn 2 dekar, inntil 8 dekar.

B10 – Kværndalskroken

Innenfor avsatt areal det kan det reguleres inntil 10 nye boligtomter med tomtestørrelse på 600-1500m².

Flomfare knyttet til Åvella må utredes ved regulering. Det samme gjelder forholdet til Åvella kraftverk.

B24 Fritidsbebyggelse (jf. PBL §§ 11-9 og 11-10)

Bebyggelsen skal mest mulig underordne seg terrenget og naturpreget i området. Større terrenginngrep og planeringsarbeider tillates ikke. Bestående vegetasjon skal bevares og fornyes slik at hovedpreget av landskapet opprettholdes. Nye byggeområder skal gis et enhetlig preg. Ved fortetting i eksisterende byggeområder skal ny bebyggelse tilpasses eksisterende.

- Maksimal m²-BYA=215 m², fordelt på 3 bygninger og inkludert 2 biloppstillingsplasser. Anneks, uthus eller garasje skal være underordnet hovedhytta, og bruksområde for anneks avgrenses til overnatting/ sengeplasser, der det ikke tillates innlagt vann og avløp og bad/kjøkken.
- Taket skal tekkes med torv eller mørke, matte flater som ikke reflekterer sollys, og ha takvinkel mellom 18-35 grader.
- Tre skal utgjøre hovedmateriale i bygningenes fasadekledning
- Fasadene skal ha mørke og matte farger. Eventuell sidebygning skal ha utforming og farge tilpasset hovedbygning.
- Frittstående levegger, portaler, lyktestolper eller flaggstenger tillates ikke.

- Verandaer skal tilpasses bygningens størrelse og i størst mulig grad tilknyttes eksisterende terrengnivå.
- Framføring av elektrisitet i tilknytning til eksisterende eller nye byggeområder skal skje med jordkabel både for høyspent og fordelingsnett. Det samme gjelder eventuelle kabler for telefon og TV med videre. Nye luftstrekking av kabler tillates ikke.

R7 Føringer for reguleringsplanarbeidet i fremtidige hytteområder

FH1 – Bondlisætra - Rishaugen

- Innenfor avsatt areal kan det reguleres inntil 50 nye hyttetomter med tomtestørrelse på 600-1000m².
- I reguleringsplanen skal forholdet til seterdrift, setervoller og husdyr på beite utredes nærmere slik at utbyggingen tilpasses disse forholdene.

FH2 – Lengeroppberget

- Innenfor avsatt areal kan det reguleres inntil 15 nye hyttetomter med tomtestørrelse på 600-1000m².

FH3 – Aksjøen - Rundtjenn

- Innenfor avsatt areal kan det reguleres inntil 15 nye hyttetomter med tomtestørrelse på 600-1000m².
- Det må tas hensyn til tiurleik ved Rundtjenn ved regulering.
- Ved regulering skal konsekvensene ved økt støy og trafikk i området som følge av utbygging utredes i forhold til Akksjøens naturkvaliteter.

FH4 – Haugom

- Innenfor avsatt areal kan det reguleres inntil 5 nye hyttetomter med tomtestørrelse på 600-1000m².
- Forholdene til de biologiske kvalitetene i Håmotten og våtmarksområdene rundt må utredes og ivaretas i reguleringsplanen.

FH5 – Lenningen

- Innenfor avsatt areal kan det reguleres inntil 40 nye hyttetomter med tomtestørrelse på 600-1000m².

FH6 – Kjølssjøen

- Innenfor avsatt areal kan det reguleres inntil 15 nye hyttetomter med tomtestørrelse på 600-1000m².

B25 Råstoffutvinning (jf. PBL §§ 11-9 nr. 1 og 11-10)

Uttak av mineralske råstoff utover eget bruk, eller vesentlig utvidelse av eksisterende massetak (1000 m² eller uttaksvolum 1000 m³), kan ikke finne sted før området inngår i en godkjent reguleringsplan.

Unntak gjelder for masseuttak som behandles etter landbruksvegforskriften, det vil si uttak av masser langs driftsveg for landbruket som er nødvendig for anlegg eller vedlikehold av veg.

For områder som ikke er avsatt til råstoffutvinning på kommuneplankartet, men der det drives eller er drevet råstoffutvinning kan kommunen kreve godkjent reguleringsplan før driften videreføres eller tas opp igjen.

R8 Krav til driftskonsesjon

Samlet uttak av mineralforekomster over 10 000 m³ og ethvert uttak av naturstein krever driftskonsesjon fra Direktoratet for mineralforvaltning.

R9 Føringer for reguleringsplanarbeidet i fremtidige massetak

M1 – Gjerdalen massetak

- Massetaket må undersøkes nærmere med tanke på steinkvalitet, og spesielt grense mot nord kvalitetssikres i forhold til svartskiferforekomster.
- Reguleringsplanen for masseuttaket skal fastlegge uttakets omfang, istandsetting og etterbruk, og avklare nødvendige tiltak slik at driften ikke medfører urimelig store ulemper for omgivelsene.
- Massetaket må sikres god nok veg ved regulering.

M2 – Steintipp Åmot

- Massetaket må undersøkes nærmere med tanke på steinkvalitet og kvalitetssikres i forhold til mulige svartskiferforekomster i den deponerte og stedege massen.
- Reguleringsplanen for masseuttaket skal fastlegge uttakets omfang, istandsetting og etterbruk, og avklare nødvendige tiltak slik at driften ikke medfører urimelig store ulemper for omgivelsene.

B26 Næringsområder (jf. PBL § 11-10)

Tiltak i eksisterende områder for næringsbebyggelse kan tillates uten godkjent reguleringsplan under følgende forutsetninger:

Næringsbebyggelse skal ha en klar lengderetning som følger høydekotene. Bygning skal ha hovedmøneretning som følger byggets lengderetning. Bygning skal ha takform og takfarge som er tilpasset omkringliggende bebyggelse. Taket skal være tekket med matt materiale. Maksimal mønehøyde skal ikke overstige 10 meter målt fra planert terrengs gjennomsnittsnivå jf. gjeldende teknisk forskrift.

For eksisterende næringseiendommer skal grad av utnytting pr. eiendom være maksimalt %-BYA=70%, parkeringsareal inkludert.

Virksomheten skal ikke påføre nabobebyggelse støy over grenseverdiene i henhold til gjeldende retningslinjer for behandling av støy i arealplanlegging. Støyberegning kan kreves.

R10 Føringer for reguleringsplanarbeidet i fremtidige næringsområder

N5 - Elverom

Arealet reguleres enten gjennom områdereguleringsplan for Elverom eller som egen detaljreguleringsplan. Det skal ikke tilrettelegges for støyende virksomhet sett i forhold til avstanden til boligområdene i Elverom. Undersøkelsesplikten i forhold til kulturminner skal oppfylles ved regulering.

B27 Grav- og urnelund (jf. PBL § 11-10 nr. 1)

Formålet omfatter kirkegårder og offentlige gravplasser.

Det vises til retningslinjer for hensynssoner (R23) for listeførte kirker og andre kirker.

Middelalderkirkestedene Kinn, Haugner og Østsinni har egne saksbehandlingsregler etter kulturminneloven (B41).

B28 Offentlig og privat tjenesteyting (jf. PBL § 11-10 nr. 1)

I områder for offentlig eller privat tjenesteyting kan det oppføres bygninger og anlegg for offentlige og allmenntilgode formål (barnehage, skole, institusjon, omsorgsboliger, helsetjenester, museum, kirke, forsamlingslokale og lignende) samt bolig- og næringsvirksomhet i begrenset omfang.

R11 Føringer for reguleringsplanarbeidet i fremtidige områder for offentlig og privat tjenesteyting

O6 – Elverom/ Korsvoll omsorgssenter

Arealet skal benyttes til bebyggelse der nærheten til eksisterende omsorgstilbud er vesentlig. Reguleringsplanarbeidet må spesielt utrede flomfaren i området.

O5 – Elverom/ Flerbrukshall

O7 – Elverom/ Skole- og barnehage

Arealet ved Torpa barne- og ungdomsskole (O5) er aktuelt areal til idrettshall. Det samme gjelder arealet ved Mariringen (O7). Arealet O7 kan også være aktuelt til utvidelse av Mariringen barnehage. Reguleringsplanen må spesielt utrede flomfare og trafikkutfordringene den nye bebyggelsen kan medføre. De landskapsestetiske forholdene skal også utredes ved regulering av disse arealene da bebyggelsen her kan bli liggende svært synlig. Regulering av dette arealet må sees i sammenheng med omlegging av lysløypa (GT3) slik at en sørger for god og sikker adkomst for skole og barnehagen til nærturområder.

4. Bestemmelser og retningslinjer til samferdselsanlegg og teknisk infrastruktur (jf. PBL §§ 11-9 og 11-10)

Formålet omfatter de områdene som på kommuneplankartet er vist som samferdselsanlegg og teknisk infrastruktur.

B29 Parkering

P1 - Røssjørumpa

I området kan det etableres utfartsparkering og tillates enkle tilretteleggingstiltak for utfartsparkering.

Større bygge- og anleggstiltak vil kreve reguleringsplan.

P2, P3, P4, P5, P6 og P8 – Parkering ved kirker

Arealene kan utnyttes til parkering i tilknytning til kirkene Kinn (P2), Haugner (P3), Åmot (P4), Østsinni (P5), Nordsinni (P6) og Vølstad (P8). Utnyttelse av arealene krever reguleringsplan.

Innenfor det avsatte arealet for parkering skal et vegetasjonsbelte opprettholdes eller etableres omkring parkeringen for å ivareta omgivelsene til Kinn, Østsinni og Haugner middelalderske kirkested.

Det middelalderske kirkestedet er et automatisk fredet kulturminne. Alle inngrep i grunnen eller andre tiltak som kan virke inn på det automatisk fredete kulturminnet er ikke tillatt uten etter dispensasjon fra kulturminneloven.

R12 Føringer for reguleringsplanarbeidet i fremtidige områder for parkering

Tiltakene forutsetter utarbeidelse av reguleringsplan. Reguleringsplanene skal i tillegg til å løse infrastrukturen spesielt ivareta hensynene til kulturminner og det helhetlige landskapsbildet på kirkestedet.

5. Bestemmelser og retningslinjer til LNF-områder (jf. PBL § 11-11)

LNF- områdene er i planen delt inn i to kategorier:

LNF-A

Innenfor arealformålet er det ikke tillatt med annen bygge- og anleggsvirksomhet enn det som har direkte tilknytning til stedbunden næring; det vil i praksis si tradisjonell landbruksdrift med tilleggsnæringer jf. Landbruk Pluss.

Forbudet omfatter både ny og utvidelse av eksisterende fritids-, bolig- og ervervsbebyggelse, samt fradeling til slike formål.

Som landbruksbebyggelse defineres våningshus, nødvendig kårbolig, driftsbygninger, seterhus og skogshusvær jf. PBL §§ 20-1 og 20-2. Driftsbygninger i landbruket er bygninger som er nødvendig for tradisjonelt jordbruk, hagebruk, gartneri og pelsdyravl. Anlegg for foredling av egne produkter, seterhus og skogshusvær inngår.

LNF-B

Innenfor arealformålet er spredt bolig-, fritids- eller næringsbebyggelse tillatt etter gitte kriterier. Disse områdene er avmerket på plankartet.

B30 Landbruks-, natur- og friluftsområde kategori A (LNF-A)

I LNF-områder er tiltak som nevnt i PBL § 20-1, som ikke er tilknyttet stedbunden næring ikke tillatt. Dette gjelder også fradeling til slike formål.

R13 Generelle retningslinjer for saksbehandling av dispensasjonssaker

Ved fradeling av tomter til bolig- eller fritidsformål i LNF-områdene eller tillegg til eksisterende slike eiendommer, skal totalt tomtestørrelse normalt ikke overskride 2000 m² for boligtomter og 1000 m² for hyttetomter.

Ved fradeling av eksisterende bebyggelse som f.eks. gardsbebyggelse med tun, kan en naturlig avgrensning av tomten avvike fra 2000 m². Det kan settes vilkår om beliggenhet, avgrensning, byggeskikk, landskapstilpasning og bruk av gjerder.

Ved fradeling av tomt til boligformål kan inntil 5000 m² godkjennes fradelt når særlige behov tilsier det.

Tiltak skal ikke berøre viktige områder for biologisk mangfold jf. naturmangfoldloven (NML) § 7 jf. §§ 8-12.

Tiltak skal ikke berøre dyrket mark jf. Jordloven §§ 1 og 9 samt Jordvernsstrategien for Oppland.

Bygging kan ikke skje i områder som er utsatt for flom eller skred. Det kan stilles krav om nærmere utredning av reell fare i forbindelse med byggesøknad.

Det skal vurderes hvorvidt tiltaket vil være til skade for kulturminner, kulturlandskap, andre landskapskvaliteter, jord- og skogbruk, friluftsliv eller naturverdier. Dersom tiltaket vil være

uheldig for en eller flere av disse hensynene bør det ikke innvilges dispensasjon for tiltaket. Undersøkelsesplikten etter kulturminneloven § 9 skal oppfylles.

R14 Retningslinjer for behandling av dispensasjonssøknad om tiltak på eksisterende bebygde eiendommer i LNF

Ved behandling av søknad om dispensasjon for tiltak på eksisterende bebygde boligeiendommer, skal som minimum følgende kriterier vurderes i tillegg til kriteriene i R13:

- Omfanget må være begrenset til to boenheter innenfor én bygningskropp pr. bebyggt eiendom, i tillegg til tilhørende bygninger som uthus, garasjer etc.
- Bygningen skal ha en klar lengderetning som følger høydekonturene. Taket skal ha hovedmøneretning som følger byggets lengderetning. Bygning skal ha takform og takfarge som er tilpasset omkringliggende bebyggelse. Taket skal være tekket med matt materiale, og takvinkel mellom 20 og 42 grader. Maksimal mønehøyde skal ikke overstige 7,5 meter målt fra planert terrengs gjennomsnittsnivå jf. gjeldende teknisk forskrift. Gjennomsnittlig synlig grunnmurhøyde ved ferdig planert terreng skal ikke overstige 0,4 meter. Opprinnelig terreng skal ikke endres mer enn 1,5 meter.
- For eksisterende boligeiendommer skal grad av utnytting pr. eiendom være maksimalt %-BYA=25%, men totalt bebyggt areal skal likevel ikke overstige 350 m² (m²-BYA) for noen eiendom, parkeringsareal inkludert.

R15 Retningslinjer for behandling av dispensasjonssøknad om fradeling av bebyggt areal til boligformål i LNF

Bebygde tomter kan være gardstun, kårbolig eller bolighus nr. 2 på gardsbruk som ikke har eller har hatt funksjon som kårbolig.

Ved behandling av søknad om dispensasjon for fradeling av bebygde eiendommer til boligformål, skal som minimum følgende kriterier vurderes i tillegg til kriteriene i R13:

- Om jord- og skogbruksarealene kan selges som tilleggsjord til annen landbrukseiendom (bruksrasjonalisering).
- Kårbolig eller bolighus nr. 2, ev. bolighus nr. 3, som søkes fradelte bør ikke ligge på gardstunet.

R16 Retningslinjer for behandling av dispensasjonssøknad om fradeling av ubebyggt areal til boligformål i LNF

Ved behandling av søknad om dispensasjon for fradeling av ubebygde tomter til boligformål, skal som minimum følgende kriterier vurderes i tillegg til kriteriene i R13:

- Tomta eller adkomstveg til tomta skal ikke berøre dyrka mark og heller ikke vanskeliggjøre driften av landbruksarealene i området.
- Tomta skal ikke være lokalisert i byggeforbudssonene langs vassdrag.
- Avkjørselstillatelse fra offentlig veg skal være gitt.
- Tomta bør ligge i nærheten av / i områder med eksisterende bebyggt(e) boligeiendom(er).
- Tomta skal ha sikret vannrett med tilgang til vann med tilfredsstillende vannkvalitet. Vann og avløp skal være sikret i samsvar med kravene gitt i B4.
- Forholdet til støy skal være avklart, jf. gjeldende retningslinjer for behandling av støy i arealplanlegging.

- Tomta bør ikke godkjennes dersom vegen mellom bolig og skole, eller bolig og nærmeste busstoppested er definert som særlig trafikksikkerhetsplan og Opplæringsloven.
- Ved utforming av tomta skal det tas hensyn til at naturlige stier og gjennomgangsveger i området ikke blir stengt eller bebygde.

R17 Retningslinjer for behandling av dispensasjonssøknad om tiltak på eksisterende bebygde fritidsboligeiendommer i LNF

Ved behandling av søknad om dispensasjon for tiltak på eksisterende bebygde fritidsboligeiendommer, skal som minimum følgende kriterier vurderes i tillegg til kriteriene i R13:

- Det tillates kun én fritidsenhet pr. eiendom. Fritidsboligen skal ha en klar lengderetning som følger høydekotene og ha hovedmøneretning som følger byggets lengderetning.
- Bygning bør ha tradisjonelt saltak tekket med mørkt, matt materiale og takvinkel mellom 18 og 35 grader.
- Maksimal mønehøyde bør ikke overstige 6 meter målt fra planert terrengs gjennomsnittsnivå jf. gjeldende teknisk forskrift.
- Gjennomsnittlig synlig grunnmurhøyde ved ferdig planert terreng skal ikke overstige 0,4 meter.
- Opprinnelig terreng bør ikke endres mer enn 1,5 meter.
- Maksimal utnyttelsesgrad gitt i m²-BYA bør ikke overstige 190 m², fordelt på maksimalt 3 bygninger. Minimum 2 biloppstillingsplasser a 18 m² inngår i m²-BYA. Anneks, uthus eller garasje skal ikke overstige 25 m² for hver bygning, alt medregnet i eiendommens tillatte bebygde areal.

Innenfor byggeforbudssonen til vassdrag gjelder egne bestemmelser og retningslinjer.

R18 Retningslinjer for behandling av dispensasjonssøknad om fradeling av bebygd areal til fritidsformål i LNF

Ved behandling av søknad om dispensasjon for fradeling av tomter til fritidsformål, skal som minimum følgende kriterier vurderes i tillegg til kriteriene i R13:

- Om jord- og skogbruksarealene kan selges som tilleggsjord til annen landbrukseiendom (bruksrasjonalisering).
- Det må dokumenteres at det ikke er behov for landbruksbebyggelsen i framtidig landbruksdrift.
- Det skal legges positiv vekt på om gardstun, kårbolig eller bolighus nr. 2 ligger i randsonene til kommunedelplanene for Synnfjell syd og Synnfjell øst hvor det allerede er mye fritidsbebyggelse.

R19 Retningslinjer for behandling av dispensasjonssøknad om tiltak på eksisterende ubebygde bolig- og fritidseiendommer i LNF

Ved behandling av søknad om dispensasjon for tiltak på eksisterende ubebygde tomter til bolig- og fritidsformål, skal som minimum følgende kriterier vurderes i tillegg til kriteriene i R13:

- Det skal være dokumentert fra søker at tomte er fradelt og tinglyst som selvstendig byggetomt (ikke tilleggsareal) for bolig eller fritidsbolig
- Før bygging blir godkjent, skal byggetomta enten være sikret lovlig adkomst til veg som er åpen for alminnelig ferdsel eller ved tinglyst dokument eller på annen måte være sikret vegforbindelse som kommunen godtar som tilfredsstillende, jf. PBL § 27-4. Avkjørsel fra offentlig veg må være godkjent av vedkommende vegmyndighet, jf. veglova §§ 40 til 43.
- Tomta skal ikke være lokalisert i byggeforbudssone langs vassdrag.
- Tomta bør ligge i nærheten av / i områder med eksisterende bebyggd(e) eiendom(er).
- Tomta skal ha sikret vannrett med tilgang til vann med tilfredsstillende vannkvalitet. Vann og avløp skal være sikret i samsvar med kravene gitt i B4.
- Forholdet til støy skal avklares, jf. gjeldende retningslinjer for behandling av støy i arealplanlegging.
- Bolig bør ikke etableres dersom vegen mellom bolig og skole, eller bolig og nærmeste busstoppested er definert som særlig trafikkfarlig av kommunen, jf. Trafikksikkerhetsplan og opplæringsloven.
- For tiltak på ubebygde tomter til boligformål skal kriterier i R14 vurderes.
- For tiltak på ubebygde tomter til fritidsboligformål skal kriterier i R17 vurderes.

R20 Retningslinjer for behandling av dispensasjonssøknad om tiltak på eksisterende bebygde næringseiendommer i LNF

Ved behandling av søknad om dispensasjon for tiltak på eksisterende bebygde næringseiendommer, skal som minimum følgende kriterier vurderes i tillegg til kriteriene i R13:

- Næringsbebyggelse skal ha en klar lengderetning som følger høydekontene, og bygningen skal ha hovedmøneretning som følger byggets lengderetning. Bygningen skal ha takform og takfarge som er tilpasset omkringliggende bebyggelse og taket skal være tekket med matt materiale. Maksimal mønehøyde skal ikke overstige 10 meter målt fra planert terrengs gjennomsnittsnivå jf. gjeldende teknisk forskrift.
- Det for eksisterende næringseiendommer skal grad av utnyttning pr. eiendom være maksimalt %-BYA=70%, parkeringsareal inkludert.
- Virksomheten ikke skal påføre nabobebyggelse støy over grenseverdiene i henhold til gjeldende retningslinjer for behandling av støy i arealplanlegging. Støyberegning kan kreves.

B31 Kårbolig (jf. PBL § 11-11 nr. 1)

Bygging av kårbolig tillates på landbrukseiendommer der det av hensyn til driften av eiendommen er nødvendig med to boliger på bruket, under følgende forutsetninger:

- Kårboligen skal plasseres som en del av tunet på landbrukseiendommen.
- Kårboligen skal plasseres og utformes på en slik måte at den blir en naturlig del av kulturlandskapet i området. Bygget skal ikke berøre dyrka mark.
- Kårboligen skal tilpasses eksisterende bygningsmasse med hensyn til takvinkler, materialvalg, dimensjoner og farger.

B32 Skogshusvær (jf. PBL § 11-11 nr. 1)

Bygging av skogshusvær tillates når det av hensyn til driften er behov for det:

- Skogshusværet skal plasseres og ha en utforming med saltak og fargesetting/ taktekking, slik at det blir en naturlig del av det tradisjonelle skogsmiljøet. Det tillates ikke inngjerding.
- Maksimalt tillatt bebygd areal, m²-BYA =80 m² inkl. uthus. Maksimalt antall bygninger er 3.
- Kommunen kan gi en annen plassering enn det søkes om, bl.a. av hensyn til drifta av skogen i området, naturmiljø, biologisk mangfold og friluftslivet.

B33 Spredt bolig-, fritids- og næringsbebyggelse (LNF-B)

I soner som er vist på plankartet som LNF-B for spredt bolig-, fritids- og næringsbebyggelse og i tabellen under, kan det tillates et fastsatt antall nye enheter til et angitt formål.

Tabell 2: Områder for spredt bolig-, fritids- og næringsbebyggelse

Benevnelse	Navn	Boligtype	Antall nye enheter
SB1	Haug	Eneboliger	2
SB2	Røste	Eneboliger	3
SB3	Bjørkelykkja	Eneboliger	2
SH1	Røsteli	Fritidsboliger	2
SH2	Snauhaug	Fritidsboliger	2
SH3	Tverrelva	Fritidsboliger	3

Følgende vilkår må oppfylles før fradeling av tomter og bygging kan skje:

- Bebyggelsen skal lokaliseres slik at den ikke kommer i konflikt med kulturminner og kulturlandskap.
- Ved etablering av nye tomter skal det søkes å få klare, naturlige eiendomsgrenser, god arrondering og tilstrekkelig med arealer for utendørs opphold.
- Bebyggelsen må ha tilfredsstillende vann- og avløpssystem, jfr. gjeldende regler og retningslinjer på søknadstidspunktet.
- Bygging på dyrket mark tillates ikke. Det samme gjelder arealer som er registrert som dyrkbar jord, men det gjøres en landbruksfaglig vurdering av arealenes egnethet til oppdyrking.
- Ny bebyggelse skal lokaliseres slik at det ikke gir drifts- og miljømessige ulemper for landbruksdrift i området.
- Tiltaket skal ikke redusere allmennhetens muligheter for fri ferdsel.

- Bolig skal ikke etableres dersom vegen mellom bolig og skole, eller bolig og nærmeste busstoppested er definert som særlig trafikkfarlig av kommunen, jf. Trafikksikkerhetsplan og opplæringsloven.
- Bestemmelser i B23 og B24 gjelder for tomtestørrelse og utforming av bebyggelsen.
- Nye boliger må ikke ha større avstand enn 250 meter fra eksisterende bolig eller fritidsbebyggelse for å understøtte grendene og utnytte eksisterende infrastruktur.

6. Bruk og vern av sjø og vassdrag med tilhørende strandsone (jf. PBL §§ 11-9 og 11-11)

Bestemmelsene gjelder for områdene på kommuneplankartet som er vist med arealformålet Bruk og vern av sjø og vassdrag med tilhørende strandsone.

B34 Vannkvalitet i sjø og vassdrag

Vannkvalitet i alle vassdrag i kommunen skal ha god økologisk og kjemisk tilstand og ha tilfredsstillende kvalitet mht. brukerinteressene slik som bading og rekreasjon, jordvanning og fritidsfiske.

B35 Forbud mot og vilkår for tiltak i vassdrag

I vassdrag vist med underformålet Naturområde (Etnaelva og nedre del av Dokkaelva), tillates kun tiltak med formål å bedre de økologiske forholdene i vassdraget.

For andre vassdrag er utfyllinger, grusuttak og inngrep som forverrer de økologiske forholdene i og langs vannstrengen og i de områdene som oppfattes som en del av vassdragsnaturen, deriblant sidebekker, ikke tillatt.

Anleggsarbeid som medfører slam og transport av finstoff i fiskeførende vassdrag skal utføres i perioden 15. juni til 15. september. I forbindelse med kryssing av mindre bekker og elver skal kulverter, stikkrenner og konstruksjoner forsøkes etablert så raskt som mulig, slik at perioden med transport av slam og finstoff i vannstrengen blir kortest mulig.

B36 Forvaltning av varig vernede vassdrag

Områder med særlige miljøverdier er gitt underformålet naturområde i vassdrag. Dette gjelder vannstrengen for varig verna vassdrag:

- Etnavassdraget med nedbørsfelt
- Buvassfaret (Tverrvatna med nedbørsfelt)
- Øyvassfaret (Øyvatna med nedbørsfelt)

For varig verna vassdrag gjelder bestemmelser nedfelt i forskrifter for de enkelte områder. Det er heller ikke tillatt å gjøre tiltak i nedbørsfeltet som påvirker vannsyklusen i vassdraget, jf. Rikspolitiske retningslinjer for verna vassdrag.

7. Bestemmelser og retningslinjer til grønnstruktur

Bestemmelsene gjelder for de områdene som på kommuneplankartet er vist som grønnstruktur.

Formålet omfatter: regulerte friområder, friluftsområder, turdrag, stier og løyper, parker, lekeplasser og oppholdsarealer, samt vegetasjonssoner, naturområder og kulturmiljøer som er en naturlig del av grønnstrukturen.

B37 Grønnstruktur (jf. PBL § 11-7 nr. 3)

Generelt

I utbyggingsområder til boligformål skal det ved detaljregulering avsettes arealer som sikrer tilgjengelighet til den overordnede grønnstrukturen.

Eksisterende friområder og fellesarealer som benyttes til lek eller uteopphold eller arealer som gjennom tidligere godkjent plan er avsatt til slike formål, skal ikke omdisponeres til annet formål uten at det foreligger særlige grunner.

GF3 og GF4 - Landsbyskogen

Innenfor de avsatte arealene kan det opparbeides for eksempel lekeapparater, benker, og mindre bygninger. Skal det gjøres ytterligere tiltak i disse områdene utover det som er der i dag utløser dette krav om reguleringsplan.

R21 Føringer for reguleringsplanarbeid og tiltak i fremtidige områder for grønnstruktur

GT3 – Lysløypa Elverom

Området skal reguleres til lysløype. Ny løype er en omlegging av eksisterende trase som blir en del av boligområdet. Undersøkelsesplikten i forhold til kulturminner må oppfylles ved regulering.

GF3 og GF4 – Landsbyskogen

Gjennom områdereguleringsplan skal det foretas en nærmere utredning av biologiske verdier og kulturminner i området. Bruken av området skal styres slik at disse verdiene ivaretas. Det skal også finnes gode løsninger som styrer logistikken i området som gangtrafikk, søppelhåndtering og parkering/adkomst.

B38 Kombinerte grønnstrukturformål

GK1 – Våten

Grønnstrukturområdene skal være til felles (privat) formål. Innenfor formålet kan det opparbeides anlegg eller gjøres tiltak på eksisterende bygningsmasse som fremmer bruken av området til friluftaktiviteter.

GF1 – Friområde Livassdammen

Området skal benyttes som friområde, og kan opparbeides med for eksempel lekeapparater, benker, og mindre bygninger. Det må ikke etableres tiltak som kan påvirke våtmarksområdet

negativt eller påvirke kulturmiljøet ved Livassdammen negativt. Skal det foretas større bygge og anleggstiltak vil det kreve reguleringsplan.

8. Bestemmelser og retningslinjer til hensynssoner (jf. PBL § 11-8)

Dette er arealer i kommunen hvor det må vises særlige hensyn. Bestemmelser og retningslinjer gir restriksjoner for bruken av arealene.

B39 Sikrings-, støy- og faresoner (jf. PBL § 11-8 bokstav a)

Følgende temaer er avsatt som sikrings-, støy- og faresoner på tematisk kartutsnitt, og gjort juridisk bindende gjennom bestemmelser (jf. PBL § 11-8 bokstav a):

Flom – aktsomhetsområder hvor flomfare må utredes nærmere ved utbygging. Dette gjelder områder utsatt for 200-årsflom.

Vist i tematisk plankart 1: Flomsone

Kartet viser NVEs beregning av 200-årsflom for nedre del av Dokka(H320_1), og registrering av flomarealer på Nordsinni gjort av Oppland fylkes elektrisitetsverk i 1971 (H320_2).

Det henvises til bestemmelsen B19.

Skred – aktsomhetsområder hvor skredfare må utredes nærmere ved utbygging. Dette gjelder områder som kan være utsatt for snøskred (H310_1) og jord- og flomskred (H310_2).

Vist i tematisk plankart 3: Skredfare

Kartet viser NVEs data over områder utsatt for snøskred og jord- og flomskred.

All virksomhet i skredutsatte områder skal ta hensyn til risiko for skred/ras. I alle byggeområder skal det dokumenteres at det ikke er fare for snøskred, steinsprang/steinskred og jord- og flomskred før det gis tillatelse til bygging. Kommunen kan kreve at det gjennomføres grunnundersøkelser for å dokumentere skredfaren. Nødvendige sikringstiltak mot 1000-års skred må inngå i reguleringsplan der dette kan bli aktuelt.

Det generelle sikkerhetskravet i teknisk forskrift er tilfredsstillende sikkerhet mot 1000-års skred. Nødvendige sikringstiltak mot skred skal være gjennomført før utbygging av området.

Høgspenlinjer – hovedlinjer samt transformatorstasjon. Hensynet gjelder hovedlinjene med høgspenoverføring (ikke vist med hensynssone i kartet) og transformatorstasjonen ved Aurlund (H370_1) som er vist i arealplankartet.

Det henvises til bestemmelsen i B17.

Støysoner – kjente støykilder (både utredet støy og beregnet støy) vises med gule og røde støysoner i tematisk plankart 2: Støysoner.

Dette gjelder:

Tabell 3: Oversikt støysoner

Beskrivelse	Rød sone	Gul sone
-------------	----------	----------

Bratlien grustak	H210_1	H220_1
Gjefle skog massetak	H210_2	H220_2
Skytebane Nordre Land (Djupådalen)	H210_3	H220_3
Snertin/ Jettestuen grustak	H210_4	H220_4
Skytebane Torpa (Veisten)	H210_5	H220_5
Vinjarmoens motorbane	H210_6	H220_6
Leirduebanen Østsinni (Einang)	H210_7	H220_7
Åssetra massetak	H210_8	H220_8
Fylkesveger (Statens Vegvesen)	H210_9	H220_9

Det henvises til bestemmelsen B18.

Forurenset grunn – kjente områder med eldre avfallsmottak. Hensynet gjelder:

- Gjefle grustak H390_1
- Feldelia H390_2
- Åmotstuen H390_3

Vist i tematisk plankart 4: Områder med forurensning i grunn.

I områder med forurenset grunn eller fare for forurensning av grunnen skal *Forskrift om begrensning av forurensning* legges til grunn for all plan- og byggesaksbehandling. Før det kan iverksettes tiltak i grunnen eller gjennomføres terrenginngrep, skal det i henhold til forurensningsforskriften utarbeides tiltaksplan. Tiltaksplan skal være godkjent før tiltaket iverksettes.

Sikringssone vannverk – sikringssoner for kommunale vannverk. Hensynet gjelder:

- Torpa vannverk H110_1
- Dokka vannverk H110_2

Vist i tematisk plankart 5: Sikringssone drikkevann.

Det tillates ikke tiltak som kan forurense drikkevannskilder med tilhørende nedslagsfelt. Før det evt. gis tillatelse til tiltak her, skal godkjenning foreligge fra vannverkseier og vannverkets tilsynsmyndighet.

B40 Soner med særlige hensyn (jf. PBL § 11-8 bokstav c)

Følgende temaer er avsatt som soner med særlige hensyn på tematisk kartutsnitt, og gitt særskilte bestemmelser og retningslinjer for bruk av arealene, og hvilke hensyn som skal vektlegges ved myndighetsutøvelse (jf. PBL § 11-8 bokstav c):

- Kantområder til varig vernede vassdrag
- Kulturminneområder – områder med stor tetthet av kulturminner
- Listeførte kirker og deres omgivelser samt andre kirker i Nordre Land
- Lokalt viktige kulturlandskap

R22 Kantområdene til varig vernede vassdrag

For Etna videreføres retningslinjene i tidligere kommunedelplan – skjøtselsplan for Etna. Her er inndeling av Etnavassdraget i forvaltningsklasser (soner) gjennomført i samsvar med Rikspolitiske retningslinjer for vernede vassdrag vedtatt ved kongelig resolusjon 10.november 1994, jfr. rundskriv T-1078.

Forvaltningsklassene fremgår av arealplankartet (påskrift på elvestrekningene).

Forvaltningsklasse 1

Kjennemerke:

Vassdragsbelte i og ved byer og tettsteder, som har eller kan få mye å si for friluftslivet.

Forvaltning:

Inngrep som er til skade for pedagogiske verdier, friluftsverdier medregnet fiske og framkommelighetsforhold i og langs vannstrengen, eller opplevelsesverdier, bør unngås.

Forvaltningsklasse 2

Kjennemerke:

Vassdrag med moderate inngrep i selve vannstrengen, og der nærområdene består av utmark, skogbruksområde og jordbruksområde med spredd bosetning.

Forvaltning:

En må søke å ta vare på hovedtrekkene i landskapet. Inngrep som endrer forholdene i kantvegetasjonen langs vannstrengen og i de områdene som blir oppfattet som en del av vassdragsnaturen, bør unngås. Inngrep som enkeltvis eller i sum medfører en viss endring i selve vannstrengen bør unngås. Leveområder for truede plante og dyrearter og mindre områder med store verneverdier bør få særlig vern.

R23 Listeførte kirker og andre kirker

Hensynssonen viser listeførte kirker av nasjonal verdi. Disse er:

- Nordsinni kirke H570_8
- Lunde kirke H570_1 (innenfor hensynssone for kulturminneområde)
- Åmot kirke H570_10

Hensynssonene vises i tematisk plankart 6: Listeførte kirker og kulturminneområder.

Ved vedlikehold og utbedringer skal fasadeuttrykk og konstruksjon bevares.

Fasadeelementer som vinduer, dører, kledning, taktekking, samt overflatebehandling skal så

langt som mulig bevares i sin opprinnelige tilstand. Ved nødvendig utskifting brukes samme type materialer som originalt. Alle tiltak skal forelegges kulturminnemyndigheten, jf. rundskriv T-3/2000 (kirkerundskrivet). All bygging nærmere kirken enn 60 meter er forbudt etter kirkeloven § 21 femte ledd, uten tillatelse fra biskopen.

Ved all planlegging av tiltak i kirkens nære omgivelser skal det tas hensyn til kirkens plassering og virkning i landskapet. Alle saker som angår kirker skal behandles av kirkelig myndighet etter kirkeloven. Saker som medfører inngrep i den listeførte kirken skal behandles av Riksantikvaren. Saker som angår omgivelsene til den listeførte kirken skal sendes fylkeskommunen for rådgivning.

I tillegg vises hensynssone for:

- Vølstad kirke H570_9
- Åsli kapell H550_1 (innenfor hensynssone for lokalt verdifulle kulturlandskap, R25)

For Vølstad kirke og Åsli kapell skal det ved planlegging av tiltak i kirkens nære omgivelser tas hensyn til kirkens plassering og virkning i landskapet.

R24 Kulturminneområder

Hensynssone for kulturminner markerer områder i kommunen med høy tetthet av kulturminnelokaliteter. Ved all planlegging av tiltak i hensynssonen skal det tas hensyn til plassering og virkning i landskapet. Saker som er innenfor hensynssonen sendes på høring til fylkeskommunen.

Hensynssonene vises i tematisk plankart 6: Listeførte kirker og kulturminneområder.

Tabell 4: Hensynssone for kulturminneområder

Lokalitet	Type kulturminne	Sone
Lunde	Gravfelt fra Jernalder, listeført kirke m.m.	H570_1
Kinn, Frøsaker	Gravhauger fra jernalder og middelalderkirkested	H570_2
Møllerstufossen m.m.	Samling av kulturminner bl.a. helleristninger	H570_3
Østsinni	Gravminner fra jernalder m.m. Middelalderkirkested	H570_4
Walhovd	Område med gravhauger fra jernalder	H570_5
Ullsak	Middelalderkirke med usikker lokalisering	H570_6
Grønvold sag og mølle	Restaurert sag og mølle	H570_7

R25 Lokalt verdifulle kulturlandskap

Hensynssone H550 viser registrerte verdifulle kulturlandskap i kommunen. Dette er:

- Åslibygda H550_1

- Stuve H550_2
- Dæhli – Thomlebygda H550_3
- Østsinni H550_4

Hensynssonene vises i tematisk plankart 7: Lokalt verdifulle kulturlandskap.

Innenfor sonen skal kulturlandskapet forvaltes slik at kulturminner og kulturmiljø, biologisk verdifulle miljøer, jordbruksareal, tilgjengelighet og den visuelle opplevelsen av landskapet opprettholdes som grunnlag for landbruk, kunnskap, opplevelse, verdiskaping, rekreasjon og friluftsliv. De registrerte verdiene skal legges til grunn for saksbehandling av enkeltsaker innenfor det verdifulle kulturlandskapet.

Alle tiltak skal planlegges og vurderes ut fra hensyn til kulturlandskapets verdier før det tas stilling til om omsøkt tiltak kan gjennomføres. Konsekvensene av varige fysiske inngrep skal synliggjøres. Søknader om tiltak som vil kunne få konsekvenser for kulturlandskapet skal sendes berørte statlige og regionale myndigheter for uttalelse.

Innenfor det verdifulle kulturlandskapet skal det føres en streng dispensasjonspraksis.

B41 Båndleggingssoner (jf. PBL § 11-8 bokstav d)

Følgende båndleggingssoner er vist i arealplankartet til kommuneplanens arealdel (jf. PBL § 11-8 bokstav d):

Områder båndlagt etter lov om naturvern

- Skjellingshovde naturreservat H720_1
- Dokkadeltaet naturreservat H720_2
- Dokka naturreservat H720_3
- Flåmyra naturreservat H720_4
- Salstutlia naturreservat H720_5
- Langsua nasjonalpark H720_6
- Røssjøen naturreservat H720_7
- Skardberga naturreservat H720_8
- Oppsjømyra naturreservat H720_9
- Storlægeret landskapsvernområde H720_10
- Oddelia naturreservat H720_11

Områdene er båndlagt etter lov om naturvern og naturmangfoldloven. Egne verneforskrifter gjelder for områdene.

Områder båndlagt etter lov om kulturminner

- Haugner kirke (ID: 84503) H730_1
- Kinn kirke (ID: 84774) H730_2
- Østsinni Kirke (ID: 85921) H730_3

- Nordstuguhaugen
v/ Dæhli barnehage (ID: 59302) H730_4

Den middelalderske kirkegården er automatisk fredet kulturminne. Alle inngrep i grunnen eller andre tiltak som kan virke inn på det automatisk fredete kulturminnet er ikke tillatt uten dispensasjon fra kulturminneloven.

Ullensaker (ID:85713) på Vest-Torpa og Vølstad (ID:85877) på Østsinni er ikke angitt i kartet på grunn av usikker lokalisering, men disse er også middelalderske kirkesteder som det skal tas hensyn til.

B42 Soner for felles planlegging (jf. PBL § 11-8 bokstav e)

Det er krav om felles reguleringsplan for de arealer som på plankartet er vist som hensynssone 810, gjennomføringssoner. Dette er:

Områder for fritidsbebyggelse

- Rishaugen H810_1
- Lengeroppberget H810_2
- Akksjøen H810_3
- Haugom H810_4
- Lenningen H810_5
- Kjølssjøen H810_6

I disse områdene kreves grunneiersamarbeid i forbindelse med utarbeidelse av reguleringsplan og gjennomføringen av opparbeidelse av områdene.

Områder for boligbebyggelse

- Kværndalskroken H810_7
- Lengeropp H810_8

I disse områdene kreves at det skal lages en reguleringsplan for hele området. Spesielt skal det i forhold til vann og avløpsløsninger foreligge en felles plan for hele planområdet før det åpnes for ytterligere utbygging.

B43 Soner hvor reguleringsplan fortsatt skal gjelde (jf. PBL § 11-8 bokstav f)

Regulerings- og bebyggelsesplaner som fortsatt skal gjelde etter vedtak av kommuneplanens arealdel fremgår av plankartet som hensynssone H910. Tabellen nedenfor angir videre status for tidligere vedtatte planer.

R26 Retningslinje til hensynssoner for reguleringsplaner og bebyggelsesplaner som fortsatt skal gjelde

Forøvrig gjelder tidligere godkjente reguleringsplan så langt de ikke er i uoverensstemmelse med kommuneplanens arealdel. Når det vurderes om det er samsvar mellom

kommuneplanens arealdel og eldre reguleringsplaner, må det tas hensyn til forskjell i detaljeringsgrad og målestokk.

Innholdet i eldre regulerings-, bebyggelses- og disposisjonsplaner vil fremdeles være til støtte for kommunens beslutninger i områdene.

Planer med status **Oppheves** må oppheves gjennom et eget vedtak som følger vanlig plansaksbehandling jf. PBL § 12-14, og §§ 12-8 og 12-13. Slike planer vil fortsatt gjelde der de ikke er i uoverensstemmelse med overordnet plan og nyere planer, inntil særskilte opphevingsvedtak er fattet.

Reguleringsplaner/ bebyggelsesplaner

Plannavn	Vedtaksår	Vist i arealdelen	Status	Merknad
Kommuneplan/ kommunedelplaner				
Kommuneplanens arealdel 1999-2007	1999		Erstattets av ny plan	
Kommunedelplan Synnfjell syd	1996	Plangrense for ny kommunedelplan	Erstattes av ny plan	Ny KDP vedtatt 18.10.16
Kommunedelplan Synnfjell øst	2003	Plangrense for ny kommunedelplan	Erstattes av ny plan	Ny KDP vedtatt 16.10.18
Kommunedelplan Aust-Torpaåsen	2004	Plangrense	Gjeldende	
Vassdragsplan for Etna			Inngår i arealdelen	Tas inn i arealdelen
Kommunedelplan for grus			Inngår i arealdelen	Tas inn i arealdelen
Kommunedelplan Dokka			Inngår i arealdelen	Tas inn i arealdelen
Reguleringsplaner/ bebyggelsesplaner				
Klevmosæterhøgda	2021	Vises ikke	Gjeldende	
Torstumoen sør	2020	Vises ikke	Gjeldende	
Tonlia	2020	Vises ikke	Gjeldende	Rev. av RP for Tonlia

Heimskogen	2020	Vises ikke	Gjeldende	
Torstumoen	2019	Vises ikke	Gjeldende	Rev. av RP for Torstumoen
Synnfjellporten	2019	Vises ikke	Gjeldende	
Fjellolia Sør	2019	Vises ikke	Gjeldende	Rev. av RP for Fjellolia Sør
Ankalterud	2019	Vises ikke	Gjeldende	
Vølstad kirke	2019	Vises ikke	Gjeldende	
Fv. 200 Kinn – Vinjar	2018	Vises ikke	Gjeldende	
Torstumoen	2017	Vises ikke	Erstattet	Erstattet av ny RP 05.09.19.
Elverom - Veisten	2017	Vises ikke	Gjeldende	Rev. av RP for Elverom og Veisten
Fv. 134, Landåsbygda - Vølstad	2016	Vises ikke	Gjeldende	
Landmovegen	2015	Innenfor fokusområde Dokka	Gjeldende	
SAGA-planen	2014	Innenfor fokusområde Dokka	Gjeldende	
Øygardsjordet	2012	Innenfor fokusområde Dokka	Gjeldende	
Synnfjellstuggua	2011	Innenfor KDP Synnfjell øst	Opphevet 16.10.18	Rev. av del av RP for R5 Krokhølen – Strangsetra.
Fjellolia sør	2011	Innenfor KDP Aust-Torpaåsen	Erstattet	Rev. av tidl. RP for Fjellolia sør. Erstattet av ny RP 11.04.19.
Lindstad	2011	Innenfor fokusområde Dokka	Gjeldende	Rev. av del av RP for Løkka-Døhl

Massetak Gjeffe skog	2011	H910_1	Gjeldende	
Fagertun	2011	Innenfor fokus- område Dokka	Gjeldende	
Fortau langs fv. 193 Esso-Dokka mølle	2011	Innenfor fokus- område Dokka	Gjeldende	
Omregulering av fv. 250 – Dokka sentrum	2010	Innenfor fokus- område Dokka	Gjeldende	
Kjølsjøen hyttefelt	2010	H910_2	Gjeldende	
Bratlien masseuttak	2009	H910_3	Gjeldende	
Gang- og sykkelveg langs fv. 33 Nerموen – Baggerudmoen	2010	H910_4	Gjeldende	
Skoleområdet på Dokka	2008	Innenfor fokus- område Dokka	Gjeldende	
Tonlia	2008	Innenfor fokus- område Dokka	Erstattet	Rev. av tidl. RP for Tonlia. Erstattet av ny RP 24.09.2020
Barsok boligtn	2007	Innenfor foku- sområde Dokka	Gjeldende	Bebyggelsesplan
Alpinanlegg ved Spåtind	2007	Innenfor KDP Synnfjell øst	Opphevet 16.10.18	Beb.plan i del av RP Spåtind – Synnseter-området.
Åsetra masseuttak	2007	Innenfor KDP Synnfjell øst	Opphevet 16.10.18	
Elverom	2008	H910_5	Opphevet 19.12.2017	Rev. av tidl. RP for Elverom Erstattet av ny RP 05.09.2017
Dokken nord	2010	Innenfor fokus- område Dokka	Gjeldende	
Spåtind – Synnseterområdet	2006	Innenfor KDP Synnfjell øst	Opphevet 16.10.18	
Ruudskogen	2006	Innenfor fokus- område Dokka	Gjeldende	Rev. av tidl. RP for Ruudskogen

Esbjug og Aspenes grustak	2006	H910_6	Gjeldende	
Nersetra	2005	Innenfor KDP Synnfjell syd	Gjeldende	RP innenfor eldre/ ny KDP Synnfjell svd
Rv. 33 Høljerast bru – Bergli	2005	Vises ikke	Gjeldende	
Snertin/ Jettestuen grustak	2005	Innenfor fokus-område Dokka	Gjeldende	
R1 Gråberga	2006	Innenfor KDP Synnfjell øst	Opphevet 16.10.18	
R9 Nysetra	2005	Innenfor KDP Synnfjell øst	Opphevet 16.10.18	
R8 Nylen	2005	Innenfor KDP Synnfjell øst	Opphevet 16.10.18	
R7 Åsetra	2005	Innenfor KDP Synnfjell øst	Opphevet 16.10.18	
R6 Storslåttet	2005	Innenfor KDP Synnfjell øst	Opphevet 16.10.18	
R5 Krokholen – Strangsetra	2006	Innenfor KDP Synnfjell øst	Opphevet 16.10.18	
R4 Klevmosetervegen – Krokholen	2005	Innenfor KDP Synnfjell øst	Opphevet 16.10.18	
R3 Klevmoseterhøgda	2005	Innenfor KDP Synnfjell øst	Opphevet 16.10.18	
R2 Vesleslåttet	2005	Innenfor KDP Synnfjell øst	Opphevet 16.10.18	
Fjellolia	2005	Innenfor KDP Aust-Torpaåsen	Gjeldende	
Svartseterhalla	2005	Innenfor KDP Aust-Torpaåsen	Gjeldende	
Skinnerlifjell	2005	Innenfor KDP Aust-Torpaåsen	Gjeldende	
Bergevatn	2005	Innenfor KDP Aust-Torpaåsen	Gjeldende	
Haugseterpullen	2005	Innenfor KDP Aust-Torpaåsen	Gjeldende	

Sengeklæmyra	2005	Innenfor KDP Aust-Torpaåsen	Gjeldende	
Knotten	2005	Innenfor KDP Aust-Torpaåsen	Gjeldende	
Slåtthaugen	2005	Innenfor KDP Synnfjell syd	Gjeldende	
Dokka camping	2005	Innenfor fokusområde Dokka	Gjeldende	
T7, Stasjonsområdet	2006	Innenfor fokusområde Dokka	Gjeldende	Bebyggelsesplan i RP for Dokka sentrum
Rv. 33 Odnnes – Sollien	2004	Vises ikke	Gjeldende	
Langeråk	2004	H910_7	Gjeldende	
Munkhatten	2002	Innenfor KDP Synnfjell syd	Gjeldende	BP innenfor KDP Synnfjell syd
T4 – Hugulia	2001	Innenfor KDP Synnfjell syd	Gjeldende	RP innenfor KDP Synnfjell syd
Dokka sentrum	2000	Innenfor fokus- område Dokka	Gjeldende	
Løkka-Døhl	2000	Innenfor fokus- område Dokka	Gjeldende	
Høistad hyttefelt	2000	H910_8	Gjeldende	Bebyggelsesplan
Møllerstufossen	1999	H910_9	Gjeldende	
Østsinni kirkegård	1999	H910_10	Gjeldende	
Svartbekken (delomr. 6)	1999	Innenfor KDP Synnfjell syd	Gjeldende	Bebyggelsesplan
Hugulia (delomr. 4)	1998	Innenfor KDP Synnfjell syd	Gjeldende	Bebyggelsesplan
Slåtten seter (delomr. 9)	1997	Innenfor KDP Synnfjell syd	Gjeldende	Bebyggelsesplan

Nersetra (delomr. 2)	1997	Innenfor KDP Synnfjell syd	Gjeldende	Bebyggelsesplan
Tverrelva (delomr. 3)	1997	Innenfor KDP Synnfjell syd	Gjeldende	Bebyggelsesplan
Langhaugen (delomr. 10)	1997	Innenfor KDP Synnfjell syd	Gjeldende	Bebyggelsesplan
Slåtten seterveg – Åbborvatnet (delomr. 8)	1997	Innenfor KDP Synnfjell syd	Gjeldende	Bebyggelsesplan
Bjørkelykkja	1997		Oppheves	
Del av Aksjøen-Rundtjern hytteområde	1997	H910_11	Gjeldende	
Granerområdet	1995	Innenfor fokusområde Dokka	Gjeldende	
Storslåtten	1994	Vises ikke	Opphevet 16.10.18	Erstattet av reg. plan R6 Storslåtten
Nordrumssætra	1994	Vises ikke	Oppheves	Erstattet av reg. plan R6 Storslåtten
Frøslid hytteområde	1994	Vises ikke	Opphevet 16.10.18	Erstattet av reg. plan R6 Storslåtten
Gråberga	1994	Vises ikke	Oppheves	Erstattet av reg. plan R1 Gråberga
Kjølsjøen	1993	Vises ikke	Oppheves	Erstattet av reg. plan Kjølsjøen hvttfelt
Rv. 35 Dokka S – Dokka N	1992	Vises ikke	Oppheves	
Sollisvingen	1992	Vises ikke	Oppheves	
Løkken grustak	1992	H910_12	Gjeldende	
Døhlsholmen	1988	Innenfor fokusområde Dokka	Oppheves	
Vinjarmoen	1988	Innenfor fokusområde Dokka	Gjeldende	
Holtelia	1987	Innenfor fokusområde Dokka	Oppheves	

Gjefle grustak	1987	Innenfor fokus- område Dokka	Gjeldende	Ny RP under utarbeidelse.
Veisten	1986	Vises ikke	Opphevet 19.12.2017	Innenfor ny områdereg. plan Elverom
Åmot	1986	Vises ikke	Oppheves	Innenfor ny områdereg. plan Elverom
Dokken søndre	1986	Innenfor fokus- område Dokka	Gjeldende	
Øvre Svartvatn	1985	H910_15	Gjeldende	
Lenningen	1985	Vises ikke	Opphevet 25.06.19	Tidligere H910_16 fjernet 25.06.19
Nerli	1983	Innenfor fokus- område Dokka	Oppheves	
Kråkhuggukampen	1981	Innenfor KDP Aust-Torpaåsen	Gjeldende	
Finndalen	1981	Innenfor KDP Aust-Torpaåsen	Gjeldende	
Fjelloya	1981	Innenfor KDP Aust-Torpaåsen	Gjeldende	
Vismundhaugen	1981	Innenfor KDP Aust-Torpaåsen	Gjeldende	
Stutebufeltet	1981	H910_17	Gjeldende	
Mevatnfeltet	1981	Innenfor KDP Aust-Torpaåsen	Gjeldende	
Fjellolia	1981	Innenfor KDP Aust-Torpaåsen	Oppheves	
Vismundlia	1981	Innenfor KDP Aust-Torpaåsen	Oppheves	
Fjelloya	1981	Innenfor KDP Aust-Torpaåsen	Oppheves	
Rv. 35 Dokka bru	1980	Innenfor fokus- område Dokka	Oppheves	

Rv. 250 Snertin nord	1979	Innenfor fokus- område Dokka	Oppheves	
Torstu vest	1976	Innenfor fokus- område Dokka	Oppheves	
Torstu øst	1975	Innenfor fokus- område Dokka	Oppheves	
Moskaug	1973	Innenfor fokus- område Dokka	Oppheves	
Nordre Synnseter	1971	Innenfor KDP Synnfjell øst	Gjeldende	Disposisjonsplan



NORDRE LAND
KOMMUNE



Nordre Land kommune

Adresse: Postboks 173, 2882 Dokka

Telefon: 61 11 60 00

Utskriftsdato: 23.04.2026

Kommunale gebyrer 2026

EM §6-7 Oppdragstakerens undersøkelses- og opplysningsplikt

Kilde: Nordre Land kommune

Kommunenr.	3448	Gårdsnr.	83	Bruksnr.	31	Festenr.		Seksjonsnr.	
Adresse	Synnfjellvegen 98, 2880 NORD-TORPA								

Kommunale gebyrer fakturert på eiendommen i 2025

Kommunale gebyrer er en kombinasjon av forskudd, abonnement og enkeltgebyrer fakturert etter levert tjeneste. Vi kjenner ikke samlet gebyr for en eiendom for et år før året er omme. Denne rapporten sammenstiller dette for fjoråret, med summer fordelt per fagområde. Tjenestene vil normalt ha en prisøkning hvert år, samt at forbruk på ulike tjenester kan variere fra år til år.

Gebyr	Fakturert beløp i 2025
Kontrollgebyr septik	252,48 kr
Feie- og tilsynsavgift	597,05 kr
140L Restavfall (std)	4 496,93 kr
Kontrollgebyr septik	223,95 kr
Eiendomsskatt - bolig	2 348,03 kr
Sum	7 918,44 kr

Prognose kommunale gebyrer på eiendommen inneværende år

Vare	Mva	Grunnlag	Enhetspris	Andel	Korreksjon	Årsprognose	Fakt. hittil i år
Feie- og tilsynsavgift	0%	1	620.00	1/1	0 %	620,00 kr	155,01 kr
140L Restavfall (std)	25%	1	4875.00	1/1	0 %	4 875,00 kr	1 218,75 kr
Kontrollgebyr septik	0%	1	450.00	1/1	0 %	450,00 kr	112,50 kr
Eiendomsskatt - bolig	0%	978572	2.40	1/1	0 %	2 348,00 kr	782,67 kr
					Sum	8 293,00 kr	2 268,93 kr

Løpende gebyr brukes for å fordele en årlig kostnad på flere innbetalinger.

Mva-feltet gir informasjon om varens merverdiavgiftsats, og beløp er inkludert merverdiavgift. De som har 0% er unntatt merverdiavgift.

Prognosene for inneværende år kan avvike, spesielt ved årsskifte. Dette kan skyldes at enhetspriser ikke er oppdatert for nytt år eller at noen gebyr foreløpig ikke er opprettet for nytt år.

FORBEHOLD VED UTLEVERING AV INFORMASJON I FORBINDELSE MED EIENDOMSFORSØRSLER:

Det tas forbehold om riktigheten eller fullstendigheten av opplysningene i dette dokumentet. Det kan ikke rettes krav som følge av at disse opplysningene benyttes som grunnlag for beslutninger.

Boligkjøperforsikring

- Gir deg hjelp dersom du skulle oppdage feil etter overtakelsen.
- Gir deg trygghet med tilgang til advokat i hele fem år etter overtakelsen.

Boligkjøperforsikring gir deg ekstra trygghet når du kjøper bolig. Du får juridisk hjelp hvis du oppdager feil og mangler ved boligen utover det du kunne forvente ut fra salgsdokumentene og andre salgsopplysninger, eller hvis det er gitt uriktige opplysninger som har påvirket kjøpet ditt. Boligkjøperforsikringen gir deg også ved behov juridisk rådgivning, advokathjelp og bistand gjennom rettsapparatet.

Boligkjøperforsikringen leveres av Hiscox, med Sedgwick som skadebehandler, og formidles gjennom Gjensidige.

Når og hvor kjøper du forsikringen?

Boligkjøperforsikringen kjøpes fra eiendomsmegleren som foretar salget av boligen du kjøper. Forsikringen kan kjøpes av privatpersoner, og gjelder fra kontraktsmøtet. Den opphører automatisk etter fem år.

Pris

Prisen gjelder for fem år og avhenger av hvilken type bolig du kjøper. Beløpet legges automatisk inn i oppgjøret for din nye bolig, slik at du ikke mottar en egen faktura på denne, men betaler sammen med den resterende kjøpesummen og omkostningene.

- | | |
|---|-------------|
| • Leilighet og rekkehus med andels- eller aksjenummer | kr 7 150,- |
| • Leilighet og rekkehus med seksjonsnummer | kr 8 950,- |
| • Rekkehus med eget gnr./bnr. | kr 13 650,- |
| • Enebolig, fritidsbolig, tomannsbolig, tomt | kr 13 650,- |

Spørsmål

Har du spørsmål om Boligkjøperforsikringen, kan du kontakte oss på telefon **915 03 100** eller lese mer på gjensidige.no/forsikring/boligkjoperforsikring.



Gjensidige



Boligkjøperpakken

Alt du trenger til ditt boligkjøp – ferdig forsikret hele det første året.

Boligkjøperpakke HUS

Gir deg alle de forsikringene du trenger for det nye huset ditt:

- boligkjøperforsikring levert av Hiscox, med oppgjør via Sedgwick
- renteforsikring
- standard bygningsforsikring for hus
- innboforsikring Pluss
- flytteforsikring
- uhell i og utenfor hjemmet
- råte, skadedyr, skadedyr, mus og rotter

Pris: Boligkjøperpakken Hus koster **kr 19 900,-** for hele det første året. Prisen på forsikringen legges inn i oppgjøret for din nye bolig, og betales i forbindelse med overtakelsen.

Boligkjøperpakke LEILIGHET

Gir deg alle de forsikringene du trenger for den nye leiligheten din:

- boligkjøperforsikring levert av Hiscox, med oppgjør via Sedgwick
- renteforsikring
- innboforsikring Pluss
- flytteforsikring
- uhell i og utenfor hjemmet
- bekjempelse av veggedyr, kakerlakker og skjeggkre

Pris: Boligkjøperpakken Leilighet og fritidsleilighet koster **kr 9 950,-** for hele det første året. Prisen på forsikringen legges inn i oppgjøret for din nye bolig, og betales i forbindelse med overtakelsen.

Boligkjøperpakke HYTTE

Gir deg alle de forsikringene du trenger for den nye fritidsboligen din:

- boligkjøperforsikring levert av Hiscox, med oppgjør via Sedgwick
- standard bygningsforsikring for hytte
- innboforsikring Pluss
- uhell i fritidsboligen
- råte, skadedyr, skadedyr, mus og rotter

Pris: Boligkjøperpakken Hytte koster **kr 19 900,-** for hele det første året for frittstående hytte / tomannshytte / kjedet hytte. Prisen på forsikringen legges inn i oppgjøret for din nye bolig, og betales i forbindelse med overtakelsen.

Forsikringspakken tilbys kun av eiendomsmegleren som foretar salget av eiendommen, og kan kun kjøpes av privatpersoner. Boligkjøperforsikringen gjelder fra kontraktsmøte (maks 6 mnd. før overtakelse), mens de andre forsikringene gjelder fra du overtar boligen. Forsikringene løper/ varer i ett år.



I Boligkjøperpakke Hus og Boligkjøperpakke Hytte inngår standard bygningsforsikring. Denne kan oppgraderes til Hus Pluss mot et tillegg i prisen, det gjør du ved å kontakte Gjensidige etter overtakelse av boligen. Horisonaldelt tomannsbolig og rekkehus i borettslag får kun kjøpt leilighetspakke. Dersom det er behov for egen bygningsforsikring må du kontakte Gjensidige.

Boligkjøperforsikringen kan beholdes i inntil fem år. Du vil motta pris på fornyelse av boligkjøperforsikringen ca. 1 måned før fornyelsen din.

Har du spørsmål om boligkjøperpakken kan du kontakte oss på telefon 915 03 100 eller e-post boligkjoperpakken@gjensidige.no. Dersom du skal melde inn en sak tilknyttet boligkjøperpakken, gjør du dette ved å logge inn på gjensidige.no.

Synnfjellvegen 98

Offentlig transport

 Solheim 3 min 
Linje 412 0.3 km

Skoler

Torpa barne- og ungdomsskole (1-10 ... 7 min 
162 elever, 13 klasser 7.6 km

Lillehammer vgs. avd Sør 40 min 
635 elever 41.5 km

Create - Lillehammer kreative vgs 41 min 

Aldersfordeling barn (0-18 år)

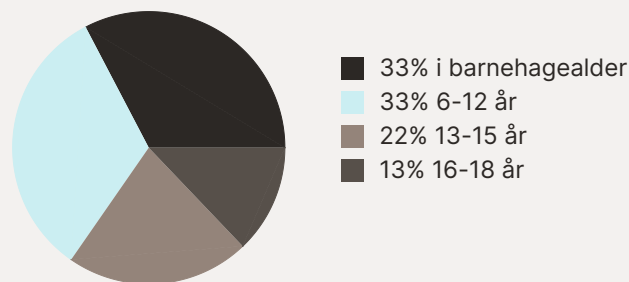

Sivilstand

		Norge
Gift	34%	33%
Ikke gift	51%	54%
Separert	9%	9%
Enke/Enkemann	6%	4%

Aldersfordeling

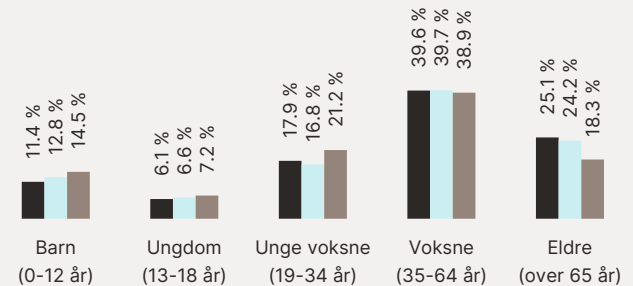

Område	Personer	Husholdninger
Grunnskrets: Solheim	264	186
Kommune: Nordre Land	6 577	3 661
Norge	5 425 412	2 654 586

Barnehager

Torpa barnehager Solheim (1-5 år) 8 min 
17 barn 0.6 km



Mariringen barnehage (1-5 år) 7 min 
42 barn 7.5 km



Dagligvare



Joker Torpa 12 min 
PostNord, søndagsåpent 1.1 km



Nærbutikken Nørsteliën 7 min 

Sport

 Åmotd ballbane 6 min 
Fotball 4.9 km

 Torpa barne- og ungdomsskole 7 min 
Aktivitetshall, ballspill, fotball 7.6 km

 Fitnesspoint Dokka 22 min 

 Trim & Sol 22 min 

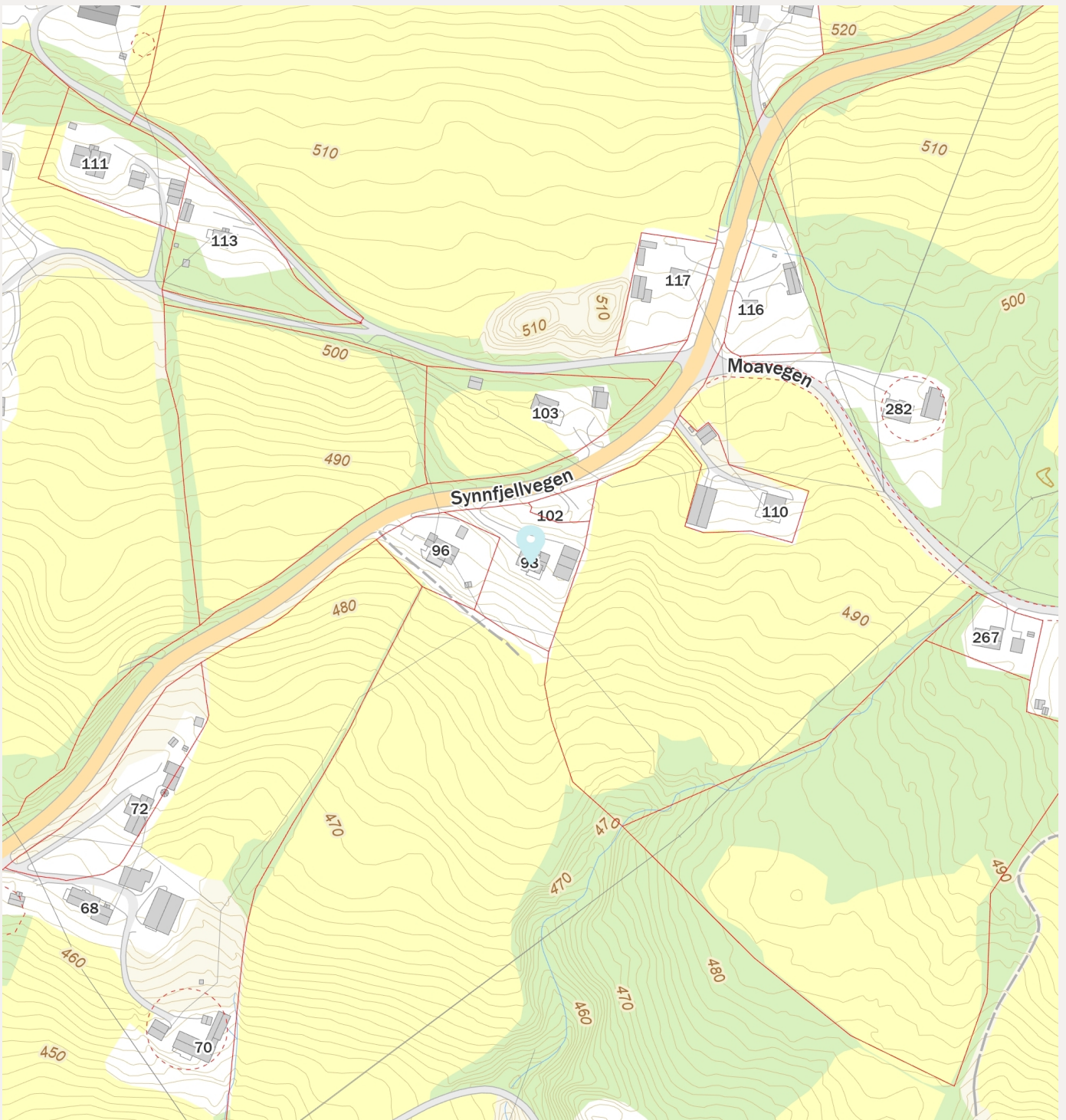
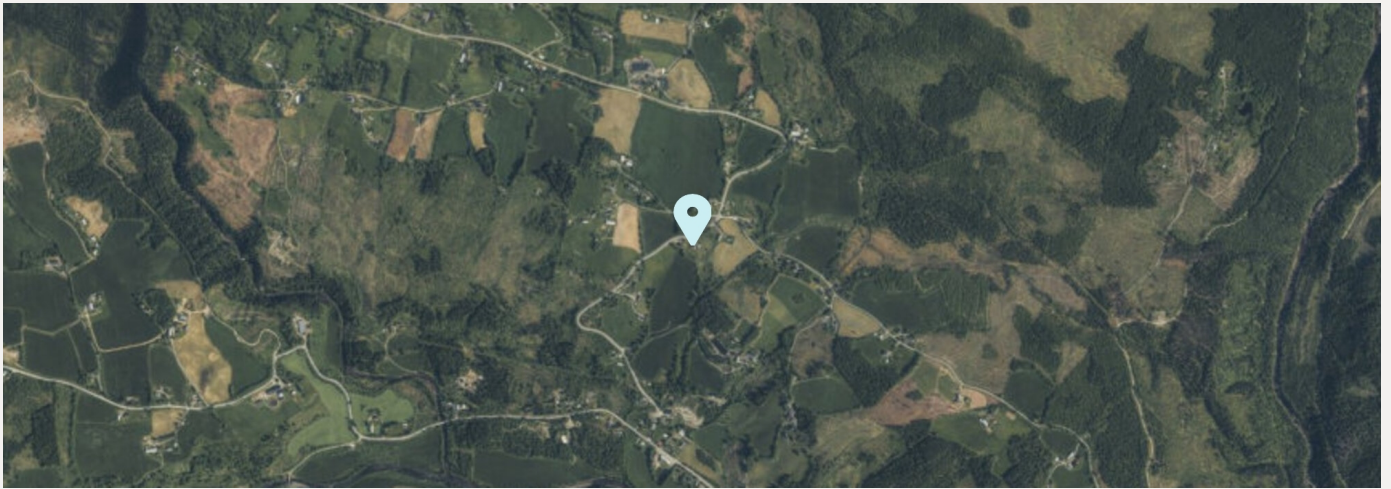

Innholdet i nabolagsprofilen er hentet fra ulike datakilder, og feil eller mangler kan forekomme. Vurderinger og sitater er innhentet på web og gir uttrykk for hvordan naboene vurderer nabolaget. FINN.no AS kan ikke holdes ansvarlig for feil/mangler i profilen. Copyright © Finn.no AS 2026



OVERSIKT OVER LØSØRE OG TILBEHØR TIL EIENDOMMEN

Oversikten er utarbeidet av Norges Eiendomsmeglerforbund, Eiendom Norge og Advokatforeningens Eiendomsmeglingsgruppe, og er gjeldende fra 1. januar 2020.

Generelt

Lov om avhending av fast eiendom (avhendingslova/avhl.) av 3. juli 1992 regulerer kjøper og selgers rettigheter og plikter ved overdragelse av fast eiendom og andeler i borettslag.

I henhold til avhl. § 3-4 skal eiendommen, når annet ikke er avtalt, overdras med innredninger og utstyr som etter lov, forskrift eller annet offentlig vedtak skal følge med. Det samme gjelder varig innredning og utstyr som enten er fastmontert eller er særskilt tilpasset bygningen, jf. avhl. § 3-5. Loven inneholder ingen detaljert oversikt over hva som omfattes av «innredning og utstyr», og over hva som skal regnes som «fastmontert eller særskilt tilpasset».

Partene kan fritt avtale hva som skal følge med eiendommen ved salg. Bransjens liste over løsøre og tilbehør som skal følge med eiendommen, er en del av avtalen mellom kjøper og selger dersom ikke annet er opplyst i salgsoppgaven, kjøper har tatt forbehold i bud eller avtale på annen måte er inngått. Der intet annet er avtalt, vil løsøre og tilbehør medfølge slik dette fremkommer av avhl. § 3-4 og § 3-5 og denne oversikt.

Produkter og installasjoner som medfølger overdras uten noen form for garantier, utover eventuell gjenværende leverandørgaranti.

Dersom det er noe i nedenstående liste som ikke finnes på eiendommen, vil det heller ikke medfølge.

- 1. HVITEVARER** medfølger der dette er spesielt angitt i salgsoppgaven.
- 2. HELDEKKENDE TEPPER** følger med uansett festemåte.
- 3. VARMEKILDER**, slik som ovner, kaminer, peiser, varmpumper og panelovner, følger med uansett festemåte. Frittstående biopeiser/varmeovner og terrassevarmere medfølger ikke. Det følger ikke med varmekilder i rom som ikke har vegg- eller fastmonterte varmekilder på visning.
- 4. TV, RADIO OG MUSIKKANLEGG.** TV-antennor og fellesanlegg for TV, herunder parabolantenne, og tuner/dekoder/tv-boks medfølger der dette eies av selger. Veggmontert TV/flatskjerm med tilhørende festeordning samt musikkanlegg følger ikke med (se også punkt 12).
- 5. BADEROMSINNREDNING/UTSTYR.** Badekar, dusjkabinett, dusjvegger, alle fastmonterte speil og hyller, fastmonterte glass- og håndkleholdere, herunder håndklevarmere samt baderomsinnredning, medfølger.
- 6. GARDEROBESKAP** medfølger, selv om disse er løse. Fastmonterte garderobehyller og knagger

medfølger. Innredning i garderobeskap, for eksempel løse eller fastmonterte trådkurver, hyller, stenger og lignende, medfølger.

7. KJØKKENINNREDNING medfølger, herunder også åpne, fastmonterte hyller og løs eller fastmontert kjøkkenøy.

8. MARKISER, PERSIENNER og annen type innvendig og utvendig solskjerming, gardinoppheng, lamellgardiner og liftgardiner medfølger.

9. AVTREKKSIVIFTER av alle slag, samt fastmonterte aircondition/ventilasjonsanlegg, medfølger.

10. SENTRALSTØVSUGER medfølger med komplett anlegg, herunder slange, munnstykke mm.

11. LYSKILDER. Kupler, lysstoffarmatur, fastmonterte "spotlights", oppheng og skinner med spotlights samt utelys og hagebelysning medfølger. Vegglamper, krokhengte lamper, lysekroner, prismelamper og lignende som er koblet til sukkerbit eller stikkontakt følger likevel ikke med.

12. INSTALLERTE SMARTHUSLØSNINGER med sentral som styrer lys, varme, lyd o.l., samt tilhørende trådløse enheter som brytere, sensorer, kameraer, integrerte høyttalere el. medfølger. Enkle lysstyringssystem f.eks. med en sentral som kun styrer lyspærer eller smartpærer montert i sokkel medfølger likevel ikke.

13. UTVENDIGE SØPPELKASSER og eventuelt holder/hus til disse medfølger.

14. POSTKASSE medfølger.

15. UTENDØRS INNRETNINGER slik som flaggstang, fastmontert tørkestativ, samt andre faste utearrangementer som f.eks. badestamp, boblekar/jacuzzi og liknende utendørs kar, lekestue, lekestativ, utepeis, fastmontert trommel til vannslange, medfølger. Guidekabel/avgrensingskabel til robotgressklipper medfølger, men robotgressklipper og ladestasjon for denne medfølger ikke.

16. FASTMONTERT VEGGLADER/LADESTASJON TIL EL-BIL medfølger uavhengig av hvor laderen er montert.

17. SOLCELLEANLEGG med tilhørende teknisk infrastruktur medfølger.

18. GASSBEHOLDER til gasskomfyr og gasspeis medfølger.

19. BRANNSTIGE, BRANNTAU, feiestige og lignende medfølger der dette er påbudt. Løse stiger medfølger ikke.

20. BRANNSLUKNINGSAPPARAT, BRANNSLANGE og RØYKVARSLER medfølger der dette er påbudt. Det er eier og brukers plikt til å se til at utstyret forefinnes på enhver eiendom. Hvis annet ikke er uttrykkelig avtalt, skal dette derfor alltid følge med ved salg av eiendom.

21. SAMTLIGE NØKLER til eiendommen som selger er i besittelse av skal overleveres kjøper på overtakelsen, herunder nøkler til eventuelle boder, uthus, garasjeportåpner e.l. Låses boder, uthus e.l. med hengelås, skal lås og nøkler til disse medfølge.

22. GARASJEHYLLER, bodhyller, lagringshyller og oppheng til bildekk medfølger såfremt de er fastmontert.

Planter, busker og træer som er plantet på tomten, eller fastmonterte kasser og lignende er en del af eiendommen og medfølger i handelen.