

Sannervegen 24

Nabolaget Stange sentrum/Navneberget - vurdert av 33 lokalkjente

Nabolaget spesielt anbefalt for

- Familier med barn
- Godt voksne
- Etablerere



Offentlig transport

Lunde	3 min
Totalt 9 ulike linjer	
0.3 km	
Stange stasjon	10 min
Linje RE10, RE11	
0.9 km	
Oslo Gardermoen	48 min

Skoler

Stange skole (1-7 kl.)	12 min
385 elever, 22 klasser	
1.1 km	
Stange ungdomsskole (8-10 kl.)	14 min
403 elever, 31 klasser	
1.3 km	
Stange videregående skole	15 min
550 elever, 23 klasser	
1.4 km	
Jønsberg landbruksskole	5 min
219 elever, 6 klasser	
4.4 km	

Ladepunkt for el-bil

Kople Kiwi Stange	8 min
Heggedalsvegen	11 min



Opplevd trygghet
Veldig trygt 87/100



Kvalitet på skolene
Veldig bra 78/100



Naboskapet
Godt vennskap 73/100

Aldersfordeling

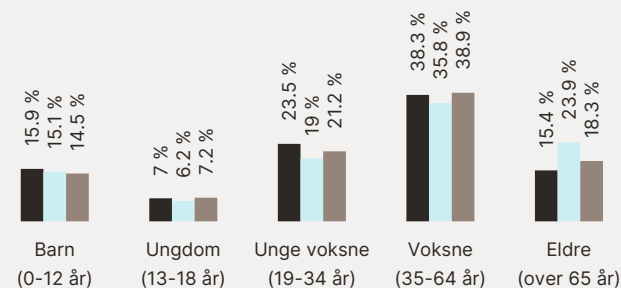

Område	Personer	Husholdninger
Stange sentrum/Navneberget	1 521	804
Stange	3 173	1 624
Norge	5 425 412	2 654 586

Barnehager

Nerby barnehage (1-5 år)	14 min
120 barn	
1.2 km	
Enerhaugen barnehage (1-5 år)	18 min
45 barn	
1.5 km	
Kausvol gardsbarnehage (1-5 år)	2 min
73 barn	
1.6 km	

Dagligvare

Kiwi Stange Bruk	8 min
PostNord	
0.7 km	
Rema 1000 Stange	9 min

Primære transportmidler

 1. Egen bil



 2. Tog



 Turmulighetene
Nærhet til skog og mark 88/100

 Kvalitet på barnehagene
Veldig bra 88/100



 Støynivået
Lite støynivå 85/100

Sport

 Gildbana 10 min 
Fotball 0.9 km

 Nerby Aktivitetsbarnehage gymsal 13 min 
Aktivitetshall 1.2 km



 FRES Fitness Stange 11 min 

 Stangehallen treningssenter 19 min 

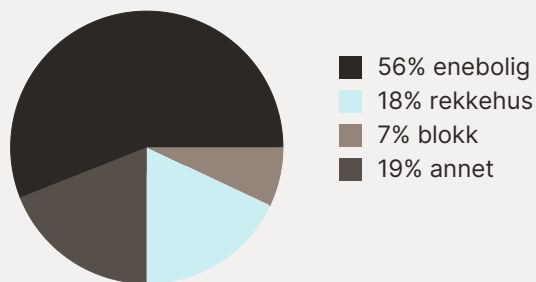
Boligmasse



Varer/Tjenester

 Vikasenteret 11 min 

 Boots apotek Stange Bruk 8 min 

Aldersfordeling barn (0-18 år)

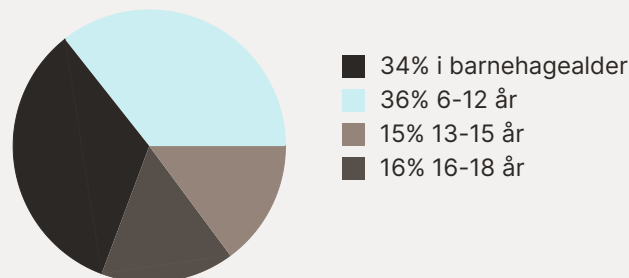

Familiesammensetning

Par m. barn

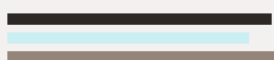

Par u. barn



Enslig m. barn



Enslig u. barn



Flerfamilier



0% 46%

 Stange sentrum/Navneberget

 Stange

 Norge

Sivilstand

		Norge
Gift	29%	33%
Ikke gift	56%	54%
Separert	9%	9%
Enke/Enkemann	5%	4%

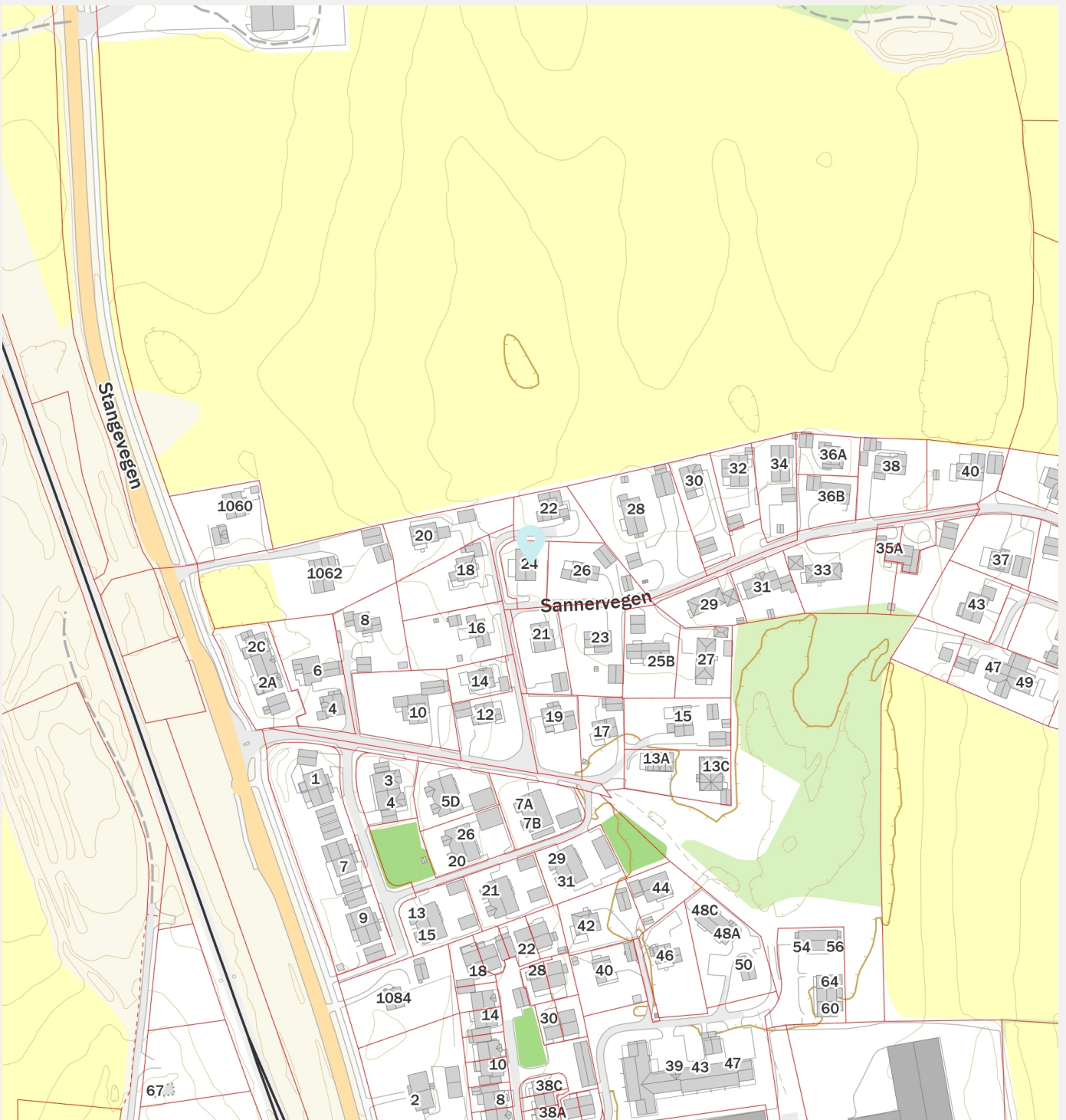
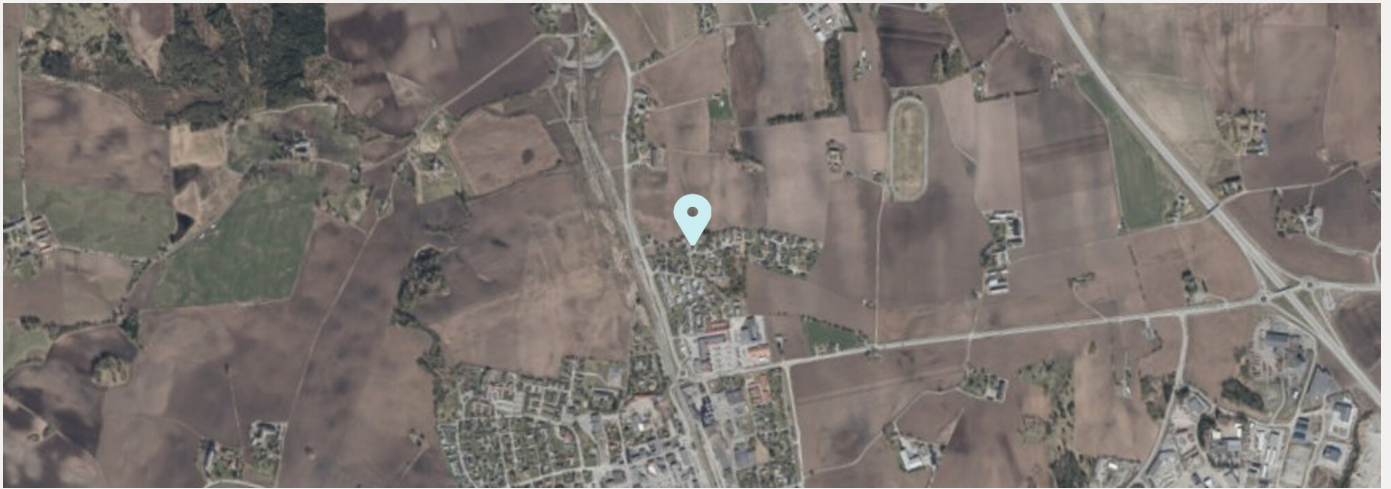

Tilstandsrapport



KVALITETSLEDENDE – VERDSATT

 Enebolig

 Sannervegen 24, 2335 STANGE

 STANGE kommune

gnr. 95, bnr. 161

Sum areal alle bygg: BRA: 107 m² BRA-i: 107 m²



Befaringsdato: 27.03.2026

Rapportdato: 22.04.2026

Oppdragsnr.: 22092-2416

Eiendomsverdi ref nr: WQ7317

Foretak: Takstgruppen AS

Takstingenør: Lars Bismo

Vår ref: Oppdrags ID:
48235



KVALITETSLEDENDE – VERDSATT



ENERGIMERKE

Rapporten kan brukes i inntil ett år etter befaringsdato, og kan ikke gjenbrukes ved flere boligsalg i denne perioden. Skjer det endringer, oppstår skader også videre på boligen, bør du som selger be om oppdatert rapport.

Takstgruppen AS

Takstgruppen AS er totalleverandør av taksering innen bygg og er totalt over 100 takstingeniører. Vi har bred bakgrunn fra byggebransjen, har de strengeste kravene til utførelse av tilstandsrapporter og har et stort fagmiljø med fokus på kvalitet i alle ledd.

Takstgruppen AS har fått utmerkelsen GASELLE-BEDRIFT 9 år siden 2014.

Blant våre tjenester er:

Tilstand, verdi, næring, uavhengig kontroll, overtagelse, vedlikeholdsplan, skade, reklamasjon, byggelånsoppfølging, visningshjelp og energiråd. Vi jobber i store deler av Norge og har utført til sammen over 100 000 takster i disse områdene. Les mer på www.takstgruppen.as.

Håper på å høre fra dere/deg ved eventuelt andre tjenester vi kan utføre!

Bestilling@takstgruppen.as

Takstgruppen AS er medlem av NITO som er Norges største organisasjon for ingeniører og teknologer med bachelor, master og høyere grad. NITO ble stiftet 1. mars 1936 og er en partipolitisk uavhengig, frittstående fagorganisasjon med over 111 000 medlemmer.



Rapportansvarlig

Lars Bismo

Lars Bismo

Uavhengig Takstingeniør

lars.bismo@takstgruppen.as

932 50 025

Dette trenger du å vite om tilstandsrapporten



Hva er en tilstandsrapport?

En tilstandsrapport beskriver synlige skader/avvik eller tegn på skader/avvik på boligen. Rapporten fremhever vanligvis ikke positive egenskaper ved boligen.



Hva vurderer en bygningsakkyndig?

Den bygningsakkyndige vurderer boligen ut fra hva man kan forvente av en bygning av samme alder og type. Vurderingen gjøres som regel mot hvordan det var vanlig å bygge og regler som gjaldt da boligen ble oppført (søknadstidspunktet). Forhold som er vanlige for bygningens alder, slik som slitasje etter normal bruk regnes ikke som avvik.



Hva inneholder tilstandsrapporten?

Den bygningsakkyndige undersøker rom og bygningsdeler slik det kommer frem av [Forskrift til avhendingsloven](#). Tilstandsrapporten inneholder bare avvik som den bygningsakkyndige kan se eller kontrollere med enkle hjelpemidler. Det gjøres ikke nærmere undersøkelser slik som åpning av vegger eller andre bygningsdeler. I vegg mot våtrom og rom under terreng kan det borres et hull for å gjøre enkle undersøkelser slik som fuktsøk.

Når du kjøper en brukt bolig

Når du kjøper en brukt bolig, er det viktig å være oppmerksom på at dette ikke kan sammenlignes med å kjøpe en ny bolig. Måten boligen ble bygget på kan være annerledes enn i dag. Bygninger svekkes over tid, og utsettes for slitasje blant annet på grunn av bruk og vær og vind. Mange boliger fornyes helt eller delvis, noen i flere omganger, eller det oppføres tilbygg. Særlig for boliger som er pusset opp eller endret, er det viktig å merke seg at fornyelse av overflater ikke nødvendigvis betyr at bygningsdeler under er forbedret.

Vurdering mot byggregler

Den bygningsakkyndige vil vurdere boligen mot hvordan det var vanlig å bygge og regler som gjaldt på søknadstidspunktet. Den bygningsakkyndige ser etter avvik som har betydning for og som reduserer boligens funksjon og verdi, og som kommer frem av Forskrift til avhendingslova.

Tilstandsrapporten beskriver ikke hele boligen

BYGNINGSSAKKYNDIGE SER FOR EKSEMPEL IKKE PÅ

- vanlig slitasje og normal vedlikeholdstilstand • bagatellmessige forhold som ikke påvirker bygningens bruk eller verdi vesentlig • etasjeskillere • tilleggsbygg slik som garasje, bod, anneks, naust også videre • utvendige trapper • støttemurer • skjulte installasjoner • installasjoner utenfor bygningen • full funksjonstesting av el- og VVS-installasjoner • geologiske forhold og bygningens plassering på grunnen • bygningens planløsning • bygningens innredning • løsøre slik som hvitevarer • utendørs svømmebasseng og pumpeanlegg • bygningens estetikk og arkitektur • bygningens lovlighet (bortsett fra bruksendringer, brannceller og forhold som åpenbart kan påvirke helse, miljø og sikkerhet) • fellesarealer (med mindre boligeier har vedlikeholdsplikt for fellesarealer og dette er kjent for bygningsakkyndig, eller fellesarealet har en særlig tilknytning til boligen).

© iVerdi 2023

Malen til denne rapporten, inkludert standardtekstene fra Verdi er vernet etter åndsverkloven og kan kun benyttes av av kunder hos iVerdi. For andre aktører er eksemplarframstilling av malen og standardtekster, som utskrift og annen kopiering til bruk som grunnlag for tilsvarende rapporter, bare tillatt når det er hjemlet i lov (kopiering til privat bruk, sitat o.l.) eller avtale med iVerdi (<https://iverdi.no/>).

Utnyttelse i strid med lov eller avtale kan medføre erstatnings- og straffeansvar.

Dette trenger du å vite om tilstandsrapporten

Tilstanden vurderes med ulike tilstandsgrader

Tilstanden gir uttrykk for en gitt forventet tilstand, blant annet vurdert ut fra alder og normal bruk. Ved Tilstandsgrad 0 (TG0) og Tilstandsgrad 1 (TG1) gir den bygnings sakkyndige normalt ingen begrunnelse for valg av tilstandsgrad. Grunnen er at bygningen eller bygningsdelen da bare har normal slitasje. Ved skjulte konstruksjoner kan alder alene avgjøre tilstandsgrad. Når bygnings sakkyndige anbefaler tiltak, for eksempel utbedringer, må brukeren av rapporten vurdere om tiltakene er nødvendige og lønnsomme. Når den bygnings sakkyndige velger tilstandsgrad, baseres vurderingen på faste kriterier som følger av gjeldende bransjestandard for Teknisk tilstandsanalyse ved omsetning av bolig og Forskrift til avhendingslova.



TILSTANDSGRAD 0, TG0: INGEN AVVIK

Bygningsdelen skal være tilnærmet ny, ikke vise tegn på slitasje og det skal være lagt frem dokumentasjon på faglig god utførelse. Det er ingen merknader til delen.



TILSTANDSGRAD 1, TG1: MINDRE AVVIK

Bygningsdelen skal bare ha normal slitasje, og straktiltak skal ikke anses som nødvendig. Graden kan også brukes når delen er ny, men der dokumentasjon på faglig god utførelse mangler.



TILSTANDSGRAD 2, TG2: VESENTLIGE AVVIK OG MINDRE AVVIK SOM ETTER NS 3600 GIR TG 2

Bygningsdelen skal enten ha feil utførelse, en skade eller symptomer på skade, sterk slitasje eller nedsatt funksjon. Graden gis når bygningsdelen trenger vedlikehold eller tiltak i nær fremtid. Graden skal også brukes når delen er gammel og det er grunn til å varsle om faren for skader på grunn av alderen, eller når det er grunn til å overvåke delen spesielt på grunn av fare for større skader eller følgeskader.



TILSTANDSGRAD 3, TG3: STORE ELLER ALVORLIGE AVVIK

Denne tilstandsgraden brukes ved kraftige tegn på forhold som man må regne med trenger utbedring straks eller innen kort tid. Det er påvist funksjonssvikt eller sammenbrudd.



IKKE UNDERSØKT/IKKE TILGJENGELIG FOR UNDERSØKELSE

Det kan være avvik/skader som ikke er avdekket.

Informasjon om utbedringskostnader

Utbedringskostnadene i rapporten er sjablongmessige anslag basert på observerte forhold som feil, skader eller uregelmessigheter, samt foreslåtte tiltak. Disse anslagene er veiledende, angis i fem intervaller, er basert på generelle erfaringstall, og må ikke forveksles med konkrete pristilbud fra håndverkere eller entreprenører. Faktiske kostnader kan variere betydelig, avhengig av individuelle valg, materialpriser og markedsforhold. For å få en nøyaktig vurdering av utbedringskostnadene anbefales ytterligere undersøkelser og innhenting av flere pristilbud fra kvalifiserte fagfolk. Slike anslag gis for TG3, der dette er mulig.



Tiltak under kr 20 000



Tiltak mellom kr 20 000 – 100 000



Tiltak mellom kr 100 000 – 200 000



Tiltak mellom kr 200 000 – 500 000



Tiltak over kr 500 000

Beskrivelse av eiendommen

Dette er et forenklet sammendrag av boligen, for mer detaljert beskrivelse les punktene under konstruksjoner for å få et komplett bilde av objektet. Det anbefales å lese forutsetningene for rapporten for å vite hvilken undersøkelsesnivå rapporten ligger på. Det tas spesifikt forbehold om at det er det opprinnelige byggeåret som er referansenivå i rapporten når ikke annet er nevnt og at kommentarene i denne rapporten gjelder denne eiendommen.

Enebolig - Byggeår: 2022

UTVENDIG

[Gå til side](#)

BELIGGENHET

Eiendommen ligger i et etablert og rolig boligområde rett ved sentrum

ENKEL BYGNINGSBESKRIVELSE

Taktekking av metallplater. Utvendige beslag og takrenner/nedløp i metall. Yttervegg i trekonstruksjon. Stående utvendig trekledning. Mønet skråtak i tre. Undertaksduk. Kaldt loft. Luftespalte mellom takrenne og forkantbord. Luftespalter ved raft. Lufteventiler i gavl. Adkomst til loft via luke. Trevinduer med 3-lags isolerglass. Ytterdør i tre. Ytterdør i tre med 3-lags glass.

Terrasse mot vest: Fundamentert med blokker direkte på grunn. Konstruksjoner og overflater i treverk.

Terrasse mot øst: Fundamentering er ikke synlig. Konstruksjoner og overflater i treverk.

Tretrapp.

INNVENDIG

[Gå til side](#)

Gulv er i hovedsak preget av: Laminat.

Vegger er i hovedsak preget av: Tapet.

Himlinger er i hovedsak preget av: Himlingsplater.

Etasjeskiller i trekonstruksjoner.

Støpt ringmur med kryperom. Kryperom med støpte punktfundamenter og betongdragere.

Tredører.

VÅTROM

[Gå til side](#)

Bad:

Gulvbelegg. Våtromsplater på vegg. Himlingsplater. Dobbelservant med underskap. Speilskap. Dusjdører. Gulvmontert toalett. Ventil i himling. Tilluft i dør. Varme i gulv. Plastsluk.

Vaskerom:

Gulvbelegg. Våtromsplater på vegg. Himlingsplater. Utslagsvask. Opplegg for vaskemaskin. Ventil i himling. Plastsluk.

KJØKKEN

[Gå til side](#)

Kjøkkeninnredning med laminerte skrog. Benkeplate er laminert. Laminat over benkeplate. Belysning over deler av benkeplate. Komfyrvakt. Kjøkkenvifte med avtrekk ut. Dobbel kjøkkenkum. Lekkasjestopper/lekkasjevarsler.

Plass til integrert: Komfyr. Steketopp. Oppvaskmaskin. Mikro.

Plass til frittstående: Kjøleskap. Fryseskap.

SPESIALROM

[Gå til side](#)

Toalettrom:

Malte plater på vegg. Plater i himling. Servant. Ventil. Tilluft i dør. Radiator.

TEKNISKE INSTALLASJONER

[Gå til side](#)

Synlige vannrør i:

Plast.

Stoppekran er plassert i vaskerom.

Synlige avløpsrør i:

Plast.

Ventilasjonen består av ventilasjonsvifte. Brukt luft suges ut av ventilasjonsviften.

Varmesentral er plassert på vaskerom.

Oppvarming består av:

Strøm.

I hovedsak ved hjelp av:

Varme i gulv. Radiator.

Vannbåren varme.

El-anlegg med automatsikringer. I hovedsak skjult ledningsnett.

TOMTEFORHOLD

[Gå til side](#)

Eiet tomt på 679,60 m² som er flat og opparbeidet med plen og beplantning. Gruset gårdsplass.

FORHOLD SOM ÅPENBART KAN MEDFØRE FARE FOR HELSE, MILJØ OG SIKKERHET

[Gå til side](#)

https://geo.ngu.no/kart/radon_mobil/ sjekk radon her.

<https://kartkatalog.nve.no/#kart> sjekk flom og skred her.

<https://kartkatalog.geonorge.no/> sjekk støy her.

Husk å vurdere brann og rømning.

Arealer

[Gå til side](#)

Forutsetninger og vedlegg

[Gå til side](#)

Beskrivelse av eiendommen

Lovlighet

[Gå til side](#)

Enebolig

- Det foreligger godkjente og byggemeldte tegninger, som stemmer med dagens bruk

Selgers opplysning:

Fremviste tegninger er de byggegodkjente tegningene.

Sammendrag av boligens tilstand

Fordeling av tilstandsgrader

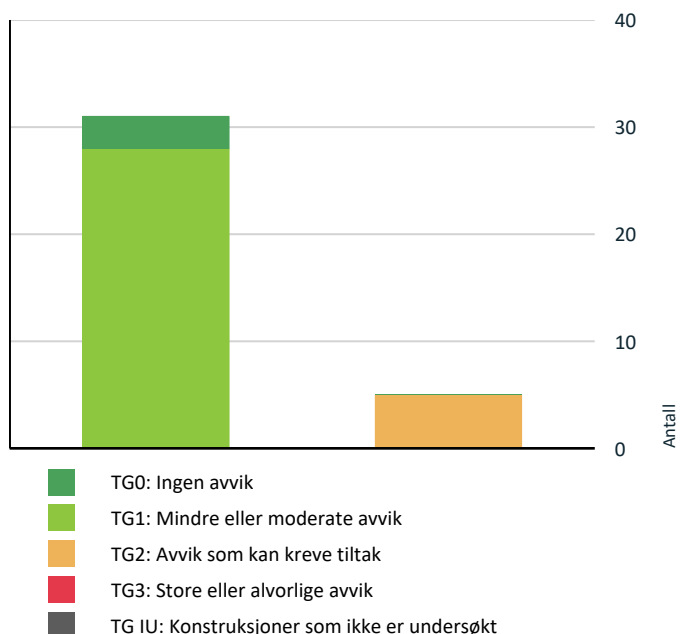

Vil du vite mer om tilstandsgrader? Se side 4.

Oppsummering av avvik

Vil du vite mer? Se på rommet eller bygningsdelen senere i rapporten.

Enebolig

TG 2 AVVIK SOM KREVE TILTAK

! Utvendig > Balkonger, terrasser og rom under balkonger [Gå til side](#)

! Utvendig > Utvendige trapper [Gå til side](#)

! Innvendig > Kryp Kjeller [Gå til side](#)

! Tekniske installasjoner > Andre installasjoner [Gå til side](#)

! Våtrom > 1. Etasje > Vaskerom > Overflater Gulv [Gå til side](#)

HELSE, MILJØ OG SIKKERHET

Forhold som åpenbart kan medføre fare for helse, miljø og sikkerhet

[Gå til side](#)

Boligens energimerking



Beskrivelse

Det er bare lagt inn opplysninger som er helt nødvendige for å lage et energimerke, som type bygning, byggeår, bruksareal og oppvarmingsmåte. Dette gjør at boligen kan ha en bedre karakter enn om det blir utført en detaljert energimerking. Dersom det er gjort byggetekniske endringer (nye vinduer, ny isolasjon, påbygg eller lignende) siden boligen var ny, eller du ønsker en mest mulig nøyaktig energiattest, anbefaler vi at du registrerer detaljerte opplysninger. Se nettsiden til Enova for ytterligere informasjon <https://www.enova.no/privat/anbefalte-energitiltak-for-ditt-hus/>.

Energimerke



Energikarakteren

Energikarakteren angir hvor energieffektiv boligen er, inkludert oppvarmingsanlegget. Energikarakteren er beregnet ut fra den typiske energibruken for boligtypen. Beregningene er gjort ut fra normal bruk ved et gjennomsnittlig klima. Det er boligens energimessige standard og ikke bruken som bestemmer energikarakteren. Der opplysninger ikke er oppgitt, brukes typiske standardverdier for den aktuelle bygningstypen.



Energi

Beregnet vektet levert energi i normert klima er et nøkkeltall for å vurdere en bygningens energieffektivitet, der ulike energibærere (strøm, fjernvarme, varmepumpe) vekter ulikt.

Om grunnlaget for energimerket

Enova er ansvarlig for energimerkeordningen. Energimerket beregnes på grunnlag av oppgitte opplysninger om boligen. For informasjon som ikke er oppgitt, brukes typiske standardverdier for den aktuelle bygningstypen fra tidsperioden den ble bygd i. Beregningsmetodene for energikarakteren baserer seg på NS 3031.

Tilstandsrapport

ENEBOLIG

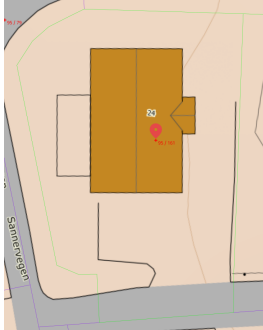

Byggeår

2022

Anvendelse

Enebolig

Standard

Normal standard og planløsning.

Oppvarming består av strøm. Se boligens energiattest.

Ventilasjon består av mekanisk ventilasjon.

El-anlegg med automatsikringer og i hovedsak skjult anlegg.

Vedlikehold

Dette er et forenklet sammendrag og det henstilles sterkt til å sammenholde dette med de respektive punktene i rapporten for å få et komplett bilde av objektet. Det er viktig å sette seg inn i side 3 og 4 i denne rapporten for å få en forståelse for hva en tilstandsrapport er. Det er viktig å ta hensyn til bruksmønsteret som har vært i boligen, blir bruksmønsteret endret blir også forutsetningene for konstruksjonene endret. Det tas spesifikt forbehold om at kommentarene i denne rapporten gjelder denne eiendommen. Bygningen er i hovedsak som fra byggeår, fremstår vedlikeholdt både utvendig og innvendig. Rapporten fremhever ikke positive egenskaper ved boligen og det er naturlig med en del avvik på en eldre bolig. Det viktige er at man skjønner konsekvensen og risikoen ved avvikene og trenger du hjelp til dette utover hva som står i rapporten er det bare å ta kontakt.

Kommentar

Opplyst av rekvirent.

UTVENDIG

Taktekking

Punktet må sees i sammenheng med Takkonstruksjon/Loft

Beskrivelse

Taktekking av metallplater.

Nedløp og beslag

Beskrivelse

Utvendige beslag og takrenner/nedløp i metall.

Punktet må sees i sammenheng med taktekking og fuktsikring.

Veggkonstruksjon

Beskrivelse

Yttervegg i trekonstruksjon. Stående utvendig trekledning.

Takkonstruksjon/Loft

Tilstandsrapport

Punktet må sees i sammenheng med Taktekking

Beskrivelse

Mønet skråtak i tre. Undertaksduk. Kaldt loft. Luftespalte mellom takrenne og forkantbord. Luftespalter ved raft. Lufteventiler i gavl. Adkomst til loft via luke.

TG 1 Vinduer

Beskrivelse

Trevinduer med 3-lags isolerglass. Alder på isolerglass er i hovedsak: 2022

TG 1 Dører

Beskrivelse

Ytterdør i tre. Ytterdør i tre med 3-lags glass. Alder på isolerglass er i hovedsak: 2022

Selgers opplysning: Dør på vaskerom er justert etter befaring og går nå som den skal.

TG 2 Balkonger, terrasser og rom under balkonger

Beskrivelse

Terrasse mot vest: Fundamentert med blokker direkte på grunn. Konstruksjoner og overflater i treverk.

Terrasse mot øst: Fundamentering er ikke synlig. Konstruksjoner og overflater i treverk.

Vurdering av avvik:

- Det er værslitt/oppsprukket trevirke/trepaneler.

Konstruksjon fundamentert direkte på terreng vil normalt bevege seg som følge av setninger i grunnen og tele. Tilstandsgrad gitt pga. nevnte forhold.

Konsekvens/tiltak

- Lokal utbedring/utskiftning bør utføres.

Det bør utføres jevnlig vedlikehold og overflatebehandling av treverket for å forlenge levetiden og redusere risikoen for råte og skader.

Fundamentering direkte på terreng kan føre til bevegelser og setningsskader over tid, noe som kan medføre skjevheter og redusert stabilitet. Videre oppfølging og eventuelle tiltak bør vurderes for å unngå forverring av tilstanden.



Antydning til mose på overflate.

TG 2 Utvendige trapper

Beskrivelse

Tretrapp.

Vurdering av avvik:

- Det er avvik:

Tilstandsrapport

Slitasje på trapp og behov for vedlikehold. Tilstandsgrad gitt pga. nevnte forhold.

Konsekvens/tiltak

• Tiltak:

Trappen bør vedlikeholdes, og slitte deler bør utbedres eller skiftes ut for å forhindre ytterligere forringelse og redusere risikoen for skader ved bruk. Manglende vedlikehold kan føre til økt slitasje, råte og potensielle fallulykker.



Slitasje på trapp og behov for vedlikehold.



Slitasje på trapp og behov for vedlikehold.

INNSENDIG

! TG 1 Overflater

Beskrivelse

Gulv er i hovedsak preget av: Laminat.

Vegger er i hovedsak preget av: Tapet.

Himlinger er i hovedsak preget av: Himlingsplater.

! TG 1 Etasjeskille/gulv mot grunn

Beskrivelse

Etasjeskiller i trekonstruksjoner. Det er målt avvik innenfor kravene i NS3600 i to rom i hver etasje. Det tas spesifikt forbehold om at dette kun er stikkprøver med lasermåler.

! TG 2 Kryp Kjeller

Beskrivelse

Punktet må sees i sammenheng med 'Drenering og grunn og fundamenter' Støpt ringmur med kryperom. Kryperom med støpte punktfundamenter og betongdragere. Kryperom er et luftrom mellom den nederste etasjeskilleren i et hus og grunnen.

Vurdering av avvik:

- Det er avvik:

Krypekjeller ble besiktiget innvendig med stikktagninger. Klima i krypekjeller varierer med årstidene og det anbefales å kontrollere krypekjelleren jevnlig for å følge med tilstanden på konstruksjonene. Utvendig terreng ligger høyere enn krypekjeller, dette gir økt risiko for fuktinnslag. Fuktig grunn under plast. Spor av mus registrert, ukjent omfang. Tilstandsgrad gis pga. nevnte forhold.

Selgers opplysning: Løkk på ventilasjonsvifte er festet og filter i vifte er skiftet ut.

Konsekvens/tiltak

- Tiltak:

Tilstandsrapport

Det bør etableres tiltak for å redusere risikoen for fuktinnsig, som å sikre tilstrekkelig drenering og kontrollere at platen på grunnen er intakt og riktig lagt.

Det anbefales å gjennomføre jevnlig kontroll av krypkjelleren for å oppdage eventuelle endringer i tilstanden, samt iverksette tiltak mot skadedyr for å hindre ytterligere inntrenging av mus.

Konsekvensen av manglende tiltak kan være økt risiko for fuktskader, råte, dårlig inneklime og skadedyrproblemer.



Spor av mus registrert, ukjent omfang.

! TG 1 Innvendige dører

Beskrivelse

Tredører.

VÅTROM

1. ETASJE > BAD

Generell

Beskrivelse

Gulvbelegg. Våtromsplater på vegg. Himlingsplater. Dobbelservant med underskap. Speilskap. Dusjdører. Gulvmontert toalett. Ventil i himling. Tilluft i dør. Varme i gulv. Plastsluk.

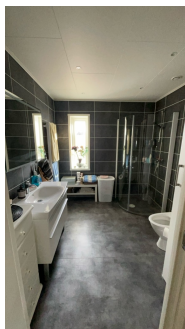

Oversiktstbilde av bad.

1. ETASJE > BAD

! TG 1 Overflater vegger og himling

Beskrivelse

Beskrivelse står under punktet generell.

Punktet må ses i sammenheng med "Sluk, membran og tettesjikt".

1. ETASJE > BAD

Tilstandsrapport

! TG 1 Overflater Gulv

Beskrivelse

Beskrivelse står under punktet generell.
Punktet må ses i sammenheng med "Sluk, membran og tettesjikt".

1. ETASJE > BAD

! TG 1 Sluk, membran og tettesjikt

Beskrivelse

Beskrivelse står under punktet generell.



Kontroll av sluk.

1. ETASJE > BAD

! TG 1 Sanitærutstyr og innredning

Beskrivelse

Beskrivelse står under punktet generell.

1. ETASJE > BAD

! TG 1 Ventilasjon

Beskrivelse

Beskrivelse står under punktet generell. Avtrekksvifte er testet som beskrevet i NS3600.



Avtrekksvifte er testet som beskrevet i NS3600.

1. ETASJE > BAD

! TG 0 Tilliggende konstruksjoner våtrom

Tilstandsrapport

Beskrivelse

Hulltaking er ikke foretatt da det er fremlagt tilstrekkelig dokumentasjon. Det er i stedet gjort fuktkontroll med egnet verktøy. På bakgrunn av fremlagt ferdigattest, boligen er under 5 år gammel, visuell undersøkelse og fuktmåling/fuktsøk vurderes det som unødvendig å foreta hulltaking. Alle boliger og senere byggearbeider på boligen som er søknadspliktige, skal avsluttes med ferdigattest. Ved ferdigattest skal de ansvarlige firmaene ha gitt sine samsvarserklæringer og kontrollklæringer på at deres arbeid er utført i henhold til lov, forskrift og tillatelse. Firmaene som erklærer ansvar i en byggesak skal ha tilstrekkelige kvalifikasjoner, blant annet utdanning og praksis, til de oppgavene de erklærer ansvar for. Ferdigattesten skal være en bekreftelse på at arbeidene er utført i henhold til regelverket, og i utgangspunktet vil ferdigattesten være dokumentasjon på faglig god utførelse. Det er fremlagt ferdigattest på boligen.



Ved bruk av fuktindikator på utsatte steder registrerte jeg ingen unormale verdier.



Ved bruk av fuktindikator på utsatte steder registrerte jeg ingen unormale verdier.



Ved bruk av fuktindikator på utsatte steder registrerte jeg ingen unormale verdier.

1. ETASJE > VASKEROM

Generell

Beskrivelse

Gulvbelegg. Våtromsplater på vegg. Himlingsplater. Utslagsvask. Opplegg for vaskemaskin. Ventil i himling. Plastsluk.



Oversiktsbilde av vaskerom.

1. ETASJE > VASKEROM

Tilstandsrapport

! TG 1 Overflater vegger og himling

Beskrivelse

Beskrivelse står under punktet generell.
Punktet må ses i sammenheng med "Sluk, membran og tettesjikt".

1. ETASJE > VASKEROM

! TG 2 Overflater Gulv

Beskrivelse

Beskrivelse står under punktet generell.
Punktet må ses i sammenheng med "Sluk, membran og tettesjikt".

Vurdering av avvik:

- Det er avvik:

Slitasje på gulvbelegg. Tilstandsgrad gitt pga. nevnte forhold.

Konsekvens/tiltak

- Tiltak:

Det bør vurderes utbedring eller utskifting av gulvbelegget for å forhindre ytterligere slitasje og redusere risiko for fuktskader eller forringelse av underliggende konstruksjon.



Slitasje på gulvbelegg

1. ETASJE > VASKEROM

! TG 1 Sluk, membran og tettesjikt

Beskrivelse

På bakgrunn av fremlagt ferdigattest, visuell undersøkelse og fuktmåling/fuktsøk vurderes ferdigattest som tilstrekkelig dokumentasjon. Alle boliger og senere byggere på boligen som er søknadspliktige, skal avsluttes med ferdigattest. Ved ferdigattest skal de ansvarlige firmaene ha gitt sine samsvarserklæringer og kontrollerklæringer på at deres arbeid er utført i henhold til lov, forskrift og tillatelser. Firmaene som erklærer ansvar i en byggesak skal ha tilstrekkelige kvalifikasjoner, blant annet utdanning og praksis, til de oppgavene de erklærer ansvar for. Ferdigattesten skal være en bekreftelse på at arbeidene er utført i henhold til regelverket, og i utgangspunktet vil ferdigattesten være dokumentasjon på faglig god utførelse. Det er fremlagt ferdigattest på boligen.

Tilstandsrapport



Kontroll av sluk.

1. ETASJE > VASKEROM

! TG 1 Sanitærutstyr og innredning

Beskrivelse

Beskrivelse står under punktet generell.

1. ETASJE > VASKEROM

! TG 1 Ventilasjon

Beskrivelse

Beskrivelse står under punktet generell. Avtrekksvifte er testet som beskrevet i NS3600.



Avtrekksvifte er testet som beskrevet i NS3600.

1. ETASJE > VASKEROM

! TG 0 Tilliggende konstruksjoner våtrom

Beskrivelse

På bakgrunn av fremlagt ferdigattest, boligen er under 5 år gammel, visuell undersøkelse og fuktmåling/fuktsøk vurderes det som unødvendig å foreta hulltaking. Alle boliger og senere byggearbeider på boligen som er søknadspliktige, skal avsluttes med ferdigattest. Ved ferdigattest skal de ansvarlige firmaene ha gitt sine samsvarserklæringer og kontrollerklæringer på at deres arbeid er utført i henhold til lov, forskrift og tillatelser. Firmaene som erklærer ansvar i en byggesak skal ha tilstrekkelige kvalifikasjoner, blant annet utdanning og praksis, til de oppgavene de erklærer ansvar for. Ferdigattesten skal være en bekreftelse på at arbeidene er utført i henhold til regelverket, og i utgangspunktet vil ferdigattesten være dokumentasjon på faglig god utførelse. Det er fremlagt ferdigattest på boligen.

Tilstandsrapport



Ved bruk av fuktindikator på utsatte steder registrerte jeg ingen unormale verdier.

KJØKKEN

1. ETASJE > KJØKKEN

TG 1 Overflater og innredning

Beskrivelse

Kjøkkeninnredning med laminerte skrog. Benkeplate er laminert. Laminat over benkeplate. Belysning over deler av benkeplate. Komfyrvakt. Kjøkkenvifte med avtrekk ut. Dobbel kjøkkenkum. Lekkasjestopper/lekkasjevarsler.

Plass til integrert: Komfyr. Steketopp. Oppvaskmaskin. Mikro.

Plass til frittstående: Kjøleskap. Frysenskap.

Selgers opplysning: Dør på kjøkkenskap er reparert og hengslen fungerer nå som tiltenkt.



Oversiktsbilde av kjøkken.



Løs skapdør.

1. ETASJE > KJØKKEN

TG 1 Avtrekk

Beskrivelse

Beskrivelse står under punktet "Overflater og innredning". Ved test av avtrekksvifte som beskrevet i NS3600, fungerte viften som tiltenkt.

Tilstandsrapport



Ved test av avtrekksvifte som beskrevet i NS3600, fungerte viften som tiltenkt.

SPESIALROM

1. ETASJE > TOALETTROM

! TG 1 Overflater og konstruksjon

Beskrivelse

Malte plater på vegg. Plater i himling. Servant. Ventil. Tilluft i dør. Radiator.



Oversiktsbilde av toalettrom.



Ved bruk av fuktindikator på utsatte steder registrerte jeg ingen unormale verdier.



Ved bruk av fuktindikator på utsatte steder registrerte jeg ingen unormale verdier.

TEKNISKE INSTALLASJONER

! TG 1 Vannledninger

Beskrivelse

Synlige vannrør i:
Plast.

Tilstandsrapport

Stoppekran er plassert i vaskerom.

Undersøkelsene er gjort etter krav i Forskrift til avhendingslova (tryggere bolighandel), gjør allikevel oppmerksom på at jeg ikke er fagperson på området.



Fordelerskap for vannledninger til bad plassert i gang,.



Stoppekran er plassert i vaskerom.



Fordelerskap plasser på vaskerom.

! TG 1 Avløpsrør

Beskrivelse

Synlige avløpsrør i:
Plast.

Undersøkelsene er gjort etter krav i Forskrift til avhendingslova (tryggere bolighandel), gjør allikevel oppmerksom på at jeg ikke er fagperson på området.

! TG 1 Ventilasjon

Beskrivelse

Ventilasjonen består av ventilasjonsvifte. Brukt luft suges ut av ventilasjonsviften.

! TG 1 Varmesentral

Beskrivelse

Varmesentral er plassert på vaskerom. Oppvarmingskilder er ikke funksjonstestet av takstingeniøren. Det anbefales kontroll utført av fagfolk. For nærmere info om energibruk se boligens energiattest.

Tilstandsrapport



TG 2 Andre installasjoner

Beskrivelse

Oppvarming består av:
Strøm.

I hovedsak ved hjelp av:
Varme i gulv. Radiator.

Det tas spesifikt forbehold om at oppvarmingskilder ikke er funksjonstestet av takstingeniøren. Kjøper bør gjennomføre funksjonstest før overtakelse eller innhente dokumentasjon fra selger som bekrefter at oppvarmingskildene fungerer som tiltenkt. Manglende test kan medføre risiko for kostnader ved reparasjon eller utskifting.

Selgers opplysning:
Varme i gulv på: Bad.

Vurdering av avvik:

- Det er avvik:

Begrenset oppvarmingsmulighet om strøm blir borte. Tilstandsgrad gitt pga. nevnte forhold.

Konsekvens/tiltak

- Tiltak:

Det bør vurderes alternative oppvarmingskilder for å sikre tilstrekkelig oppvarming ved strømbrudd.
Begrenset oppvarmingsmulighet ved bortfall av strøm kan medføre ubehag og risiko for skader på bygningen ved lave temperaturer.

TG 1 Vannbåren varme

Beskrivelse

Vannbåren varme.

Elektrisk anlegg

Dette er en forenklet kontroll begrenset til de spørsmål og undersøkelser som forskrift til avhendingslova (tryggere bolighandel) § 2-18 inneholder. Dette kan ikke sammenlignes med en kontroll utført av offentlig myndighet (Det lokale eltilsyn) eller registrert elektrovirksomhet, og en bygningssakkyndig har verken kompetanse eller lov til å foreta en slik kontroll.

Tilstanden er vurdert ut fra den forenklede og begrensede kontrollen som forskriften inneholder. El-anlegget kan ha feil og mangler som en slik forenklet undersøkelse ikke vil avdekke. Vær derfor oppmerksom på denne risikoen, og søk videre veiledning eller få en fullstendig kontroll utført av registrert elektrovirksomhet.

Beskrivelse

El-anlegg med automatsikringer. I hovedsak skjult ledningsnett.

Jeg er ikke EL fagperson.

1. Foreligger det eltilsynsrapport de siste 5 år, og det er ikke foretatt arbeid på anlegget etter denne, utenom retting av eventuelle avvik i eltilsynsrapport (dvs en el-tilsynsrapport uten avvik)?

Nei

Tilstandsrapport

Spørsmål til eier

2. Når ble det elektriske anlegget installert eller sist gang totalt rehabilitert (årstall)? Med totalt rehabilitert menes fullstendig utskiftet anlegg fra inntakssikring og videre.
2022
3. Er alle elektriske arbeider/anlegg i boligen utført av en registrert elektroinstallasjonsvirksomhet?
Ja
4. Er det elektriske anlegget utført eller er det foretatt tilleggsarbeider på det elektriske anlegget etter 1.1.1999?
Ja
Eksisterer det samsvarserklæring?
Ukjent
5. Foreligger det kontrollrapport fra offentlig myndighet – Det Lokale Eltilsyn (DLE) eller eventuelt andre tilsvarende kontrollinstanser med avvik som ikke er utbedret eller kontrollen er over 5 år?
Nei
6. Forekommer det ofte at sikringene løses ut?
Nei
7. Har det vært brann, branntilløp eller varmgang (for eksempel termiske skader på deksler, kontaktpunkter eller lignende) i boligens elektriske anlegg?
Nei

Generelt om anlegget

8. Er det tegn til at det har vært termiske skader (tegn på varmgang) på kabler, brytere, downlights, stikkontakter og elektrisk utstyr? Sjekk samtidig tilstanden på elektrisk tilkobling av varmtvannsbereder, jamfør eget punkt under varmtvannstank
Nei
9. Er der synlig defekter på kabler eller er disse ikke tilstrekkelig festet?
Nei

Inntak og sikringsskap

10. Er det tegn på at kabelinnføringer og hull i inntak og sikringsskap ikke er tette, så langt dette er mulig å sjekke uten å fjerne kapslinger?
Nei
11. Finnes det kursfortegnelse, og er den i samsvar med antall sikringer?
Ja
12. Foreta en helhetsvurdering av det elektriske anlegget, dets alder, allmenne tilstand og fare for liv og helse. Bør det elektriske anlegget ha en utvidet el-kontroll?
Nei



Sikringsskap plassert i vaskerom.

TOMTEFORHOLD

Byggegrunn

Tilstandsrapport

Beskrivelse

Det tas spesifikt forbehold om at grunnundersøkelser ikke er foretatt, tilstandsgrad er derfor ikke vurdert.

Fuktsikring og drenering

Beskrivelse

Det er ikke kjennskap til utbedringer av fuktsikring siden byggeår.

Grunnmur og fundamenter

Beskrivelse

Støpt grunnmur.

Terrengforhold

Beskrivelse

Eiet tomt på 679,60 m² som er flat og opparbeidet med plen og beplantning. Gruset gårdsplass.

FORHOLD SOM ÅPENBART KAN MEDFØRE FARE FOR HELSE, MILJØ OG SIKKERHET

Dette punktet inneholder tydelige og lett synlige forhold ved boligen som åpenbart kan påvirke helse, miljø og sikkerhet, og som bygningssakkyndige har oppdaget. Terskelen for hva som anses som åpenbart er høy, og det utføres ikke undersøkelser med sikte på å avdekke slike forhold. Punktet omfatter ikke skjulte eller ikke-synlige forhold, tekniske vurderinger eller forhold som krever spesialundersøkelser. Forhold vurderes etter byggeteknisk forskrift på befaringstidpunktet. Røykvarslere og håndholdt brannslukningsutstyr vurderes etter gjeldende forskrift om brannforebygging.

Helse, miljø og sikkerhet

Beskrivelse

https://geo.ngu.no/kart/radon_mobil/ sjekk radon her.
<https://kartkatalog.nve.no/#kart> sjekk flom og skred her.
<https://kartkatalog.geonorge.no/> sjekk støy her.
Husk å vurdere brann og rømning.

Arealer, byggetegninger og brannceller

Standard gjeldende fra 01.01.2024

Arealmålinger og arealoppsett er basert på Norsk standard 3940:2023 Areal- og volum-beregninger av bygninger. Arealet gjelder for tidspunktet da boligen ble målt

Hva er måleverdig areal?

Arealet i rommet må ha minst 1,90 m fri høyde over gulvet og minst bredde på 0,60 m. Et loft med skråtak vil for eksempel bare få registrert målbart areal der høyden er minst 1,90 m og bredden minst 0,60 m. Rommet må ha dør eller luke og gangbart gulv.

Hva er bruksareal?

BRA = BRA-i + BRA-e + BRA-b

Bruksarealet for bygningen er bruttoarealet minus arealet som opptas av yttervegger.

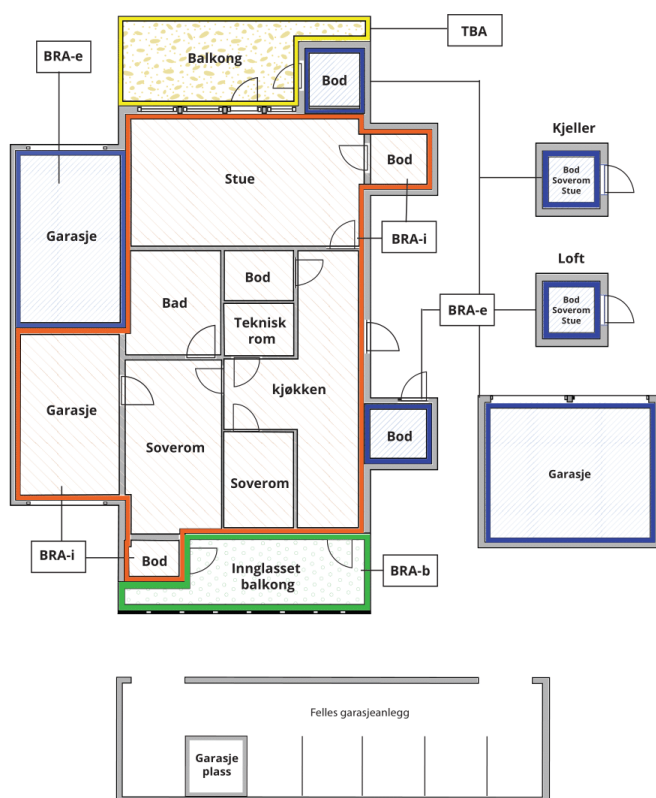

Carport og/eller garasje plass i felles garasjeanlegg er ikke måleverdig areal

Internt bruksareal (BRA-i)	Arealet innenfor boenheten(e)
Eksternt bruksareal (BRA-e)	Arealet av alle rom utenfor boenheten(e) og som tilhører denne, slik som for eksempel bod
Innglasset balkong mv (BRA-b)	Arealet av innglasset balkong, veranda eller altan når denne er tilknyttet boenheten(e)
Terrasse- og balkongareal (TBA)	Arealet av terrasser, åpne balkonger og åpen altan tilknyttet boenheten(e)

Gulvareal (GUA) Er sum av BRA (bruksareal) og ALH (areal med lav takhøyde).

Areal med lav takhøyde (ALH) er ikke måleverdig areal, som skyldes skråtak og lav himlingshøyde.

GUA kan opplyses i markedsføring der det er aktuelt for den konkrete boligen og kun sammen med BRA-i, for eksempel der gulvflaten har en verdi og har funksjon ved møblering og bruk av rommene. Ikke innredet areal som kaldloft, måles og oppgis normalt ikke.

Arealet kan ikke alltid fastsettes nøyaktig

Areal kan være komplisert eller umulig å måle opp nøyaktig fordi det er vanskelig å fastslå tykkelsen på innervegger, skjevheter i og utforming av bygningskonstruksjoner som karnapp, buer og vinkler som ikke er rette, åpne rom over flere etasjer og så videre.

Eiendommens markedsverdi kan ikke baseres på en matematisk beregning basert på antall kvadratmeter opplyst i rapporten. Opplysninger om areal kan altså ikke alene benyttes for å beregne eiendommens verdi.

Den bygningsfaglige kan avdekke eventuelle bruksendringer og avvik i branncelleinndeling

Den bygningsfaglige ser på byggetegninger hvis de er tilgjengelige og dette er en del av oppdraget, og vurderer bruken av boligen opp mot tegningene. Hvis den bygningsfaglige avdekker at en bolig ikke ser ut til å være delt opp i brannceller etter kravene i byggeteknisk forskrift på befaringstidspunktet, skal det opplyses om dette.

Reglene om bruksendring og brannceller kan være kompliserte. Søk videre faglige råd om rapporten ikke gir deg svar. Den bygningsfaglige kan ikke vurdere og svare på alle spørsmål, og kan heller ikke vite om kommunen kan gi unntak for kravene som gjelder. [Vil du vite mer?](#)

Om brannceller

En branncelle er hele eller avgrensede deler av en bygning hvor en brann fritt kan utvikle seg uten at den kan spre seg til andre bygninger eller andre deler av bygningen i løpet av en fastsatt tid.

Om bruksendring

Bruksendring er å endre bruken av et rom fra en tillatt bruk til en annen. Dette kan kreve søknad og tillatelse, for eksempel hvis du endrer et rom fra bod til soverom eller arbeidsrom, eller hvis du endrer en bolig til to separate boliger.

Rom for varig opphold har krav til takhøyde, romstørrelse, rømningsvei og lysforhold som må være oppfylt. Du kan søke kommunen om unntak for kravene, men kan ikke regne med å få unntak for krav som går på helse og sikkerhet, for eksempel krav til rømningsvei.

Bruksendring som krever godkjenning, og som ikke er søkt bruksendret, er ulovlig. Kommunen kan etter plan- og bygningsloven kapittel 32 forfølge overtredelser. Kommunen kan pålegge deg å avslutte den ulovlige bruken, eventuelt å rette eller tilbakeføre rommet til godkjent bruk.

Arealer

Enebolig

Etasje	Bruksareal BRA m ²			SUM	Terrasse- og balkongareal (TBA)
	Internt bruksareal (BRA-i)	Eksternt bruksareal (BRA-e)	Innglasset balkong (BRA-b)		
1. Etasje	107			107	49
SUM	107				49
SUM BRA	107				

Romfordeling

Etasje	Internt bruksareal (BRA-i)	Eksternt bruksareal (BRA-e)	Innglasset balkong (BRA-b)
1. Etasje	Bad, kjøkken, soverom 1, soverom 2, soverom 3, stue, vaskerom, toalettrom		

Kommentar

Oppmålt med lasermåler.

Målt takhøyde 1. etasje: Varierende, målt 2,40 m.

Se forutsetninger i rapporten angående arealregler.

Det totale bruksarealet er alltid større enn summen av arealene fra hvert enkelt rom. Boenhetens totale bruksareal inneholder også arealer for innvendige vegger. Oppmåling er kontrollert opp mot fremlagte byggetegninger fra kommune, se vedlagte tegninger i tilstandsrapport.

Følgende areal er medtatt i åpent areal(TBA):

- Areal terrasse: 36 m²

- Areal platting: 12 m²

Oppmåling er kontrollert opp mot fremlagte byggetegninger fra kommune, se vedlagte tegninger i tilstandsrapport.

Lovlighet

Byggetegninger

Det foreligger godkjente og byggemeldte tegninger, som stemmer med dagens bruk

Kommentar: Selgers opplysning:

Fremviste tegninger er de byggegodkjente tegningene.

Nyere håndverkstjenester

Er det ifølge eier utført håndverkstjenester på boligen siste 5 år?

Ja

Nei

Befarings - og eiendomsopplysninger

Befaring

Dato	Til stede	Rolle
27.3.2026	Lars Bismo	Takstingeniør
	Tommy Pedersen	Kunde

Matrikkeldata

Kommune	gnr.	bnr.	fnr.	snr.	Areal	Kilde	Eieforhold
3413 STANGE	95	161	0	0	679.6 m ²	BEREGNET AREAL (Ambita)	Eiet

Adresse

Sannervegen 24

Hjemmelshaver

Pedersen Liljan, Pedersen Tommy

Eiendomsopplysninger

Adkomstvei

Eiendommen er tilknyttet offentlig vei, via privat adkomst.

Tinglyste/andre forhold

(Kartgrunnlag for regulering, areal og kommuneplan: ©GEOVEKST (Statens kartverk) og Norsk institutt for skog og landskap. Det tas forbehold om feil og mangler i kartet).

Kommuneplan

Kommuneplanens arealdel 2023 - 2035.

Kjøper bør sette seg inn i planer som gjelder eiendommen. Her vil det være informasjon som blant annet er styrende for eiendommens utnyttelse og bruk og det tas spesifikt forbehold om dette.

Fremmedartslista

Fremmedartslista (tidligere 'Norsk svarteliste') er en oversikt over innførte arter som er vurdert til å utgjøre en høy økologisk risiko. Disse plantene sprer seg aggressivt, er livskraftige og danner tette bestander som fortrenger andre vekster. Flere av plantene på fremmedartslista er vanlige hageplanter som har spredd seg ut i naturen og kalles «hagerømlinger». Det er ikke opplyst om at det finnes slike arter på tomten. Se mer info https://snl.no/.tema/Planter_p%C3%A5_fremmedartslista.

Kilder og vedlegg

Dokumenter

Beskrivelse	Dato	Kommentar	Status	Sider	Vedlagt
Egenerklæring.	23.03.2026	Eiers egenerklæring er gjennomlest, se vurderinger i rapporten for utfyllende informasjon.	Gjennomgått		Nei
Energiattest.	01.04.2026		Gjennomgått		Nei
Dokumentasjon våtrom.	11.03.2022	Ferdigattest	Gjennomgått		Nei
Dokumentasjon håndverkstjenester.			Finnes ikke		Nei
Takstingeniørens arealskisse fra befarings.	27.03.2026	Ligger i Samspell.	Gjennomgått		Nei
Eiendomsverdi.no og Statens kartverk.	01.04.2026		Gjennomgått		Nei
Samsvarserklæringer el-anlegg.			Gjennomgått		Nei
Eventuell tidligere takst/skaderapport.			Finnes ikke		Nei
Byggegodkjente tegninger bolig.	13.07.2021		Gjennomgått		Nei
Ferdigattest	11.03.2022		Gjennomgått		Nei
Situasjonskart.	01.04.2026	Viste hvordan eiendommen var på befaringsdagen.	Gjennomgått		Nei
Ubekreftet grunnbok.	01.04.2026		Gjennomgått		Nei
E-post til kunde med forberedelser til befarings.			Gjennomgått		Nei
Dokumentasjon radon.	11.03.2022	Ferdigattest	Gjennomgått		Nei
Rekvirent/selger.	27.03.2026	Ga opplysninger om eiendommen.	Gjennomgått		Nei
FDV-dokumentasjon			Finnes ikke		Nei

Revisjoner

Versjon	Ny versjon	Kommentar
1	07.04.2026	
2	22.04.2026	Endret info om oppvarming.
3	22.04.2026	Endring av tekst.

For gyldighet på rapporten se forside

Forutsetninger

Tilstandsrapportens avgrensninger

STRUKTUR OG REFERANSENIVÅ

• Rapporten baserer seg på krav i forskrift til avhendingslova (tryggere bolighandel). Rapportens struktur, metode og begrepsbruk følger i hovedsak Norsk Standard NS 3600:2018 (teknisk tilstandsanalyse ved omsetning av bolig), samt Takstbransjens retningslinjer for arealmåling når det gjelder fordeling mellom P-areal og S-areal.

• Bygningssakkyndig er ikke ansvarlig for tilbakeholdt eller uriktig informasjon, som har betydning for tilstandsvurderingen. Rapporten beskriver avvik, det vil si en tilstand som er dårligere enn referansenivået. Rapporten vil normalt ikke fremheve positive sider ved boligen ut over det som fremgår av tilstandsgradene.

• For anbefalte tiltak ved TG2 og TG3 må du vurdere om tiltakene er nødvendige og lønnsomme. Hva det vil koste å utbedre rom eller bygningsdeler vil avhenge av registrerte avvik og tiltak som kommer frem i rapporten. Anslaget er gitt på generelt grunnlag basert på prisintervaller. Anslaget må ikke forveksles med en konkret vurdering og tilbud fra en entreprenør eller håndverker. Utbedringskostnadene vil også avhenge av personlige preferanser og markedspris på materialer og tjenesteyter.

• Vurdering mot byggeregler
Den bygningssakkyndige vil vurdere boligen mot hvordan det var vanlig å bygge og regler som gjaldt på søknadstidspunktet. Noen rom og bygningsdeler slik som bad og vaskerom, og forhold som gjelder sikkerhet mot brann, rekkverk og trapper osv., vil den bygningssakkyndige vurdere mot dagens regelverk. Etter dagens regelverk vil disse kunne få en tilstandsgrad 2 eller 3 uten at det nødvendigvis er krav om at avviket må utbedres.

PRESISERINGER

Tilstandsrapporten gjelder hovedbygget. Tilleggsbygninger, som for eksempel garasje, gis kun en enkel beskrivelse.

Avvik er vurdert ut fra tekniske forskrifter på godkjenningstidspunktet for bygget. Noen bygningsdeler er vurdert etter gjeldende teknisk forskrift på befaringstidspunktet. Dette gjelder blant annet:

i. våtrom (bad, vaskerom) og andre fuktutsatte rom

ii. forhold knyttet til brann, rømming, sikkerhet, for eksempel rekkverkhøyder/åpninger, ulovlige bruksendringer, brannceller osv.

• For skjulte konstruksjoner, som vann og avløp uten dokumentasjon, er kvalitet og alder vurdert.

• Fastmonterte installasjoner, for eksempel innfelt belysning og høyttalere, skal ikke demonteres for å sjekke dampsperran bak. Dette er av hensyn til bygningssakkyndiges kompetanse og risikoen for skade.

• Kontroll av fukt i konstruksjonen ved hulltaking i bad og vaskerom (våtrom), rom under terreng (kjelleretasje, underetasje og sokkeetasje) eller andre bygningsdeler, skal skje etter eiers aksept. Hulltaking av våtrom og rom under terreng kan i visse tilfeller unnlates (ref. forskrift til avhendingslova).

• Kontroll av romfunksjoner for P-ROM blir bare utført når det ikke

foreligger godkjente og byggemeldte tegninger, eller når tegninger ikke stemmer med dagens bruk.

• Bygningssakkyndig gir en forenklet vurdering av branntekniske forhold og elektriske installasjoner i boligen hvis det er mer enn fem år siden siste el-tilsyn. Ved behov for grundigere undersøkelser, kan bygningssakkyndig anbefale boligkjøper ta kontakt med offentlige myndigheter eller en kvalifisert elektrofaglig fagperson.

TILLEGGSUNDERSØKELSER

Etter avtale med eier kan tilstandsanalysen utvides til også å omfatte tilleggsundersøkelser utover minimumskravet i forskriften.

BEFARINGEN

Rapporten gir en vurdering av byggverk og bygningsdeler som bygningssakkyndig har observert, og som fremkommer av forskrift til avhendingslova. Rapporten er likevel ingen garanti for at det ikke kan finnes skjulte feil, skader og mangler. NS 3600:2018 (teknisk tilstandsanalyse ved omsetning av bolig) har undersøkelsesnivå 1 til 3, hvor nivå 1 er det laveste og basert på visuell observasjon. Rapporten er basert på undersøkelsesnivå 1, med noen få unntak: våtrom og rom under terreng.

I praksis betyr dette at:

• befaringen skal begrenses til kun visuelle observasjoner på tilgjengelige flater uten fysiske inngrep (f.eks. riving).

• flater som er skjult av snø eller på annen måte ikke er tilgjengelige eller skjult, blir ikke kontrollert.

• det blir ikke utført funksjonsprøving av bygningsdeler, som isolasjon, piper, ventilasjon, elektrisk anlegg, osv.

• det gis ikke en vurdering av boligens tilbehør, hvite- og brunevarer og annet inventar. Dette gjelder også integrert tilbehør.

• inspisering av yttertak er basert på det som er synlig, normalt på innsiden fra loftet og utvendig fra stige/bakkenivå. I en del situasjoner er det ikke sikkerhetsmessig forsvarlig å undersøke taket fra utsiden, og da vil vurderingen være basert på alder og materialer.)

• stikkprøvetakninger er tilfeldig valgt og kan innebære kontroll under overflaten med spiss redskap eller lignende.

UTTRYKK OG DEFINISJONER

• Referansenivå: kravet til bygningsdelen eller rommet på byggetidspunktet.

• Tilstand: byggverkets eller bygningsdelens tekniske, funksjonelle eller estetiske status på et gitt tidspunkt.

• Symptom: forhold som gir indikasjon på hvilken tilstand et byggverk eller en bygningsdel befinner seg i. Benyttes ved beskrivelse av avvik og alder.

• Skadegjørerere: i hovedsak råte, sopp og skadedyr.

• Fuktsøk: overflatesøk med egnet søkeutstyr som fuktindikator eller visuelle observasjoner.

Forutsetninger

- Fuktmåling: måling av fuktinnhold i materiale eller i bakenforliggende konstruksjon ved bruk av egnet måleutstyr, blant annet hammerelektrode og pigger.

- Hulltaking: boring av hull for inspeksjon og fuktmåling i risikoutsatte konstruksjoner, primært i tilstøtende vegger til bad, utforede kjellervegger og eventuelt i oppforede kjellergulv.

- Normal slitasje: forventet slitasje av materiale i overflaten som er basert på enkle visuelle observasjoner. Kan vurderes sammen med bygningsdelens alder.

- Forventet gjenværende brukstid: anslått tid et byggverk eller en del av et byggverk vil kunne tjene sitt formål (NS 3600:2018, termer og definisjoner punkt 3.9).

AREALBEREGNING FOR BOENHETER

- Areal fastsettes etter Forskrift til avhendingsloven og Norsk Standard 3940 Areal- og volum-beregninger av bygninger fra 2023.

- Areal oppgis i hele kvadratmeter i rapporten, og gjelder for det tidspunkt oppmålingen fant sted.

- Bruksareal (BRA) er det måleverdige arealet som er innenfor omsluttete vegger målt i gulvhøyde (bruttoareal minus arealet som opptas av yttervegger). I tillegg til gulvhøyde gjelder regler om fri bredde for at arealet skal være måleverdig, med betydning for BRA av for eksempel loft med skråtak. BRA består av internt bruksareal (BRA-i), eksternt bruksareal (BRA-e) og innglasset balkong mv (BRA-b). Terrasse- og balkongareal (TBA) opplyses der tilstandsrapporten skal benyttes i boligomsetningen og der det er aktuelt. I tillegg kan gulvareal (GUA) og areal med lav takhøyde (ALH) opplyses sammen med BRA der det er aktuelt og en del av oppdraget. Rom skal ha atkomst og gangbart gulv for å kunne regnes som BRA/måleverdig areal.

- Arealet måles og oppgis dersom arealet oppfyller krav til måleverdighet, slik som at arealet må ha minst en bredde på 0,6m og minst en høyde på 1,9 m osv. Et rom kan være i strid med teknisk forskrift og mangle godkjenning hos kommunen for den aktuelle bruken, uten at dette får betydning for om arealet måles og oppgis i tilstandsrapporten. Når arealet måles tas det ikke hensyn til om arealet er lovlig oppført eller om bruken er lovlig, bruksendringer, lysforhold eller andre sikkerhetsmangler.

- Eiendommens markedsverdi kan ikke baseres på en rent matematisk beregning i forhold til antall kvadratmeter opplyst i rapporten. Opplysninger om areal kan altså ikke alene benyttes for beregning av eiendommens verdi.

- Rom som ligger utenfor boenheten, men som eier har påvist og/eller opplyst at tilhører boenheten, er oppmålt og inkludert i BRA-e. Det er ikke fremvist dokumentasjon på at rommet tilhører boenheten, med mindre dette er angitt særskilt. Rom utenfor boenheten kan omdisponeres av borettslaget/sameiet og dette kan påvirke boligens BRA. Vær oppmerksom på at NS 3940:2023 og eierseksjonsloven har ulik definisjon av fellesareal. Ved arealmåling gjelder NS 3940:2023 som definerer fellesareal slik: "Delen av bygning som brukes av to eller flere bruksenheter eller til bygningens forvaltning, drift eller vedlikehold.

- Se øvrig informasjon om areal i rapporten, Norsk Standard 3940 (2012 og 2023) og veiledningen til disse.

Verdi, takstingeniøren og takstforetaket behandler personopplysninger som takstingeniøren trenger for å kunne utarbeide rapporten. Personvernerklæring med informasjon om bruk av personopplysninger og dine rettigheter finner du her [Personvernerklæring - iVerdi](#)

Det tas spesifikt forbehold om at årstall, utskiftninger/fornyelser av rom og bygningsdeler, samt forhold knyttet til vann og avløp, adkomstvei med mer er i henhold til opplysninger gitt av rekvirent/eier/tilstedeværende, med mindre annet fremgår. Takstingeniøren er ikke gjort kjent med andre forhold som kan ha innvirkning på verdien enn det som er nevnt i dokumentet. Takstingeniøren tar forbehold om skjulte feil og mangler og forutsetter at bygget er godkjent slik det fremstod på befaringsdagen sammen med fremlagt dokumenter. Det er fuktutstyret protimeter MMS som er brukt ved fuktøk og fuktmålinger i denne rapporten, ved målinger er resultat korrigert for blant annet temperatur og materiale.

Der det er anbefalt ytterligere undersøkelser og tiltak på bygningsdeler kan Takstgruppen AS bistå med dette på timebasis utover undersøkelsesnivå i denne rapporten. Bilder med avvik i rapporten er eksempelbilder fra befaringen, det er ikke bilder av alle avvik.

Rapporten er utarbeidet blant annet ved hjelp av fraseverktøy (automatisk tekst). Dette er forklaringen på at det blir en del stikkord og ikke hele setninger enkelte steder i rapporten.

Der det er satt tilstandsgrad 2 i denne rapporten må det utføres tiltak for å lukke avvikene.

Rapporten kan brukes inntil ett år etter rapportdato, og kan ikke gjenbrukes ved flere boligsalg i denne perioden. For eiendomsoverdragelser fra 1.1.2024, må selger sørge for at areal i rapporten er oppdatert og følger ny bransjestandard for areal. Skjer det endringer, oppstår skader også videre på boligen, bør du som selger be om oppdatert rapport.

Malen til denne rapporten, inkludert standardtekstene fra Takstgruppen AS, er vernet etter åndsverkloven og kan kun benyttes av foretakene som er en del av Takstgruppen AS. For andre aktører er eksemplarframstilling av malen og standardtekster, som utskrift og annen kopiering til bruk som grunnlag for tilsvarende rapporter, bare tillatt når det er hjemlet i lov (kopiering til privat bruk, sitat o.l.) eller avtale med Takstgruppen AS. Utnyttelse i strid med lov eller avtale kan medføre erstatnings- og straffeansvar.

Det tas spesifikt forbehold om at kommentarene i denne rapporten og forutsetningene gjelder denne eiendommen.

For spørsmål tilknyttet rapporten ta kontakt med takstingeniøren som har utført rapport eller kvalitet@takstgruppen.as.

PERSONVERN

Egenerklæring

Sannervegen 24, 2335 STANGE

23 Mar 2026

Informasjon om eiendommen

Adresse

Sannervegen 24

Postadresse

Sannervegen 24

Enhetsnummer

Opplysninger om selger og salgsobjekt

Er boligen en del av et sameie, aksjeselskap eller borettslag?

Ja Nei

Driver du med omsetning eller utvikling av eiendom?

Ja Nei

Når kjøpte du boligen?

01.2023

Har du selv bodd i boligen?

Ja Nei

Når og hvor lenge har eieren bodd i boligen? Hvis det er lengre perioder eieren ikke har bodd i boligen er det fint om du oppgir dette. Her kan du også oppgi annen relevant informasjon om eierskapet.

3år og 3mnd.

Informasjon om eksisterende husforsikring

If Skadeforsikring Nuf-53, 1765007

Informasjon om selger

Selger

Pedersen, Tommy

Selger

Pedersen, Liljan

Forbehold

Selger tar spesifikt forbehold om feil og mangler som er beskrevet i egenerklæringsskjemaet.



Boligkjøper anses å kjenne til forholdene som er omtalt i dette egenerklæringskjemaet. Disse forholdene kan ikke gjøres gjeldende som feil eller mangler senere.

Boligkjøper oppfordres til å selv undersøke eiendommen grundig.

Våtrom

1 Har det vært feil på bad, vaskerom eller toalettrom?

Ja Nei, ikke som jeg kjenner til

2 Er det utført arbeid på bad, vaskerom eller toalettrom?

Ja Nei, ikke som jeg kjenner til

Tak, yttervegg og fasade

3 Har det lekket vann utenfra og inn, eller er det sett andre tegn til fukt?

Ja Nei, ikke som jeg kjenner til

4 Er det utført arbeid på tak, yttervegg, vindu eller annen fasade?

Ja Nei, ikke som jeg kjenner til

4.1.1 Navn på arbeid

Nytt arbeid

4.1.2 Årstall

2024

4.1.3 Hvordan ble arbeidet utført?

Faglært Ufaglært

4.1.7 Fortell kort hva som ble gjort av ufaglærte

Maling av hus.

Kjeller

5 Har sameiet eller borettslaget hatt problemer med fukt, vann eller oversvømmelse i kjeller eller underetasje?

Ikke relevant for denne boligen.

6 Har boligen kjeller, underetasje eller andre rom under bakken?

Ja Nei

7 Er det observert vann eller fukt i kjeller, krypkjeller eller underetasje?

Ja Nei, ikke som jeg kjenner til

8 Er det utført arbeid med drenering?



Ja Nei, ikke som jeg kjenner til

Elektrisitet

9 Har det vært feil på det elektriske anlegget?

Ja Nei, ikke som jeg kjenner til

10 Er det utført arbeid på det elektriske anlegget?

Ja Nei, ikke som jeg kjenner til

10.1.1 Navn på arbeid

Nytt arbeid

10.1.2 Årstall

2025

10.1.3 Hvordan ble arbeidet utført?

Faglært Ufaglært

10.1.4 Fortell kort hva som ble gjort av faglærte

Lagt ny kurs og installert lader til EL-bil

10.1.5 Hvilket firma utførte jobben?

Stange elektriske AS

10.1.6 Har du dokumentasjon på arbeidet?

Ja Nei

Rør

11 Har eiendommen privat vannforsyning (ikke tilknyttet det offentlige vannettet), septik, pumpekum, brønn, avløpskvern eller liknende?

Ja Nei, ikke som jeg kjenner til

12 Har det vært feil på utvendige eller innvendige avløpsrør eller vannrør?

Ja Nei, ikke som jeg kjenner til

13 Er det utført arbeid på utvendige eller innvendige avløpsrør eller vannrør?

Ja Nei, ikke som jeg kjenner til

Ventilasjon og oppvarming

14 Er det eller har det vært nedgravd oljetank på eiendommen?

Ja Nei, ikke som jeg kjenner til

15 Har det vært feil på varmeanlegg eller ventilasjonsanlegg?



Ja Nei, ikke som jeg kjenner til

16 Er det utført arbeid på varmelegg eller ventilasjonslegg?

Ja Nei, ikke som jeg kjenner til

Skjevheter og sprekker

17 Er det tegn på setningsskader eller sprekker i for eksempel grunnmur eller fliser?

Ja Nei, ikke som jeg kjenner til

18 Har det vært feil eller gjort endringer på ildsted eller pipe?

Ja Nei, ikke som jeg kjenner til

Sopp og skadedyr

19 Har det vært skadedyr i boligen eller andre bygninger på eiendommen?

Ja Nei, ikke som jeg kjenner til

20 Har det vært skadedyr i fellesområdene til sameiet eller borettslaget?

Ikke relevant for denne boligen.

21 Har det vært mugg, sopp eller råte i boligen eller andre bygninger på eiendommen?

Ja Nei, ikke som jeg kjenner til

22 Har det vært mugg, sopp eller råte i sameiet eller borettslaget?

Ikke relevant for denne boligen.

Planer og godkjenninger

23 Mangler boligen eller andre bygninger brukstillatelse eller ferdigattest for søknadspliktige tiltak?

Ja Nei, ikke som jeg kjenner til

24 Har du bygd på eller gjort om kjeller, loft eller annet til boligrom?

Ja Nei

25 Selges eiendommen med utleiedel som leilighet, hybel eller lignende?

Ja Nei

27 Er det utført radonmåling?

Ja Nei, ikke som jeg kjenner til



28 Er det andre forhold av betydning eller sjenanse for eiendommen eller nærområdet?

Ja Nei, ikke som jeg kjenner til

29 Foreligger det planer eller bestemmelser som kan medføre endringer av felleskostnader eller fellesgjeld?

Ikke relevant for denne boligen.

30 Er sameiet eller borettslaget er involvert i konflikter av noe slag?

Ikke relevant for denne boligen.

Andre opplysninger

31 Har ufaglærte utført arbeid som normalt bør utføres av faglærte? Du trenger ikke gjenta noe du allerede har nevnt.

Ja Nei, ikke som jeg kjenner til

32 Har du andre opplysninger om boligen eller eiendommen utover det du har svart?

Ja Nei, ikke som jeg kjenner til

Boligselgerforsikring

Boligen selges med boligselgerforsikring

En boligselgerforsikring gir trygghet for selger og kjøper, og kan dekke feil og mangler som enten ikke er opplyst om eller det ikke var kjennskap til da salget ble gjennomført.

Forsikringen er tegnet i Gjensidige Forsikring ASA

Forsikringsnummer 12373557

Egenerklærings skjema

Name
Tommy Pedersen

Date
2026-03-23

Name
Liljan Pedersen

Date
2026-03-23

Identification
 Tommy Pedersen

Identification
 Liljan Pedersen



This document contains electronic signatures using EU-compliant PAdES - PDF
Advanced Electronic Signatures (Regulation (EU) No 910/2014 (eIDAS))

Egenerklærings skjema

Signed by:

Tommy Pedersen
Liljan Pedersen

23/03-2026
18:17:07
23/03-2026
18:25:38

BankID OIDC
High
BankID OIDC
High

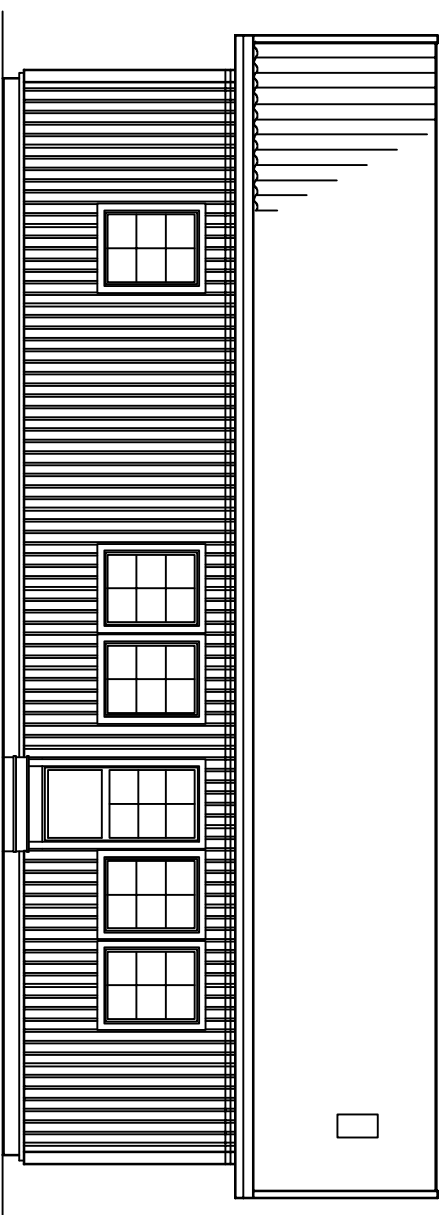

VEST

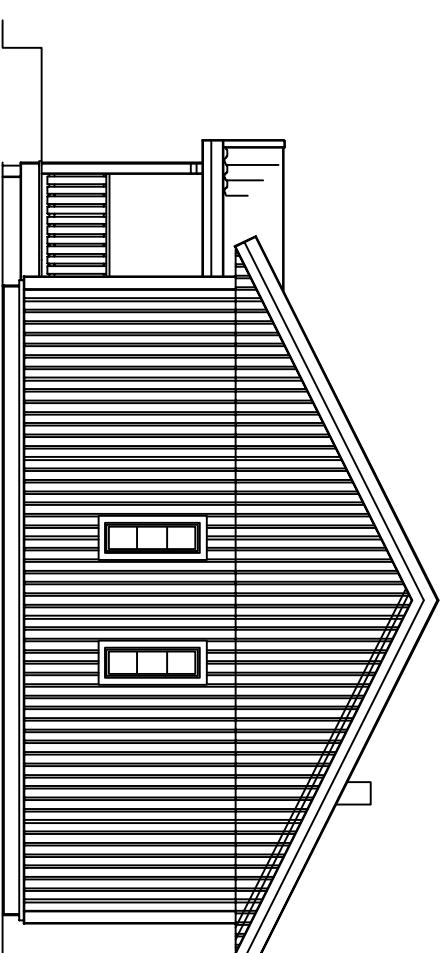

NORD

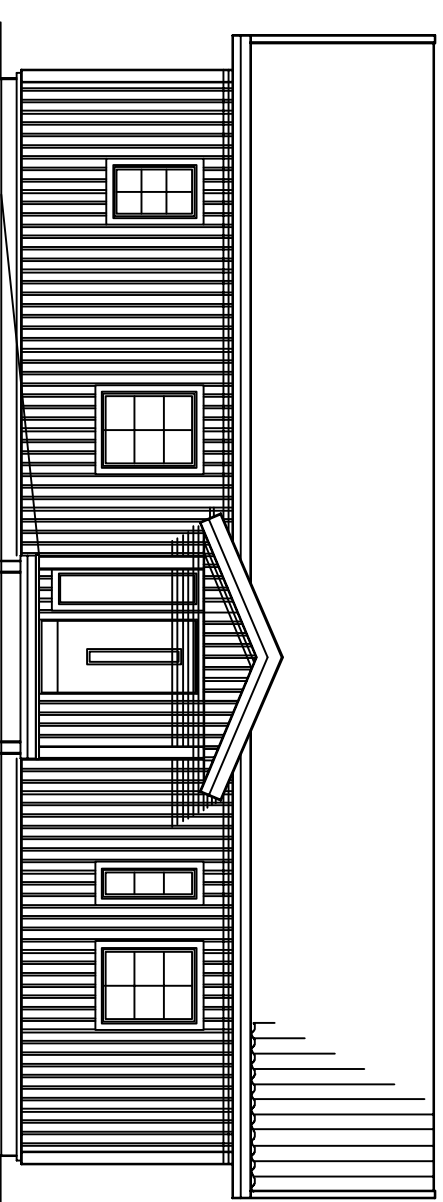

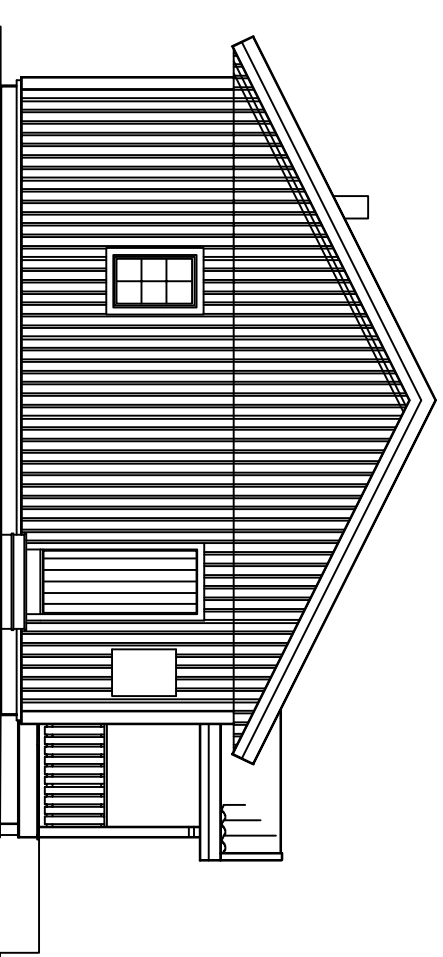

FASADE MOT ØST



SØR

REV.

A – 06.12.21 – Nytt husnr – LH

	HUVUDKONTOR: STÅLLVERKSVÄGEN, S-942 81 ÄLVSBYN TEL. 0929-162 00	Kontroll: LINE H Dato: 13.07.21
		Tegn: ALFRED O Dato: 13.07.21

Prosjekt: ENEBOLIG NE107S27 Eva BYA: 128 m² Målestokk: 1:100

Byggherre: TOMMY PEDERSEN OG LILJAN PEDERSEN BTA: 124 m² Saksnr:

Byggeplass: SANNERVEGEN 24 BRA: 107 m² Tegningsnr: 46750

Tegning: FASADER Kommune: STANGE



Stange kommune

Grunnkart

Eiendom: 95/161
Adresse: Sannervegen 24
Dato: 19.03.2026
Målestokk: 1:1000



UTM-32

Eiendomsgr. nøyaktig <= 10 cm	Eiendomsgr. mindre nøyaktig >200<=500 cm	Eiendomsgr. omtvistet	Hjelpelinje vannkant
Eiendomsgr. middels nøyaktig >10<=30 cm	Eiendomsgr. lite nøyaktig >=500 cm	Hjelpelinje veikant	Hjelpelinje fiktiv
Eiendomsgr. mindre nøyaktig >30<=200 cm	Eiendomsgr. uviss nøyaktighet	Hjelpelinje punktbeste	



©Norkart 2026

Det tas forbehold om at det kan forekomme feil, mangler eller avvik i kartet. Spesielt gjelder dette usikre eiendomsgrenser. Dette kartet kan ikke brukes som erstatning for situasjonskart i byggesaker.



Gjensidige 

Boligkjøperpakken

Alt du trenger til ditt
boligkjøp – ferdig forsikret
hele det første året.

Boligkjøperpakke HUS

Gir deg alle de forsikringene du trenger for det nye huset ditt:

- boligkjøperforsikring levert av Hiscox, med oppgjør via Sedgwick
- renteforsikring
- standard bygningsforsikring for hus
- innboforsikring Pluss
- flytteforsikring
- uhell i og utenfor hjemmet
- råte, skadedyr, skadeinsekter, mus og rotter

Pris: Boligkjøperpakken Hus koster **kr 19 900,-** for hele det første året. Prisen på forsikringen legges inn i oppjøret for din nye bolig, og betales i forbindelse med overtakelsen.

Boligkjøperpakke LEILIGHET

Gir deg alle de forsikringene du trenger for den nye leiligheten din:

- boligkjøperforsikring levert av Hiscox, med oppgjør via Sedgwick
- renteforsikring
- innboforsikring Pluss
- flytteforsikring
- uhell i og utenfor hjemmet
- bekjempelse av veggedyr, kakerlakker og skjeggkre

Pris: Boligkjøperpakken Leilighet og fritidsleilighet koster **kr 9 950,-** for hele det første året. Prisen på forsikringen legges inn i oppjøret for din nye bolig, og betales i forbindelse med overtakelsen.

Boligkjøperpakke HYTTE

Gir deg alle de forsikringene du trenger for den nye fritidsboligen din:

- boligkjøperforsikring levert av Hiscox, med oppgjør via Sedgwick
- standard bygningsforsikring for hytte
- innboforsikring Pluss
- uhell i fritidsboligen
- råte, skadedyr, skadeinsekter, mus og rotter

Pris: Boligkjøperpakken Hytte koster **kr 19 900,-** for hele det første året for frittstående hytte / tomannshytte / kjedet hytte. Prisen på forsikringen legges inn i oppjøret for din nye bolig, og betales i forbindelse med overtakelsen.

Forsikringspakken tilbys kun av eiendomsmegleren som foretar salget av eiendommen, og kan kun kjøpes av privatpersoner. Boligkjøperforsikringen gjelder fra kontraktsmøte (maks 6 mnd. før overtakelse), mens de andre forsikringene gjelder fra du overtar boligen. Forsikringene løper/varer i ett år.

I Boligkjøperpakke Hus og Boligkjøperpakke Hytte inngår standard bygningsforsikring. Denne kan oppgraderes til Hus Pluss mot et tillegg i prisen, det gjør du ved å kontakte Gjensidige etter overtakelse av boligen. Horisonaldelt tomannsbolig og rekkehus i borettslag får kun kjøpt leilighetspakke. Dersom det er behov for egen bygningsforsikring må du kontakte Gjensidige.

Boligkjøperforsikringen kan beholdes inntil fem år. Du vil motta pris på fornyelse av boligkjøperforsikringen ca. 1 måned før fornyelsen din.

Har du spørsmål om boligkjøperpakken kan du kontakte oss på telefon 915 03 100 eller e-post boligkjøperpakken@gjensidige.no. Dersom du skal melde inn en sak tilknyttet boligkjøperpakken, gjør du dette ved å logge inn på gjensidige.no.

Mer informasjon om forsikringen, hvem som formidler den og klageorganer

IPID (standardisert informasjons dokument). Vi vedlegger her en link til IPID-er for de produktene som inngår i pakken. Du finner de relevante IPID-er her: www.gjensidige.no/forsikring/ipid

Leverandørinformasjon og godtgjørelse

Boligkjøperforsikringen leveres av Hiscox og med Sedgwick som skadebehandler, og er formidlet gjennom Gjensidige. Øvrige forsikringsdekninger leveres av Gjensidige.

I forbindelse med inngåelsen av avtale om ovennevnte Boligkjøperforsikring/-pakke mottar forsikringsagenten godtgjørelse for salget. Distribusjonskostnad til eiendomsmeglerforetaket fra Hiscox avhenger av hvilken type bolig forsikringen er tilknyttet:

- Enebolig og rekkehus kr 7 049,-
- Leilighet med andels- eller aksjenummer kr 4 909,-
- Leilighet og rekkehus med seksjonsnummer kr 4 214,-
- Fritidsbolig kr 10 679,-

Klagemuligheter

Tvisteløsning og klageorgan

Hvis du er misfornøyd eller uenig med Gjensidige eller med Boligkjøperforsikringen som leveres av Hiscox med oppgjør via Sedgwick, har du flere klagemuligheter.

Dersom du ønsker å klage på forsikringer du har i Gjensidige kan du lese mer om det her: www.gjensidige.no/kontakt-kundeservice/klage

Vi etterstreber å finne en best løsning for deg som vår kunde.

Gjelder klagen Boligkjøperforsikring, bes klagen rettet til Sedgwick til klage.boligkjooper@sedgwick.com.

Dersom du ikke er enig i vår avgjørelse, ønsker vi at du først sender en klage til avdelingen som har behandlet saken din.

Finansklagenemnda

Dersom du ikke kommer til enighet med Gjensidige eller med Sedgwick, kan du klage til Finansklagenemnda. Her kan du kontakte Finansklagenemnda:

Postboks 53 Skøyen, 0212 Oslo
Telefon: 23 13 19 60
www.finkn.no

Lovgivning og verneting

Hvis ikke annet er avtalt, gjelder norsk lovgivning. Det er Lov om forsikringsavtaler som regulerer avtaler om skadeforsikring og personforsikring.

Tvister i forbindelse med forsikringsavtalen avgjøres ved norske domstoler hvis ikke annet er avtalt eller det er i strid med ufravelige regler i gjeldende lovgivning. Hvilken lovgivning og hvilket verneting som gjelder er ikke valgfritt.

Forsikringene i pakken kan også kjøpes særskilt

Dersom du ikke ønsker vår pakkeløsning, kan Boligkjøperforsikringen med en varighet på 5 år kjøpes alene. Gi i så fall beskjed til din eiendomsmegler om at du ønsker å kjøpe forsikringen for seg.

Pris for Boligkjøperforsikring:

- Leilighet og rekkehus med andels- eller aksjenummer kr 7 150,-
- Leilighet og rekkehus med seksjonsnummer kr 8 950,-
- Rekkehus med eget gnr./bnr. kr 13 650,-
- Enebolig, fritidsbolig, tomannsbolig, tomt kr 13 650,-

Eiendomsmeglerforetaket mottar kr 2 500,- i godtgjørelse for salget av boligkjøperforsikringen. Gjensidige mottar godtgjørelse på kr 2 100,- for distribusjon av Boligkjøperforsikring.

De øvrige produktene i pakken kan også kjøpes for seg, da må du kontakte Gjensidige direkte. Renteforsikringen tilbys kun som en del av pakken.

Garantiordning for skadeforsikring

Selskapet er medlem i garantiordningen for skadeforsikring i Norge. Garantiordningen skal ikke dekke mer enn 90 prosent av hvert enkelt krav. Krav etter forsikring som gjelder bolig og tvungen ansvarsforsikring skal likevel dekkes med 100 prosent.

Garantiordningen skal ikke dekke forsikringskrav utover 20 millioner kroner for hvert krav for hver sikret for hvert skadetilfelle.

Merk særskilt at noen typer forsikringsavtaler ikke er omfattet av ordningen, herunder livsforsikringer.

For nærmere informasjon om garantiordningen, se forskrift om finansforetak og finanskonsern av 09.12.2016 (FOR2016-12-09-1502).

Pris

Prisen på forsikringen legges inn i oppjøret for din nye bolig, og betales i forbindelse med overtakelsen, så du får ingen egen regning for pakken.

Pris for pakken gjelder i ett år, og ved fornyelse vil det beregnes en pris per produkt i pakken. Du vil motta god informasjon om dette i forkant av fornyelse.

Dersom du angrep på ditt kjøp av pakke, kan du lese mer om dette her: www.gjensidige.no/forsikring/oppsigelse

Om Gjensidige

I over 200 år har vi sikret liv, helse og verdier for kundene våre. Vi tilbyr de fleste forsikringer folk trenger for å være trygge når de er hjemme, på jobb, i bilen, på reise og andre steder. Vi forsikrer i tillegg nesten alle slags bedrifter, og skreddersyr løsninger for deres behov.

Gjensidige er registrert i det norske Foretaksregisteret med organisasjonsnummer 995 568 217.

Postadresse:
Postboks 700 Sentrum, 0106 Oslo
Telefon: 915 03 100
boligkjooperpakken@gjensidige.no

Gjensidige



Boligkjøperforsikring

- Gir deg hjelp dersom du skulle oppdage feil etter overtakelsen.
- Gir deg trygghet med tilgang til advokat i hele fem år etter overtakelsen.

Boligkjøperforsikring gir deg ekstra trygghet når du kjøper bolig. Du får juridisk hjelp hvis du oppdager feil og mangler ved boligen utover det du kunne forvente ut fra salgsdokumentene og andre salgsopplysninger, eller hvis det er gitt uriktige opplysninger som har påvirket kjøpet ditt. Boligkjøperforsikringen gir deg også ved behov juridisk rådgivning, advokathjelp og bistand gjennom rettsapparatet.

Boligkjøperforsikringen leveres av Hiscox, med Sedgwick som skadebehandler, og formidles gjennom Gjensidige.

Når og hvor kjøper du forsikringen?

Boligkjøperforsikringen kjøpes fra eiendomsmegleren som foretar salget av boligen du kjøper. Forsikringen kan kjøpes av privatpersoner, og gjelder fra kontraktsmøtet. Den opphører automatisk etter fem år.

Pris

Prisen gjelder for fem år og avhenger av hvilken type bolig du kjøper. Beløpet legges automatisk inn i oppgjøret for din nye bolig, slik at du ikke mottar en egen faktura på denne, men betaler sammen med den resterende kjøpesummen og omkostningene.

- | | |
|---|-------------|
| • Leilighet og rekkehus med andels- eller aksjenummer | kr 7 150,- |
| • Leilighet og rekkehus med seksjonsnummer | kr 8 950,- |
| • Rekkehus med eget gnr./bnr. | kr 13 650,- |
| • Enebolig, fritidsbolig, tomannsbolig, tomt | kr 13 650,- |

Spørsmål

Har du spørsmål om Boligkjøperforsikringen, kan du kontakte oss på telefon **915 03 100** eller lese mer på gjensidige.no/forsikring/boligkjoperforsikring.



OVERSIKT OVER LØSØRE OG TILBEHØR TIL EIENDOMMEN

Oversikten er utarbeidet av Norges Eiendomsmeglerforbund, Eiendom Norge og Advokatforeningens Eiendomsmeglingsgruppe, og er gjeldende fra 1. januar 2020.

Generelt

Lov om avhending av fast eiendom (avhendingslova/avhl.) av 3. juli 1992 regulerer kjøper og selgers rettigheter og plikter ved overdragelse av fast eiendom og andeler i borettslag.

I henhold til avhl. § 3-4 skal eiendommen, når annet ikke er avtalt, overdras med innredninger og utstyr som etter lov, forskrift eller annet offentlig vedtak skal følge med. Det samme gjelder varig innredning og utstyr som enten er fastmontert eller er særskilt tilpasset bygningen, jf. avhl. § 3-5. Loven inneholder ingen detaljert oversikt over hva som omfattes av «innredning og utstyr», og over hva som skal regnes som «fastmontert eller særskilt tilpasset».

Partene kan fritt avtale hva som skal følge med eiendommen ved salg. Bransjens liste over løsøre og tilbehør som skal følge med eiendommen, er en del av avtalen mellom kjøper og selger dersom ikke annet er opplyst i salgsoppgaven, kjøper har tatt forbehold i bud eller avtale på annen måte er inngått. Der intet annet er avtalt, vil løsøre og tilbehør medfølge slik dette fremkommer av avhl. § 3-4 og § 3-5 og denne oversikt.

Produkter og installasjoner som medfølger overdras uten noen form for garantier, utover eventuell gjenværende leverandørgaranti.

Dersom det er noe i nedenstående liste som ikke finnes på eiendommen, vil det heller ikke medfølge.

1. HVITEVARER medfølger der dette er spesielt angitt i salgsoppgaven.
2. HELDEKKENDE TEPPER følger med uansett festemåte.
3. VARMEKILDER, slik som ovner, kaminer, peiser, varmpumper og panelovner, følger med uansett festemåte. Frittstående biopeiser/varmeovner og terrassevarmere medfølger ikke. Det følger ikke med varmekilder i rom som ikke har vegg- eller fastmonterte varmekilder på visning.
4. TV, RADIO OG MUSIKKANLEGG. TV-antennor og fellesanlegg for TV, herunder parabolantenne, og tuner/dekoder/tv-boks medfølger der dette eies av selger. Veggmontert TV/flatskjerm med tilhørende festeordning samt musikkanlegg følger ikke med (se også punkt 12).
5. BADEROMSINNREDNING/UTSTYR. Badekar, dusjkabinett, dusjvegger, alle fastmonterte speil og hyller, fastmonterte glass- og håndkleholdere, herunder håndklevarmere samt baderomsinnredning, medfølger.
6. GARDEROBESKAP medfølger, selv om disse er løse. Fastmonterte garderobehyller og knagger

medfølger. Innredning i garderobeskap, for eksempel løse eller fastmonterte trådkurver, hyller, stenger og lignende, medfølger.

7. KJØKKENINNREDNING medfølger, herunder også åpne, fastmonterte hyller og løs eller fastmontert kjøkkenøy.

8. MARKISER, PERSIENNER og annen type innvendig og utvendig solskjerming, gardinoppheng, lamellgardiner og liftgardiner medfølger.

9. AVTREKKSIVIFTER av alle slag, samt fastmonterte aircondition/ventilasjonsanlegg, medfølger.

10. SENTRALSTØVSUGER medfølger med komplett anlegg, herunder slange, munnstykke mm.

11. LYSKILDER. Kupler, lysstoffarmatur, fastmonterte "spotlights", oppheng og skinner med spotlights samt utelys og hagebelysning medfølger. Vegglamper, krokhengte lamper, lysekroner, prismelamper og lignende som er koblet til sukkerbit eller stikkontakt følger likevel ikke med.

12. INSTALLERTE SMARTHUSLØSNINGER med sentral som styrer lys, varme, lyd o.l., samt tilhørende trådløse enheter som brytere, sensorer, kameraer, integrerte høyttalere el. medfølger. Enkle lysstyringssystem f.eks. med en sentral som kun styrer lyspærer eller smartpærer montert i sokkel medfølger likevel ikke.

13. UTVENDIGE SØPPELKASSER og eventuelt holder/hus til disse medfølger.

14. POSTKASSE medfølger.

15. UTENDØRS INNRETNINGER slik som flaggstang, fastmontert tørkestativ, samt andre faste utearrangementer som f.eks. badestamp, boblekar/jacuzzi og liknende utendørs kar, lekestue, lekestativ, utepeis, fastmontert trommel til vannslange, medfølger. Guidekabel/avgrensingskabel til robotgressklipper medfølger, men robotgressklipper og ladestasjon for denne medfølger ikke.

16. FASTMONTERT VEGGLADER/LADESTASJON TIL EL-BIL medfølger uavhengig av hvor laderen er montert.

17. SOLCELLEANLEGG med tilhørende teknisk infrastruktur medfølger.

18. GASSBEHOLDER til gasskomfyr og gasspeis medfølger.

19. BRANNSTIGE, BRANNTAU, feiestige og lignende medfølger der dette er påbudt. Løse stiger medfølger ikke.

20. BRANNSLUKNINGSAPPARAT, BRANNSLANGE og RØYKVARSLER medfølger der dette er påbudt. Det er eier og brukers plikt til å se til at utstyret forefinnes på enhver eiendom. Hvis annet ikke er uttrykkelig avtalt, skal dette derfor alltid følge med ved salg av eiendom.

21. SAMTLIGE NØKLER til eiendommen som selger er i besittelse av skal overleveres kjøper på overtakelsen, herunder nøkler til eventuelle boder, uthus, garasjeportåpner e.l. Låses boder, uthus e.l. med hengelås, skal lås og nøkler til disse medfølge.

22. GARASJEHYLLER, bodhyller, lagringshyller og oppheng til bildekk medfølger såfremt de er fastmontert.

Planter, busker og træer som er plantet på tomten, eller fastmonterte kasser og lignende er en del af eiendommen og medfølger i handelen.