

# Tilstandsrapport

## Andelsleilighet

Gjøvikgata 7A  
0470 OSLO  
Gnr./Bnr.: 0/0  
Oslo kommune

Rapportdato: 16.03.2026  
Befaringsdato: 27.02.2026  
Referansenummer: 15079261

## Areal

Andelsleilighet  
Bruksareal: 69 m<sup>2</sup> (BRA-i: 59 m<sup>2</sup>)

Totalt bruksareal: 69 m<sup>2</sup> (BRA-i: 59 m<sup>2</sup>)

### Levert av Anticimex AS



Tlf: 41414128



[www.anticimex.no](http://www.anticimex.no)



E-post: [boliginspeksjoner.ost@anticimex.no](mailto:boliginspeksjoner.ost@anticimex.no)

### Utførende bygningsakkyndig:



Tom Ivar Stensen



95368338

# Rapportens innhold

Tilstandsrapporten formidler den bygningsakkyndiges analyse, observasjoner og undersøkelser på en forbrukervennlig måte. Vurderingene er gjort uavhengig av oppdragsgiver og andre involverte parter. Rapporten er utarbeidet i henhold til forskrift til avhendingslova (tryggere bolighandel), gjeldende fra 1. januar 2022, med endringer fastsatt av Kommunal- og distriktsdepartementet 16. desember 2025, som trådte i kraft 17. desember 2025 og 1. januar 2026. For valg av tilstandsgrad gjelder de kriteriene som fremgår av NS 3600:2025 (se nærmere forklaring på siden «Forklaring av tilstandsgrader»).

Norsk Standard 3600:2025 inneholder en rekke bestemmelser og tilleggsbestemmelser som går utover minstekravene i forskrift til avhendingslova (tryggere bolighandel). I utgangspunktet er bestemmelser og tilleggsbestemmelser som går utover minstekravene, ikke en del av denne tilstandsanalysen. Det er likevel valgt å inkludere enkelte tilleggsbestemmelser fra Norsk Standard 3600:2025, med mål om å gi forbrukeren en tilstandsrapport med høyere kvalitet og et bedre informasjonsgrunnlag før boligkjøp. En fullstendig oversikt over hvilke tilleggsbestemmelser fra NS 3600:2025 som medtas (i de tilfeller de er relevant/omfattes av undersøkelsesnivået for den aktuelle boligen), finnes på siden «Utfyllende oversikt over rapportens innhold» bakerst i rapporten. Dersom en bygningsdel ikke er beskrevet og tilstandsvurdert i sjekkpunktene som følger, inngår denne ikke i tilstandsanalysen.

Undersøkelsene som er gjort baseres på det som er synlig, med mindre det er angitt at målinger, boring eller stikkprøver skal utføres. Tepper, lette møbler og inventar flyttes dersom det vurderes som nødvendig for å undersøke bygningsdelen. Tyngre møbler og inventar flyttes ikke når de ikke vurderes å skjule vesentlige installasjoner eller innretninger, og det heller ikke foreligger andre grunner til å mistenke at flytting vil avdekke vesentlige forhold.

## Risikoopplysninger

En risikoopplysning er den bygningsakkyndiges vurdering av et forhold, lagt frem på en tydelig og forbrukervennlig måte. Opplysningen beskriver sannsynlig årsak, forventede konsekvenser og et foreslått tiltak basert på den mest sannsynlige årsaken. Som hovedregel vil vedlikehold være mer kostnadseffektivt og bærekraftig enn reparasjon, og reparasjon mer bærekraftig enn utskifting. Bærekraft er derfor et sentralt prinsipp i valg av foreslått tiltak, i henhold til NS3600:2025. For rom eller bygningsdeler med tilstandsgrad 3 gis et sjablongmessig kostnadsanslag. I enkelte tilfeller kan en risikoopplysning avvike fra strukturen som nevnes i dette avsnittet, dersom dette vurderes som nødvendig for å sikre en forbrukervennlig fremstilling. Definisjonene av begrepene som nevnes over, baseres på NS3600:2025, med følgende utdypende forklaring:

**Årsak** er begrunnelse for valgt tilstandsgrad og hvilket kriterium som ligger til grunn

*Forklaring: Når det registreres et avvik, symptomer på avvik, eller andre risikoforhold, beskrives dette som en del av risikoopplysningen. Denne delen av opplysningen redigjør for årsaken til valgt tilstandsgrad, og hvilket kriterium som ligger til grunn.*

**Konsekvens** er hvilke følger tilstanden har fått eller kan få hvis det ikke gjøres tiltak eller utbedringer

*Forklaring: Konsekvens er vurderingen av hvilke følger et avvik, symptomer på avvik, eller andre risikoforhold vurderes å ha medført, eller kan medføre hvis det ikke gjøres tiltak eller utbedringer. Eksempler på slike følger kan være at forholdet utvikler seg og fører til for eksempel at omfanget øker, at det oppstår følgeskader, økte reparasjonskostnader, eller behov for større tiltak eller utbedringer.*

**Utbedring / foreslått tiltak** gjenoppretter eller ivaretar tiltenkt funksjon, eller motvirker en konsekvens

*Forklaring: Når det foreslås et tiltak, må det tas høyde for at eksakte årsakssammenhenger eller omfang av forholdet i de fleste tilfeller ikke er kartlagt. En komplett kartlegging krever stort sett destruktive inngrep i konstruksjoner og ytterligere undersøkelser som må gjøres i sammenheng med en eventuell utbedring. Tiltaket som foreslås er gjort i et bærekraftøyemed, og kan derfor eksempelvis ikke sammenlignes med et pristilbud eller en håndverkeranbefaling, som normalt innebærer større utbedringer og utskiftninger for å oppfylle dagens forventning til moderne løsninger og forskriftskrav. En foreslått utbedring kan variere fra å utføre grunnleggende vedlikehold, enkle reparasjoner, til større arbeider, som utskifting av materialer eller komplett rehabilitering.*

**Sjablongmessig anslag** er et forenklet kostnadsestimat på hva det vil koste å utbedre rom eller bygningsdeler som gis TG 3

*Forklaring: Når det gis et sjablongmessig prisanslag, vil estimatet være forbundet med stor usikkerhet. Omfanget og eventuelle skjulte følgeskader oppdages som regel først ved nærmere undersøkelser. Anslaget er gitt i et bærekraftøyemed og baseres i hovedsak på lokale utbedringer, ikke nødvendigvis full utskiftning. Materialvalg, tilkomstforhold og behov for spesialkompetanse er andre forhold som kan påvirke kostnadsbildet i stor grad. Et sjablongmessig prisanslag gir derfor kun en grov indikasjon og må alltid følges opp med befarings av fagpersoner og detaljert kalkulasjon for å sikre et realistisk kostnadsbilde. Dersom den bygningsakkyndige vurderer det som umulig å gi et anslag uten at det først gjøres en ytterligere kartlegging av forholdet, vil tilstandsrapporten vise til behovet for dette. Dette gjøres for å redusere risikoen for spekulative estimater som kan vise seg å være misvisende.*



# Forklaring av tilstandsgrader

Tilstandsgrad (forkortet til TG) fastsettes for hvert rom eller hver bygningsdel og gir uttrykk for en forventet tilstand på en enkel og visuell måte. TG 0 og TG 1 anvendes når strakstiltak ikke vurderes som nødvendig, og kommenteres i utgangspunktet kun dersom det foreligger praktiske opplysninger som vurderes å være nyttige for leseren av rapporten. TG 2 og TG 3 kommenteres med en vurdering av sannsynlig årsak, konsekvens og foreslått tiltak når dette vurderes som mulig. Det gis et sjablonmessig anslag på hva det vil koste å utbedre rom eller bygningsdeler som gis tilstandsgrad 3. Rom eller bygningsdeler som ikke er mulig å undersøke gis TGIU (ikke undersøkt), og kommenteres etter forholdene. Forhold som kan innebære fare for helse, miljø og sikkerhet (HMS) kommenteres, men vurderes ikke med tilstandsgrad. Det samme gjelder også eksempelvis for elektriske anlegg, radon og branntekniske forhold. Mindre avvik uten vesentlig betydning omtales normalt ikke.

Vurderinger tar som hovedregel utgangspunkt i forskriftskrav eller normal byggeskikk som gjaldt på søknadstidspunktet for boligen, med mindre Forskrift til avhendingslova eller NS 3600:2025 angir et annet referansenivå. I tilfeller der en utførelse fraviker fra forhåndsgodkjente løsninger fra bygningsmyndighetene (preaksepterte ytelser), kan vurderingen av om valgt løsning likevel oppfyller relevante krav eller funksjoner baseres på en fremlagt analyse eller en egen analyse utført av den bygningssakkyndige. Egenanalyser inngår som en naturlig del av den bygningssakkyndiges vurdering. Dette innebærer derfor at en utførelse som fraviker fra normal byggeskikk eller preaksepterte ytelser likevel kan bli vurdert som et mindre avvik, der strakstiltak ikke anses nødvendig – med andre ord en TG1 uten videre kommentar. Bagatellmessige forhold uten vesentlig betydning omtales normalt ikke.

Valg av tilstandsgrad bygger på den bygningssakkyndiges samlede vurdering av rommet, bygningsdelen eller funksjonen som er vurdert. Vurderingen tar hensyn til en rekke forhold, som eksempelvis synlige symptomer, omfang, alder (der dette er relevant), om utførelsen fremstår fagmessig, byggteknisk erfaring, skjønn, lokale forhold, informasjon fra eier, fremlagt dokumentasjon og lignende. Tilstandsgrader fastsettes etter kriteriene i NS 3600:2025, med mindre særskilte forhold tilsier at en annen tilstandsgrad må benyttes. Bransjestandarden angir kriterier basert på en forutbestemt vurdering av risikonivået et gitt avvik typisk medfører. Siden vurdering av dagens tilstand og risiko baseres på en rekke faktorer som kan være unike for den enkelte bolig eller bygningsdel, vil en slik forutbestemt risikovurdering ikke alltid være representativ. Den endelige tilstandsgraden fastsettes derfor etter den bygningssakkyndiges samlede faglige vurdering av det helhetlige tilstands- og risikobildet som fremkommer på befaringsdagen, i hvert enkelt tilfelle.



## TG 0 Ingen avvik (funksjonssvikt ikke oppdaget)

Tilstandsgrad 0 gis når bygningsdelen ikke har noen avvik. Bygningsdelen skal være tilnærmet ny, ikke vise tegn på slitasje og det skal være lagt frem dokumentasjon på faglig god utførelse. Det er ingen merknader til delen.



## TG 1 Mindre eller moderate avvik (funksjonssvikt ikke oppdaget)

Tilstandsgrad 1 gis når bygningsdelen har mindre avvik. Bygningsdelen skal bare ha normal slitasje, og strakstiltak skal ikke anses som nødvendig. Graden kan også brukes når delen er ny, men der dokumentasjon på faglig god utførelse mangler.



## TG 2 Vesentlige avvik (alder, slitasje, skader mv.)

Tilstandsgrad 2 gis når bygningsdelen har vesentlige avvik. Bygningsdelen skal enten ha feil utførelse, en skade eller symptomer på skade, sterk slitasje eller nedsatt funksjon. Graden gis når bygningsdelen trenger vedlikehold eller tiltak i nær fremtid. Graden skal også brukes når delen er gammel og det er grunn til å varsle om faren for skader på grunn av alderen, eller når det er grunn til å overvåke delen spesielt på grunn av fare for større skader eller følgeskader.



## TG 3 Store eller alvorlige avvik (strakstiltak nødvendig)

Tilstandsgrad 3 gis når bygningsdelen har store eller alvorlige avvik. Bygningsdelen har kraftige symptomer på forhold som man må regne med trenger utbedring straks eller innen kort tid. Graden skal også brukes ved påvist funksjonssvikt eller sammenbrudd.

Sjablongmessig prisanslag er gitt på generelt grunnlag og må ikke ses på som et pristilbud fra håndverker. Kostnader ved utbedring avhenger av personlige valg av utførelse og produkter. Markedspris på materialer, produkter og håndverkertjenester vil også innvirke på utbedringskostnaden. For bygningsdeler som er gitt TG3 settes et sjablongmessig prisanslag på utbedringskostnad for tilsvarende standard.



## TG IU Ikke undersøkt

TG IU skal kun brukes unntaksvis. Hvis det ikke har vært mulig å undersøke bygningsdelen, for eksempel fordi krypekjelleren er uten inspeksjonsmulighet eller taket var tildekket med snø på undersøkelsestidspunktet, skal dette oppgis.



## HMS Forhold som åpenbart kan medføre fare for helse, miljø og sikkerhet

Ikonet (i) benyttes til å rapportere om forhold som åpenbart kan medføre fare for helse, miljø og sikkerhet. Slike forhold vurderes ikke ved bruk av tilstandsgrader. Selv om det ikke er angitt tilstandsgrad, er HMS-opplysninger likevel viktige opplysninger som en kjøper må ta spesielt hensyn til.

# Befarings- og eiendomsopplysninger

## Befaring

Befaringsdato	27.02.2026
Referansenummer	15079261
Meglerforetakets oppdragsnummer	19-26-0043
Hjemmelshaver/selger	Ola Haram Frølich, Fanni Leena Lydia Fonsén
Bygningssakkyndig inspektør	Tom Ivar Stensen
Tilstede på befaringen	Ola Haram Frølich
Utvendige snødekte flater	Nei.
Utetemperatur	-1 °C
Rapportdato	16.03.2026

## Eiendomsopplysninger

Type objekt	Andelsleilighet
Gate/vei adresse	Gjøvikgata 7A
Postnummer/sted	0470 OSLO
Kommune	0301 - Oslo
Gnr./Bnr.:	0/0
Andelsnr.	34
Tomt	Eiet tomt: 1654 m <sup>2</sup>

## Bygninger på eiendommen

Bygningstype	Byggår	Tilbygg	Ombygging
Andelsleilighet	1937		

### Tomtebeskrivelse

Andelsleilighet beliggende i bydel Sagene, Oslo kommune. Felles tomt opparbeidet med blant annet asfalterte veier, plenarealer og andre forskjellige beplantninger. Adkomst til boligen skjer via felles trappeoppgang. Det er installert porttelefon tilknyttet de enkelte boenhetene.

### Byggemåte

Boligbygg oppført i 1937. Grunnmur av betong. Bærende konstruksjoner av betong forblendet med teglstein. Etasjeskillere av betong. Utvendige fasader er kledd med stående trekledning. Saltak i trekonstruksjoner. Yttertak er belagt med takstein. Slett entrédør. Vinduer med karmen av tre fra varierende årstall (2015, 2019 og 2023). Balkongdører med karmen av tre fra varierende årstall (2015 og 2019). Boligen ventileres hovedsakelig med naturlig ventilasjon gjennom vinduer og ventiler.

### Oppvarming

Oppvarming av boligen skjer i en kombinasjon mellom bruk av vannbåren varme til radiatorer i stue/kjøkken og soverom 2, samt panelovn i soverom 1. Elektrisk gulvvarme på bad.

### Boligen inneholder

5.etasje: Entré, bad, to soverom og stue/kjøkken. Utgang fra stue/kjøkken til balkong, samt utgang fra soverom 1 til balkong.

## Sammendrag av boligens tilstandsgrad

Element	Status	Kontrollpunkt	Side	Sjablongmessig prisanslag
Våtrom		Overflater vegger	9	
		Lekkasjesikkerhet	9	
		Vannnett sjikt / membran i gulv og vegger	9	
		Ventilasjon	9	
Kjøkken		Vannrør	10	
		Ventilasjon	10	
Tekniske anlegg		Vannbåren varme (radiatorer, vannbåren gulvvarme, o.l.)	10	
Etasjeskiller og gulv på grunn (skjevhetsmåling)		5.etasje	10	
Vinduer og ytterdører		Vinduer og omramming	11	
		Ytterdører og omramming	11	

# Areal

## Beskrivelse av arealmåling og arealbegreper

I henhold til Forskrift til avhendingslova (tryggere bolighandel) er NS 3940:2023 Areal- og volumberegninger av bygninger er lagt til grunn for arealmålinger og arealbegreper i rapporten.

### Arealbegreper

Internt bruksareal (BRA-i):	Bruksareal av boenheten innenfor omsluttende vegger. Bruksenheten kan bestå av flere boenheter.
Eksternt bruksareal (BRA-e):	Bruksareal av alle rom som ligger utenfor boenheten/boenhetene, men som tilhører denne/disse.
Innglasset balkong (BRA-b):	Bruksareal av innglasset balkong tilknyttet boenheten. I begrepet inngår også veranda eller altan.
Totalt bruksareal (BRA):	Summen av BRA-i, BRA-e og BRA-b.
Terrasse- og balkongareal (TBA):	Areal av terrasser og åpne balkonger tilknyttet boenheten. I dette arealet inngår også åpen veranda eller altan mv.

### Måleverdige arealer

Et areal er måleverdig når vilkår for fri høyde (høyde på minst 1,90 meter med en lengde og bredde på minst 0,60 x 0,60 meter), tilgjengelighet og permanent gangbart gulv oppfylles. I etasjer med skråtak gjelder egne bestemmelser. Ved nødvendige åpninger i etasjeskiller for trapp, måles kun det arealet som opptas av trappen. I etasjen under måles gulvet uten hensyn til trappen. Sjakter, heiser, skorsteiner, innvendige søyler og lignende er unntak og skal måles selv om de ikke oppfyller disse vilkårene og uansett om de har åpning i gulv, tilgjengelighet eller ikke.

### Arealer med lav himlingshøyde

Ikke måleverdig gulvarealer som skyldes skråtak og lav himlingshøyde, opplyses som areal med lav himlingshøyde (ALH). ALH opplyses sammen med bruksareal (BRA) og summeres til gulvareal (GUA). Dersom en bolig har arealer bak knevegger som ikke er måleverdige, er disse ikke medtatt som areal med lav himlingshøyde (ALH).

### Fysisk oppmåling og kontrollmåling

Det gjøres oppmerksom på at arealopplysninger i denne rapporten er basert på en fysisk oppmåling, og kan avvike fra arealopplysninger basert på byggemeldte tegninger. Dersom det ikke er fremlagt byggemeldte tegninger for boligen, vil den bygnings sakkyndige i de fleste tilfeller ikke kunne måle opp skjulte sjakter o.l. Sjakter som betjener flere bruksenheter eller andre formål, for eksempel avfallssjakter, medtas ikke i boligens bruksareal. Det gjøres spesielt oppmerksom på at kontrollmåling av arealer krever kunnskap om bestemmelsene i NS 3940:2023. Dette betyr at kontrollmåling i de fleste tilfeller kun kan utføres av personer med spesialkompetanse. For eksempel vil boenhetens totale bruksareal (BRA) alltid være større enn summen av arealene fra hvert enkelt rom. Dette er på grunn av at boenhetens totale bruksareal inneholder også arealer for innvendige vegger.

### Lovlighet

Rommenes bruk kan være i strid med byggt teknisk forskrift og mangle godkjenning i kommunen for den aktuelle bruken, men likevel være måleverdig. Eventuelle ulovligheter er derfor uten betydning for klassifisering og oppmåling av måleverdige arealer. Vurderingene av arealene er basert på observasjoner gjort på befaringstidspunktet. Dersom den bygnings sakkyndige avdekker åpenbare ulovligheter, for eksempel ulovlig bruksendring, opplyses dette under rapportens avsnitt om vurdering av lovlighetsforhold. Det er de siste byggemeldte tegningene, og at disse er godkjente av bygningsmyndighetene som er sikre holdepunkter for om det formelle og juridiske er i orden. Det gjøres spesielt oppmerksom på at den bygnings sakkyndige ikke er ansvarlig for å innhente godkjente tegninger. Dersom godkjente tegninger ikke fremlegges, hefter det derfor en usikkerhet med lovligheten som en kjøper må ta spesielt hensyn til. Konsekvensene kan i enkelte tilfeller være betydelige.

### Skjønnsvurderinger

I de tilfeller vurderingen til den bygnings sakkyndige er basert på en klar skjønnsvurdering, opplyses dette. Når oppmåling krever at den bygnings sakkyndige fastslår tykkelsen på vegger eller andre fysiske skiller, som ikke lar seg måle på en praktisk måte, beregnes dette etter beste evne. I de tilfeller en bolig ikke innehar alle hovedfunksjoner (stue, kjøkken, sove, bad og toalett) vil hovedbygningen likevel vurderes som en boenhet. Arealet av innglassede terrasser, plattinger og lignende, klassifiseres som innglasset balkong (BRA-b) selv om begrepet balkong er definert som en bygningsdel uten understøttelse til bakken



# Arealberegninger

		Bruksareal (BRA)			
Andelsleilighet	Internt bruksareal (BRA - i)	Eksternt bruksareal (BRA - e)	Innglasset balkong (BRA - b)	SUM Etasje	Terrasse- og balkongareal (TBA)
Loft		7		7	
		Bod.			
5.etasje	59			59	8
	Entré, bad, to soverom, og stue/kjøkken.				To Balkonger.
Kjeller		3		3	
		Bod.			
SUM	59	10		69	8
		<b>Total bruksareal: 69 m<sup>2</sup></b>			

## Kommentar til arealmålingen

Ifølge huseier inneholder borettslaget fellesarealer som kan benyttes av andelseierne. Det opplyses om felles delte arealer som: Fellesvaskeri, tørkerom, sykkelboder og utearealer.

Balkong i 5.etasje med adkomst via stue/kjøkken oppmålt til 3 m<sup>2</sup> (TBA).

Balkong i 5.etasje med adkomst via soverom 1 oppmålt til 5 m<sup>2</sup> (TBA).

Leiligheten disponerer en loftsbod på 7 m<sup>2</sup>, samt en kjellerbod på 3 m<sup>2</sup> (BRA-e).

Takhøyder er målt på tilfeldige steder i boligen. I stue/kjøkken og soverom er takhøyden målt til 2,65 og på bad er takhøyden målt til 2,29 meter.

# Kontroll av fremlagt dokumentasjon

I forkant av befaringstidspunktet bes eier å gjøre klar og fremlegge dokumentasjon som er relevant for tilstandsvurderingene av boligen, dersom slik dokumentasjon finnes. Dokumentasjon etterspørres i henhold til krav som gis i Forskrift til Avhendingslova, men kun deler av bestemmelsene som gis i NS 3600:2025. Som et eksempel på slik fravikelse, vil manglende dokumentasjon på våtrom ikke vurderes med tilstandsgrad, siden standardens tilleggsbestemmelse «A.2.1.9.1 Dokumentasjon av vanntett sjikt» ikke inngår i denne rapporten. En fullstendig oversikt over hvilke tilleggsbestemmelser fra NS 3600:2025 som medtas (i de tilfeller de er relevant/omfattes av undersøkelsesnivået for den aktuelle boligen), finnes på siden «Utfyllende oversikt over rapportens innhold» bakerst i rapporten.

Det er i utgangspunktet kun dokumentasjon som fremlegges på befaringstidspunktet som blir kontrollert, og den bygningssakkyndige har ikke ansvar for innhenting av dokumentasjon som ikke blir fremlagt på befaringdagen. Manglende, ufullstendig eller foreldet dokumentasjon kan påvirke rapportens presisjon og omfang. Den bygningssakkyndige har ikke ansvar for å kontrollere om innholdet i dokumentasjonen er korrekt. Fremlagt dokumentasjon brukes som støtte der den vurderes å tilføre nyttig informasjon. Enkelte vurderinger avhenger i stor grad på om forholdet kan dokumenteres eller ikke. Dette gjelder spesielt for vurdering av eventuelle lovlighetsmangler, elektriske anlegg, radon og branntekniske forhold. I slike tilfeller, og andre tilfeller hvor dokumentasjon er en del av vurderingen, opplyses dette normalt under de gjeldende sjekkpunktene i rapporten, ikke i tabellen nedenfor. I tabellen nedenfor angis det i utgangspunktet kun hvorvidt dokumentasjon er fremlagt eller ikke fremlagt, eventuelt en henvisning til de deler av rapporten hvor vurderingen er foretatt.

Type dokumentasjon	Kommentar
Egenerklærings skjema	Fremlagt egenerklærings skjema signert og datert 03.03.2026.
Godkjent plantegning	Fremlagt plantegning, datert 28.04.1938.
Godkjent fasadetegning	Ikke fremlagt på befaringdagen.
Godkjent snittegning	Ikke fremlagt på befaringdagen.
Ferdigattest eller midlertidig brukstillatelse	Fremlagt ferdigattest vedrørende endring av bygningstekniske intallasjoner, datert 09.02.2007. Fremlagt ferdigattest vedrørende etablering av brannanlegg, datert 15.10.2007. Fremlagt ferdigattest vedrørende fasadeendring, datert 26.05.2014. Fremlagt ferdigattest vedrørende fasadeendring(balkonger), datert 23.12.2019. Fremlagt ekspedisjonsdokument, datert 24.03.1936.
Situasjonsplan	Ikke fremlagt på befaringdagen.
Energiattest	Fremlagt energiattest datert 28.12.2021.
Eventuelle service- og tilsynsrapporter	Fremlagt tilsynsrapport fra Mycoteam fra 2022.
Dokumentasjon på/om arbeider utført de siste fem år er utført av håndverkere	Fremlagt faktura vedrørende sliping og overflatebehandling av tregulv, datert 15.02.2026. Fremlagt faktura vedrørende utskiftning av downlights på bad og montering av lysbryter på kjøkken, datert 26.09.2023. Fremlagt kvittering vedrørende installasjon av oppvaskmaskin, datert 24.02.2026.
Dokumentasjon av våtrom (arbeider, utførelse, funksjonstesting og lignende)	Fremlagt faktura vedrørende bytte av dusjbatteri, datert 04.10.2022.
FDV-dokumentasjon (forvaltning, drift og vedlikehold)	Ikke fremlagt på befaringdagen.
Samsvarserklæring(er) på elektriske anlegg/arbeider (utført etter år 1999) og eventuelle tilsynsrapporter knyttet til elektriske anlegg	For vurdering av dokumentasjon og eventuelle tilsynsrapporter tilknyttet elektriske anlegg og komponenter, se rapportens avsnitt «Forenklet vurdering av elektrisk anlegg». Fremlagt samsvarserklæringer vedrørende utskiftning av stikkontakt på bad, elarbeider på kjøkken og i sikringskap.

# Rapport

## Våtrom

Bad oppgradert i regi av borettslaget i 2006. Flislagt gulv med gulvvarme og flislagte vegger. Nedsenket himling med downlights. Servantinnredning med skap. Heldekkende servant med ett-greps armatur. Speil over servant med belysning. Stikkontakt ved speil. Dusjhjørne med skyvbare glassdører. Dusjarmatur tilkoblet hånddusj. Vegghengt toalett. Vannrør av typen forkrommet kobber og synlige avløpsrør i plast. Stoppekran plassert bak trykk knapp til toalett. Ventil i himling. Opplegg for vaskemaskin.

 TG 1	Følgende sjekkpunkter er vurdert, uten at det er oppdaget vesentlige, store eller alvorlige avvik:  Overflater himling - Overflater gulv - Fallforhold rundt sluk - Tettesjiktets tilslutning til sluk - Vannrør - Avløp (inkl. sluk) - Slukets tilkomstmulighet for rengjøring - Plassering av sluk og avrenningsmuligheter - Sanitærutstyr og innredning
 TG 1	Sanitærutstyr og innredning <b>Drenering fra innebygget toalettsisterne er ikke registrert. Det fremkommer informasjon om at det er montert sealingbag som alternativ sikring mot lekkasje. Forholdet er ikke videre undersøkt i denne rapporten.</b>
 TG 2	Overflater vegger <b>Det observeres tegn til riss og sprekker i flisfuger inne i dusjsonen. Konsekvens er at forholdet kan være en indikasjon på utettheter i våtrommets tettesjikt, men eksakt årsak kan ikke fastslås uten åpning av konstruksjonen. Foreslått tiltak er videre undersøkelser for å kartlegge eksakt årsak, tilstand i skjulte deler av konstruksjonen og avdekke hvilke tiltak som er nødvendige.</b>
	Lekkasjesikkerhet <b>Fallforhold utenfor sluksonen vurderes ikke til å være tilstrekkelig for å lede eventuelt lekkasjevann til sluk, og det er ikke påvist at vanntett sjikt har tilstrekkelig oppkant ved dørterskel for å kompensere for dette. Konsekvens er at forholdet gir risiko for at vann kan renne ut i tilstøtende rom ved en lekkasje. Foreslått tiltak er lokal utbedring.</b>
	Vanntett sjikt / membran i gulv og vegger <b>Vanntett sjikt har en alder som tilsier at fremtidig funksjon er usikker. Konsekvensen er at bygningsdelen erfaringsmessig har risiko for nedsatt funksjon, utettheter eller andre aldersrelaterede problemer. Bygningsdelen er skjult, så den faktiske tilstanden og dagens tettefunksjon er ukjent. Foreslått tiltak er videre overvåking, slik at komplett utskiftning kan iverksettes når dette viser seg å være nødvendig.</b>
	Ventilasjon <b>Våtrommet har kun naturlig ventilasjon. Konsekvens er at dette erfaringsmessig gir lavere luftutskifting enn mekanisk ventilasjon. Tilstandsgrad er satt i henhold til NS3600. Foreslått tiltak er forbedring av ventilasjonen eller kompensere tiltak hvis bruk av våtrommet viser at dette er nødvendig.</b>
 TGIU	Kontroll i tilliggende konstruksjon ikke utført <b>Med bakgrunn i at våtrommets vegger er av mur/betong er det ikke praktisk mulig å gjennomføre fuktmåling/hulltaking i et område der det erfaringsmessig forekommer skader. Hulltaking og fuktmåling i lukkede konstruksjoner er derfor ikke utført. Tilstanden inne i konstruksjonen er ikke kjent. Det ble derimot gjennomført et overflatesøk med fuktindikator, uten at det ble påvist indikasjoner som tyder på fuktskader.</b>





Tettesjiktets tilslutning til sluk - Hovedsluk



Tettesjiktets tilslutning til sluk - Hjelpesluk



## Kjøkken

Kjøkken med åpen løsning mot stue. Innredning fra 2015 med slette fronter og benkeplater av terrazzo. Underlimt oppvaskkum med ett-greps armatur. Benkeskapsbelysning og stikkontakter under overskap. Integrrert kjøleskap, stekeovn og oppvaskmaskin. Nedfelt platetopp. Ventilator med kullfilter over platetopp. Vannrør av kobber. Synlige avløpsrør av plast.

 TG 1	Følgende sjekkpunkter er vurdert, uten at det er oppdaget vesentlige, store eller alvorlige avvik: Avløpsrør - Ventilator - Innredning	
 TG 2	Vannrør	Det er ikke montert automatisk lekkasjestopper, noe som vurderes å være et krav i dette tilfellet. Konsekvens er risiko for følgeskader ved eventuelle lekkasjer fra vanninstallasjoner. Foreslått tiltak er etablering av automatisk lekkasjestopper.
	Ventilasjon	Ventilasjonen vurderes som utilstrekkelig. Konsekvens er at forholdet kan medføre økt fuktpåkjenning og redusert luftkvalitet. Foreslått tiltak er forbedring av eksisterende løsning og/eller ventilering ved åpning av vinduer.

## Tekniske anlegg

Vannrør av kobber. Synlige avløpsrør av plast. Vanninntaksrør i kobber. Stoppekran er plassert bak spyleknapp til toalett. Leiligheten er tilknyttet felles varmtvann. Oppvarming med vannbåren varme til radiatorer og elektrisitet.

 TG 1	Følgende sjekkpunkter er vurdert, uten at det er oppdaget vesentlige, store eller alvorlige avvik: Innvendig stoppekran - Innvendig stakeluke	
 TG 1	Innvendig stakeluke	Innvendig stakeluke er ikke påvist inne i boenheten. Det vurderes at boenheten likevel har tilgjengelige stakepunkter gjennom sluk og øvrige komponenter tilknyttet avløpssystemet, men hvordan disse vil fungere i en faktisk brukssituasjon er ikke kjent. TGIU er valgt fordi fullverdig kontroll av stakemuligheter forutsetter spesialkompetanse på rørsystemer.
 TG 2	Vannbåren varme (radiatorer, vannbåren gulvvarme, o.l.)	Tilførselsrør til radiatorer har en alder som tilsier at fremtidig funksjon er usikker. Konsekvensen er at bygningsdelen erfaringsmessig har risiko for nedsatt funksjon, funksjonssvikt eller andre aldersrelaterte problemer. Foreslått tiltak er videre overvåking, slik at lokal reparasjon eller utskiftning kan iverksettes når dette blir nødvendig. Til informasjon er radiatorer vurdert å være skiftet i nyere tid uten at eksakt årstall kan verifiseres.

## Andre rom

Gulvflater belagt med heltre gulv. Vegg- og himlingsflater av malte flater. Slette innerdører. Garderobeskap på soverom 1 og soverom 2. Naturlig ventilasjon via ventiler.

Selger opplyser at heltre gulv er slipt og overflatebehandlet i Februar 2026.

 TG 1	Følgende sjekkpunkter er vurdert, uten at det er oppdaget vesentlige, store eller alvorlige avvik: Overflate himling - Overflate vegg - Overflate gulv - Innerdører - Ventilasjon	
--	--	--



## Etasjeskiller og gulv på grunn (skjevhetmåling)

Etasjeskiller av betong. Målingene er utført som stikkprøver og gir ingen garanti for at det ikke finnes skjevheter som ikke er oppdaget. Høydeforskjeller er målt med laser på fem tilfeldige punkter i rom som måles.

 TG 2	5.etasje	Stikkprøvene som er utført har avdekket vesentlige/merkable skjevheter. I stue/kjøkken er det på tilfeldige punkter målt lokale høydeforskjeller opptil 35 mm (på en avstand på 2,0 meter). I entré er det på tilfeldige punkter målt lokale høydeforskjeller opptil 10 mm.  Eksakt årsak er ikke kjent, men det anses som lite sannsynlig at forholdet skyldes strukturelle skader i etasjeskilleren. Konsekvens vurderes blant annet å være fare for knirk eller lignende problemer med gulvmaterialet, eller behov for kompenserende tiltak ved møblering av rommene. Ved legging av nytt gulv bør det påregnes behov for avretting og andre tiltak som viser seg å være nødvendig når årsaken avklares.
--	----------	---

## Yttervegger inkl. fasader

Boligen har yttervegger i tegl/murverk/betong. Utvendige fasader av synlig murverk.

 TG 1	Følgende sjekkpunkter er vurdert, uten at det er oppdaget vesentlige, store eller alvorlige avvik:  Ytterkledning (fasademateriale, vannbord, utvendig listverk, o.l.) - Fasader og konstruksjoner av mur, betong og lignende - Synlige skjevheter eller deformasjoner	
 TGIU	Lufting av ytterkledning  Gnagersikring	Det er ikke mulig å kontrollere om ytterkledningen har tilstrekkelig luften- og drens-spalte, ettersom det aktuelle inspeksjonsområdet er skjult av andre bygningsdeler. Konsekvens av eventuell mangelfull lufting er at konstruksjonens evne til å tørke ut eventuell fuktighet reduseres, noe som kan øke faren for skjulte fuktskader. Foreslått tiltak er videre undersøkelser og kartlegging av dagens utførelse og tilstand.  Det har ikke vært mulig å kontrollere om ytterkledningen er sikret mot inntrekk av gnagere. Det kan derfor ikke bekreftes om gnagersikringen er utført på korrekt måte.



## Vinduer og ytterdører

Boligen har entrédør med brannklasse B30 og lydklasse db35. Balkongdører med karm/rammer av tre fra varierende årstall (2015 og 2019). Vinduer med karm/rammer av tre fra varierende årstall (2015, 2019 og 2023).

 TG 2	Vinduer og omramming  Ytterdører og omramming	Et vindu i stue/kjøkken har mangelfull åpnings- og lukkefunksjon. Konsekvens er nedsatt funksjonalitet. Foreslått tiltak er lokal reparasjon. Til informasjon fungerer øvrige vinduer som forventet.  Det registreres følgende avvik på balkongdør på soverom 1: Utføring har svelleskader langs dørkarm. Ved fuktsøk med egnet instrument (Protimeter) ble det ikke registrert forhøyede verdier for fukt og årsak til svelleskade er ukjent. Konsekvens er vurdert å være at svelling kan forverres over tid om man ikke finner årsaken til svelleskaden. Foreslått tiltak er videre overvåking for å vurdere eventuelle behov for tiltak.
--	---	--



## Balkonger

Utgang fra stue/kjøkken til balkong på 3 m<sup>2</sup>. Balkong i metallkonstruksjoner rekkverk av metall. Gulvoverflater er belagt med terrassebord. Rekkverkshøyde er målt til 1,20 meter.

 TG 1	Følgende sjekkpunkter er vurdert, uten at det er oppdaget vesentlige, store eller alvorlige avvik:  Tilstand på rekkverk og overflatematerialer - Konstruksjon og fundamenter	
 HMS	Rekkverkshøyde og lysåpninger	Rekkverkshøyder, lysåpninger og andre sikkerhetsmessige forhold er kontrollert opp mot dagens gjeldende byggtekniske forskrift, selv om denne ikke har tilbakevirkende kraft. Det ble ikke funnet avvik i henhold til gjeldende forskrift (på befaringstidspunktet).

## Balkonger

Utgang fra soverom 1 til balkong på 5 m<sup>2</sup>. Balkong i metallkonstruksjoner rekkverk av metall. Gulvoverflater er belagt med terrassebord. Rekkverkshøyde er målt til 1,20 meter.

 TG 1	Følgende sjekkpunkter er vurdert, uten at det er oppdaget vesentlige, store eller alvorlige avvik:  Tilstand på rekkverk og overflatematerialer - Konstruksjon og fundamenter	
 HMS	Rekkverkshøyde og lysåpninger	Rekkverkshøyder, lysåpninger og andre sikkerhetsmessige forhold er kontrollert opp mot dagens gjeldende byggtekniske forskrift, selv om denne ikke har tilbakevirkende kraft. Det ble ikke funnet avvik i henhold til gjeldende forskrift (på befaringstidspunktet).

# Forenklet vurdering av elektrisk anlegg

## Avklaring om det har vært gjennomført tilsyn

Det er forsøkt å finne ut når det lokale el-tilsynet sist gjennomførte tilsyn, og hva som var resultatet av tilsynet. Hvis det foreligger tilsynsrapport fra det lokale el-tilsyn som er mindre enn fem år gammel, og uten at det er gjort endringer på anlegget siden rapporten ble utarbeidet, vurderes det elektriske anlegget i hovedsak på bakgrunn av denne tilsynsrapporten:

Foreligger det el-tilsynsrapport (som er nyere enn fem år):

Nei.

## Forenklet vurdering av det elektriske anlegget

I tillegg til vurderingen over, er det gjennomført en forenklet vurdering av det elektriske anlegget. Denne vurderingen omfatter ikke funksjonstesting, målinger, demontering (for eksempel av downlights og deksler) eller lignende utvidede kontroller. Det presiseres at den bygningssakkyndige ikke er en kvalifisert elektrofaglig person. Vurderingen er i hovedsak begrenset til undersøkelsene som beskrives i Forskrift til avhendingslova (tryggere bolighandel) § 2-18, og består av en rekke spørsmål til eier, vurdering om arbeid utført etter 1999 er dokumentert med samsvarserklæring og visuelle observasjoner gjort av den bygningssakkyndige.

## Spørsmål stilt til eier

Er eier tilgjengelig for å besvare spørsmål om det elektriske anlegget:

Ja, eier er tilgjengelig og har svart på spørsmål om el-anlegget.

Når ble det elektriske anlegget installert, eller siste gang totalt rehabilitert:

El-anlegget er fra boligens byggeår/oppføringstidspunkt, men det er gjort enkelte oppgraderinger i ettertid.

Forekommer det at sikringer løses ut:

Nei.

Har det vært brann, brantilløp eller varmgang i anlegget:

Nei.

Finnes det kursfortegnelse, og er antallet sikringer i samsvar med denne:

Ja.

Kjenner du til om ufaglærte har utført arbeider på det elektriske anlegget?

Nei.

Er du kjent med at det er utført arbeider på det elektriske anlegget (etter 1999) hvor samsvarserklæring mangler, eller oppdaget åpenbare tegn på dette?

Det er utført arbeider på det elektriske anlegget etter 1999, som ikke er dokumentert med samsvarserklæring. For eksempel gjelder dette arbeider utført med baderom, kjøkken og sikringsskap. En samsvarserklæring skal blant annet dokumentere hvem som har utført arbeidet, hva som er gjort, og bekrefte at arbeidet er utført i henhold til gjeldende sikkerhetskrav. Konsekvens er at det derfor hefter en usikkerhet rundt disse forholdene. Forholdet må kartlegges videre av fagkyndige.

Er du kjent med feil eller mangler med hvitevarer som følger boligen:

Nei.

Er du kjent med feil eller mangler ved elektriske varmekilder, som panelovner, elektrisk gulvvarme og lignende?

Nei.

Kjenner du til andre forhold/feil med det elektriske anlegget?

Nei.

## Observasjoner gjort av den bygningssakkyndige

Hvor er sikringsskap plassert, er sikringsskapet tilgjengelig, og hvilken type sikringer har boligen:

Sikringsskap plassert i gang utenfor leiligheten. Anlegget er sikret med automatsikringer.

Er det synlige tegn på om plugg (stikkontakt) til varmtvannsbereder er brunsvidd:

Ikke relevant.

Er det synlig tegn på andre termiske skader:

Nei.

Er det observert elektriske kabler som ikke er tilstrekkelig festet:

Nei.

Er det synlig tegn på utette kabelinnføringer i inntak og/eller sikringsskap:

Nei.

Er det observert åpenbare ufagmessigheter på synlige deler av anlegget:

Nei.

Er det observert andre nevneverdige forhold ved boligens elektriske anlegg:

Nei.

## Avklaring av behov for videre kontroll

Basert på opplysninger fra eier, vurdering av dokumentasjon og den bygningssakkyndiges observasjoner er det gjort en samlet vurdering om det er behov for kontroll av det elektriske anlegget av en kvalifisert elektrofaglig person. Kun fagpersoner med nødvendige kvalifikasjoner kan utføre vurderinger av elektriske anlegg og utstyr. Dersom det gis en oppfordring om å gjennomføre slike tilleggsundersøkelser i avsnittet under, er dette en viktig opplysning som en kjøper må ta spesielt hensyn til.

Er det behov for en utvidet kontroll av det elektriske anlegget:

Ja. Det er registrert forhold som tyder på behov for at en kvalifisert elektrofaglig person gjennomfører en utvidet kontroll av det elektriske anlegget. Det er kun en slik tilleggsundersøkelse som kan gi en fullstendig oversikt over tilstanden, eventuelle feil og mangler, og hvilke tiltak som kan være nødvendige.

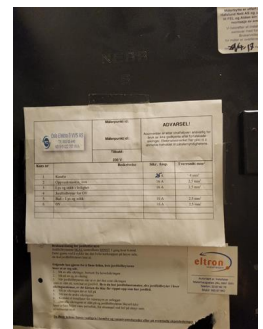

# Forenklet vurdering av lovlighets- og branntekniske forhold

## Forenklet vurdering av lovlighetsforhold

I de tilfeller det fremlegges byggetegninger som er godkjente hos bygningsmyndighetene, foretas det en forenklet vurdering av lovlighetsforhold knyttet til dagens bruk av boligens arealer. Det er de siste byggemeldte tegningene, og at disse er godkjente av bygningsmyndighetene, som er sikre holdepunkter for om det formelle og juridiske er i orden. Den bygningsfaglige har ikke ansvar for å innhente tegninger, ferdigattest eller lignende dokumenter. Dersom sist godkjente tegninger ikke fremlegges, er samsvaret mellom faktisk bruk og byggetillatelsen ikke undersøkt. I slike tilfeller hefter det en usikkerhet med lovligheten som en kjøper må ta spesielt hensyn til. Rom som var godkjent for varig opphold da boligen ble bygget, oppfyller ikke nødvendigvis forskriftskrav på befaringstidspunktet, uten at dette er kommentert eller undersøkt videre. Hvis det avdekkes at boligen har åpenbare ulovligheter, for eksempel åpenbare ulovlige bruksendringer, opplyses dette – uavhengig om byggetegninger fremlegges eller ikke.

Er det samsvar mellom faktisk bruk og romklassifiseringen som fremkommer på byggetegninger:

Ja. Det er samsvar mellom faktisk bruk (på befaringsdagen) og byggetillatelsen.

Er det avdekket boder, oppbevaringsrom, tekniske rom, disponible rom, og lignende tilleggsarealer som i dag brukes som et rom for varig opphold:

Nei.

Er boligens utleiedel (egen boenhet) byggemeldt og godkjent:

Ikke relevant.

Kjenner eier til om det har vært utført søknadspliktige inngrep i bærende konstruksjoner som ikke er dokumentert:

Nei.

Er det registrert andre tegn på åpenbare forhold som kan påvirke lovlighet:

Nei.

### Avklaring av behov for videre kontroll av lovlighetsforhold

Basert på de forenklede undersøkelsene beskrevet ovenfor er det gjort en samlet vurdering av konsekvensene ved at behovet for en utvidet kontroll av boligens lovlighetsforhold vurderes.

Er det behov for utvidet kontroll av boligens lovlighetsforhold?

Nei.

## Branntekniske forhold

Det er foretatt en forenklet vurdering av boligens branntekniske forhold opp mot dagens byggtekniske forskrift (på befaringstidspunktet). Det legges vekt på at den bygningsfaglige ikke er brannsakkyndig. Vurderingen omfatter derfor ikke detaljerte kartlegginger av branntekniske konstruksjoner eller funksjonstesting av detektor og annet brannteknisk utstyr, og baseres kun på visuelle vurderinger av åpenbare forhold, eiers informasjon og dokumentasjon som fremlegges.

Er det fremlagt et brannkonsept eller annen dokumentasjon av branntekniske forhold:

Nei.

Har boligen godkjent slukkeutstyr:

Ja.

Har boligen tilstrekkelig røykvarsling/deteksjon:

Ja.

Er det avdekket åpenbare feil eller mangler med branntekniske konstruksjoner, eller tegn på at boligen ikke er delt opp i brannceller etter gjeldende byggteknisk forskrift (på befaringstidspunktet):

Nei.

Kjenner eier til om det er utført søknadspliktige arbeider på branntekniske konstruksjoner hvor dokumentasjon mangler:

Nei.

Oppfyller boligen krav til rømningsveier:

Ja.

Er det montert komfyrvakt for kjøkkeninstallasjoner der dette er et krav:

Nei, komfyrvakt er ikke montert på kjøkken. Det anses som sannsynlig at det foreligger krav om komfyrvakt i boligen. Vurderingen baserer seg på alderen til relevante el-installasjoner. Forholdet påvirker brannteknikken, og må kartlegges av en kvalifisert elektrofaglig person.

### Avklaring av behov for videre kontroll av brannsakkyndige

Basert på de forenklede undersøkelsene beskrevet ovenfor er det gjort en samlet vurdering av konsekvensene ved at behovet for en utvidet kontroll av boligens branntekniske forhold vurderes.

Er det behov for en utvidet kontroll av boligens branntekniske forhold?

Det er registrert forhold som krever tiltak. Likevel vurderes det ikke som nødvendig at en person med brannteknisk spesialkompetanse foretar en utvidet vurdering, så lenge tiltakene gjøres. Tiltakene som anses nødvendige er beskrevet under de aktuelle punktene.

# Forenklet vurdering av radon- og geologiske forhold

## Radon

Radon er en gass som finnes i enkelte bergarter og løsmasser, og kan trenge inn i bygninger fra grunnen. Langvarig eksponering for høye radonverdier innendørs kan medføre helserisiko. Vurderingen baserer seg kun på informasjon og eventuell dokumentasjon som legges frem av eier. Målinger av boligens radonnivåer gjøres over lange tidsperioder, og er ikke en del av denne analysen.

Er radonundersøkelser vurdert til å være aktuelt for boligen eller ikke:

Nei. Med tanke på boligens plassering i bygget vurderes radon og radonundersøkelser som lite aktuelt.

Er det gjennomført radonmåling(er) i boligen:

Ikke relevant.

Er boligen prosjektert etter TEK10 eller nyere (tidspunktet når krav til radonsperre og andre radonforebyggende tiltak ble innført):

Boligen er oppført før krav om radonsperre og andre forebyggende tiltak ble innført. Grunnet oppføringstidspunktet til boligen vurderes det som sannsynlig at boligen har begrenset gassetthet mot grunnen.

Er radonnivå kartlagt i de deler av boligen som er utleid, eller beregnet for utleie:

Ikke relevant.

### Avklaring av behov for å gjennomføre radonundersøkelser/tiltak

Basert på de forenklede undersøkelsene beskrevet ovenfor er det gjort en samlet vurdering av konsekvensene ved at behovet for en utvidet kontroll av boligens radonforhold vurderes.

Er det behov for en utvidet kontroll av radonforhold i boligen?

Boligen er plassert så høyt oppe i bygget at radonundersøkelser vurderes som lite aktuelt. Radonnivåene avtar normalt med høyden, og sannsynligheten for radonproblemer blir betydelig mindre jo høyere opp i bygget man befinner seg.

## Geologiske forhold

Det er gjort en forenklet vurdering av geologiske forhold for eiendommen i henhold til NS 3600. Vurderingen består i å avklare om boligen ligger innenfor et aktsomhetsområde for flom eller skred ved å kontrollere tilgjengelige kart og datasett fra Kartverket, NVE og NGI. Merk at kildene i mange tilfeller bygger på satellittdata og annen fjernmåling, med de begrensningene dette innebærer. Undersøkelsene i denne rapporten er derfor ingen garanti for at det ikke finnes geologiske forhold av betydning for eiendommen som ikke fremgår av kildene. Det tas også forbehold om mulige feil i datagrunnlaget, og at ikke alle områder eller scenarier nødvendigvis er kartlagt på befaringstidspunktet. Vurdering av geologiske forhold utover det som er nevnt over, kan kun gjøres av personer med spesialkompetanse og inngår ikke i analysen i denne rapporten.

Ligger boligen i aktsomhetsområde for skred i tilgjengelige kart/datasett:

Nei.

Ligger boligen i aktsomhetsområde for flom i tilgjengelige kart/datasett:

Eiendommen ligger i et aktsomhetsområde for overvann.

Basert på en skjønnsvurdering av boligens plassering vurderes ikke faren for nettopp dette å være overveiende sannsynlig.

Kjenner eier til geologiske forhold (i grunnen eller terrenget) eller flom, skred eller andre naturhendelser som har berørt boligen, eiendommen eller nabolaget?

Eier er ikke kjent med forhold av betydning for den aktuelle eiendommen.

### Avklaring av behov for å videre kontroll av geologiske forhold

Basert på de forenklede undersøkelsene beskrevet ovenfor er det gjort en samlet vurdering av konsekvensene ved at behovet for en utvidet kontroll av eiendommens geologiske forhold vurderes.

Er det behov for utvidet kontroll av boligens geologiske forhold?

Boligen er i utgangspunktet registrert som liggende innenfor et aktsomhetsområde (se punktene over). Konsekvensen er at det bør påregnes ettersyn for å danne seg et godt bilde av hvordan naturhendelser påvirker eiendommen, slik at kompenserende tiltak kan iverksettes, eller videre utredning fra personer med spesialkompetanse kan innhentes ved behov.

# Utfyllende oversikt over rapportens innhold

Vurderingene i denne rapporten er gjort uavhengig av oppdragsgiver og andre involverte parter. Rapporten er utarbeidet i henhold til forskrift til avhendingslova (tryggere bolighandel), gjeldende fra 1. januar 2022, med endringer fastsatt av Kommunal- og distriktsdepartementet 16. desember 2025, som trådte i kraft 17. desember 2025 og 1. januar 2026. For valg av tilstandsgrad gjelder de kriteriene som fremgår av NS 3600:2025 (se nærmere forklaring på siden «Forklaring av tilstandsgrader»). Aldersvurderinger for utvalgte bygningsdeler gjøres i henhold til NS 3600:2025 - Tillegg C.

Norsk Standard 3600:2025 inneholder en rekke bestemmelser og tilleggsbestemmelser som går utover minstekravene i forskrift til avhendingslova (tryggere bolighandel). I utgangspunktet er bestemmelser og tilleggsbestemmelser som går utover minstekravene, ikke en del av denne tilstandsanalysen. Det er likevel valgt å inkludere enkelte tilleggsbestemmelser fra Norsk Standard 3600:2025, med mål om å gi forbrukeren en tilstandsrapport med høyere kvalitet og et bedre informasjonsgrunnlag før boligkjøp. Merk at kravet til hvilke undersøkelser som utføres, varierer avhengig av boligtype og boligens bygningsdeler. Tabellen under viser hvilke tilleggsundersøkelser som medtas, dersom de omfattes av undersøkelsesnivået for den aktuelle boligen. Rapportens sjekkpunkter og tilstandsvurderinger viser hvilke undersøkelser som er utført og inkludert i tilstandsanalysen. Dersom en bygningsdel ikke er beskrevet og tilstandsvurdert i sjekkpunktene over, inngår den ikke i tilstandsanalysen. Følgende tilleggsbestemmelser i NS 3600:2025 (ut over forskriftskravene) tas med i de tilfeller de omfattes av undersøkelsesnivået for den aktuelle boligen:

## Kjøkken:

A.2.2.1 Overflater - Vegger og himling (alle tilleggsundersøkelser)

A.2.2.2 Overflater - Gulv (alle tilleggsundersøkelser)

A.2.2.4 Avtrekk ved matlaging og komfyrvakt (kun påfølgende punkter):

- Punkt 1 - Den bygnings sakkyndige skal undersøke avtrekket over kokesonen og om det er mulighet for forsert avtrekk ved matlaging.
- Punkt 2 - Den bygnings sakkyndige skal undersøke om det er montert komfyrvakt fra 2010-07-01.

A.2.2.6 Innredning (kun påfølgende punkt):

- Punkt 1 - Den bygnings sakkyndige skal se etter skader, riss, sprekker, svelling, avflassing eller fuktskjolder.

## Toalettrom:

A.2.3.1 Overflater - Vegger og himling (alle tilleggsundersøkelser)

A.2.3.2 Overflater - Gulv (alle tilleggsundersøkelser)

## Andre rom (eksklusive spesialrom):

A.2.4.1 Overflater - Vegger og himling (alle tilleggsundersøkelser)

A.2.4.2 Overflater - Gulv (alle tilleggsundersøkelser)

## Rom under terreng (kjeller, underetasje og sokkeletasje):

A.2.5.1 Overflater - Vegger og himling (alle tilleggsundersøkelser)

A.2.5.2 Overflater - Gulv (alle tilleggsundersøkelser)

## Loft (innredet loftetasjerom):

A.2.6.1 Overflater - Vegger og himling (alle tilleggsundersøkelser)

A.2.6.2 Overflater - Gulv (alle tilleggsundersøkelser)

## Plassbygde spesialrom:

A.2.8.1 Overflater - Vegger og himling (alle tilleggsundersøkelser)

A.2.8.2 Overflater - Gulv (alle tilleggsundersøkelser)

A.2.8.4 Vann- og avløpsledninger inkludert sluk (alle tilleggsundersøkelser)

## Ildsteder og skorsteiner inne i boligen:

A.2.9.1 Ildsteder og skorsteiner inne i boligen (kun påfølgende punkt):

- Punkt 8 - Den bygnings sakkyndige skal se etter skader, riss og sprekker på skorstein, mellom skorstein og ildsted, og på fundament for murt peis på trebjelkelag.

## Innvendige trapper:

A.2.10.1 Innvendige trapper (alle tilleggsundersøkelser)

## Etasjeskiller og gulv på grunn og øvrige bærende konstruksjoner:

A.2.11.1 Etasjeskiller og gulv på grunn (kun påfølgende punkt):

- Punkt 5 - Lokal høydeforskjell skal måles med laser (5 punkter) innenfor 2 m. Undersøk minst to relevante rom per etasje som ikke er våtrom.

## Krypkjeller:

A.2.7.2 Krypkjeller med mulighet for både innvendig og utvendig inspeksjon (alle tilleggsundersøkelser)

## Luft-luft varmepumpe og bergvarmepumpe:

A.2.13.5 Andre VVS-tekniske installasjoner (eksempelvis luft-luft varmepumpe og bergvarmepumpe) (alle tilleggsundersøkelser)

## Radon:

A.2.14.1 Radon (kun påfølgende punkt):

- Punkt 2 - Gjennomgå fremlagt dokumentasjon av eventuelle målinger.

## Yttervegg:

A.3.17.2 Yttervegg - Kledning (alle tilleggsundersøkelser)

A.3.17.3 Vinduer og ytterdører (alle tilleggsundersøkelser)

## Yttertak:

A.3.18.2 Tekking (undertak, sløyfer, lekter og yttertekking) inkludert gradrenner, alle typer beslag på yttertak, takrenner og nedløp (alle tilleggsundersøkelser)

A.3.18.5 Takvindu, takluker og overlys (alle tilleggsundersøkelser)

## Utvendige vann- og avløpsinstallasjoner:

A.3.22.4 Utvendige vann- og avløpsinstallasjoner, inklusive overvann og avløp fra drenering (kun påfølgende punkt):

- Punkt 1 - Den bygnings sakkyndige skal spørre eier om materiale og alder på stikkledninger.

## Septiktank, minirensanlegg, pumpestasjon og tett avløpstank:

A.3.22.6 Septiktank, minirensanlegg, pumpestasjon og tett avløpstank (kun påfølgende punkt):

- Punkt 5 - Den bygnings sakkyndige skal vurdere alder og materiale, og etterspørre dokumentasjon fra tilstandskontroll.

## Frittstående bygninger:

Frittstående bygninger av typen garasje, anneks, utebod og naust undersøkes på tilsvarende måte som for boligen (det gjøres ikke hulltaking i lukkede konstruksjoner eller lignende destruktive inngrep). Mindre bygninger som dukkehus, vedskjul, små drivhus, postkassetativer, overbygg for søppelkasser og lignende undersøkes ikke. Rapportens innhold vil vise hvilke frittstående bygninger som er medtatt/undersøkt. Hvis en frittstående bygning ikke er beskrevet og tilstandsvurdert, er denne ikke omfattet av tilstandsanalysen.

## Gyldighet

Rapporten skal ikke være eldre enn 12 måneder (fra befaringsdato). Er rapporten eldre enn dette må Anticimex AS kontaktes angående videre bruk. Hvis rapporten skal benyttes ved videresalg innenfor gyldighetsperioden på 12 måneder, må det innhentes skriftlig tillatelse fra Anticimex AS.

Signatur bygnings sakkyndig:

Mobil: 95368338

# Egenerklæring

Gjøvikgata 7A, 0470 OSLO

03 Mar 2026

## Informasjon om eiendommen

---

Adresse	Postadresse	Enhetsnummer
Gjøvikgata 7A	Gjøvikgata 7A	

## Opplysninger om selger og salgsobjekt

---

Driver du med omsetning eller utvikling av eiendom?

Ja  Nei

Når kjøpte du boligen?

2022, mars

Har du selv bodd i boligen?

Ja  Nei

Når og hvor lenge har eieren bodd i boligen? Hvis det er lengre perioder eieren ikke har bodd i boligen er det fint om du oppgir dette. Her kan du også oppgi annen relevant informasjon om eierskapet.

Vi har bodd der hele perioden.

Har du kjennskap til feil /t eller mangler ved borettslagets/sameiets fellesområder, som for eksempel garasje, ønsker vi at du oppgir dette når du svarer på spørsmålene i egenerklæringen.

Informasjon om eksisterende husforsikring

Gjensidige Forsikring ASA-49, 89188311

## Informasjon om selger

---

Selger

Fonsén, Fanni Leena Lyidia

Selger

Frølich, Ola Haram

## Forbehold

---

Selger tar spesifikt forbehold om feil og mangler som er beskrevet i egenerklæringsskjemaet.

Boligkjøper anses å kjenne til forholdene som er omtalt i dette egenerklæringsskjemaet. Disse forholdene kan ikke gjøres gjeldende som feil eller mangler senere.



Boligkjøper oppfordres til å selv undersøke eiendommen grundig.

## Våtrom

---

### 1 Har det vært feil på bad, vaskerom eller toalettrom?

Ja  Nei, ikke som jeg kjenner til

### 2 Er det utført arbeid på bad, vaskerom eller toalettrom?

Ja  Nei, ikke som jeg kjenner til

#### 2.1.1 Navn på arbeid

Nytt arbeid

#### 2.1.2 Årstall

2022

#### 2.1.3 Hvordan ble arbeidet utført?

Faglært  Ufaglært

#### 2.1.4 Fortell kort hva som ble gjort av faglærte

Byttet dusjbatteriet.

#### 2.1.5 Hvilket firma utførte jobben?

Rørlegger Teknikk AS

#### 2.1.6 Har du dokumentasjon på arbeidet?

Ja  Nei

#### 2.2.1 Navn på arbeid

Nytt arbeid

#### 2.2.2 Årstall

2023

#### 2.2.3 Hvordan ble arbeidet utført?

Faglært  Ufaglært

#### 2.2.4 Fortell kort hva som ble gjort av faglærte

Byttet spotter i taket. Satt inn elektronisk vifte, som senere ble tatt av pga forstyrrelser i naturlig ventilasjon.

#### 2.2.5 Hvilket firma utførte jobben?

Bolig Elektrikeren AS

#### 2.2.6 Har du dokumentasjon på arbeidet?

Ja  Nei

#### 2.3.1 Navn på arbeid

Nytt arbeid

#### 2.3.2 Årstall

2026

#### 2.3.3 Hvordan ble arbeidet utført?

Faglært  Ufaglært

#### 2.3.7 Fortell kort hva som ble gjort av ufaglærte

Fjernet gamle fuger i dusjkabinett, og lagt nye fuger selv.



## Tak, yttervegg og fasade

---

3 Har det lekket vann utenfra og inn, eller er det sett andre tegn til fukt?

Ja  Nei, ikke som jeg kjenner til

4 I din leilighet, er det utført arbeid på tak, yttervegg, vindu eller annen fasade?

Ja  Nei, ikke som jeg kjenner til

4.1.1 Navn på arbeid

Nytt arbeid

4.1.2 Årstall

2024

4.1.3 Hvordan ble arbeidet utført?

Faglært  Ufaglært

4.1.4 Fortell kort hva som ble gjort av faglærte

Vinduene i stuen og soverom 2 ble skiftet ut til moderne typer i regi av borettslaget.

4.1.5 Hvilket firma utførte jobben?

-

4.1.6 Har du dokumentasjon på arbeidet?

Ja  Nei

4.2.1 Navn på arbeid

Nytt arbeid

4.2.2 Årstall

2025

4.2.3 Hvordan ble arbeidet utført?

Faglært  Ufaglært

4.2.7 Fortell kort hva som ble gjort av ufaglærte

Soverommet 1 har et vindu uten luftespalte. Vi monterte en selv.

4.3.1 Navn på arbeid

Nytt arbeid

4.3.2 Årstall

2025

4.3.3 Hvordan ble arbeidet utført?

Faglært  Ufaglært

4.3.7 Fortell kort hva som ble gjort av ufaglærte

Soverom 2 har to mekaniske lufteventiler i veggen som var malt over. Vi åpnet ventilene selv for å bedre ventilasjonen.

## Kjeller

---

5 Har sameiet eller borettslaget hatt problemer med fukt, vann eller oversvømmelse i kjeller eller underetasje?



Ja     Nei, ikke som jeg kjenner til

Det var en lekkasje på fjernvarmeanlegget i kjelleren i fjor. Dette gjorde at det ble midlertidlig høy luftfuktighet i kjelleren, uten noen skader.

**6 Har leiligheten kjeller, underetasje eller andre rom under bakken?**

Ja     Nei

**8 Er det utført arbeid med drenering?**

Ja     Nei, ikke som jeg kjenner til

## Elektrisitet

---

**9 Har det vært feil på det elektriske anlegget?**

Ja     Nei, ikke som jeg kjenner til

**10 Er det utført arbeid på det elektriske anlegget?**

Ja     Nei, ikke som jeg kjenner til

## Rør

---

**11 Har eiendommen privat vannforsyning (ikke tilknyttet det offentlige vannettet), septik, pumpekum, brønn, avløpskvern eller liknende?**

Ja     Nei, ikke som jeg kjenner til

**12 Har det vært feil på utvendige eller innvendige avløpsrør eller vannrør?**

Ja     Nei, ikke som jeg kjenner til

**13 Er det utført arbeid på utvendige eller innvendige avløpsrør eller vannrør?**

Ja     Nei, ikke som jeg kjenner til

## Ventilasjon og oppvarming

---

**14 Er det eller har det vært nedgravd oljetank på eiendommen?**

Ja     Nei, ikke som jeg kjenner til

**15 Har det vært feil på varmeanlegg eller ventilasjonsanlegg?**

Ja     Nei, ikke som jeg kjenner til

**Beskriv feilen og omfanget, og eventuelt hva som ble utført av arbeider på anlegget**

Det naturlige avtrekket på badet fungerte ikke optimalt som følge av at flere leiligheter i oppgangen hadde installert elektriske vifter. Dette påvirket den naturlige oppdriften i ventilasjonssystemet og førte til midlertidige fuktutfordringer. Problemet ble senere løst etter at styret påla beboerne å fjerne viftene. Tiltaket ble fulgt opp og kontrollert i etterkant av styret.

Som tidligere nevnt var luftventilene i soverom 2 tildekket. Disse ble åpnet for å forbedre ventilasjonen. I tillegg ble det etablert ventilasjonsspalte i soverom 1, og vinduene i stuen og soverom 2 ble skiftet ut.



16 Er det utført arbeid på varmeanlegg eller ventilasjonsanlegg?

- Ja  Nei, ikke som jeg kjenner til

## Skjevheter og sprekker

---

17 Er det tegn på setningsskader eller sprekker i for eksempel grunnmur eller fliser?

- Ja  Nei, ikke som jeg kjenner til

**Beskriv feilen og omfanget, samt hvilke tiltak som er gjort**

Det er en sprekk i en flis ved siden av toalettet på badet i god avstand fra dusjkabinettet.

18 Har det vært feil eller gjort endringer på ildsted eller pipe?

- Ja  Nei, ikke som jeg kjenner til

## Sopp og skadedyr

---

19 Har det vært skadedyr i leiligheten?

- Ja  Nei, ikke som jeg kjenner til

20 Har det vært skadedyr i fellesområdene til sameiet eller borettslaget?

- Ja  Nei, ikke som jeg kjenner til

21 Har det vært mugg, sopp eller råte i boligen eller andre bygninger på eiendommen?

- Ja  Nei, ikke som jeg kjenner til

**Beskriv omfanget**

Pga de ovennevnte ventilasjonsutfordringene dannet det seg fugesopp på fugene på soverom 1 og badet. I tillegg samlet det seg noe muggsopp i overgangen mellom tak og vegg i stua og soverommene.

Vi bestilte en befaring fra Mycoteam, og rapporten viste at "Ved inspeksjonen ble det gjennomført fuktsøk med Tramex, men det ble ikke registrert fuktutslag i områdene hvor det ble observert sverting fra muggsopp og hvor eier tidligere har observert kondens.

Det er ikke registrert tegn til at skadene skyldes utvendige lekkasjer, og muggsoppveksten skyldes kondensering av romluft på kalde flater langs ytterveggen."

Etter at ventilasjonen ble utbedret i 2024 har ikke dette dukket opp igjen.

22 Har det vært mugg, sopp eller råte i sameiet eller borettslaget?

- Ja  Nei, ikke som jeg kjenner til

## Planer og godkjenninger

---

23 Mangler leiligheten brukstillatelse eller ferdigattest?

- Ja  Nei, ikke som jeg kjenner til



- 24 **Har du bygd på eller gjort om kjeller, loft eller annet til boligrom?**  
 Ja  Nei
- 25 **Selges eiendommen med utleiedel som leilighet, hybel eller lignende?**  
 Ja  Nei
- 27 **Er det utført radonmåling?**  
 Ja  Nei, ikke som jeg kjenner til
- 28 **Er det andre forhold av betydning eller sjenanse for eiendommen eller nærområdet?**  
 Ja  Nei, ikke som jeg kjenner til
- 29 **Foreligger det planer eller bestemmelser som kan medføre endringer av felleskostnader eller fellesgjeld?**  
 Ja  Nei, ikke som jeg kjenner til
- 30 **Er sameiet eller borettslaget er involvert i konflikter av noe slag?**  
 Ja  Nei, ikke som jeg kjenner til

## Andre opplysninger

---

- 31 **Har ufaglærte utført arbeid som normalt bør utføres av faglærte? Du trenger ikke gjenta noe du allerede har nevnt.**  
 Ja  Nei, ikke som jeg kjenner til
- 32 **Har du andre opplysninger om boligen eller eiendommen utover det du har svart?**  
 Ja  Nei, ikke som jeg kjenner til

## Boligselgerpakke

---

### Boligen selges med boligselgerpakke

Boligselgerpakken består av boligselgerforsikring og tilstandsrapport fra Anticimex.

En boligselgerforsikring gir trygghet for selger og kjøper, og kan dekke feil og mangler som enten ikke er opplyst om eller det ikke var kjennskap til da salget ble gjennomført.

Forsikringen er tegnet i Gjensidige Forsikring ASA

**Forsikringsnummer 61260019**

# Egenerklærings skjema

Name  
**Fanni Leena Lyydia Fonsén**

Date  
**2026-03-03**

Name  
**Ola Haram Frølich**

Date  
**2026-03-03**

Identification  
 Fanni Leena Lyydia Fonsén

Identification  
 Ola Haram Frølich



This document contains electronic signatures using EU-compliant PAdES - PDF  
Advanced Electronic Signatures (Regulation (EU) No 910/2014 (eIDAS))

## Egenerklærings skjema

---

Signed by:

Fanni Leena Lyidia Fonsén  
Ola Haram Frølich

03/03-2026  
20:49:36  
03/03-2026  
20:51:52

BankID OIDC  
High  
BankID OIDC  
High

# Gjøvikgata 7A

Nabolaget Brochmannsgt./Bentsebrua - vurdert av 133 lokalkjente

## Nabolaget spesielt anbefalt for

- **Studenter**
- **Enslige**
- **Etablerere**



## Offentlig transport

🚶	Advokat Dehli plass Linje 37, 54	2 min 🚶	0.2 km
🚶	Grefsenveien Linje 11, 12, 18	8 min 🚶	0.7 km
🚶	Nydalen Linje 4, 5	15 min 🚶	1.2 km
🚶	Grefsen stasjon Linje RE30, R31	20 min 🚶	1.7 km
🚶	Oslo S Totalt 24 ulike linjer	10 min 🚶	3.6 km

## Skoler

Bjølsen skole (1-7 kl.) 450 elever, 22 klasser	4 min 🚶	0.3 km
Nordpolen skole (1-10 kl.) 655 elever, 36 klasser	10 min 🚶	0.8 km
Lilleborg skole (1-7 kl.) 295 elever, 24 klasser	11 min 🚶	0.9 km
Bentsebrua skole (8-10 kl.) 104 elever, 8 klasser	4 min 🚶	0.4 km
Voldsløkka skole (8-10 kl.) 510 elever, 35 klasser	12 min 🚶	1 km
Nydalen videregående skole 960 elever	17 min 🚶	1.4 km
Foss videregående skole 600 elever, 20 klasser	20 min 🚶	1.8 km



Opplevd trygghet  
Veldig trygt 78/100



Kvalitet på skolene  
Bra 68/100



Naboskapet  
Høflige 60/100

## Aldersfordeling

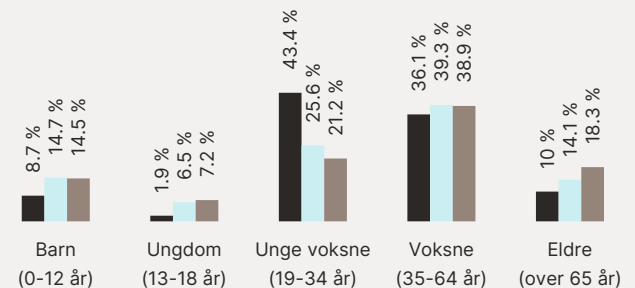

Område	Personer	Husholdninger
Brochmannsgt./Bentsebrua	1 898	1 314
Oslo og omegn	999 185	490 708
Norge	5 425 412	2 654 586

## Barnehager

Kongsberggata barnehage (1-5 år) 49 barn	3 min 🚶	0.2 km
Bjølsenparken barnehage (1-5 år) 43 barn	3 min 🚶	0.3 km
Bjølsenhellinga barnehage (1-5 år) 36 barn	4 min 🚶	0.3 km

## Dagligvare

Joker Maridalsveien Søndagsåpent	2 min 🚶	0.1 km
Joker Bjølsen Søndagsåpent	2 min 🚶	0.2 km



## Primære transportmidler



1. Buss



2. Gående



Kollektivtilbud  
Veldig bra 94/100



Kvalitet på barnehagene  
Veldig bra 84/100



Aktivitetstilbud  
Meget bra 83/100

## Sport

⚽ Bjølsen skole	4 min 🚶
Aktivitetshall, ballspill	0.3 km
⚽ Bjølsenparken basketbane	5 min 🚶
Ballspill	0.4 km
🏊 Myrens Sportssenter	8 min 🚶
🏊 SATS Sagene	9 min 🚶

## Boligmasse

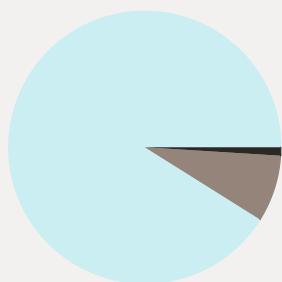

■ 1% enebolig  
■ 92% blokk  
■ 8% annet

«Bjølsen er en flott område i utvikling, mange hyggelige cafeer og mennesker. Mange freshe bygninger, mange gode turmuligheter, variert tilbud med div. forretninger»

Sitat fra en lokalkjent



## Varer/Tjenester

📍 Sandaker Senter	10 min 🚶
📍 Apotek 1 Sagene	6 min 🚶

## Aldersfordeling barn (0-18 år)

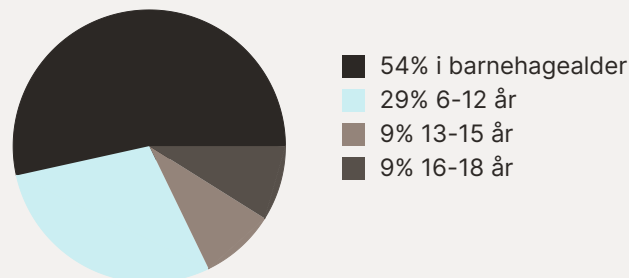

## Familiesammensetning

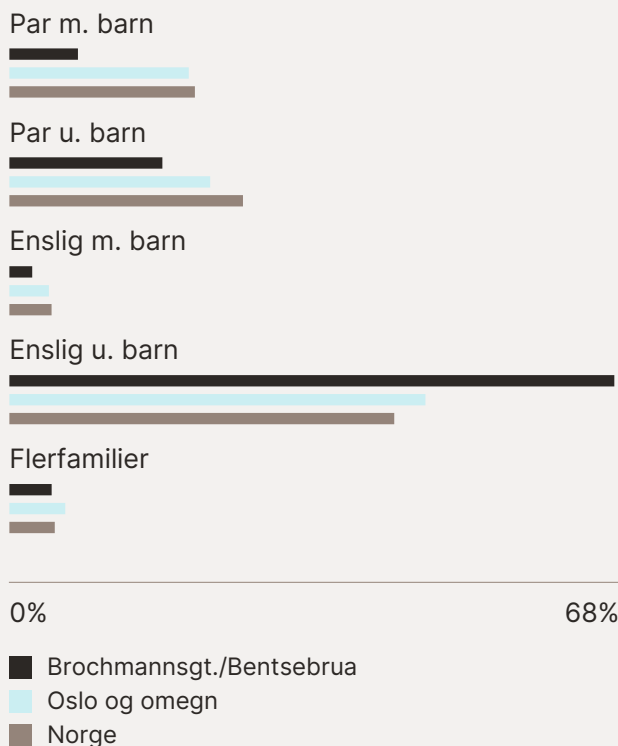

## Sivilstand

		Norge
Gift	11%	33%
Ikke gift	77%	54%
Separert	10%	9%
Enke/Enkemann	2%	4%

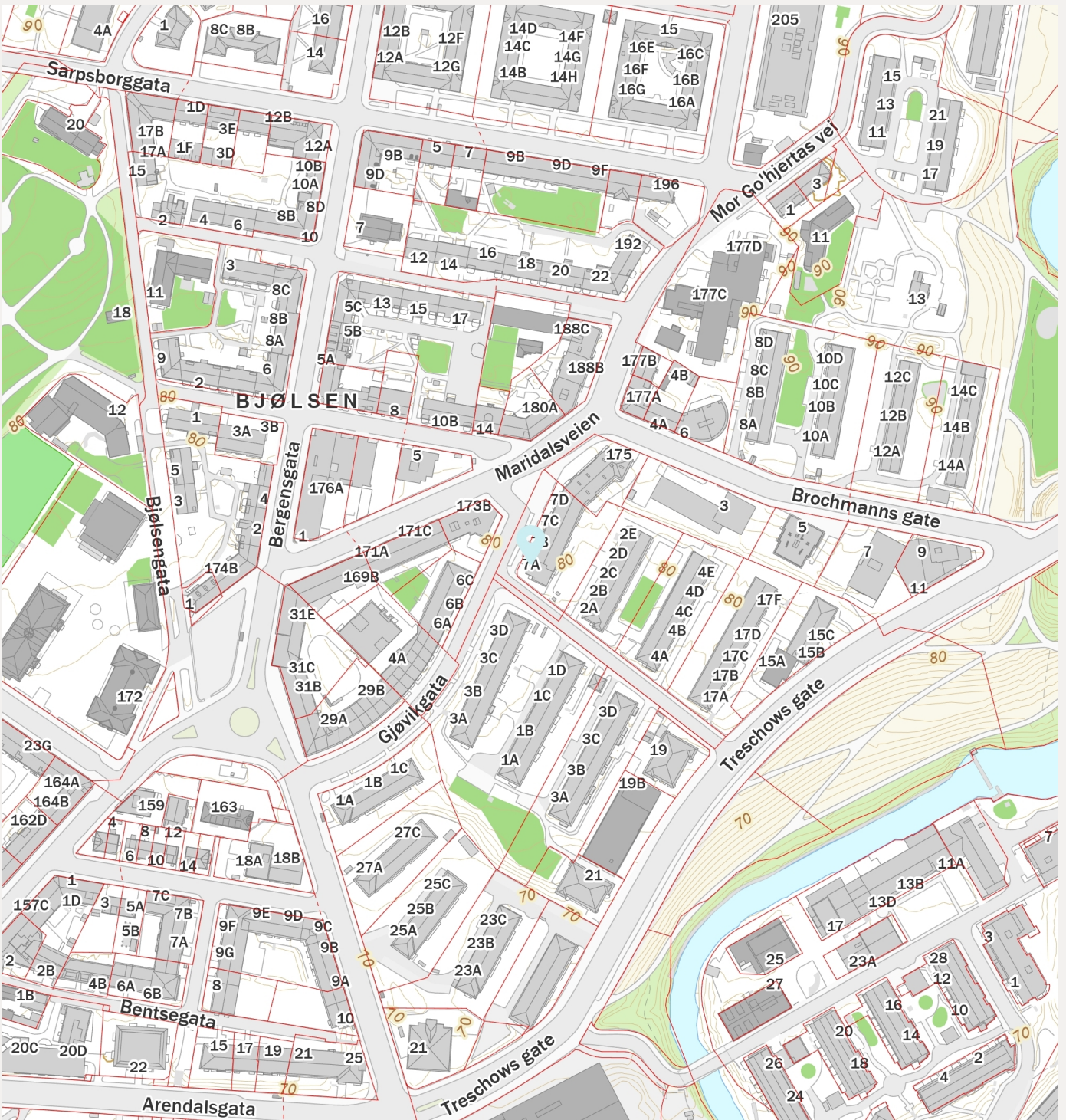
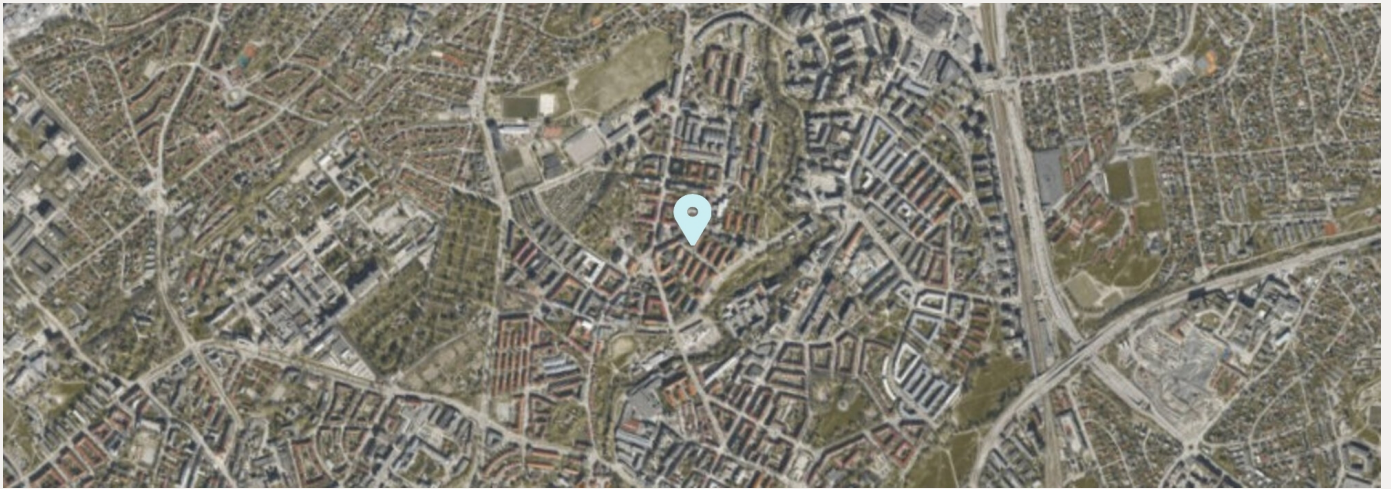

# Gjøvikgata 7A

Nabolaget Brochmannsgt./Bentsebrua - vurdert av 133 lokalkjente

## Nabolaget spesielt anbefalt for

- **Studenter**
- **Enslige**
- **Etablerere**



Opplevd trygghet  
Veldig trygt 78/100



Kvalitet på skolene  
Bra 68/100



Naboskapet  
Høflige 60/100

## Offentlig transport

Advokat Dehli plass Linje 37, 54	2 min 0.2 km
Grefsenveien Linje 11, 12, 18	8 min 0.7 km
Nydalen Linje 4, 5	15 min 1.2 km
Grefsen stasjon Linje RE30, R31	20 min 1.7 km
Oslo S Totalt 24 ulike linjer	10 min 3.6 km

## Skoler

Bjølsen skole (1-7 kl.) 450 elever, 22 klasser	4 min 0.3 km
Nordpolen skole (1-10 kl.) 655 elever, 36 klasser	10 min 0.8 km
Lilleborg skole (1-7 kl.) 295 elever, 24 klasser	11 min 0.9 km
Bentsebrua skole (8-10 kl.) 104 elever, 8 klasser	4 min 0.4 km
Voldsløkka skole (8-10 kl.) 510 elever, 35 klasser	12 min 1 km
Nydalen videregående skole 960 elever	17 min 1.4 km
Foss videregående skole 600 elever, 20 klasser	20 min 1.8 km

## Aldersfordeling

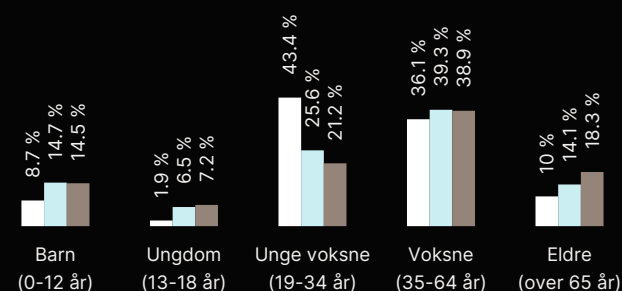

Område	Personer	Husholdninger
Brochmannsgt./Bentsebrua	1 898	1 314
Oslo og omegn	999 185	490 708
Norge	5 425 412	2 654 586

## Barnehager

Kongsberggata barnehage (1-5 år) 49 barn	3 min 0.2 km
Bjølsenparken barnehage (1-5 år) 43 barn	3 min 0.3 km
Bjølsenhellinga barnehage (1-5 år) 36 barn	4 min 0.3 km

## Dagligvare

Joker Maridalsveien Søndagsåpent	2 min 0.1 km
Joker Bjølsen Søndagsåpent	2 min 0.2 km



Innholdet i nabolagsprofilen er hentet fra ulike datakilder, og feil eller mangler kan forekomme. Vurderinger og sitater er innhentet på web og gir uttrykk for hvordan naboen vurderer nabolaget. FINN.no AS kan ikke holdes ansvarlig for feil/mangler i profilen. Copyright © Finn.no AS 2026

**VEDTEKTER  
FOR  
BORETTSLAGET GJØVIKGATA 7**  
Etter lov om burettslag av 6. juni 2003 nr 39. Sist endret 06.11.2020

**1 Innledende bestemmelser**

**1.1 Borettslagets firma og formål**

Borettslagets navn er Borettslaget Gjøvikgata 7. Lagets forretningskontor er i Oslo kommune.

Lagets formål er å gi andelseierne bruksrett til egen bolig i lagets eiendom (borett). Laget kan også drive annen virksomhet som har sammenheng med boredden. Laget kan også oppføre andre bygninger eller anlegg, for eksempel garasjer, til andelseiernes felles benyttelse.

**1.2 Ansvarsbegrensning**

Andelseierne hefter ikke overfor kreditorene for borettslagets gjeld.

**1.3 Diskriminering**

I disse vedtektene kan det ikke settes vilkår for å være andelseier som tar hensyn til trosbekjennelse, hudfarge, språkkunnskaper, nasjonalt eller etnisk opphav eller seksuell legning, leveform eller orientering, og slike omstendigheter kan ikke regnes som saklig grunn til nekte godkjenning av en andelseier eller bruker eller ha vekt ved bruk av forkjøpsrett.

**2 Andeler, andelseiere og eierskifte**

**2.1 Andeler**

Borettslaget består av 40 andeler, pålydende NOK 5 000 per andel. Det skal være knyttet en andel til hver bolig. Hver andelseier kan bare eie en andel, og kun fysiske personer kan være andelseiere.

Flere personer kan eie en andel sammen. Dersom en av disse ikke bor i leiligheten, anses det som bruken er overlatt til de som bor, og man må følge reglene for overlating av bruk, se punkt 3.

**2.2 Eierskifte**

Styret skal godkjenne nye andelseiere. Godkjenning kan bare nektes når det foreligger saklig grunn til det. Er ikke en melding om nektelse kommet frem til erververen seneste tjue dager etter at søknad kom frem til laget, skal godkjenning regnes for å være gitt. Erververen har ikke rett til å ta boligen i bruk før godkjenning er gitt, eller det er rettskraftig avgjort at erververen har rett til å erverve andelen.<sup>1</sup>

Den forrige andelseieren er solidarisk ansvarlig med ny erverver for betaling av felleskostnader frem til spørsmålet om godkjenning er endelig avgjort.

For arbeid med eierskifte og godkjenning av ny andelseier, kan laget ved forretningsfører beregne seg et gebyr på opp til fire ganger rettsgebyret av den som avhender andelen.

**2.3 Forkjøpsrett**

Det gjøres unntak fra burettslagslova § 4-11, slik at andelseierne i borettslaget ikke kan gjøre forkjøpsrett gjeldende ved overtakelse av andeler.

**3 Bruk av andelen**

**3.1 Andelseiers rett til bruk**

Hver andel gir enerett til bruk av en bolig i laget og rett til å bruke fellesarealer på vanlig måte.

**3.2 Overlating av bruk til andre**

En andelseier som selv bor i boligen, kan overlate bruken av deler av boligen til andre uten samtykke fra borettslaget.

Med godkjenning fra styret kan en andelseier overlate bruken av hele boligen til andre for inntil tre år, dersom andelseieren selv, ektefellen eller slektninger i rett opp- eller nedstigende linje eller fosterbarn av andelseieren eller ektefellen, har bodd i boligen i minst ett av de siste to årene. Godkjenning kan bare nektes dersom forhold hos den som bruken ønskes overlatt til gir saklig grunn til det, eller dersom vedkommende ikke fyller kravene til å være andelseier.

En andelseier kan ellers med styrets godkjenning overlate bruken av hele boligen til andre dersom

- andelseieren skal være midlertidig borte som følge av arbeid, utdanning, militærtjeneste, sykdom eller andre tungtveiende grunner
- et medlem av brukerhusstanden er andelseierens ektefelle, eller slektninger i rett opp- eller nedstigende linje eller fosterbarn av andelseieren eller ektefellen
- det gjelder bruksrett som noen har krav på etter ekteskapsloven § 68 eller husstandsfelleskapsloven

Godkjenning kan bare nektes dersom forhold hos den som bruken ønskes overlatt til gir saklig grunn til det.

Har laget ikke svart på søknad om godkjenning av bruken innen en måned etter at søknaden er kommet frem til laget, er brukeren å anse som godkjent.

Andelseier som har overlatt bruken av boligen til andre, er fremdeles ansvarlig for bruken av boligen overfor laget, og plikter å gi styret melding om hvor man er å få tak i.

Styret anmodes om å fullføre en liberal praksis ved vurderingen av søknader om overlating av bruk til andre.

## **4 Bruksrett og vedlikehold**

### **4.1 Andelseiers bruk**

Andelseieren skal behandle boligen og fellesarealene på en god måte, og bruken må ikke på urimelig eller unødvendig vis være til skade eller ulempe for de andre andelseierne. Boligen kan ikke uten styrets samtykke brukes til annet enn bolig.

Med godkjennelse fra styret kan en andelseier gjennomføre nødvendige tiltak på eiendommen som trengs på grunn av funksjonshemming hos bruker av boligen. Godkjenning kan ikke nektes uten saklig grunn.

Styret fastsetter vanlige ordensregler.

Det er ikke tillatt å holde husdyr uten styrets forhåndsgodkjenning. Godkjenning er avhengig av at husdyret ikke er til sjenanse eller ulempe for andre brukere av eiendommen.<sup>2</sup>

### **4.2 Andelseierens vedlikeholdsplikt**

Andelseieren skal holde boligen i forsvarlig stand, og skal vedlikehold slikt som vindusruter, rør, ledninger, inventar, utstyr, apparater og innvendige flater. Vedlikeholdsplikten omfatter også om nødvendig reparasjon eller utskifting av slikt som rør, ledninger, inventar, knuste ruter, apparater, tapet, gulvbelegg, vegg-, gulv-, og himlingsplater, skillevegger, listverk, skap, benker og innvendige dører med karmen, men ikke utskifting av vinduer og ytterdør til boligen, eller reparasjon eller utskifting av tak, bjelkelag, bærende veggkonstruksjoner og rør eller ledninger som er bygget inn i bærende konstruksjoner. Vedlikeholdsplikten omfatter også utbedring av tilfeldig skade.

Våtrom må brukes og vedlikeholdes slik at lekkasjer unngås.

Oppdager andelseier skade i boligen som borettslaget er ansvarlig for å utbedre, plikter andelseieren straks å sende melding til borettslaget.

Borettslaget og andre andelseiere kan kreve erstatning for tap som følge av at andelseieren ikke oppfyller pliktene sine, jfr. Borettslagsloven §§ 5-13 og 5-15.

Ny eier av andelen har plikt til å utføre vedlikehold, medregnet reparasjon og utskifting, selv om dette skulle vært utført av forrige andelseier.

#### **4.3 Borettslagets vedlikeholdsplikt**

Laget skal holde bygninger og eiendommen ellers i forsvarlig stand så langt plikten ikke ligger på andelseierne. Laget skal vedlikeholde felles rør, ledningen, kanaler og andre felles installasjoner som går gjennom boligen. Laget har rett til å føre nye slike installasjoner gjennom boligen dersom det ikke er til unødig ulempe for andelseieren eller andre brukere av boligen.

Andelseierne skal gjøre boligen tilgjengelig for ettersyn, vedlikehold, reparasjon og utskiftninger for dem styret utpeker. Ettersyn og utføring av arbeider skal gjennomføres slik at det ikke er til unødig ulempe for andelseier eller annen bruker av boligen.

#### **4.4 Bygningsmessige arbeider**

Utskifting av vinduer og ytterdører, oppsetting av markiser, endring av fasadekledning, endring av utvendige farger osv. skal skje etter en samlet plan vedtatt av generalforsamlingen. Skal noe slikt arbeid utføres av andelseier selv, må det kun skje etter forutgående godkjenning av styret.

Tilbygg/påbygg og andre endringer av bebyggelsen som etter vedtektenes og borettslagsloven krever generalforsamlingens samtykke, må ikke igangsettes før samtykke er gitt. Dette gjelder selv om bygningsmyndighetene har gitt tillatelse til igangsettelse. Søknad eller melding til bygningsmyndighetene skal godkjennes av styret før byggemelding kan sendes.

### **5 Felleskostnader**

#### **5.1 Definisjon – inndriving – fordeling**

Felleskostnader er alle kostnader ved eiendommens drift som ikke gjelder den enkelte bolig, så som vedlikeholdskostnader, forsikringer, administrasjonskostnader, skatter og offentlige avgifter med mer.

Styret skal påse at alle felleskostnader blir dekket av andelseierne etter hvert som de forfaller. Til dekning av sin andel av felleskostnadene skal den enkelte andelseier hver måned betale et åkontobeløp fastsatt av styret. Endring av åkontobeløp kan tidligst tre i kraft etter en måneds *skriftlig* varsel.

Felleskostnadene skal fordeles mellom andelseierne ut fra retningslinjer som fremgår av bygge- og finansieringsplanen, med mindre annet gyldig vedtas med samtykke fra de andelseiere det angår.

Utgifter til kabel-tv fordeles pr enhet med lik sum.

For felleskostnader som ikke blir betalt ved forfall, svarer andelseier den til enhver tids forsinkelsesrente etter gjeldende lov.<sup>3</sup>

#### **5.2 Panterett**

Laget har lovbestemt panterett på beste mulige prioritet i andelen for krav om felleskostnader og andre krav som følger av lagsforholdet. Pantekravet kan ikke overstige et beløp som svarer til to ganger folketrygdens grunnbeløp på det tidspunkt da tvangsdekning besluttes gjennomført. Pantekravet foreldes to år etter at det skulle vært betalt, og dersom dekningen ikke blir gjennomført uten unødig opphold.

### **6 Generalforsamling**

#### **6.1 Generalforsamlingen**

Den øverste myndighet i borettslaget utøves av generalforsamlingen. Ordinær generalforsamling holdes hvert år innen utgangen av juni. Ekstraordinær generalforsamling skal holdes når styret finner det nødvendig, eller når revisor eller minst to andelseiere som til sammen har minst en tiendedel av stemmene krever det, og samtidig oppgir hvilke saker de ønsker behandlet.

#### **6.2 Deltakelse på generalforsamlingen**

Alle andelseiere har rett til å delta på generalforsamling, med forslags-, tale- og stemmerett. Hver andelseier har en stemme, selv om andelseieren har flere andeler.

Styreleder og forretningsfører plikter å være tilstede på generalforsamlingen, med mindre det er åpenbart unødvendig eller det foreligger gyldig forfall. Hver andelseier kan ha med seg et ekstra husstandsmedlem, som sammen med styremedlemmer og leiere av bolig, har rett til å være tilstede på generalforsamlingen og rett til å uttale seg.

### **6.3 Fullmektiger og rådgivere**

Andelseiere har rett til å møte ved fullmektig. Fullmektigen skal legge frem skriftlig og datert fullmakt. Fullmakten ansees å gjelde førstkommende generalforsamling, med mindre annet fremgår. Fullmakten kan når som helst kalles tilbake.

Andelseiere har rett til å ta med rådgiver. Rådgiveren har bare rett til å uttale seg dersom generalforsamlingen gir tillatelse.

### **6.4 Habilitet**

Ingen kan selv eller ved fullmektig delta i avstemming på generalforsamling om avtale overfor seg selv eller nærstående eller i saker om sitt eget eller nærståendes ansvar, eller om pålegg om salg eller fravikelse av egen andelsbolig. Det samme gjelder for avstemming om pålegg om salg eller krav om fravikelse etter borettslagsloven §§ 5-22 og 5-23.

### **6.5 Innkalling til generalforsamling**

Innkalling til generalforsamlingen foretas av styret, og skal skje skriftlig til andelseierne med kjent adresse med varsel på minst åtte dager, høyst tjue dager. Ekstraordinær generalforsamling kan, om det er nødvendig, innkalles med kortere frist, som likevel skal være minst 3 dager. Fristene løper fra innkalling er sendt.

Styret skal på forhånd varsle andelseierne om dato for generalforsamlingen, og om siste frist for innlevering av saker som ønskes behandlet. Saker som en andelseier ønsker tatt opp, skal tas med i innkallingen dersom styret har mottatt krav om det før fristen.

Skal et forslag som etter lov om borettslag eller vedtektene krever minst to tredjedels flertall, kunne behandles, må hovedinnholdet være angitt i innkallingen.

Blir generalforsamlingen som skal holdes etter loven, vedtekter eller vedtak på generalforsamling ikke innkalt, kan en andelseier, et styremedlem, forretningsfører eller revisor kreve at tingretten snarest, og for lagets kostnad, innkaller til generalforsamling.

Årsregnskap, styrets årsberetning og revisjonsberetning skal senest åtte dager før generalforsamlingen sendes til alle andelseiere med kjent adresse.

### **6.6 Saker som skal behandles på ordinær generalforsamling**

På den ordinære generalforsamlingen skal disse saker behandles:

- Konstituering.
- Godkjenning av styrets årsberetning.
- Godkjenning av styrets regnskapsoversikt for foregående år.
- Valg av styremedlemmer.
- Andre saker som er nevnt i innkallingen.

### **6.7 Møteledelse, flertallskrav og protokoll**

Generalforsamlingen skal ledes av styrelederen med mindre generalforsamlingen velger en annen møteleder, som ikke behøver være andelseier.

Med de unntak som følger av borettslagsloven eller disse vedtektene avgjøres alle saker med alminnelig flertall av de avgittes temmer. Blanke stemmer anses som ikke avgitt. Ved stemmelikhet foretas loddrekning.

Det skal under møteleders ansvar føres protokoll over alle saker som behandles og alle vedtak som gjøres av generalforsamlingen. Protokollen skal underskrives av møtelederen og minst én andelseier som utpekes av generalforsamlingen blant de som er tilstede. Protokollen skal til enhver tid holdes tilgjengelig for andelseierne.

## **6.8 Styremedlemmer**

Borettslaget skal ha et styre bestående av minst tre medlemmer. Det kan også velges varamedlemmer. Styremedlemmene behøver ikke være andelseiere, men må være myndige. Styrets medlemmer velges med vanlig flertall av de avgitte stemmene, og tjenestegjør to år om gangen om ikke annet fastsettes i disse vedtektene. Styrets leder velges særskilt.

## **6.9 Styrets oppgaver og myndighet**

Styret skal sørge for vedlikehold og drift av eiendommen, og ellers sørge for forvaltningen av lagets anliggender i samsvar med lov, vedtekter og vedtak i generalforsamling.

Styret kan treffe vedtak og sette i gang ethvert tiltak som ikke etter loven, vedtektene eller vedtak i det enkelte tilfelle, er lagt til andre organer.

Avgjørelser som kan tas av et alminnelig flertall i generalforsamlingene, kan også tas av styret om ikke annet følger av lov, vedtekter eller generalforsamlingens vedtak i det enkelte tilfelle.

Styret kan ikke uten at generalforsamlingen har gitt samtykke med minst to tredjedels flertall fatte vedtak om

- ombygging, påbygging eller andre endringer av bygning eller grunn som etter forholdene i laget går utover vanlig forvaltning eller vedlikehold,
- øke antallet andeler eller knytte andeler til boliger som tidligere har vært tenkt brukt til utleie,
- salg eller kjøp av fast eiendom,
- ta opp lån som sikres med pant med prioritet foran innskuddene,
- andre rettslige disposisjoner over fast eiendom som går utover vanlig forvaltning,
- tiltak som ellers går ut over vanlig forvaltning når tiltaket fører med seg økonomisk ansvar eller utlegg for laget på mer enn fem prosent av de årlige felleskostnadene.

## **6.10 Habilitet**

Styremedlem og forretningsfører må ikke delta i behandlingen eller avgjørelsen av noe spørsmål som vedkommende selv om nærstående har en klar personlig eller økonomisk særinteresse i.

## **6.11 Forretningsfører**

Laget skal ha en forretningsfører med mindre annet er fastsatt i vedtektene. Styret inngår avtaler om forretningsførsel. Avtalen kan sies opp med seks måneders varsel.

## **6.12 Misbruk av posisjon i laget**

Styret og forretningsfører må ikke gjøre noe som er egnet til å gi visse andelseiere eller andre en urimelig fordel på andre andelseieres bekostning. Styret eller forretningsfører skal ikke etterkomme noe vedtak av generalforsamlingen dersom vedtaket strider mot lov eller vedtekter.

# **7 Diverse**

## **7.1 Bruk av forsikring – dekning av egenandel**

Ved skader som skyldes en andelseiers uaktsomhet, eller som en andelseier på annen måte er erstatningsansvarlig for, skal andelseierens forsikring benyttes så langt den rekke, inkludert mulig egenandel, før borettslagets forsikring benyttes. Når slik skade dekkes av lagets forsikring, skal andelseieren erstatte egenandelen og andre direkte utlegg som ikke dekkes av forsikringen og som er en følge av skaden. Bestemmelsen gjelder uansett om skaden oppstår på fellesareal eller i en bolig. Bestemmelsen gjelder også når skaden er forårsaket av noen av andelseierens husstand eller personer som andelseieren har gitt adgang til eiendommen eller overlatt sin bolig til.

Når erstatningsansvaret er en følge av andelseierforholdet, kan lagets legalpanterett etter borettslagsloven og vedtektenes punkt 5 anvendes.

## **7.2 Revisjon**

Laget skal ha en eller flere registrerte eller statsautoriserte revisorer, som velges av generalforsamlingen. Revisor skal avgi revisjonsberetning til generalforsamlingen hvert regnskapsår.

## **7.3 Endring av vedtekter**

Disse vedtektene kan endres med to tredjedels flertall av de avgitte stemmer i generalforsamlingen, med mindre loven stiller strengere krav.

---

<sup>1</sup> Er det reist søksmål om nektelsen av godkjenning eller reist innvendinger mot salgspålegg etter brl. § 4-18, kan tingretten i kjennelse fastsette at erververen mot sikkerhetsstillelse kan bruke boligen til spørsmålet er rettskraftig avgjort.

<sup>2</sup> Selv om det er vedtatt forbud mot husdyrhold, har brukeren av en bolig rett til å holde dyr dersom gode grunner taler for det, og dyreholdet ikke er til ulempe for de andre brukerne av eiendommen.

<sup>3</sup> Per vedtakstid er det lov av 17.12.1976 nr. 100.



## Informasjon i forbindelse med salg av bolig i frittstående borettslag

I vedtektene står det om andelseierne har forkjøpsrett ved salg av andeler i borettslaget.

**Utlysning av forkjøpsrett internt i borettslaget og bruk av Ambita Samhandling Forretningsfører**  
Ved eierskifte skal nødvendig dokumentasjon sendes til Usbl. Hvordan dette gjøres avhenger av om meglerkontoret har aktivert tjenesten Ambita Samhandling Forretningsfører.

### Meglerkontorer som har aktivert Ambita Samhandling Forretningsfører

Fra 1. desember er det obligatorisk å bruke den digitale løsningen fullt ut. Dette innebærer:

- Alle forhåndsutlysninger og salgsmeldinger skal sendes via Ambita Samhandling Forretningsfører.
- Henvendelser som likevel sendes direkte på e-post vil ikke bli behandlet.

### Meglerkontorer som ikke har aktivert Ambita Samhandling Forretningsfører

Bestillinger om utlysning av forkjøpsrett og eierskiftemeldinger skal sendes til [eierskifte@usbl.no](mailto:eierskifte@usbl.no) og må inneholde følgende opplysninger:

- Kontaktopplysninger til megler
- Kontaktopplysninger til selger og kjøper (navn, fullt fødselsnummer, adresse, telefonnummer og e-post)
- Kjøpernes eierandeler, jf. skatteforvaltningsloven av 01.01.17 og tilhørende forskrift om tredjepartsopplysninger
- Opplysninger om boligen (navn på borettslaget, andelsnummer og areal)

### Tilleggsopplysninger ved forhåndsavklaring

- Prisantydning
- Visningsdato med klokkeslett

### Tilleggsopplysninger ved fastprisavklaring

- Avtalt pris
- Tidspunkt for aksept av bud
- Overtagelsesdato

### Annonsering av forkjøpsrett

For hver bolig fastsettes en egen meldefrist. Forkjøpsretten avklares etter meldefristens utløp og når melding om akseptert bud er mottatt.

Når forkjøpsretten er utlyst, må boligen være tilgjengelig for visning for eventuelle interessenter. Merk at det etter meldefristens utløp vil det påløpe nødvendig saksbehandlingstid. Ifm. utlysning av forkjøpsrett ønsker vi å dele Finn-annonsen deres med våre medlemmer. Dersom den er klar, ber vi om at linken sendes oss.

Usbl varsler alle medeiere ved utsendelse av giroer for felleskostnader, fortrinnsvis per e-post. Vi ber derfor om at e-postadressene til alle medeiere oppgis.

### Gebyrer til Usbl

#### Gebyr for boligopplysninger

- Full pakke med boligopplysninger, ref. Infoland
- Kun boligrapport, ref. Infoland

#### Eierskiftegebyr

- Eierskiftegebyr bolig – kr 6.725,- inkl. mva
- Eierskiftegebyr garasjeplass i parkeringssameie/garasjelag – kr. 1.408 inkl. mva



Eierskiftegebyret skal belastes selger (Usbl fakturerer megler).  
Faktura sendes megler når Usbl mottar eierskiftemelding.  
Forfall er 14 dager etter overtagelse.

Dersom selger leier en p-plass i boligselskapet, må denne sies opp av selger selv direkte til styret.

#### **Gebyr for avklaring av forkjøpsretten**

- **Forhåndsavklaring** av forkjøpsretten (rask avklaring) koster **kr 8.255,-** inkl. mva.  
Gebyret faktureres på følgende måte (enten A eller B):
  - A. Selger faktureres direkte dersom boligen ikke blir tatt på forkjøpsrett.
  - B. Kjøper faktureres direkte dersom boligen blir tatt på forkjøpsrett.
  
- **Fastprisavklaring** av forkjøpsretten koster kr på **kr 8.255,-** inkl. mva, men skal kun betales dersom boligen blir tatt på forkjøpsrett. Kjøper faktureres direkte ved benyttelse av forkjøpsretten.

#### **Felleskostnader**

Ta kontakt med Usbl på epost [restanse@usbl.no](mailto:restanse@usbl.no) for å få oppgitt eventuell restanse/avregning målere og IN, kontonummer og KID-nummer.

#### **Viktig informasjon**

Opplysninger gitt i dette brev og i boligopplysningsrapport er basert på de opplysninger forretningsfører har på tidspunktet for avgivelsen. Selger og megler må kontrollere de tall og den informasjon som fremkommer av disse boligopplysningene. Dersom det oppdages avvik mellom oppgitte tall eller informasjon i boligopplysningene og det som fremgår av andre dokumenter selger har, så må dette meldes skriftlig inn til forretningsfører i god tid før salget. Det må henvises til hvilke dokumenter det er avvik mellom. Forretningsfører aksepterer intet erstatningsansvar for feil i de gitte opplysninger med mindre det er utvist grov uaktsomhet.

Boligopplysningsrapporten inneholder ikke detaljer om hva som dekkes av felleskostnadene. Dette fremkommer av regnskapet, noe megler og selger bes merke seg.

**SIST ENDRET 02.01.2026**

# **HUSORDENSREGLER FOR GJØVIKGATA 7 BORETTSLAG**

## **VELKOMMEN!**

**Et godt bomiljø avhenger i første rekke av beboernes egen evne til å omgås medmennesker og til å vise hensyn og omtanke under forskjellige forhold. I noen sammenhenger er det likevel nødvendig med felles regler, og derfor er disse husordensreglene laget.**

## **ANSVAR – OMFANG**

**Husordensreglene gjelder for alle som oppholder seg i borettslaget. Hver enkelt eier er ansvarlig for at egne husstandsmedlemmer, besøkende og eventuelle leietakere gjøres kjent med reglene og overholder disse.**

### **§ 1 Innledning**

**Hensikten med husordensregler er å sikre ro, trivsel og trygghet samt godt naboskap. Hver enkelt beboer må derfor bruke sin bolig, fellesrommene og utearealene på en slik måte at det ikke med rimelighet kan sies at bruken sjenerer andre. Når styret bekjentgjør at det skal være dugnad, bør alle som har anledning, bidra i den grad de kan.**

### **§ 2 Ytre orden**

Grøntarealene er til for felles trivsel og bruk, men det må vernes om plener og beplantning. Alle har plikt til å rette seg etter vaktmesters og styrets anmodning for å holde veier og grøntareal i orden.

### **§ 3 Fellesrom**

Lagring og plassering av utstyr er ikke tillatt på fellesareal verken på loftet, i oppgangene, under trappa eller i gangene i kjelleren. I fellesarealet i kjeller er det tillatt å oppbevare gjenstander og fritidsutstyr som regelmessig er i bruk av beboer, slik som barnevogner, sykler, akebrett og lignende. Annet utstyr som møbler, innbo, treningsapparat og løsøre skal ikke oppbevares i fellesarealet. Vaktmester har myndighet til å fjerne gjenstander som oppbevares i strid med denne paragrafen.

Det kan gjøres unntak ved behov for midlertidig hensetting i forbindelse med flytting, men da skal det foreligge en synlig skriftlig tillatelse fra vaktmester. Dette må ikke gå utover normal bruk av fellesarealet for de andre beboerne.

På dugnadsdagen gjelder egne regler som annonseres god tid på forhånd. Den enkelte beboer er selv ansvarlig for å orientere seg om dette. Styret tar intet ansvar for uregelmessig plasserte gjenstander som blir kastet denne dagen. Se ellers egne retningslinjer for fellesrom på hjemmesiden vår.

Det er forbudt å ta inn i kjeller eller loft ting som kan tenkes å være befengt med skadedyr, sopp og råte. Dører til kjeller, loft og inngangsdører skal alltid være låst. Det må omgående meldes fra til vaktmester dersom det oppdages knuste vindusruter i kjelleren. Takluker skal kun åpnes av vaktmester. Det er forbud mot røyking og bruk av åpen flamme i oppgangene, loft, vaskeri og andre fellesrom. Den enkelte andelseier er ansvarlig for rengjøring av fellesareal når dette er tilgriset av en av husstandens medlemmer..

#### **§ 4 Vedlikehold**

Leilighetene må behandles omsorgsfullt.

Det må utvises forsiktighet ved flytting og transport av møbler. Andelseieren er ansvarlig for enhver skade som måtte oppstå på eiendommen som følge av flyttingen.

#### **§ 5 Ro og orden**

Det er ikke tillatt å bruke musikkinstrumenter, elektrisk drill eller banke i vegger eller drive annen aktivitet som kan volde sjenanse eller ulempe for beboere mellom kl. 2200 og 0800 på hverdager, fra kl. 1800 på lørdag til kl. 0800 på mandag. Det skal ikke utføres støyende arbeid på offentlige høytidsdager og helligdager. Musikkundervisning tillates bare etter særskilt avtale, og med samtykke fra andelseierne i tilstøtende leiligheter.

I sommerhalvåret bør man spesielt tenke på lydspredning fra balkonger, gjennom åpne dører og vinduer. Høytalere må innstilles slik at de ikke sjenerer naboene. Planlegger man festligheter eller aktiviteter som kan medføre støy utover de angitte tidspunktene skal naboene varsles på forhånd

#### **§ 6 Dyrehold**

Dyreier plikter å sørge for at husdyret ikke er til ulempe eller sjenanse inne eller ute,

- overholde lagets husordensregler,
- luften i bånd på borettslagets område, og
- stå økonomisk ansvarlig for utbedring av skader på borettslagets fellesarealer som husdyrholdet måtte forårsake.

#### **§ 7 Sjøppel**

Plast, organisk og restavfall kastes i søppelrommet i bakgården. Egne poser skal benyttes. Det skal aldri hensettes søppelposer i oppganger (f.eks. på utsiden av døren til den enkelte beboer) eller på andre fellesområder. Papp og papir, glass og metall kastes i egne containere. Større restavfall, trevirke, møbler og lignende kastes i egen container. Elektrisk avfall eller miljøfarlig avfall skal alltid leveres til en av kommunens miljøstasjoner eller returpunkt. Søppelkasser og containere er kun til privat bruk for beboere. De må ikke fylles så fulle at lokk ikke går igjen. Det er ikke tillatt å sette søppel utenfor kasser eller containere.

#### **§ 8 Bad og kraner**

Uvedkommende gjenstander må ikke tømmes i toalettet. Det må bare benyttes toalettpapir. Utette kraner må beboer straks sørge for blir reparert.

Vaktmesteren må varsles om mangler en selv ikke kan utbedre, Andelseierne er ansvarlig for enhver skade som måtte oppstå på eiendommen som følge av bruk av vaskemaskin, oppvaskmaskin eller annen vasking i leiligheten.

#### **§ 9 Meldinger, rundskriv m.v.**

Meldinger fra styret, eller den styret bemyndiger, til beboerne ved rundskriv, oppslag og hjemmesiden skal gjelde på samme måte som husordensreglene.

#### **§ 10 Vaskekjeller**

Når vaskekjelleren benyttes er det svært viktig at man holder seg innenfor sin egen vasketid så lenge det er andre som har skrevet seg opp etterpå! Det er også viktig at man husker på å fjerne klær som henger til tork i tørkerommet slik at det frigjøres plass til de som vasker senere på dagen! Vaskekjelleren skal forlates i den stand man selv ønsker å finne den.

#### **§ 11 Borettslagets representanter**

VAKTMESTEREN Vaktmesteren er borettslagets ansatte tjenestemann. Han har krav på å bli vist tilbørlig respekt og forståelse under utøvelse av sine plikter. Vaktmesteren bør ikke forstyrres utenfor arbeidstid om det ikke er særskilte forhold som skulle tilsi noe annet. Bruk gjerne skriftlig beskjed som legges i postkassen eller e-post.

STYRET Alle saker som ønskes tatt opp bør helst sendes på epost til styret. Adressen er: **gjovikgata7@gmail.com**

# Boligopplysninger:

Saksbehandler: Robot Hårfagre

Dato utkjørt: 10.03.26 Side 1 av 3

Gjøvikgata 7 borettslag	<b>Vår ref.:</b> 783/34	<b>Fødselsdato eier:</b> 28.05.1993
GJØVIKGATA 7 A	<b>Type:</b> Borettslag frittstående	<b>Fødselsdato medeier:</b> 18.09.1993
0470 OSLO	<b>Eiere:</b> Ola Haram Frølich, Fanni Leena Lyidia Fonsén	
<b>Organisasjonsnr:</b> 987 660 147	<b>Andelsnr:</b> 34	

## 1: Felleskostnader

**Tot. innev. måned:** 6 539

Boligselskap er tilknyttet sikringsordning

Felleskostnader:	Avdrag IN-lån 2	708
	Reduksjon avdrag IN-lån	-3 391
	Renter felleslån 2	529
	Reduksjon renter IN-lån	-6 017
	Reduksjon renter IN-lån 2	-84
	Renter IN-lån	6 017
	Avdrag IN-lån	3 391
	Felleskostnader energi	1 148
	Felleskostnader	4 372
	Renter IN-lån 2	84
	Avdrag felleslån 2	351
	Reduksjon avdrag IN-lån 2	-708
Tilleggsytelser:	Internett	139

Borettslaget er sikret mot tap av felleskostnader. Tilbyder er i Klare Finans AS og vilkårene er åpent tilgjengelig på deres hjemmesider. Borettslaget er, etter gjeldende bestemmelser fastsatt av finansieringsselskapet, sikret mot tap som følge av at en andelseier unnlater å betale sine felleskostnader. Avtalen om sikring er gyldig til avtalen sies opp av en av partene. Oppsigelsesfrist er 1. desember med gyldighet fra førstkommende årsskifte. Merk at dersom borettslaget har lån med IN ordning, kan ikke avtalen sies opp før lånet er nedbetalt.

Hvis boligselskapet har felles lån vil andel renter og avdrag på fellesgjelden reguleres månedlig i henhold til gjeldende rente i banken. Det sendes ikke ut spesielt varsel ved endring av lånekostnadene.

## 3: Fellesgjeld

Ajourf. Andel f.gj. (lån):	126 111	Gjeld siste årsoppg.: 259 174
Klient ajourf. lån:	55 323 279,99	Klient gj. s. årsoppg.: 28 154 094

Spesifikasjon av lån:

Lånenummer: 16362880673, DNB Bank ASA

Annuitetslån, 4 terminer per år.

Rentesats per 10.03.2026: 5.04% pa.

Antall terminer til innfrielse: 82

Saldo per 10.03.2026: 18 073 178

Andel av saldo: 0

Første termin/første avdrag: 30.06.2021 ( siste termin 30.06.2046 )

Opprinnelig innfrielse lån (IN): 1 844 623

Nedkvittert saldo innfrielse per d.d. (IN): 1 432 587

Lånenummer: 16362880681, DNB ASA

Annuitetslån, 4 terminer per år.

Rentesats per 10.03.2026: 5.04% pa.

Antall terminer til innfrielse: 10

Saldo per 10.03.2026: 486 155

Andel av saldo: 0

Første termin/første avdrag: 30.06.2021 ( siste termin 30.06.2028 )

Opprinnelig innfrielse lån (IN): 89 146

Nedkvittert saldo innfrielse per d.d. (IN): 22 098

Lånenummer: 12138453500, DNB Bank ASA

Annuitetslån, 4 terminer per år.

## Boligopplysninger:

Saksbehandler: Robot Hårfagre

Dato utkjørt: 10.03.26 Side 2 av 3

Gjøvikgata 7 borettslag	<b>Vår ref.:</b> 783/34	<b>Fødselsdato eier:</b> 28.05.1993
GJØVIKGATA 7 A	<b>Type:</b> Borettslag frittstående	<b>Fødselsdato medeier:</b> 18.09.1993
0470 OSLO	<b>Eiere:</b> Ola Haram Frølich, Fanni Leena Lyddia Fonsén	
<b>Organisasjonsnr:</b> 987 660 147		

### 3: Fellesgjeld

Rentesats per 10.03.2026: 5.04% pa.  
Antall terminer til innfrielse: 74  
Saldo per 10.03.2026: 5 008 522  
Andel av saldo: 126 111  
Første termin/første avdrag: 30.09.2019 ( siste termin 30.06.2044 )

### 4: Særskilte opplysninger

Klausuler:  
Styreleder: Tom Normann Nilsen  
Adresse: Gjøvikgata 7 D  
Postnr/-sted: 0470 OSLO  
Telefon: Mob.: 90690242  
E-post: gjovikgata7@gmail.com

### 6: Ligning - 2025

Annen formue:	11 382	Gjeld:	259 174	Andre inntekter:	1 288
		Utgifter:	6 915		

### 7: Pålydende

Pålydende:	5 000	Opprinnelig innskudd:	625 000
Andelsnr:	34	Partialobligasjonsnr:	34

### 8: Bygning/eiendom

Byggeår: 1937  
Gårds/bruksnr: 222/71  
Bygningstype: Blokk  
Feste/eiet tomt: Festet Tomteareal: 1653.7  
Årlig festeavgift: 458 624,00  
Avg. reguleres: <ukjent>

### 9: Forsikring

Forsikret i:	Gjensidige	Polisenr:	89188311
--------------	------------	-----------	----------

### 10: Fasiliteter og andre enhetsopplysninger

Etasje:	5	Oppvarmingstype:	Strøm	SSBnr:	H0501
Heis:	Nei				
Parkeringstype:	Uspesifisert parkering ()				
Systemlås:	Nei	Antall rom:			
Husdyrhold:		Oppr. antall rom:			
Livsløp standard:	Nei	Kategori:	Leilighet		
Fasiliteter:					

Det er vedtatt en økning av brenselkostnadene til andelseierne med 20,7 % fra 01.01.2019

## Boligopplysninger:

Saksbehandler: Robot Hårfagre

Dato utkjørt: 10.03.26 Side 3 av 3

Gjøvikgata 7 borettslag

**Vår ref.:** 783/34

**Fødselsdato eier:** 28.05.1993

GJØVIKGATA 7 A

**Type:** Borettslag frittstående

**Fødselsdato medeier:** 18.09.1993

0470 OSLO

**Eiere:** Ola Haram Frølich, Fanni Leena Lyddia Fonsén

**Organisasjonsnr:** 987 660 147

### 10: Fasiliteter og andre enhetsopplysninger

Usbl sørger for melding til styret/ styregodkjenning av ny eier. Megler trenger ikke sende melding til styret

---

**FESTEKONTRAKT**

---

**mellom**

**Ekagra Holding ANS org.nr 985 823 464**

**og**

**Gjøvikgata 7 Borettslag**

## INNHALDSFORTEGNELSE

1.	TOMTEN, BEBYGGELSEN OG FESTERETTEN .....	3
2.	FESTETIDEN .....	3
3.	FESTEAVGIFTEN .....	3
4.	FESTERENS PLIKTER .....	4
5.	TINGLYSING, PANT FOR FESTEAVGIFT .....	5
6.	FORHOLDET TIL TOMTEFESTELOVEN .....	5

## FESTEKONTRAKT

Det er i dag den 20. desember 2005 inngått slik Avtale mellom:

Ekagra Holding ANS, org.nr. 985 823 464 (nedenfor kalt "Bortfesteren")

og

Gjøvikgata 7 Borettslag, org nr 987 660 147 (nedenfor kalt "Festeren")

### 1. TOMTEN OG FESTERETTEN

- 1.1 Denne Avtale gjelder tomten uten bebyggelse på gnr. 222, bnr. 71, i Oslo kommune, jfr spesifikasjon i bilag 1 (nedenfor benevnt "Tomten").
- 1.2 Tomtens verdi er satt til NOK 8.460.000,- åttemillionerfirehundreogsekstitusenkroner, jfr. Tomtefesteloven § 5 første ledd.
- 1.3 Tomten eies av Bortfester. Bebyggelsen eies av Fester, som er et sameie med bolig- og næringsseksjoner organisert i henhold til Lov om Eierseksjonssameier. Sameiet kan tinglyse festeretten og bærer samtidig alle kostnader forbundet hermed.
- 1.4 Bebyggelsen på Tomten er en bygård med bolig- og næringsseksjoner.

### 2. FESTETIDEN

- 2.1 Tomtefesteloven § 7 kommer til anvendelse slik at festeforholdet løper til Fester sier opp festeavtalen eller Fester innløser Tomten.
- 2.2 Oppsigelse av festeforholdet må gjøres skriftlig og det løper en oppsigelsesfrist på 4 år.
- 2.3 Ved avvikling av festeforholdet skal Fester innløse tomten mot vederlag fastsatt i tomtefesteloven § 37, første ledd, første punktum. Tomtefestelovens § 37 første ledd annet punktum fravikes. Dersom § 37 blir opphevet skal fester innløse tomten til markedspris på innløsningstidspunktet.

### 3. FESTEAVGIFTEN

- 3.1 Festeavgiften skal ved Avtalens inngåelse være NOK 282.000,- per år.
- 3.2 Bortfester kan med virkning fra 1. januar hvert år, første gang i 2007, øke festeavgiften i samsvar med økningen i den norske konsumprisindeksen, eller hvis denne indeksen opphører, i henhold til tilsvarende offentlig indeks. Økningen skal baseres på indeksen den 15. november 2005, og et års intervaller deretter. Festeavgiften skal under ingen omstendighet settes lavere enn festeavgiften da Avtalen ble inngått.
- 3.3 Hvis det blir innført spesifikk skatt eller avgift på festeavgiften, skal slik skatt eller avgift betales av Festeren i tillegg til festeavgiften.

- 3.4 Alle kommunale avgifter betales fullt ut av Fester, i tillegg til festeavgiften. Dersom Bortfester må dekke utlegg knyttet til kommunale avgifter skal Fester tilbakebetale det fulle og hele utlegget som Bortfester dokumenterer å ha hatt.
- 3.5 Festeavgiften betales forskuddsvis for hvert kvartal, hver 2. januar, 1. april, 1.juli og 1. oktober. Betaling skal skje til konto slik skriftlig anvist av Bortfester.
- 3.6 Ved forsinket betaling løper forsinkelsesrente fra forfall i samsvar med bestemmelsene i forsinkelsesrenteloven.
- 3.7 Krav på festeavgiften er tvangsgrunnlag for utlegg, tomtefestelovens § 14 annet ledd, og kan tvangsinnndrives uten rettskraftig dom.

#### 4. FESTERENS PLIKTER

- 4.1 Festeren plikter å betale alle skatter og avgifter som påhviler eller blir pålagt Tomten, herunder eiendomsskatt.

Fester plikter også å betale refusjon ved opparbeidelse av veg, vann, avløp og kloakk i henhold til plan- og bygningsloven § 67 ff.

Dersom Bortfester i forhold til offentlige myndigheter må betale skatter og avgifter knyttet til sin posisjon som grunneier, som nevnt ovenfor i pkt 4.1 første og annet ledd, skal Fester tilbakebetale dokumenterte utlegg til slike skatter og avgifter fullt ut i tillegg til festeavgiften.

- 4.2 Festeren plikter å overholde og etterleve alle offentlige planer, herunder reguleringsplaner og bebyggelsesplaner, samt ethvert offentlig pålegg vedrørende Tomten, herunder å bære alle omkostninger forbundet med slike reguleringer og pålegg.

Festeren må selv bære alle omkostninger knyttet til overholdelse og etterlevelse av offentlige regulering og pålegg som nevnt i pkt 4.2 første avsnitt.

- 4.3 Fester skal bære alle kostnader knyttet til veg, vann og kloakk til Tomten inkludert, men ikke begrenset til, fremføring, opparbeidelse, vedlikehold og utskiftninger.

- 4.4 Fester skal betale alle kostnader forbundet med utvikling og bruk av Tomten herunder alle kostnader som følge av bebyggelsen og bruken av bebyggelsen og alle vedlikeholdskostnader, renhold og ryddiggjøring (snørydding og all annen ryddiggjøring) som må gjøres på Tomten.

- 4.5 Fester dekker selv alle tomtekostnader ved fremtidig utvikling og eventuelle uforutsette kostnader knyttet til opparbeidelse og utvikling av Tomten.

- 4.6 Av hensyn til områdets kvalitet plikter Festeren å holde bebyggelsen på Tomten i god stand, tomten ryddig og avstå fra virksomhet eller oppførsel som er til unødig sjenanse for naboer.

Brudd på pkt 4.4 og naboloven som følge av Festers forhold, skal Fester holde Bortfester skadesløs for.

**5. TINGLYSING, PANT FOR FESTEAVGIFT**

- 5.1 Hver av Partene kan tinglyse denne Avtale. Festeren betaler egne tinglysingsomkostninger.
- 5.2 Bortfesteren har 1. prioritetspant i festerett og bebyggelsen for skyldig festeavgift for de 3 siste år, jf tomtefesteloven § 14.

**6. FORHOLDET TIL TOMTEFESTELOVEN**

Tomtefesteloven av 20 des 1996 gjelder med mindre den er fraveket i Avtalen.

Oslo, 20.12.2005

  
Bortfesteren

  
Festeren  
HANS ERDE HANKE  
Terje Bakketun  
TERJE BAKKETUN  
ford.   
Jønt. Knistensen

Nærmeste kontakt leverpartenes med  
dette til Igloo Erendom ANS, org. 968 166 557

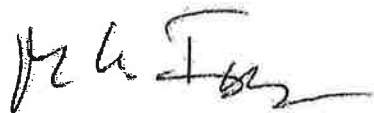

PER KRISTEN LUS



BO CHRISTEN WIK

# Protokoll

Fra ordinær generalforsamling i Gjøvikgata 7 borettslag mandag 05.05.2025 kl. 18:00 - Sagene samfunnshus.

## 1. Konstituering

### 1.1 Valg av møteleder

**Vedtak:**

Som møteleder ble valgt: Vidar Karlstad(Usbl)

### 1.2 Valg av sekretær

**Vedtak:**

Som sekretær ble valgt: Vidar Karlstad(Usbl)

### 1.3 Valg av eier til å undertegne protokollen sammen med møtelederen

**Vedtak:**

Valgt ble: Alexander Hellstenius

### 1.4 Opplysning om antall møtende med stemmerett og antall fullmakter

Forretningsfører sørger for oppsummering av antall møtende i protokollen

**Vedtak:**

Tatt til orientering

Antall fremmøtte med stemmerett: 6

Antall fremlagte fullmakter: 0

Totalt: 6

### 1.5 Godkjenning av innkalling

**Vedtak:**

Godkjent

### 1.6 Godkjenning av sakliste

**Vedtak:**

Godkjent

## 2. Godkjenning av årsregnskap 2024

Årsregnskapet og revisjonsberetningen for 2024 følger vedlagt. Årsregnskapet for 2024 anbefales godkjent.

### Vedtak:

Årsregnskapet for 2024 ble gjennomgått.  
Vedtak: Godkjent

## 3. Årsmelding 2024

Årsmeldingen fra styret er frivillig og følger vedlagt.

### Vedtak:

Årsmeldingen ble presentert og tatt til orientering.

## 4. Godtgjørelse til styret

Godtgjørelse til de to styremedlemmene foreslås satt til kr 43 000. Honorar til styreleder følger egen avtale. Styrets foreslåtte honorar gjelder for styreperioden 2024-2025, og kostnadsføres i regnskapet for 2025.

### Vedtak:

Styrehonorar på kr 43.000,- ble godkjent

## 5. Andre saker

### 5.1 Etablering av port og trapp

En andelseier i 1. etasje med tilgang til brannbalkongen lengst nord ønsker tillatelse til å etablere egen port og trapp til terreng fra sin del av balkongen. Det vil gi enkel tilgang til bakgården.

### Vedtak:

Enstemmig vedtatt.

## 6. Valg

### 6.1 Valg av leder

Tom N. Nilsen stiller til gjenvalg i 2 år.

Styrets leder vil honoreres med kr 72.000,-/år i styreperioden. Honoraret utbetales månedlig med 1/12. Honoraret for år to av styreperioden (2026/27) reguleres i samsvar med endringen i konsumprisindeksen (KPI), gjeldende fra tidspunkt/måned styreleder er valgt.

### Vedtak:

Valgt ble: Tom N. Nilsen for 2 år.

## **6.2 Valg av medlemmer til styret**

Kjetil har flyttet og stiller ikke til gjenvalg. Borettslaget har behov for at minst av beboerne stiller som kandidat. Kandidaten trenger ikke være en andelseier, den kan også være en medboer eller leietaker.

### **Vedtak:**

Valgt ble: Eero M. Bekkedal for 2 år.

## **6.3 Valg av varamedlemmer til styret**

### **Vedtak:**

Valgt ble: Sine-Sara E. Astad for 1 år.

## **6.4 Valg av delegat til Usbls generalforsamling 5 mai 2025**

### **Vedtak:**

Valgt ble: Utpekes av styret.

Protokollen er godkjent.

Vidar Karlstad/s/

Møteleder

Alexander Hellstenius/s/

Protokollvitne

-----  
Møteleder

-----  
Protokollvitne



**INNKALLING 2025**

## Gjøvikgata 7 borettslag

Mandag 05.05.2025 kl. 18:00

Sagene samfunnshus

## Styrets oppgaver

Styret skal lede borettslaget/sameiet i samsvar med lov, vedtekter og vedtak på årsmøtet.

### Noen av styrets viktigste oppgaver:

- Styret avholder styremøter etter behov. Styret skal føre protokoll fra sine møter.
- Styret vedtar budsjett og nødvendige reguleringer av felleskostnader.
- Styret foretar bestillinger og anviser fakturaer til betaling.
- Styret tar beslutninger om bruk av midler til drift og vedlikehold.
- Styret behandler klagesaker og vedtar eventuelle reaksjoner i form av advarsler eller salgspålegg.
- Styret behandler skadesaker på bygning, og melder fra til Usbl om eventuelle forsikringsaker.
- Styret er arbeidsgiver for vaktmester, renholder med flere.

## Usbls oppgaver

Usbl er borettslagets/sameiets forretningsfører og bistår styret i deres virke.

### Noen av Usbls oppgaver:

- Sørger for forvaltning av borettslagets/ sameiets midler.
- Krever inn felleskostnader. Foretar kontroll med innbetalinger og purringer, samt inndrivelse av eventuelle restanser via Klare Inkasso.
- Innberetter nødvendige opplysninger til offentlige myndigheter.
- Utarbeider utkast til budsjett.
- Bistår styret med råd og tilrettelegging av årsmøte.
- Fremforhandler gunstige rabattavtaler for borettslaget/sameiet og beboere.
- Registrerer eierskifter og påser at eventuelle regler for forkjøpsrett blir overholdt.
- Utfører løpende regnskapsførsel.
- Utarbeider årsregnskap.
- Utbetaler styrehonorar.

## Informasjon til beboerne

Informasjon til beboerne gis vanligvis av styret og henvendelser bør derfor i utgangspunktet rettes til styret.

Ved spørsmål om betaling av felleskostnader kan Klare Inkasso kontaktes på telefon 75 40 36 00 eller e-post [post@klareinkasso.no](mailto:post@klareinkasso.no). Dersom en eier dør, må Usbl ha melding om dette. Skifteattest kan sendes til [eierskifte@usbl.no](mailto:eierskifte@usbl.no) og boligen blir kostnadsfritt overført til gjenlevende ektefelle/samboer.

Du finner denne innkallingen, samt andre nyttige dokumenter og opplysninger om ditt borettslag/sameie på Bonabo for beboere. Fra menyen «Min bolig» og «Felleskostnader» får du også oversikt over dine månedlige felleskostnader.

# Innkalling til generalforsamling

Det innkalles til ordinær generalforsamling i Gjøvikgata 7 borettslag

Tid og sted: Mandag 05.05.2025 kl. 18:00 - Sagene samfunnshus

## Saksliste

### 1 Konstituering

1.1 Valg av møteleder

1.2 Valg av sekretær

1.3 Valg av eier til å undertegne protokollen sammen med møtelederen

1.4 Opplysning om antall møtende med stemmerett og antall fullmakter

1.5 Godkjenning av innkalling

1.6 Godkjenning av saksliste

### 2 Godkjenning av årsregnskap 2024

### 3 Årsmelding 2024

### 4 Godtgjørelse til styret

### 5 Andre saker

5.1 Etablering av port og trapp

### 6 Valg

6.1 Valg av leder

6.2 Valg av medlemmer til styret

6.3 Valg av varamedlemmer til styret

6.4 Valg av delegat til Usbls generalforsamling 5 mai 2025

En andelseier kan møte ved fullmektig, men ingen kan være fullmektig for mer enn én andelseier. Dette i henhold til borettslagsloven § 7-3 første ledd.

# Styrets innstilling til de saker som skal behandles på ordinær generalforsamling

## 1. Konstituering

Innstilling til de respektive poster blir lagt fram på generalforsamlingen.

## 2. Godkjenning av årsregnskap 2024

Årsregnskapet og revisjonsberetningen for 2024 følger vedlagt. Årsregnskapet for 2024 anbefales godkjent.

**Forslag til vedtak:** Årsregnskapet for 2024 godkjennes.

## 3. Årsmelding 2024

Årsmeldingen fra styret er frivillig og følger vedlagt.

**Forslag til vedtak:** Årsmeldingen tas til orientering.

## 4. Godtgjørelse til styret

Godtgjørelse til de to styremedlemmene foreslås satt til kr 43 000. Honorar til styreleder følger egen avtale. Styrets foreslåtte honorar gjelder for styreperioden 2024-2025, og kostnadsføres i regnskapet for 2025.

**Forslag til vedtak:** Styremedlemmenes godtgjørelse settes til kr. 43 000.

**Styrets innstilling:** Styret ber årsmøtet vedta forslaget.

## 5. Andre saker

### 5.1 Etablering av port og trapp

En andelseier i 1. etasje med tilgang til brannbalkongen lengst nord ønsker tillatelse til å etablere egen port og trapp til terreng fra sin del av balkongen. Det vil gi enkel tilgang til bakgården.

**Forslag til vedtak:** Andelseierne av leilighetene tilknyttet denne balkongen kan etablere port og trapp til terreng fra sine deler av balkongen. Andelseiernes står selv for kostnad og arbeid, inkludert eventuelle offentlige godkjenninger tiltaket måtte kreve. Det forutsettes at styret godkjenner omforente løsninger. Vedtaket gjelder i tre år.

**Styrets innstilling:** Styret ber generalforsamlingen vedta at andelseierne av leilighetene tilknyttet denne balkongen får tillatelse til å etablere port og trapp til terreng fra sine deler av balkongen. Andelseiernes står selv for kostnad og arbeid, inkludert eventuelle offentlige godkjenninger tiltaket måtte kreve. Det forutsettes at styret godkjenner omforente løsninger. Vedtaket gjelder i tre år.

## 6. Valg

Sittende styre består av:

Styreleder, Tom Normann Nilsen

Styremedlem, Kjetil Evensen

Styremedlem, Markus Brachner  
Varamedlem, Alexander Stalheim Hellstenius

### **6.1 Valg av leder**

Tom N. Nilsen stiller til gjenvalg i 2 år.

Styrets leder vil honoreres med kr 72.000,-/år i styreperioden. Honoraret utbetales månedlig med 1/12. Honoraret for år to av styreperioden (2026/27) reguleres i samsvar med endringen i konsumprisindeksen (KPI), gjeldende fra tidspunkt/måned styreleder er valgt.

**Forslag til vedtak:** Tom N. Nilsen velges for 2 år. Styrets leder vil honoreres med kr 72.000,- pr. år i styreperioden. Honoraret utbetales månedlig. Honoraret for år to av styreperioden (2026/27) reguleres i samsvar med endringen i konsumprisindeksen (KPI), gjeldende fra tidspunkt/måned styreleder er valgt.

**Styrets innstilling:** Tom N. Nilsen velges for 2 år.

### **6.2 Valg av medlemmer til styret**

Kjetil har flyttet og stiller ikke til gjenvalg. Borettslaget har behov for at minst av beboerne stiller som kandidat. Kandidaten trenger ikke være en andelseier, den kan også være en medboer eller leietaker.

### **6.3 Valg av varamedlemmer til styret**

### **6.4 Valg av delegat til Usbls generalforsamling 5 mai 2025**

## Disponible midler

	Regnskap 2024	Regnskap 2023
<b>A. Disponible midler fra foregående årsregnskap</b>	<b>287 023</b>	<b>1 238 817</b>
B. Endring i disponible midler		
Resultat hittil	1 684 661	561 927
Opptak/avdrag langsiktig gjeld	-3 171 671	-793 576
Endringer i andre langsiktige poster	1 583 319	-720 145
<b>B. Arets endring disponible midler</b>	<b>96 309</b>	<b>-951 794</b>
<b>C. Disponible midler</b>	<b>383 331</b>	<b>287 023</b>
<b>Spesifikasjon av disponible midler:</b>		
Omløpsmidler	710 142	689 967
Kortsiktig gjeld	-326 811	-402 945
<b>C. Disponible midler</b>	<b>383 331</b>	<b>287 023</b>

Borettslagets disponible midler er de økonomiske midlene som borettslaget har til rådighet. De defineres som omløpsmidler fratrukket kortsiktig gjeld.

## Resultatregnskap 2024 Gjøvikgata 7 borettslag

	Note	Regnskap 2024	Regnskap 2023	Budsjett 2024	Budsjett 2025
<b>INNETEKT</b>					
<b>Leieinntekt</b>					
Innkrevd felleskostnad	1	4 803 930	4 510 238	4 547 100	4 740 431
<b>Sum leieinntekt</b>		<b>4 803 930</b>	<b>4 510 238</b>	<b>4 547 100</b>	<b>4 740 431</b>
<b>Andre inntekter</b>					
Tilskudd		0	15 000	0	0
Diverse inntekt	2	2 000	77 276	0	0
<b>Sum annen inntekt</b>		<b>2 000</b>	<b>92 276</b>	<b>0</b>	<b>0</b>
<b>Sum inntekt</b>		<b>4 805 930</b>	<b>4 602 514</b>	<b>4 547 100</b>	<b>4 740 431</b>
<b>KOSTNAD</b>					
<b>Lønnskostnad</b>					
Lønnskostnad	3	15 621	14 335	14 500	15 500
Styrehonorar	3	103 333	101 667	103 000	110 000
<b>Driftskostnad</b>					
Energikostnad		461 710	489 942	443 000	498 000
Kostnad eiendom/lokale	5	100 072	117 836	105 000	128 000
Kommunale avgifter/renovasjon		353 738	303 953	317 000	400 000
Verktøy, inventar og driftsmateriell	6	78 362	2 307	1 000	4 000
Reparasjon og vedlikehold	7	166 740	1 347 985	350 000	245 000
Revisjonshonorar		6 144	5 868	5 000	6 000
Forretningsførerhonorar		122 409	116 138	120 000	126 000
Andre honorar	8	51 406	184 634	20 000	13 000
Kontorkostnad		177	0	2 000	0
TV/bredbånd		71 272	61 920	65 000	68 000
Forsikring		171 634	158 029	163 000	199 000
Andre kostnader	9	458 003	440 568	453 000	475 000
<b>Sum kostnad</b>		<b>2 160 621</b>	<b>3 345 180</b>	<b>2 161 500</b>	<b>2 287 500</b>
<b>Driftsresultat før IN</b>		<b>2 645 309</b>	<b>1 257 333</b>	<b>2 385 600</b>	<b>2 452 931</b>
Nedskrivning av IN innbetaling fra eier		694 061	720 145	0	0
<b>Driftsresultat etter IN</b>		<b>3 339 371</b>	<b>1 977 478</b>	<b>2 385 600</b>	<b>2 452 931</b>
<b>FINANSPOSTER</b>					
Renteinntekt		33 883	33 657	0	0
Rentekostnad		1 688 593	1 449 208	1 589 600	1 548 935
<b>Netto finansposter</b>		<b>1 654 710</b>	<b>1 415 551</b>	<b>1 589 600</b>	<b>1 548 935</b>
<b>Årsresultat</b>		<b>1 684 661</b>	<b>561 927</b>	<b>796 000</b>	<b>903 996</b>
Overført til/fra annen egenkapital		1 684 661	561 927	0	0
<b>SUM OVERFØRINGER</b>		<b>1 684 661</b>	<b>561 927</b>	<b>0</b>	<b>0</b>

## Balanse 2024 Gjøvikgata 7 borettslag

	Note	2024	2023
<b>EIENDELER</b>			
<b>Anleggsmidler</b>			
<b>Varige driftsmidler</b>			
Bygninger	4	88 473 755	88 473 755
Påkostninger	4	9 723 134	9 723 134
<b>Sum anleggsmidler</b>		<b>98 196 889</b>	<b>98 196 889</b>
<b>Omløpsmidler</b>			
<b>Fordringer</b>			
Restanse felleskostnader		6 266	13 055
Kundefordringer		13 096	0
Andre kortsiktige fordringer		7 228	28 197
Forskuddsbetalte kostnader		282 886	162 876
<b>Bankinnskudd og kontanter</b>			
Innestående bank		400 666	485 839
<b>Sum omløpsmidler</b>		<b>710 142</b>	<b>689 967</b>
<b>SUM EIENDELER</b>		<b>98 907 031</b>	<b>98 886 856</b>

## Balanse 2024 Gjøvikgata 7 borettslag

	Note	2024	2023
<b>EGENKAPITAL OG GJELD</b>			
<b>Egenkapital</b>			
<b>Innskutt egenkapital</b>			
Andelskapital		200 000	200 000
<b>Sum innskutt egenkapital</b>		<b>200 000</b>	<b>200 000</b>
<b>Opptjent egenkapital</b>			
Annen egenkapital		18 039 190	16 354 530
<b>Sum opptjent egenkapital</b>		<b>18 039 190</b>	<b>16 354 530</b>
<b>Sum egenkapital</b>	<b>10</b>	<b>18 239 190</b>	<b>16 554 530</b>
<b>Gjeld</b>			
<b>Langsiktig gjeld</b>			
Pantegjeld	11	28 278 009	31 449 680
Borettsinnskudd		23 316 255	23 316 255
IN nedbetalt fellesgjeld	11	28 746 765	27 163 447
<b>Sum langsiktig gjeld</b>		<b>80 341 030</b>	<b>81 929 382</b>
<b>Kortsiktig gjeld</b>			
Forskuddsbetalt felleskostnad		8	13 065
Leverandørgjeld		245 133	287 359
Skyldig off. myndigheter		5 019	3 584
Påløpne renter		8 561	13 674
Annen kortsiktig gjeld		68 091	85 263
<b>Sum kortsiktig gjeld</b>		<b>326 811</b>	<b>402 945</b>
<b>Sum gjeld</b>		<b>80 667 841</b>	<b>82 332 326</b>
<b>SUM EGENKAPITAL OG GJELD</b>		<b>98 907 031</b>	<b>98 886 856</b>
Pantstillelser	12	80 341 030	81 929 382

Sted: \_\_\_\_\_

Dato: \_\_\_\_\_

\_\_\_\_\_  
Tom Normann Nilsen  
Styreleder

\_\_\_\_\_  
Markus Brachner  
Styremedlem

\_\_\_\_\_  
Kjetil Evensen  
Styremedlem

## Note 0 - Regnskapsprinsipper

Årsregnskapet er satt opp i samsvar med regnskapslovens bestemmelser, god regnskapsskikk og etter forskrift om årsregnskap og årsberetning for borettslag.

### Klassifisering og vurdering av balanseposter

Omløpsmidler og kortsiktig gjeld omfatter poster som forfaller til betaling innen ett år. Øvrige poster er klassifisert som anleggsmiddel/langsiktig gjeld. Omløpsmidler vurderes til laveste av anskaffelseskost og virkelig verdi. Kortsiktig gjeld balanseføres til nominelt beløp på etableringstidspunktet. Anleggsmidler vurderes til anskaffelseskost, men nedskrives til virkelig verdi dersom verdifallet ikke forventes å være forbigående. Langsiktig gjeld balanseføres til nominelt beløp på etableringstidspunktet.

### Fordringer

Kundefordringer og andre fordringer er oppført i balansen til pålydende etter fradrag for avsetning til forventet tap. Avsetning til tap gjøres på grunnlag av individuelle vurderinger av de enkelte fordringene.

### Varige driftsmidler

Varige driftsmidler balanseføres og avskrives over driftsmidlets levetid dersom de har levetid over 3 år og har en kostpris som overstiger kr 50.000,-. Avskrivningssats for bygninger er satt til null i henhold til forskrift om årsregnskap og årsberetning for borettslag. Direkte vedlikehold av driftsmidler kostnadsføres løpende under driftskostnader, mens påkostninger eller forbedringer tillegges driftsmidler og avskrives ihht driftsmidlets levetid.

### Driftsinntekter

Felleskostnader bokføres og inntektsføres i takt med optjening.

### Skattetrekk

Ved lønnskjøring overføres skattetrekk til en felles skattetrekkkonto i Usbl.

Individuell nedbetaling av fellesgjeld (IN) er behandlet etter gjeldsmetodeløsningen.

Ekstrainnbetalinger fra eiere klassifiseres som forskuddsbetaling av eiers kapitalkostnader, og står i balansen under langsiktig gjeld.

Gjelden til eier vil bli redusert i takt med nedbetalingen av fellesgjelden etter opprinnelig nedbetalingsplan, og årlig nedkvittering framkommer i resultatregnskapet som inntekt etter driftsresultat før IN.

### Note 1 - Innkrevde felleskostnader

	<b>2024</b>	<b>2023</b>
3600 Innkrevde felleskostn. drift	1 739 952	1 739 952
3618 Leietillegg strøm	419 856	419 856
3620 Leietillegg Kabel-TV/internett	61 920	61 920
3650 Innkrevde felleskostn. renter	1 686 511	1 442 038
3660 Innkrevde felleskostn. avdrag	895 691	846 471
<b>Sum</b>	<b>4 803 930</b>	<b>4 510 238</b>

### Note 2 - Andre driftsinntekter

	<b>2024</b>	<b>2023</b>
3999 Andre inntekter	2 000	77 276
<b>Sum</b>	<b>2 000</b>	<b>77 276</b>

### Note 3 - Lønnskostnader og styrehonorar

	<b>2024</b>	<b>2023</b>
5400 Arbeidsgiveravgift	14 570	14 335
5990 Andre personalkostnader	1 051	0
5330 Honorar tillitsvalgte fra lønssystemet	103 333	101 667
<b>Sum</b>	<b>118 955</b>	<b>116 002</b>

Personalkostnader omfatter lønns- og personalkostnader, samt arbeidsgiveravgift. Antall årsverk sysselsatt: 0

### Note 4 - Varige driftsmidler

	<b>Boligeiendommer inkl tomt</b>	<b>Balkonger 2014</b>	<b>Balkonger 2019</b>
Anskaffelseskost pr.01.01 :	88 473 755	3 765 000	5 958 134
Årets tilgang :	0	0	0
Årets avgang :	0	0	0
Anskaffelseskost pr.31.12:	88 473 755	3 765 000	5 958 134
Akkumulerte avskrivninger pr.31.12:	0	0	0
Akkumulerte nedskrivninger pr.31.12:	0	0	0
Bokført verdi pr.31.12:	88 473 755	3 765 000	5 958 134
Anskaffelsesår :	1937	2014	2019
Antatt levetid i år :			

Eiendommen er fullverdiforsikret i Gjensidige med polisenummer 89188311.

Borettslaget består av 40 andeler.

Borettslaget er oppført på g.nr 222, b.nr 71 i Oslo kommune. Tomten er festet med 1 653,7 kvm. Tomtens verdi utgjør kr 15 925 276.

**Note 5 - Kostnad eiendom/ lokaler**

	<b>2024</b>	<b>2023</b>
6310 Faste kostnader innleid vaktmestertjeneste	15 450	15 450
6360 Annet renhold	11 027	2 136
6361 Fast renhold	36 330	34 816
6364 Matteleie	7 610	8 342
6391 Snømaking/strøing/feiring	14 381	29 267
6392 Containerleie/tømming	10 096	14 690
6393 Blomster/jord, klipping av gress/hekk	5 177	13 135
<b>Sum</b>	<b>100 072</b>	<b>117 836</b>

**Note 6 - Verktøy, inventar og driftsmateriell**

	<b>2024</b>	<b>2023</b>
6500 Verktøy og redskaper	0	937
6540 Inventar	600	0
6550 Lyspærer, lysrør, sikringer o.l.	0	631
6551 Nøkler, låser, navnskilt, postkasser o.l.	77 762	739
<b>Sum</b>	<b>78 362</b>	<b>2 307</b>

**Note 7 - Reparasjoner og vedlikehold**

	<b>2024</b>	<b>2023</b>
6602 Vedlikehold VVS	0	11 270
6603 Vedlikehold elektro	0	6 320
6608 Vedlikehold varmeanlegg	0	4 668
6610 Andre vaktmestertjenester	19 395	4 586
6617 Vedlikehold brannvernustyr	68 913	31 499
6621 Vedlikehold tekniske anlegg	58 054	0
6641 Malerarbeider	0	20 000
6643 Glassarbeid/Vindu	0	1 240 499
6644 Fasade/balkonger	20 380	0
6648 Vedlikehold dører og porter	0	29 145
<b>Sum</b>	<b>166 740</b>	<b>1 347 985</b>

Styret mener at det gjennomførte vedlikeholdet er tilstrekkelig for å oppveie verdiforringelse av bygning.

**Note 8 - Andre honorar**

	<b>2024</b>	<b>2023</b>
6714 Tilleggstjenester forretningsfører	15 125	13 909
6720 Juridisk honorar	0	10 375
6730 Teknisk honorar	0	101 440
6750 Vakthold	36 281	0
6790 Andre Fremmede Tjenester	0	58 910
<b>Sum</b>	<b>51 406</b>	<b>184 634</b>

Note 9 - Andre kostnader

	2024	2023
7718 Fellesarrangement	737	714
7720 Generalforsamling/Årsmøte	3 200	3 206
7750 Festeavgift/ tomteleie	448 088	427 688
7770 Betalingskostnader	1 031	6 146
7771 Andre gebyrer	1 400	0
7772 Omkostninger inkasso	0	194
7773 Omkostninger innkreving	3 848	1 167
7790 Andre kostnader	0	2 000
7792 Øredifferanse	1	0
7795 Husleietap	-302	-547
<b>Sum</b>	<b>458 003</b>	<b>440 568</b>

Note 10 - Egenkapital

	Egenkapital per 01.01	Endringer	Egenkapital per 31.12
<b>Egenkapital</b>			
Innskutt egenkapital			
Andelskapital	200 000	0	200 000
<b>Sum innskutt egenkapital</b>	<b>200 000</b>	<b>0</b>	<b>200 000</b>
<b>Opptjent egenkapital</b>			
Årets resultat	16 354 530	1 684 660	18 039 190
<b>Sum opptjent egenkapital</b>	<b>16 354 530</b>	<b>1 684 660</b>	<b>18 039 190</b>
<b>Sum egenkapital</b>	<b>16 554 530</b>	<b>1 684 660</b>	<b>18 239 190</b>

## Note 11 - Langsiktig gjeld

Kreditor:	DNB Bank ASA	DNB ASA	DNB Bank ASA
Lånenummer:	<b>12138453500</b>	<b>16362880681</b>	<b>16362880673</b>
Lånetype:	Annuitet	Annuitet	Annuitet
Opptaksår:	2019	2014	2010
Rentesats:	5.54 %	5.54 %	5.54 %
Beregnet innfridd:	30.06.2044	30.06.2028	30.06.2046
Opprinnelig lånebeløp:	5 950 000	3 667 000	64 927 500
Lånesaldo 01.01:	5 304 925	905 640	25 239 115
Avdrag i perioden:	143 618	182 333	2 845 720
<b>Lånesaldo 31.12:</b>	<b>5 161 306</b>	<b>723 307</b>	<b>22 393 396</b>
Saldo 5 år frem i tid:	4 311 749	0	19 257 443
Andelssaldo 01.01:	0	301 880	26 861 567
Innbetalt IN i perioden:	0	0	2 277 380
Nedskrevet andelssaldo i perioden:	0	60 778	633 284
<b>Andelssaldo 31.12:</b>	<b>0</b>	<b>241 102</b>	<b>28 505 663</b>
<b>Sum pantegjeld for lån:</b>	<b>5 161 306</b>	<b>964 410</b>	<b>50 899 059</b>

## Langsiktig gjeld

	Ant. andeler	Andel gjeld 31.12	Sum fellesgjeld
Antall andeler, andel gjeld og sum av fellesgjeld lån 12138453500	8	134 122	1 072 976
	1	129 958	129 958
	1	129 948	129 948
	11	128 462	1 413 082
	1	128 452	128 452
	13	128 158	1 666 054
	3	124 288	372 864
	2	123 984	247 968
Antall andeler, andel gjeld og sum av fellesgjeld lån 16362880673	2	1 469 882	2 939 764
	1	1 378 110	1 378 110
	1	1 233 330	1 233 330
	2	1 170 026	2 340 052
	1	1 164 146	1 164 146
	6	1 146 508	6 879 048
	5	1 117 110	5 585 550
	1	714 784	714 784
	1	158 615	158 615
Antall andeler, andel gjeld og sum av fellesgjeld lån 16362880681	24	30 138	723 312

Individuell nedbetaling av fellesgjeld (IN) er behandlet etter gjeldsmetodeløsningen. Ekstrainnbetalinger fra eiere klassifiseres som forskuddsbetaling av eiers kapitalkostnader, og står i balansen under langsiktig gjeld. Gjelden til eier vil bli redusert i takt med nedbetalingen av fellesgjelden etter opprinnelig nedbetalingsplan, og årlig nedkwittering framkommer i resultatregnskapet som inntekt etter driftsresultat før IN.

## Note 12 - Pantstillelser

	<b>Bokført verdi pr. 31.12.2024</b>
Bokført langsiktig gjeld	57 024 775
Innskuddskapital	23 316 255
<b>Boligselskapets pantesikrede gjeld</b>	<b>80 341 030</b>
<b>Bokført verdi av pantsatt eiendom</b>	<b>98 196 889</b>

Borettsinnskuddet er sikret med pant på kr 23 867 500.

Bokførte balanseverdi er kr 551 245 mindre enn tinglyst verdi. Det er ingen korrigeringer på avviket da størrelsen pr. enhet er ikke stort.

# Årsmelding 2024 - Gjøvikgata 7 borettslag

## Styresammensetning

Styret har etter generalforsamling 2024 bestått av følgende representanter:

Styreleder, Tom Normann Nilsen  
Styremedlem, Kjetil Evensen  
Styremedlem, Markus Brachner  
Varamedlem, Alexander Stalheim Hellstenius

Styret i Gjøvikgata 7 borettslag består av ingen kvinner og 3 menn.

## Virksomhetens art

Gjøvikgata 7 borettslag er organisert etter de bestemmelser som følger av loven, og har til formål å drive eiendommen i samråd med, og til det beste for, eierne. Gjøvikgata 7 borettslag ligger i Oslo kommune, og har organisasjonsnummer 987660147

Gjøvikgata 7 borettslag består av 40 boliger og ingen næringslokaler.

## Forretningsførsel og revisjon

Forretningsfører er Boligbyggelaget Usbl.

Revisor er KPMG.

## Forsikring

Gjøvikgata 7 borettslag er fullverdiforsikret i Gjensidige, avtalenr 89188311. Skade på bygning dekkes av boligselskapets bygningsforsikring. Ved skadesaker skal henvendelse gjøres til styret med informasjon om årsak til skade.

Privat innbo/eiendeler må forsikres ved egen polise. Denne vil i tillegg dekke merkostnader hvis en leilighet blir ubeboelig som følge av en dekningsmessig skade.

## HMS/Internkontroll

Styret er pålagt å arbeide systematisk med helse, miljø og sikkerhet i henhold til internkontrollforskriften §5.

Gjøvikgata 7 borettslag har et system som tilfredsstiller myndighetenes krav innen helse, miljø og sikkerhet.

## Styrets arbeid

Styret har hatt 6 styremøter i perioden, og hatt fortløpende korrespondanse per epost eller telefon ved behov, samt befaringer med ulike leverandører. Styrets arbeid består generelt av periodiske oppgaver og daglig oppfølging, som budsjettering, regnskapsoppfølging, styremøter, innkalling, referater, rundskriv, organisering av beboermøter, godkjenning av nye andelseiere og kontakt med beboere, andelseiere, vaktmester, entreprenører, forretningsfører, eiendomsmevlere og øvrige interessenter. Av større arbeider kan følgende fremheves:

- Installert nytt, digitalt nøkkelsystem
- Installert alarmanlegg i kjelleren
- Renset ventilasjonskanalene
- Klipping av hekk og trimming av kirsebærtrær
- Festet pulverapparater til veggen syv steder i kjellerarealet, bla. i vaskerommet og i fyrrommet, samt skilting
- Gjennomført Norsk Brannvern's årlige HMS-runde mtp. brannsikkerhet
- Befaring med ekspert ifm. vurdering av inneklimate mm. Når styret mottar rapporten, vil styret vurdere eventuelle tiltak som anbefales
- Oppfølging av forsikringsaker
- Montert parkering forbudt-skilt for å unngå parkering som hindrer inn-/utkjøring til bakgården
- Gått vernerunde
- Gjennomført to dugnader

Hagegruppa har gjennomført følgende:

- Planter blomster på våren og lyng på høsten i pottene foran inngangene
- Plantet prydbusker (bla. syrinhortensia) på forsiden av bygget mot Gjøvikgata
- Plante bærbusker i bakhagen, på det øverste nivået i hagen, f.eks. solbær og rips.
- Plantet stauder rett til høyre for kjellerinngangen
- Plante andre type klatreplanter mot gjerdet v/p-kjelleren i nord (f.eks. klematis og pipeholurt)

Årsmeldingen er godkjent av styret.

## REGISTRERING OG FULLMAKT

Vennligst bruk BLOKKBOKSTAVER. Alle felter skal fylles ut.

### Eier

Fullt navn: \_\_\_\_\_

Eier av andel/seksjon: \_\_\_\_\_

I borettslag/sameie: \_\_\_\_\_

Fyll ut feltene under hvis du skal møte med fullmektig.

### Mottaker av fullmakt (fullmektig)

Fullt navn: \_\_\_\_\_

E-postadresse: \_\_\_\_\_

Telefonnummer: \_\_\_\_\_

Fødselsdato: \_\_\_\_\_

Fullmaktsgiver (eier) gir med dette fullmektig fullmakt til å møte og stemme på generalforsamling/årsmøte Mandag 05.05.2025.

For møter som skal gjennomføres digitalt skal signert fullmakt oversendes styret i ditt borettslag/sameie innen høringsperioden starter, slik at fullmakt kan registreres og Usbl kan gi tilgang. Mottaker av fullmakt må på egenhånd opprette Min Side-bruker via Usbl.no.

NB: Juridiske eiere må gi fullmakt til en fysisk person for å kunne avgi stemme i digital generalforsamling/årsmøte.

\_\_\_\_\_  
Eiers underskrift

\_\_\_\_\_ (sted), den \_\_\_\_\_ (dd.mm.åå).



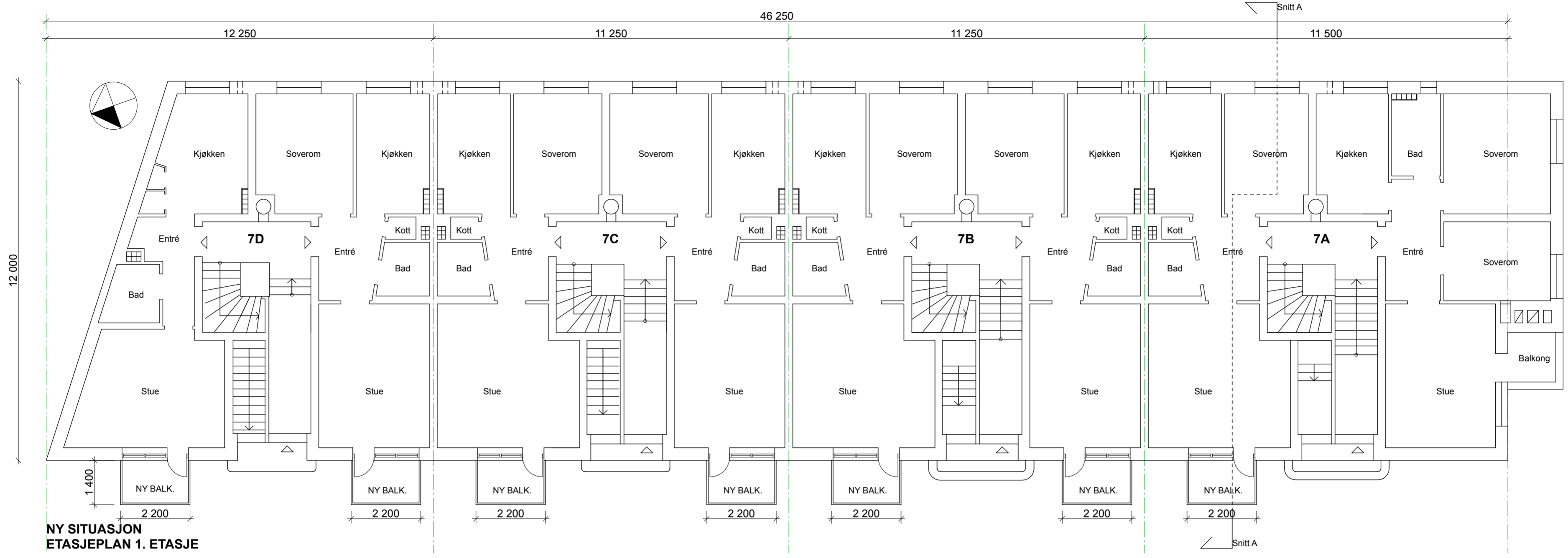

NY SITUASJON  
ETASJEPLAN 1. ETASJE

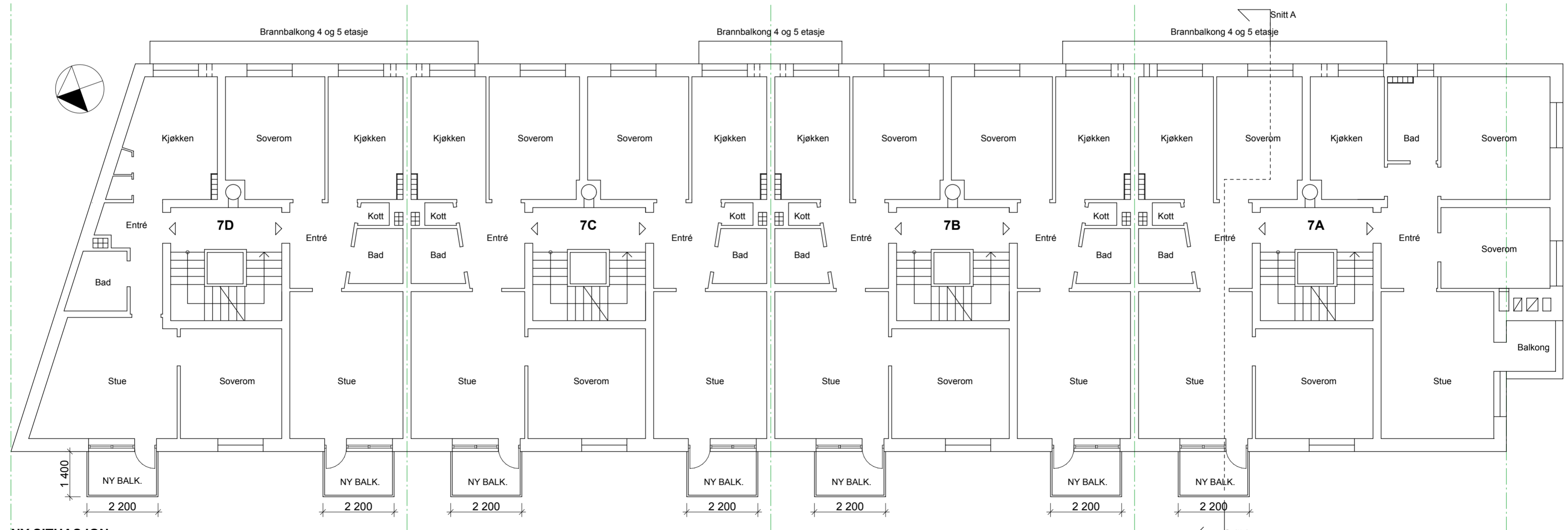

NY SITUASJON  
ETASJEPLAN 2, 3, 4 OG 5 ETASJE

NABOVARSLING / SØKNAD

**ARKITEKT MAGNUS FJOGSTAD**  
SIVILARKITEKT MNAL / NPA

Støps vei 22  
1450 Nesoddtangen  
telefon: 400 66 821  
e-post: magnu-fj@online.no  
org. nr: NO 983 916 260 MVA

INDEX:	DATO:	BESKRIVELSE:	TEGNING:	KONTR.:
0	27.09.2013	SØKNAD / NABOVARSLING	MFJ	-

PROSJEKT:  
**GJØVIKGATA 7 - BALKONGER**

TEGNING:  
**PLANER**

GNR./BNR.:  
**222 / 71**

TILTAKSHAVER:  
**GJØVIKGATA 7 BORETTSLAG**

PROSJEKTKODE:  
**2013-05 GJØ**

REV. DATO:  
**27.09.2013**

MÅLESTOKK:  
**1:100 (A2)**

TEGNINGSNUMMER:  
**A 20**

INDEX:  
**0**

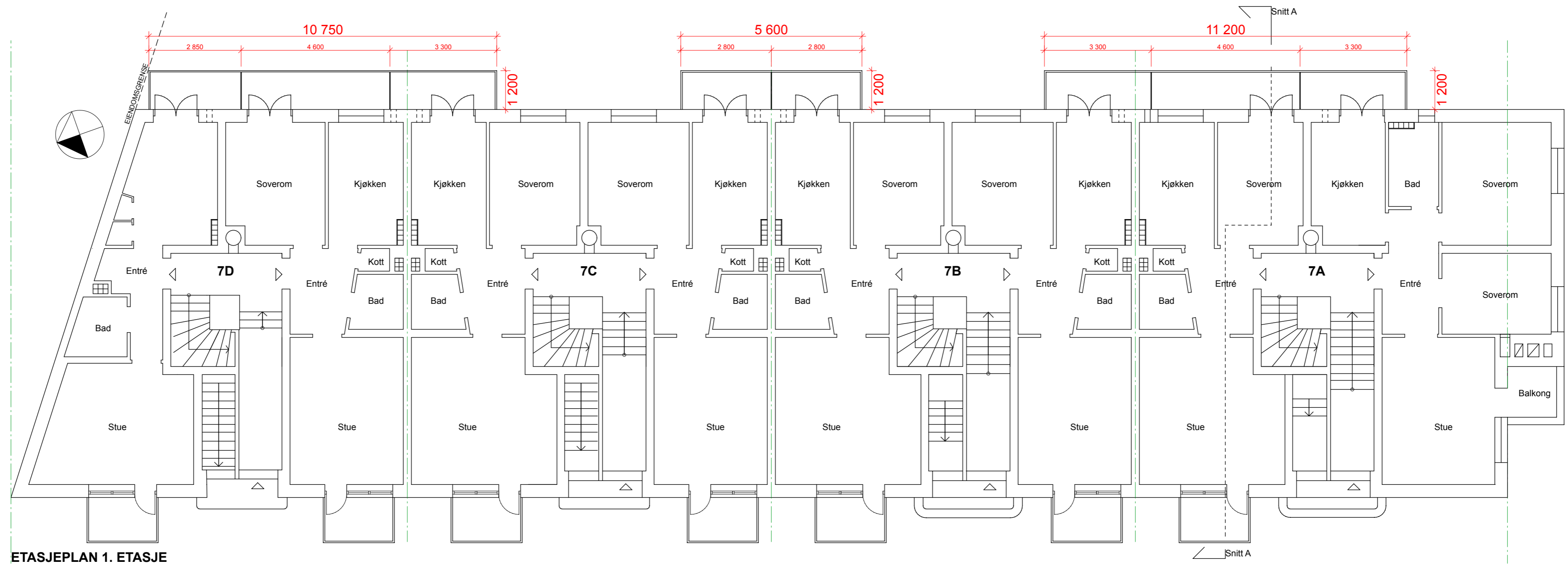

ETASJEPLAN 1. ETASJE

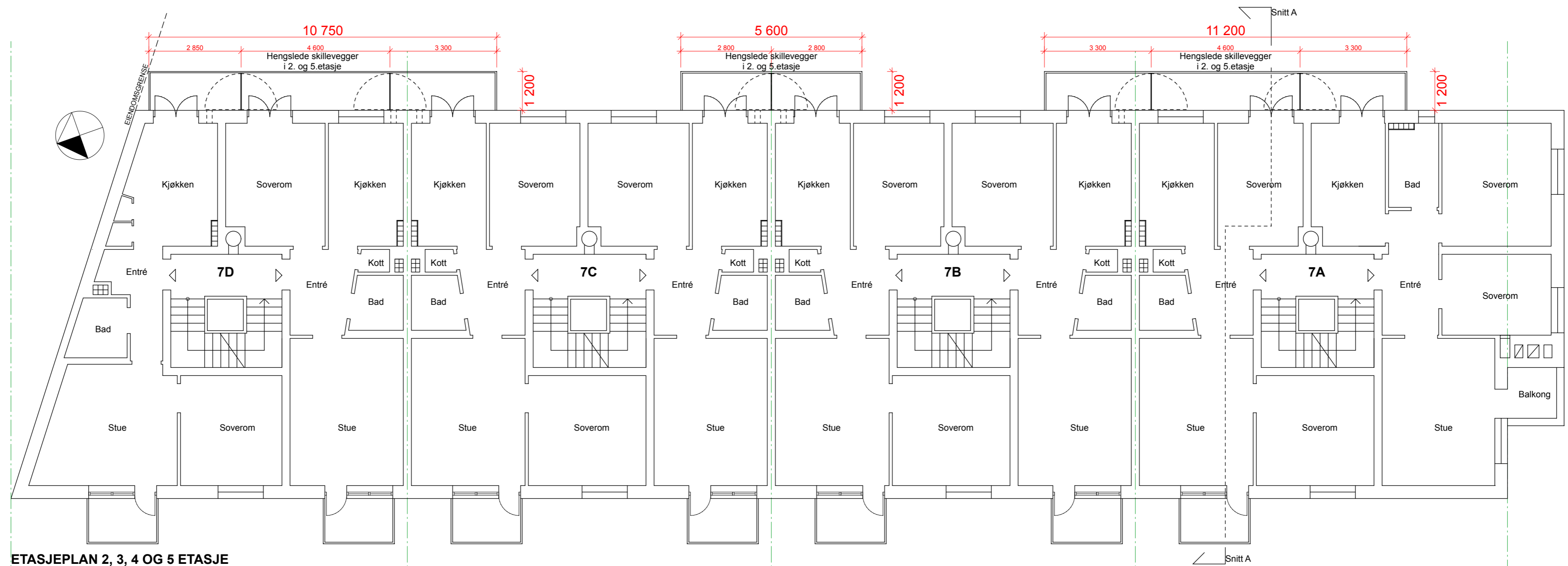

ETASJEPLAN 2, 3, 4 OG 5 ETASJE

**ARKITEKT MAGNUS FJOGSTAD**  
 SIVILARKITEKT MNAL / NPA  
 Steps vei 22  
 1450 Nesoddtangen  
 telefon: 400 66 821  
 e-post: magnu-fj@online.no  
 org. nr: NO 983 916 260 MVA

INDEX:	DATO:	BESKRIVELSE:	TEGNING:	KONTR.:
0	17.09.2018	SØKNAD	MFJ	MFJ
A	19.03.2019	SØKNAD OM ENDRING 01	MFJ	MFJ
B	28.03.2019	SØKNAD OM ENDRING 01 - RETTET TEGNING	MFJ	MFJ

PROSJEKT:  
**GJØVIKGATA 7 - BALKONGER**

TEGNING:  
**NY SITUASJON PLANER**

GNR./BNR.:  
**222 / 71**

TILTAKSHAVER:  
**GJØVIKGATA 7 BORETTSLAG**

PROSJEKTkode:  
**2018-17 GJØ7**

REV. DATO:  
**28.03.2019**

MÅLESTOKK:  
**1:100 (A2)**

TEGNINGSNUMMER:  
**E04**

INDEX:  
**B**

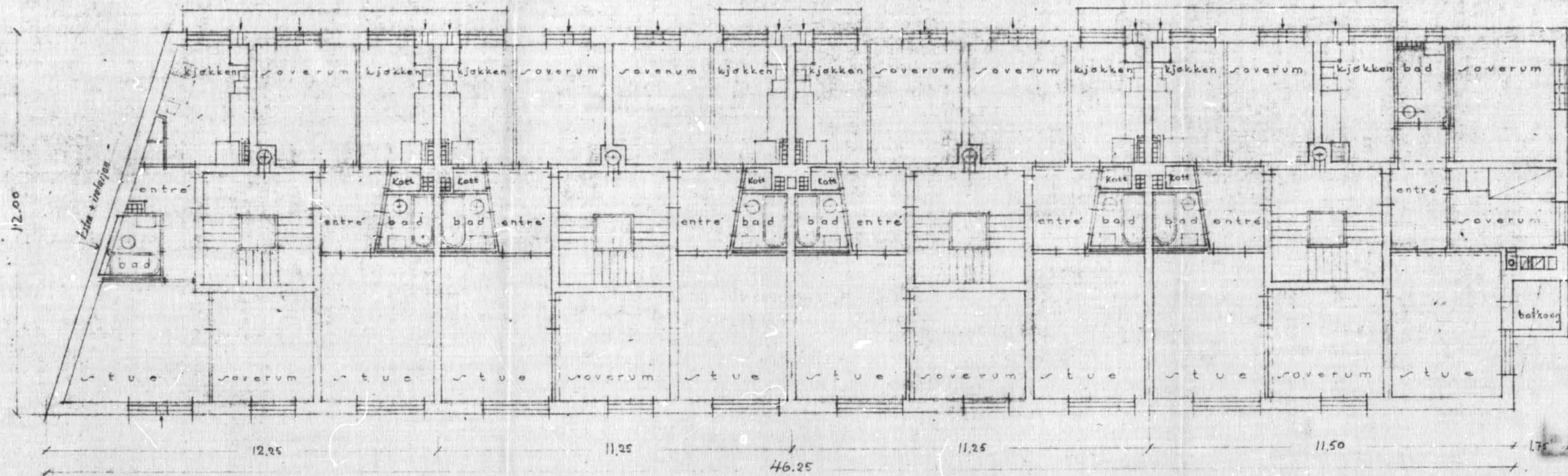

800

591/36  
28 APR 1936

teglten  
sterk- eller betongen

GJØVIKGATEN

1 2 3 4

TRASOPLØKKEN		MARIDALSVEIEN NR. 173
plan av 2, 3, 4, 5 etasje		
BLOKK	TEGN. NR.	MÅLESTOKK
1-4	130	1:100
R TØNSAGER		DATUM 24/2-36
ARKITEKT M.H.A.L.		KORR. 2/3-36 1-8-36 16/10-36 15/4-37
TLF. 16806		

OBOS-10-130



10 bl. tegninger.

Duplikat I sendt Brandchefen.  
" II " HelserådetGjøringsgt. 7  
Ekspedisjons-Dokument ✓

-9) angående Våningshus

på-matr.-nr. 173 Maridalsveien

Innlevert 20. mars 1936.

Attestert

b.

Oversendes hr. opmålingschefen til erklæring angående grunnens matr.-nr. grenser og naboforhold, hr. reguleringschefen til erklæring angående reguleringsbestemmelser, påhvilende servitutter m. v. samt avgivelse av de i § 134 omhandlede bestemmelser, kfr. § 48, samt vann- og kloakkvesenet, til avgivelse av de i § 100 omhandlede bestemmelser.

Oslo den 21. mars 1936.

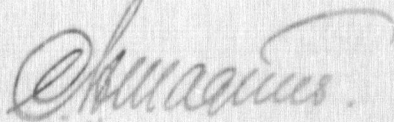

Reg. chefen jr. nr. \_\_\_\_\_

25. MRS. 1936

Opn. chefen jr. nr. \_\_\_\_\_

Mott: 23. MRS 1936

Sendes hr. reguleringschefen.  
Den på situasjonsplanen Bl. 1 med grønt viste  
parsell omfatter of. nr. 173 Maridalsveien og endel  
av nr. 175 Maridalsveien.  
Parsellen, som ikke er teigfest har ved kartforretning  
11/10-35 fått nr. 173 Maridalsveien.  
På of. nr. 173 og 175 Maridalsveien forligger refusjonsplikter  
på henholdsvis kr. 5549,15 og kr. 2465,05 for ekspropriasjon  
av grunn til Maridalsveiens regulering.  
Beløpene forfaller ved nybygg.

Oslo 24/3-1936

E. Lund  
funq



# Oslo kommune Plan- og bygningsetaten

ARKITEKT MAGNUS FJOGSTAD  
Støps vei 22  
1456 NESODDTANGEN

Dato: 23.12.2019

Deres ref.:

Vår ref.: 201900619-12  
**Oppgis alltid ved henvendelse**

Saksbeh.: Edvard Bondi Knowles

Arkivkode: 531

Byggeplass: GJØVIKGATA 7 Eiendom: 222/71/0/0  
Tiltakshaver: GJØVIKGATA 7 BORETTSLAG Adresse: Postboks 8944 Youngstorget, 0028 OSLO  
Søker: ARKITEKT MAGNUS FJOGSTAD Adresse: Støps vei 22, 1456 NESODDTANGEN  
Tiltakstype: Blokk/bygård/terrassehus Tiltaksart: Fasadeendring

## Ferdigattest - Gjøvikgata 7

Plan- og bygningsetaten godkjenner søknaden om ferdigattest for oppføring av balkonger, mottatt 16.12.2019.

Dere har bekreftet at alle krav og betingelser som er stilt i tillatelsen, plan- og bygningsloven (pbl.) og tilhørende forskrifter er oppfylt. På dette grunnlaget gir vi ferdigattesten.

### Godkjente tegninger og kart

Følgende tegninger og kart er lagt til grunn for tillatelsen, sak 201900619			
Beskrivelse	Tegningsnr	Dato	PBE-id
Detaljsnitt			1/26
Sykkelparkering			1/27
Situasjonsplan	D01	19.03.2019	6/5
Snitt A-A og fasade mot Ålesundgata	E05	19.03.2019	6/7
Planer	E04	28.03.2019	7/2
Fasade mot bakgård	E06	28.03.2019	7/3

### Sluttrapport for avfallshåndtering

Sluttrapport for avfallshåndtering er behandlet og kravene til avfallshåndtering i byggt teknisk forskrift (jf. TEK17 § 9-8 og 9-9) er oppfylt.



### **Klagefristen er tre uker**

Det er mulig å klage på vedtaket. Fristen for å klage er tre uker fra dere mottar dette vedtaket. Se våre nettsider <https://www.oslo.kommune.no/plan-bygg-og-eiendom/klage/klag-pa-vedtak-i-byggesaker/>

### **Plan- og bygningsetaten**

Avdeling for byggeprosjekter

Tett by

Edvard Bondi Knowles - saksbehandler

Aleksander Stein Engvoll - fungerende enhetsleder

Kopi til:

GJØVIKGATA 7 BORETTSLAG, Postboks 8944 Youngstorget, 0028 OSLO



Oslo kommune  
**Plan- og bygningsetaten**

Magnus Fjogstad arkitekt  
Støps vei 22  
1450 NESODDTANGEN

Dato: 26.05.2014

Deres ref:

Vår ref (saksnr): 201313693-9  
**Oppgis alltid ved henvendelse**

Saksbeh: Nina Engebakken Duesund

Arkivkode: 531

Byggeplass: GJØVIKGATA 7 A-D Eiendom: 222/71/0/0  
Tiltakshaver: Gjøvikgata 7 borettslag Adresse: Postboks 8944 Youngstorget, 0028 OSLO  
Søker: Magnus Fjogstad arkitekt Adresse: Støps vei 22, 1450 NESODDTANGEN  
Tiltakstype: Blokk/bygård/terrassehus Tiltaksart: Fasadeendring

---

### FERDIGATTEST - GJØVIKGATA 7 A-D

.Jf. plan- og bygningslovens § 21-10 og byggesaksforskriftens § 8-1

---

Det vises til søknad om ferdigattest av 09.04.2014.

Den dokumentasjon som er fremlagt bekrefter at alle krav og betingelser som er stilt i tillatelsen, plan- og bygningsloven og tilhørende forskrifter er oppfylt. På dette grunnlag gis ferdigattesten.

#### Følgende tegninger ligger til grunn for ferdigattesten

Følgende tegninger og kart er lagt til grunn for tillatelsen, sak 201313693			
Beskrivelse	Tegningsnr	Dato	PBE-id
Situasjonsplan	A 10	27.09.2013	1/14
Eksisterende plan			1/15
Eksisterende snitt A-A og fasade mot Ålesundgata			1/16
Eksisterende fasade mot Gjøvikgata			1/17
Plan	A 20	27.09.2013	1/18
Snitt A-A og fasade mot Ålesundgata	A 41	27.09.2013	1/19
Fasade mot Gjøvikgata	A 40	27.09.2013	1/20

Dette vedtaket kan påklages. Frist for innsending av klage er 3 uker etter mottakelsen av dette brevet. Se vedlagte orientering om klageadgang.



**Plan- og bygningsetaten**

Boks 364 Sentrum  
0102 Oslo

Besøksadresse:  
Vahls gate 1, 0187 Oslo  
[www.pbe.oslo.kommune.no](http://www.pbe.oslo.kommune.no)

Sentraltbord: 02 180 Bankgiro: 1315.01.01357  
Kundesenteret: 23 49 10 00 Org.nr.: 971 040 823 MVA  
Telefaks: 23 49 10 01  
E-post: [postmottak@pbe.oslo.kommune.no](mailto:postmottak@pbe.oslo.kommune.no)

**Sluttrapport for avfallshåndtering**

Sluttrapport for avfallshåndtering er behandlet og kravene til avfallshåndtering i byggt teknisk forskrift (jf. TEK10 § 9-8 og 9-9) er oppfylt.

PLAN- OG BYGNINGSETATEN

Avdeling for byggeprosjekter

Tett by

*Dette dokumentet er elektronisk godkjent 26.05.2014 av:*

*Nina Engebakken Duesund - Saksbehandler*

*Per-Arne Horne - enhetsleder*

Kopi til:

Gjøvikgata 7 borettslag, Postboks 8944 Youngstorget, 0028 OSLO, magchs@hotmail.com

For orientering om klageadgang, se [http://www.plan-og-bygningsetaten.oslo.kommune.no/skal\\_du\\_bygge/3\\_motta\\_svar\\_pa\\_soknad/klage\\_pa\\_vedtak/](http://www.plan-og-bygningsetaten.oslo.kommune.no/skal_du_bygge/3_motta_svar_pa_soknad/klage_pa_vedtak/)



Oslo kommune  
**Plan- og bygningsetaten**  
Avdeling for byggeprosjekter

**KOPI**

ESMI AS v/ Kristian Mortensen  
Luhrtoppen 2  
1471 SKÅRER

Dato: 15102007

Deres ref:

Vår ref (saksnr): 200501053-5  
Oppgis alltid ved henvendelse

Saksbeh: Lise Budde

Arkivkode: 531

Byggeplass: GJØVIKGATA 7A Eiendom: 222/71  
Tiltakshaver: Fredensborg AS v/ Finn Halvorsen Adresse: Møllerveien 4, 0182 OSLO  
Søker: ESMI AS v/ Kristian Mortensen Adresse: Luhrtoppen 2, 1471 SKÅRER  
Tiltakstype: Blokk/bygård/terrassehus Tiltaksart: Oppføring av bygningstekniske installasjoner - brannalarmanlegg

**FERDIGATTEST - GJØVIKGATA 7A**

Jfr. plan- og bygningsloven § 99

Ferdigattesten gis etter anmodning og på grunnlag av fremlagt dokumentasjon; jfr. Plan- og bygningsloven (pbl.) § 99 og Forskrift om saksbehandling og kontroll i byggesaker, SAK § 34.

Det forutsettes at produkter som er benyttet i byggverket innehar nødvendig produktgodkjenning, at produktet tilfredsstillende gjeldende norske forskriftskrav og at produktsertifikatet samsvarer med de produktene som faktisk har blitt montert.

Den fremlagte dokumentasjon bekrefter at alle krav og betingelser som er stilt i tillatelsen, og som ellers følger av gjeldende bestemmelser gitt i eller i medhold av plan- og bygningsloven, er dokumentert oppfylt. Ferdigattesten er betinget i disse forhold.

Ferdigattesten gjelder for tiltaket slik det er beskrevet i tillatelsen med senere tillegg.

Dette vedtaket kan påklages. Frist for innsending av klage er 3 uker etter mottakelsen av dette brevet. Se vedlagte orientering om klageadgang.

PLAN- OG BYGNINGSETATEN  
Avdeling for byggeprosjekter  
Bolig tett by, Elektronisk



Plan- og bygningsetaten  
Avdeling for byggeprosjekter  
Bolig tett by, Elektronisk  
Internett:  
www.pbe.oslo.kommune.no

Besøksadresse:  
Vahls gate 1, 0187 Oslo  
Postadresse:  
Boks 364 Sentrum,  
0102 Oslo

Sentralbord: 02 180  
Kundesenter: 23 49 10 00  
Telefaks: 23 49 10 01  
E-post: postmottak@  
pbe.oslo.kommune.no

Bankgiro:  
6003.05.58920  
Organisasjonsnummer:  
971 040 823 MVA

***Dette dokumentet er godkjent elektronisk av:***

***Lise Budde - Saksbehandler***

***Per Arne Horne - Avdelingsenhetsleder***

Kopi til:

Fredensborg AS v/ Finn Halvorsen, Møllerveien 4, 0182 OSLO



Oslo kommune  
Plan- og bygningsetaten  
Avdeling for byggeprosjekter

Okkenhaug Prosjekt+Arkitektur  
Brattvollveien 199  
1164 OSLO

Dato: **09 FEB. 2007**

Deres ref:

Vår ref (saksnr): 200605441-5  
Oppgis alltid ved henvendelse

Saksbeh: Pål Granberg

Arkivkode: 531

Byggeplass:	GJØVIKGATA 7C	Eiendom:	222/71
Tiltakshaver:	NunKun Eiendom AS v/ Thomas Iversen	Adresse:	Oscars gate 53-55, 0258 OSLO
Søker:	Okkenhaug Prosjekt+Arkitektur	Adresse:	Brattvollveien 199, 1164 OSLO
Tiltakstype:	Blokk/bygård	Tiltaksart:	Endring av bygningstekniske installasjoner

---

### FERDIGATTEST

Jfr. plan- og bygningsloven § 99

---

Ferdigattesten gis etter anmodning og på grunnlag av fremlagt dokumentasjon; jfr. Plan- og bygningsloven (pbl.) § 99 og Forskrift om saksbehandling og kontroll i byggesaker, SAK § 34.

Det forutsettes at produkter som er benyttet i byggverket innehar nødvendig produktgodkjenning, at produktet tilfredsstillende gjeldende norske forskriftskrav og at produktsertifikatet samsvarer med de produktene som faktisk har blitt montert.

Den fremlagte dokumentasjon bekrefter at alle krav og betingelser som er stilt i tillatelsen, og som ellers følger av gjeldende bestemmelser gitt i eller i medhold av plan- og bygningsloven, er dokumentert oppfylt. Ferdigattesten er betinget i disse forhold.

Ferdigattesten gjelder for tiltaket slik det er beskrevet i tillatelsen med senere tillegg.

Dersom behandling av klage medfører at kommunens vedtak blir opphevet eller omgjort og nytt vedtak innebærer at tiltaket må rettes, må eventuell ny ferdigattest utstedes på bakgrunn av sluttkontroll av endringen av tiltaket.

Dette vedtaket kan påklages. Frist for innsending av klage er 3 uker etter mottakelsen av dette brevet. Se vedlagte orientering om klageadgang.



Plan- og bygningsetaten  
Avdeling for byggeprosjekter  
Storkunder, Team 1  
Internett:  
[www.pbe.oslo.kommune.no](http://www.pbe.oslo.kommune.no)

Besøksadresse:  
Vahls gate 1, 0187 Oslo  
Postadresse:  
Boks 364 Sentrum,  
0102 Oslo

Sentralbord: 02 180  
Kundesenter: 23 49 10 00  
Telefaks: 23 49 10 01  
E-post: [postmottak@pbe.oslo.kommune.no](mailto:postmottak@pbe.oslo.kommune.no)

Bankgiro:  
6003.05.58920  
Organisasjonsnummer:  
971 040 823 MVA

PLAN- OG BYGNINGSETATEN  
Avdeling for byggeprosjekter  
Storkunder, Team 1

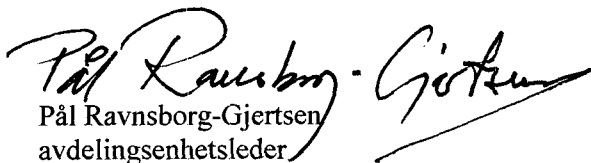
  
Pål Ravensborg-Gjertsen  
avdelingsenhetsleder

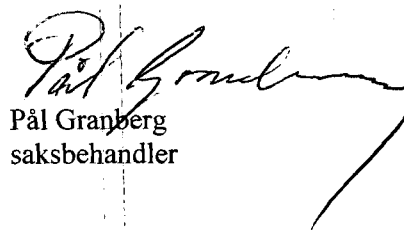
  
Pål Granberg  
saksbehandler

Kopi til:  
NunKun Eiendom AS v/ Thomas Iversen, Oscars gate 53-55, 0258 OSLO

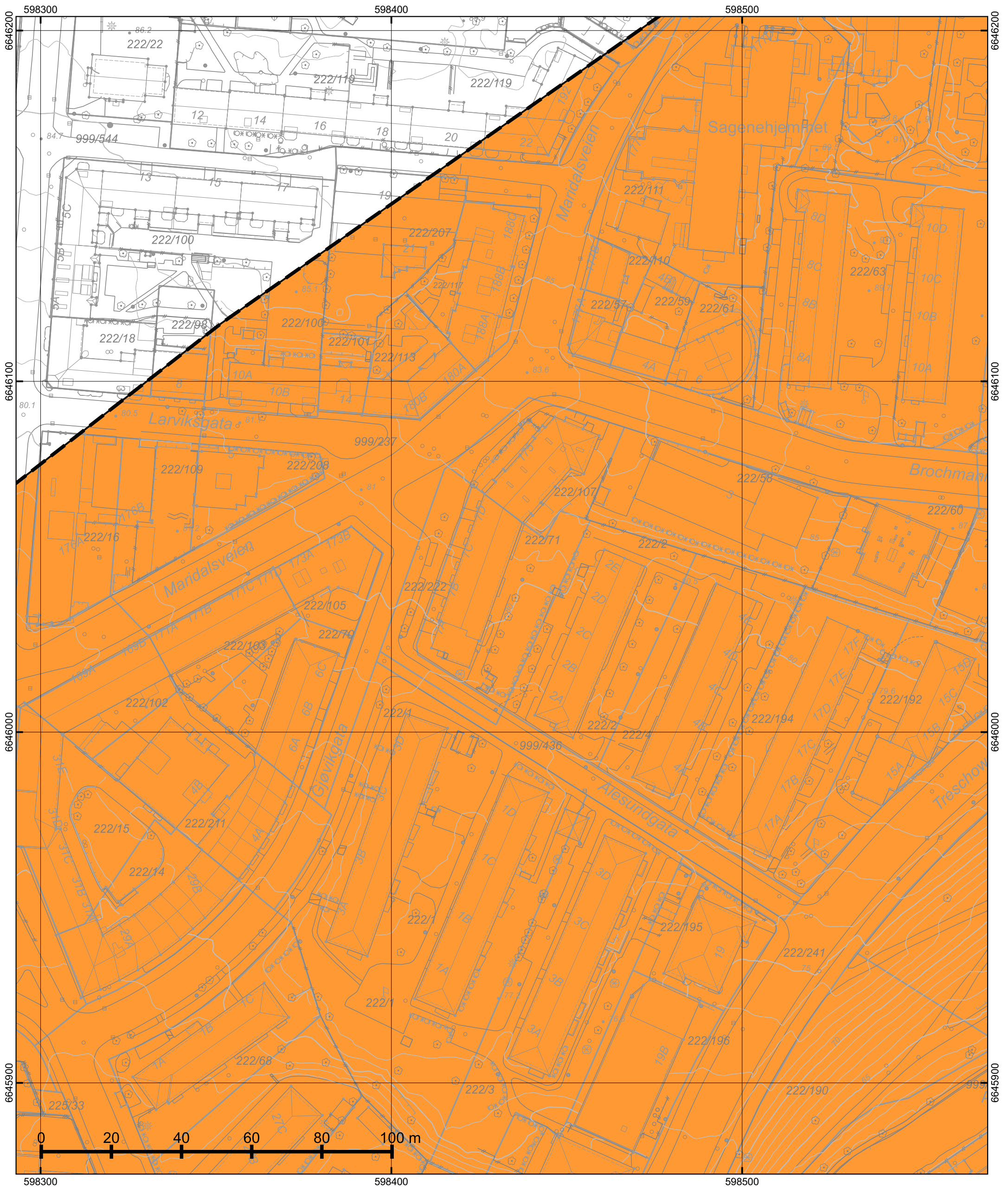

\*regulert kotehøyde med Oslo lokal som høydereferanse. Ved prosjektering legges 37 cm til denne kotehøyden.

© Plan- og bygningsetaten, Oslo kommune

 <p><b>Oslo</b></p> <p>Dato: 06.03.2026          Bruker: FME          Målestokk 1:1000          Ekvidistanse 1m          Koord.system: EUREF89 - UTM sone 32</p> <p>Høydereferanser          - Reguleringsplan: Se reg.best.          - Bakgrunnskart: NN2000          Originalformat: A3</p>	<h3>Reguleringskart</h3>		<p>Opprinnelig reguleringsplan gir rammer for høyder på planlagt bebyggelse ut fra terrenghøyden slik de var da reguleringsplanen ble vedtatt. Det nye sammenstilte reguleringsplankartet viser dagens terreng- og tomtesituasjon. Planens originale vedtakskart er tilgjengelig i Saksinnsyn.</p>
	<p>– Kartutsnittet gjelder vertikalnivå 1 (dvs. under bakken). I tillegg finnes det regulering i vertikalnivå 2          – Gjeldende kommunedelplaner: KDP-17, KDP-4          – Naturmangfold innenfor kartutsnittet. Se eget kart.          – Kartet er sammenstilt for: . Kan ikke brukes til byggesak.</p>		
	<p>PlottID/Best.nr: 154139/ 86528100</p>	<p>Deres ref.:</p>	
	<p>Adresse: Gjøvikgata 7</p>	<p>Kommentar:</p>	
<p>Gnr/Bnr: 222/71</p>			

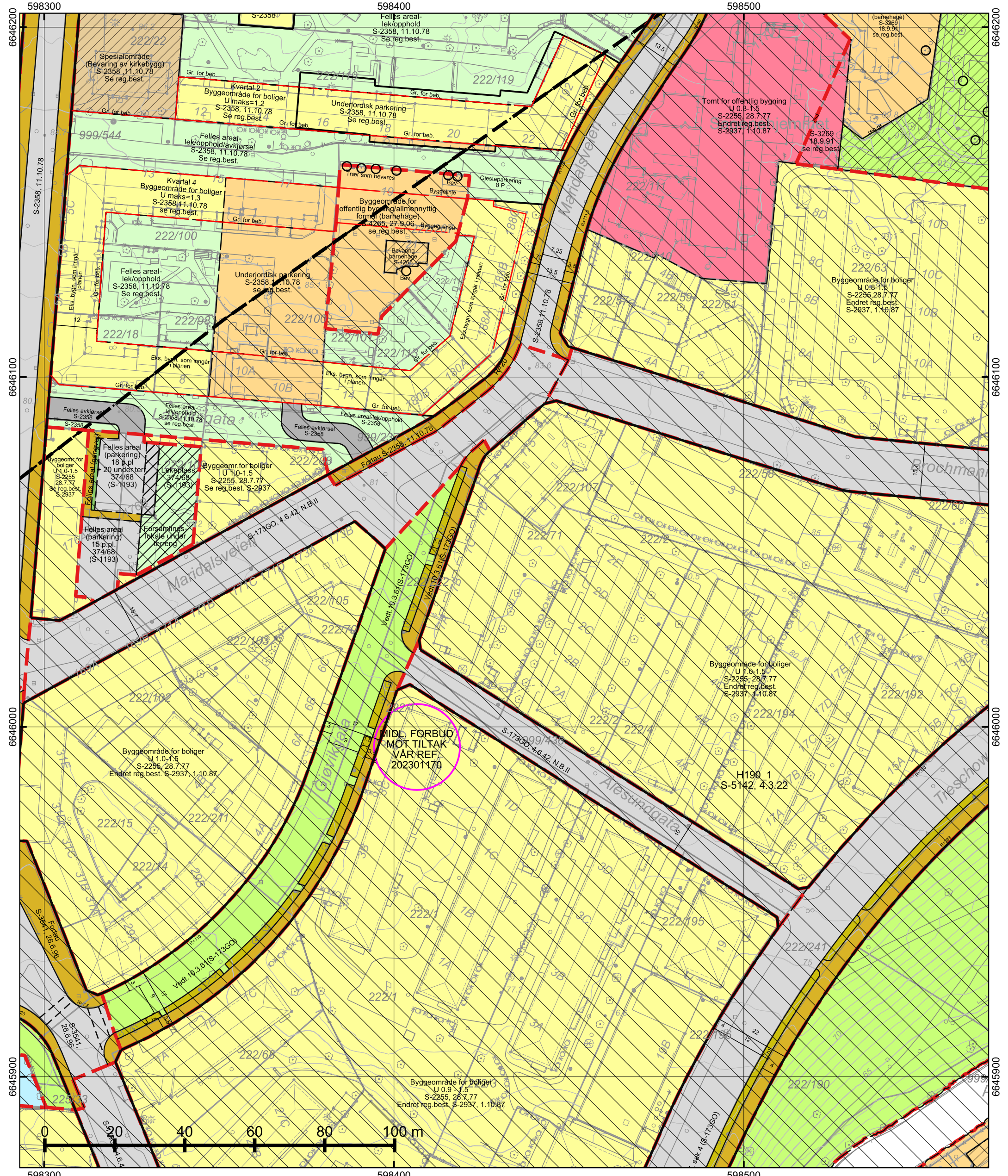

\*regulert kotehøyde med Oslo lokal som høydereferanse. Ved prosjektering legges 37 cm til denne kotehøyden. © Plan- og bygningsetaten, Oslo kommune

 **Oslo**

Dato: 06.03.2026  
 Bruker: FME  
 Målestokk 1:1000  
 Ekvidistanse 1m  
 Koord.system: EUREF89 - UTM sone 32

Høydereferanser  
 - Reguleringsplan: Se reg.best.  
 - Bakgrunnskart: NN2000

Originalformat: A3

**Reguleringskart**















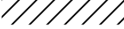





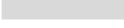









- Kartutsnittet gjelder vertikalnivå 2 (dvs. på bakkenivå). I tillegg finnes det regulering i vertikalnivå 1
- Gjeldende kommunedelplaner: KDP-17, KDP-4
- Naturmangfold innenfor kartutsnittet. Se eget kart.
- Kartet er sammenstilt for: . Kan ikke brukes til byggesak.

PlottID/Best.nr: 154139/ 86528100	Deres ref.:
Adresse: Gjøvikgata 7	Kommentar:
Gnr/Bnr: 222/71	

Opprinnelig reguleringsplan gir rammer for høyder på planlagt bebyggelse ut fra terrenghøyden slik de var da reguleringsplanen ble vedtatt. Det nye sammenstilte reguleringsplankartet viser dagens terreng- og tomtesituasjon. Planens originale vedtakskart er tilgjengelig i Saksinnsyn.

Se tegnforklaring på eget ark

## TEGNFORKLARING - REGULERING (for gjeldende kartutsnitt)

	40 - Friområde/park		Oppheving av eiendomsgrense
	70 - Felles avkjørsel		Eksisterende tre som skal bevares
	71 - Felles parkering		
	72 - Felles lekeareal		
	73 - Felles gangareal		
	75 - Felles garasjeanlegg - P-hus		
	76 - Felles underjordisk anlegg		
	77 - Annet fellesareal		
	110 - Bolig m.tilh. anlegg		
	120 - Forretning m.tilh.anlegg		
	140 - Bolig/forr./kontor		
	146 - Forr./offentlig		
	149 - Offentlig/allmennyttig		
	160 - Offentlig bygning m.tilh.anlegg		
	161 - Helse- og sosialinstitusjon		
	310 - Offentlig kjørebane/veigrunn		
	311 - Annet veiareal		
	312 - Fortau		
	936 - Regulert fotgjengerovergang		
	1541 - Vannforsyningsanlegg		
	664 - Spesialområde bevaring blandet		
	666 - Spesialområde bevaring allmennyttig		
	667 - Spesialområde bevaring friområde		
	669 - Spesialområde bevaring offentlig-allmennyttig		
	RbBevaringGrense		
	RpSikringSone		
	RpSikringGrense		
	70 - Felles avkjørsel		
	76 - Felles underjordisk anlegg		
	311 - Annet veiareal		
	312 - Fortau		
	913 - Formålavgrensning		
	930 - Reguleringslinje		
	936 - Regulert fotgjengerovergang		
	Formålgrense		
	Foreløpig plan		
	Plangrense (gammel lov)		
	Plangrense (ny lov)		
	Grense for bebyggelse		
	Byggegrense		
	Bygningens avgrensning i beb. plan		
	Underjordisk anlegg		
	Bebyggelse som inngår i planen		
	Måle og avstandlinje (Dimensjonslinje)		

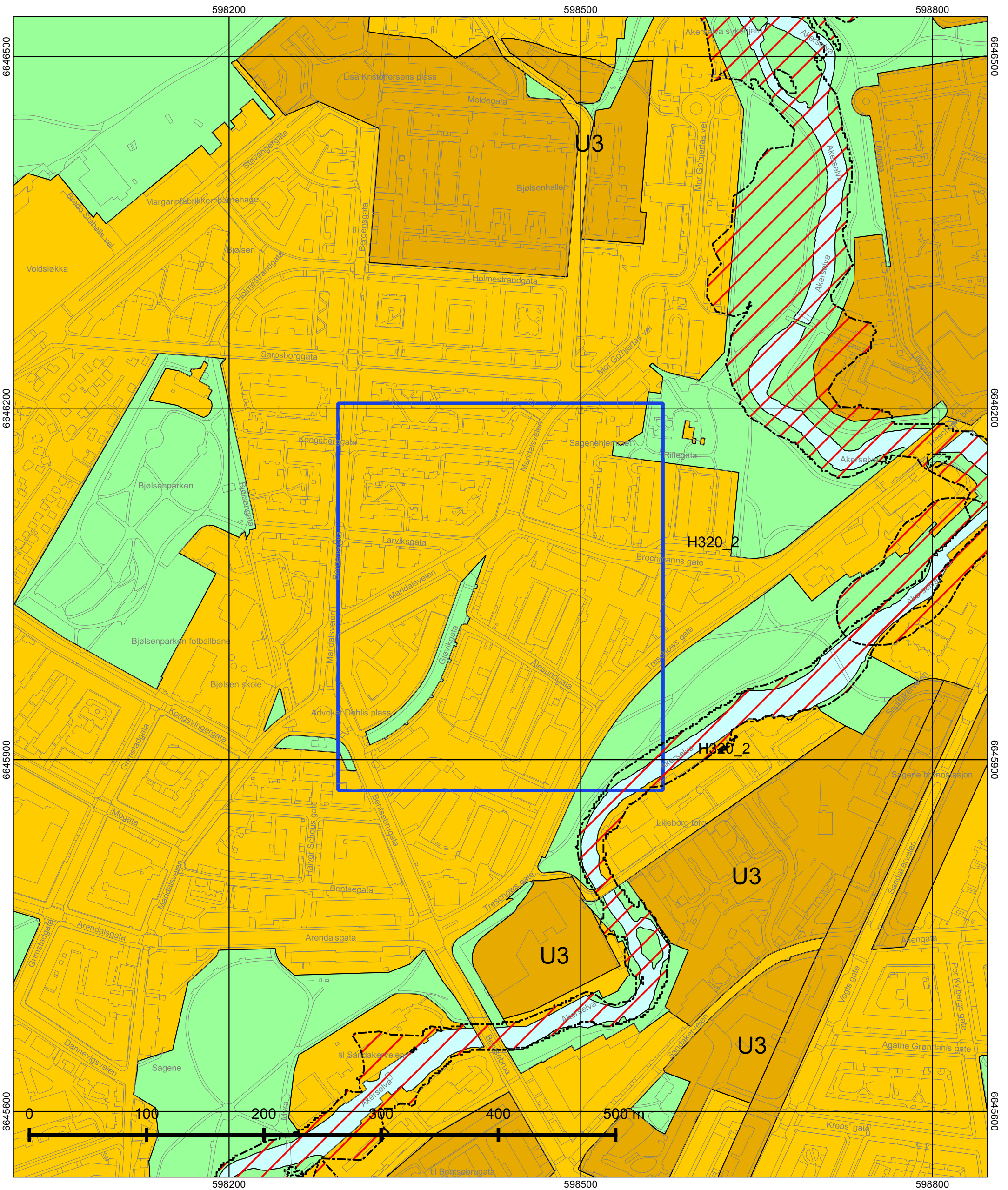

© Plan- og bygningssetaten, Oslo kommune



Oslo

Dato: 06.03.2026

Målestokk 1:3000

Koordinatsystem: EUREF89 - UTM sone 32

PlottID/Best.nr: 154139/86528100

Deres ref.:

## Kommuneplanen 2015–2030

Vedtatt av bystyret 23.09.2015, sak 262

Kartet viser utsnitt av «Plankart 1-2 Arealbruk» og «Plankart 2-2 Hensynssoner». For øvrige juridisk bindende kart, se Planinnsyn - <https://od2.pbe.oslo.kommune.no/kart/?mode=kommuneplan>

Blå ramme viser utsnittet for de øvrige plottene.

Reguleringsplaner vedtatt etter 17.09.2014 og til 23.09.2015 vil gjelde foran kommuneplanen ved motstrid. Reguleringsplaner vedtatt etter kommuneplanen vil gjelde foran kommuneplanen ved motstrid.

Se tegnforklaring på eget ark.



# Tegnforklaring - kommuneplan

	Farled		Bebyggelse og anlegg, eksisterende
	Fjernveg (tunnel)		Bebyggelse og anlegg, fremtidig
	Fjernveg		Bane, eksisterende
	Markagrense		Havn, eksisterende
	Plangrense		Havn, fremtidig
	Sporveg (tunnel), fremtig		Kollektivknutepunkt, fremtidig
	Sporveg (tunnel), eksisterende		Grønnstruktur, eksisterende
	Sporveg, eksisterende		Grønnstruktur, fremtidig
	Sporveg, fremtidig		Forsvaret
	Jernbane (tunnel), fremtidig		LNF-areal, eksisterende
	Jernbane (tunnel), eksisterende		LNF-areal, fremtidig
	Jernbane, eksisterende		Spredt boligbebyggelse, eksisterende
	Turvei		Spredt boligbebyggelse, fremtidig
	Ny T-bane-/jernbanestasjon (ikke juridisk)		Spredt fritidsbebyggelse, eksisterende
	T-banestasjon (ikke juridisk)		Spredt fritidsbebyggelse, fremtidig
	Jernbanestasjon (ikke juridisk)		Bruk og vern av sjø og vassdrag med tilhørende strandsone
	Banetrase (ikke juridisk)		Farled
	Fjordtrikk (ikke juridisk)		Småbåthavn, eksisterende
	Samferdsel (ikke juridisk)		Småbåthavn, fremtidig
	Eksisterende kollektivknutepunkt		Naturområde
	Fremtidig kollektivknutepunkt		Friluftsområde
	Spredt boligbebyggelse		Ytre by (utviklingsområder)
	Bestemmelsesgrense		Indre by (utviklingsområder)
	Aktivitetssone marka		H570 - Bevaring kulturmiljø
			H710 - Båndlegging for regulering etter pbl.
			H810_1 - Krav om felles planlegging (områderegulering)
			H810_2 - Krav om felles planlegging
			H820_1 - Omforming (kabling og høystentledninger)
			H820_2 - Omforming (trafostasjoner)
			H110 - Nedlagsfelt drikkevann
			H190 - Andre sikringssoner
			H310_1 - Kvikkleire
			H310_2 - Steinsprang
			H320_1 - Stormflo
			H320_2 - Elveflom
			H390 - Deponi



# Oslo kommune

## Plan- og bygningsetaten

Anette Borvik  
GJØVIKGATA 7A

Dato: 06.03.2026

Deres ref:  
Bestillingsnr.: 86528100  
9040409

Vår ref (Saksnr):

Saksbehandler: Automatisert produksjon

---

# AREALBEKREFTELSE FOR GNR.222 BNR. 71

---

Vi viser til bestilling av 20260306 for GJØVIKGATA 7A.

## **GNR. 222 BNR. 71**

er, ifølge eiendomsregisteret i Oslo, opprettet den 07.05.1937.

Arealet for eiendommen, med til- og framålinger ført i eiendomsregisteret i Oslo, er

**1655 m<sup>2</sup>**

Eiendommen, i samsvar med oppgitt areal, er vist med gul farge på vedlagte kartutsnitt.

Målestokk= 1: 500.

Eiendommen består av 1 teig.

## **Plan- og bygningsetaten**

Avdeling tilsyn og geodata  
Seksjon matrikkel

Kristin Tveit  
Seksjonsleder



### **Plan- og bygningsetaten**

Boks 364 Sentrum  
0102 Oslo

Besøksadresse:  
Vahls gate 1, 0187 Oslo  
[www.pbe.oslo.kommune.no](http://www.pbe.oslo.kommune.no)

Sentralbord: 02 180      Bankgiro: 6003.05.58920  
Kundesenteret: 23 49 10 00      Org.nr.: 971 040 823 MVA  
Telefaks: 23 49 10 01  
E-post: [postmottak@pbe.oslo.kommune.no](mailto:postmottak@pbe.oslo.kommune.no)

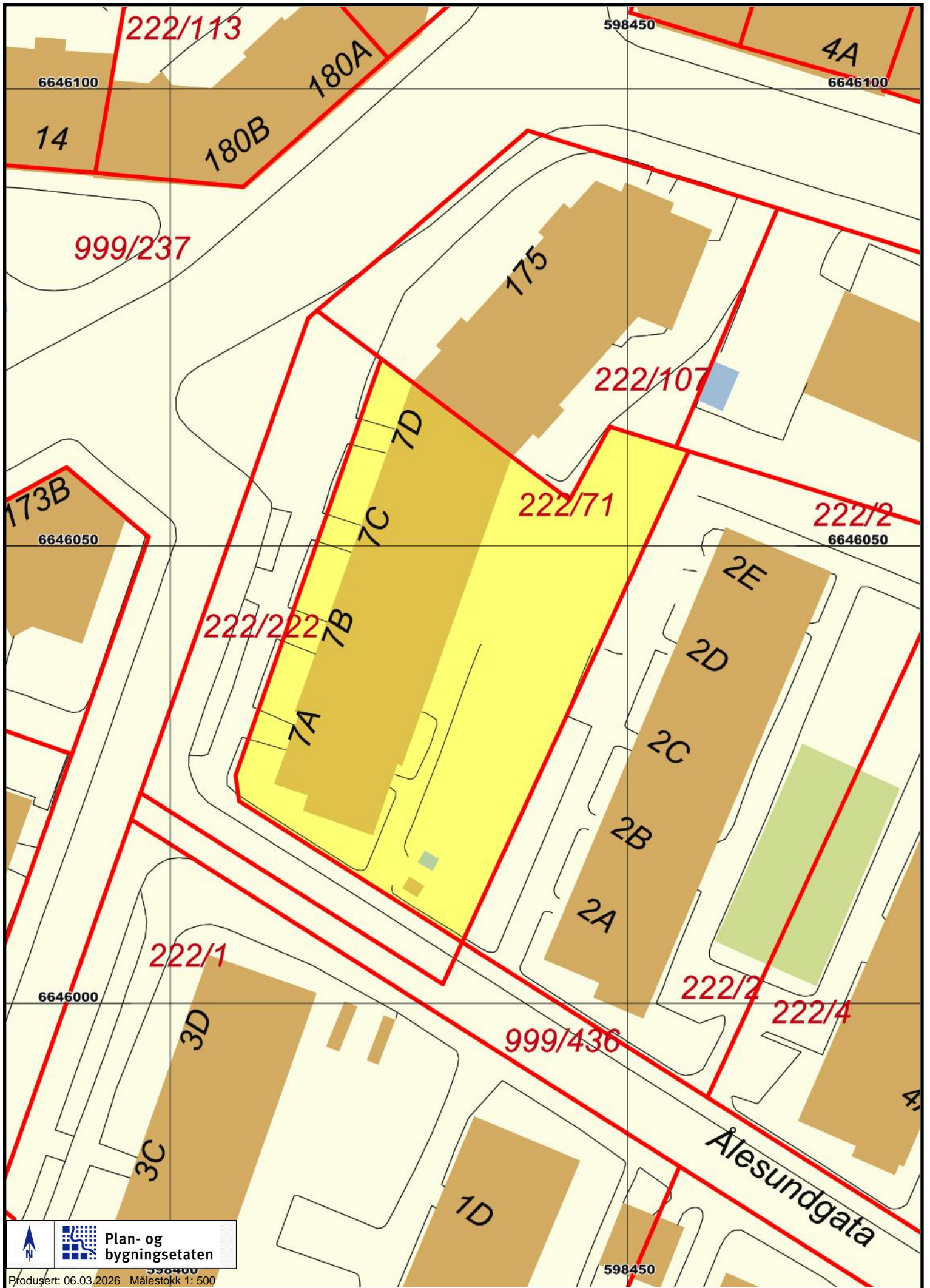



Oslo

## S-2255

Reguleringsbestemmelser i tilknytning til endret reguleringsplan for Oslo sentrum og indre sone i Oslo kommune.

**Vedtaksdato:** 28.07.1977

**Vedtatt av:** Miljøverndepartementet

**Vedtaksdokumenter:** [197701394](#)

**Lovverk:** BL 1965

**Høydereferanse:** OSLO LOKAL

**Merknader:** Planen er helt eller delvis opphevet som følge av bystyrets vedtak 23.9.15, Kommuneplan 2015. Se også S-2937,1.10.87 endr.reg.best.

**Knytning(er) mot andre planer:** V300589, V290689, V300187, V080384, 26394, 20483, 16578, 37684, 21884, V131284, V100495, 5984, 23383, 39183, 6382, 41871, 2390, V160184, V280186, V190482N2, 43392, 1491, V240993, 2490, 20090, 17490, 9993, V190482, 3483, V310184, 15081, 16386, V201089, V311090, 28490, V170887, 5290, V070492, 20183, 6182, 2901, V110396, V290894, 3338, V280885, 15189, 8886, V301288, V220380, V130679, 36982, 8786, 33390, V030993, V190192, V080285, 24385, V160895, V270398, V030806N2, V181209N2, V190902, V120105, V121010, V311002, V221096, V231095, V231296, V011002, V151100, V120297, V200905N2, 2306, V150796, V161001, V060597, V150596, 19106, V301006N3, V080610

Dokumentet består av 2 side(r) inkludert denne.

 **Plan- og bygningsetaten**  
**Oslo kommune**

[oslo.kommune.no/plan-bygg-og-eiendom](http://oslo.kommune.no/plan-bygg-og-eiendom)

Besøksadresse:  
Vahls gate 1, 0187 Oslo  
Postadresse:  
Boks 364 Sentrum,  
0102 Oslo

Sentralbord: +47 21 80 21 80  
Kundesenteret: +47 23 49 10 00  
[postmottak@pbe.oslo.kommune.no](mailto:postmottak@pbe.oslo.kommune.no)  
Org.Nr.: NO 971 040 823 MVA

Planen er helt eller delvis opphevet som følge av bystyrets vedtak 23.09.2015, sak 262 (Kommuneplan 2015 - Oslo mot 0930 - Smart, trygg og grønn).

**S-2255, 28.7.77 (SE ENDR.§7, S-2937)****REGULERINGSBESTEMMELSER TIL ENDRET REGULERINGSPLAN FOR OSLO SENTRUM OG INDRE SONE I OSLO KOMMUNE.**

Miljøverndepartementet har i brev av 28. juli 1977 og 19. Oktober 1977 i medhold av par 28,1, jfr. par 27 i bygningslov av 18. juni 1965 stadfestet Oslo kommunestyres vedtak av 29. april 1976 om bestemmelser i tilknytning til reguleringsplan for Oslo sentrum og indre sone, med noen endringer foretatt av departementet.

Ny paragraf ble vedtatt av Oslo bystyre 1.10.1987, S-2937.

- § 1. Det regulerte området er på planen vist med reguleringsgrense. Innenfor denne begrensningsslinjen skal arealene nyttes som vist på planen.
- § 2. Tidligere stadfestede reguleringsplaner for trafikkområde opprettholdes i den utstrekning de er vist på planen. Videre opprettholdes tidligere stadfestede reguleringer for felles areal for flere eiendommer.
- § 3. Før byggetillatelse kan gis, skal det foreligge detaljert bebyggelsesplan for vedkommende eiendom. Etter bygningsrådets bestemmelse i det enkelte tilfelle kan bebyggelsen tillates oppført i inntil 5 etasjer.
- § 4. I områder regulert til blanding av bolig/kontor/forretning skal det ved nybygging innpasses flest mulig boliger, minimum det antall boliger som fantes pr. 1.1.73. Bruksendring av eksisterende bolig tillates ikke.
- Hvor det er regulert til blanding av forretning/kontor eller bolig/forretning/kontor, skal det søkes innpasset forretninger i 1.etasje mot gate. Bruksendring av eksisterende forretning i 1.etasje mot gate kan kun tillates i særlige tilfelle.
- § 5. I denne planen betyr utnyttelsesgrad (U) det samlede brutto gulvareal for et avgrenset område (inkludert garasjeanlegg over terreng) dividert med brutto grunnareal for byggeområdene innenfor området. Brutto grunnareal kan regnes inntil midten av tilgrensende trafikkområde/friområde og maksimum 10 meter. Hvor det er større brutto etasjehøyde enn 3 meter regnes utnyttelsesgraden etter en teoretisk etasjehøyde på 3 meter.
- § 6. Reguleringsplaner innenfor planområdet som er stadfestet i tidsrommet mellom 4.9.1974 og stadfestelse av nærværende plan, skal gjelde foran denne plan.

---

**S-2937, 01.10.87 (se tidl. S-2255)****FORSLAG TIL ENDREDE REGULSERINGSBESTEMMELSER (NY PARAGRAF 7) FOR SENTRUM OG INDRE SONE (SONEPLANEN).**

Miljøverndepartementet har i brev av 28. juli 1977 og 19. oktober 1977 i medhold av paragraf 28,1, jfr. paragraf 27 i bygningslov av 18. juni 1965 stadfestet Oslo kommunestyres vedtak av 29. april 1976 om bestemmelser i tilknytning til reguleringsplan for Oslo sentrum og indre sone, med noen endringer foretatt av departementet, S-2255.

***Pgf. 7. I denne reguleringsplan er det ikke tatt stilling til bevaringsspørsmålet.***

***Før prosjektering tar til, anbefales byggherrer og forslagsstillere å kontakte berørte kommunale myndigheter for å bringe klarhet i eventuelle bevaringsinteresser.***

***Når behandling av bebyggelsesplan eller søknad om rive- eller byggetillatelse tar til, og eksisterende bebyggelse forutsettes revet, skal bevaringsspørsmålet alltid vurderes.***

## Kommer ditt tiltak i konflikt med naturmangfoldet?

Naturmangfoldloven (nml) erstatter naturvernloven og trådte i kraft 01.07.2009. Loven gjelder for alt naturmangfold, og har som et overordnet mål å sikre biologisk mangfold, og oppfylle FNs mål om en miljømessig bærekraftig utvikling.

## Registrert biologisk mangfold på tiltakseiendom eller naboeiendommer

Før du sender inn en bygge- eller delesøknad må du sjekke om det er registrert biologisk mangfold på tiltakseiendommen eller naboeiendommer. Dette kan du undersøke på våre nettsider i kartløsningen [Planinnsyn](#), eller du kan bestille et kart i vår bestillingstjeneste [www.byggesak.com](http://www.byggesak.com).

Hvis tiltaket ligger innenfor eller inntil arealer med registrert biologisk mangfold vil dette fremgå med rød og/eller sort skravur. Rød skravur markerer verdifull natur, mens sort skravur markerer uønskede arter. Ved bestilling av kart, vil det være vedlagt et eget kartblad i de tilfellene det er registrert naturmangfold innenfor det kartutsnittet.

## Uttalelse fra Bymiljøetaten ved Miljødivisjonen

Bymiljøetaten har omfattende kunnskap om hvilke naturtyper og arter som er registrert i Oslo. Dersom det er registrert biologisk mangfold på eiendommen eller inntil 7 meter fra tiltaket, skal det foreligge uttalelse fra Bymiljøetaten før søknad behandles. Plan- og bygningsetaten oppfordrer tiltakshaver/ansvarlig søker til å innhente uttalelse i forkant av at byggesøknad innsendes. Hvis det ikke foreligger uttalelse fra Bymiljøetaten ved innsendelse av byggesøknad, vil Plan- og bygningsetaten oversende saken til Bymiljøetaten til uttalelse. Dette kan forlenge saksbehandlingstiden.

## Naturmangfoldloven – krav til vurdering i byggesaken av prinsippene i §§ 8-12

Naturmangfoldloven § 7 fastslår at prinsippene i nml §§ 8-12 skal legges til grunn som retningslinjer ved utøving av offentlig myndighet. Naturmangfoldloven §§ 8-12 beskriver kunnskapsgrunnlag, føre-var-prinsippet, hensyn til økosystem og samlet belastning, fordeling av



kostnader ved miljøforringelse samt krav om miljøforsvarlige teknikker og driftsmetoder. De enkelte bestemmelsene kan ses på [www.lovdatab.no](http://www.lovdatab.no).

Loven er særlig aktuell ved planlegging etter plan- og bygningsloven. Dersom nml ikke er vurdert i reguleringsplan, må prinsippene i nml §§ 8-12 vurderes særskilt i bygge- og delesaker. Dette gjelder blant annet alle bygge- og delesaker som behandles etter planer vedtatt før nml trådte i kraft.

Kommunen vil ved behandling av bygge- og delesaker foreta en vurdering av tiltakets konsekvenser for det samlede naturmangfoldet. Dette gjelder for alle typer tiltak inklusive anleggsveier, riggområder, deponiområder, grøfter, utomhusplaner, utvendig ledningsanlegg og andre infrastrukturtiltak. Plan- og bygningsetaten vil avveie hensynet til bevaring og vern av naturmangfold mot andre viktige samfunnsinteresser, som for eksempel behov for utbygging.

Ved forskrift er enkelte segmenter av biologisk mangfold gitt et særskilt vern. Dette gjelder artene dragehode, dverggås, elvesandjeger, eremitt, honningblom, klippeblåvinge, rød skogfrue og svarthalespove.

Prioriterte arter: Nml § 23, Forskrift 2011-05-20 (nr. 517-524) Enhver form for uttak, skade eller ødeleggelse av prioriterte arter er forbudt. Statsforvalteren er forvaltningsmyndighet (med unntak av dverggås der Miljødirektoratet er forvaltningsmyndighet).

I saker som kommer i konflikt med prioriterte arter og deres økologiske funksjonsområde må det søkes om dispensasjon hos Statsforvalteren. Gis det ikke slik dispensasjon må byggesøknaden avvises. Plan- og bygningsetaten kan ikke behandle søknaden før den er behandlet og besvart fra Statsforvalteren.

Utvalgte naturtyper: Nml § 52, Forskrift 2011-05-13 nr. 512.

En naturtype er en ensartet type natur som omfatter alt plante- og dyreliv og de miljøfaktorene som virker der. Naturtypene som er omfattet av forskriften er slåttemark, slåttemyr, hule eiker, kalklindeskog og kalksjøer.

Det skal tas særskilt hensyn til slike forekomster slik at man unngår forringelse av naturtypens utbredelse og økologiske tilstand. Noen utvalgte naturtyper er sortert i A-, B- og C-forekomster og innebærer at i avveiningen opp mot for eksempel utbyggingsbehov, så skal hensynet til forekomsten veie tyngre dersom det er tale om en A-forekomst enn dersom det er tale om en C-forekomst.

Dersom forekomsten ikke er behandlet i planprosessen og tiltaket kommer i konflikt med utvalgte naturtyper skal Plan- og bygningsetaten etter TEK § 9-4:

- Kreve at det ved oppføring, plassering og utforming av tiltak, tas særskilt hensyn til forekomsten.

- Kreve at tiltakshaver utarbeider en vurdering av konsekvensene for naturtypens utbredelse og tilstand.

Kravet om at det skal "tas særskilt hensyn til" utvalgte naturtyper gir grunnlag for å avslå en byggesak dersom inngrepet fører til en forringelse av naturtypens utbredelse og forekomstens økologiske tilstand. Det kan imidlertid være tilstrekkelig at det settes nærmere vilkår for gjennomføringen av et tiltak. Eventuelle kostnader for gjennomføringen av et slikt tiltak er tiltakshavers ansvar.

Miljødirektoratet har utarbeidet veiledere til forskriftene om utvalgte naturtyper og prioriterte arter. Se - [www.miljodirektoratet.no](http://www.miljodirektoratet.no).

Dersom det gis tillatelse til tiltak som berører forekomst av en eller flere utvalgte naturtyper, skal kommunen kunngjøre dette i en avis og varsle Miljøverndepartementet.

For mer informasjon om naturmangfoldloven se Miljøverndepartementets hjemmeside under tema Naturmangfold - [www.regjeringen.no](http://www.regjeringen.no).

## Om naturmangfold og registrert biologisk mangfold i Oslo

Oslo kommune har gjennom mange år kartlagt områder som er viktige for bevaring av biologisk mangfold i kommunen.

Oslo kommune har en rik og variert flora og fauna. Nesten 2/3 av alle arter som er funnet i Norge er registrert i kommunen. Over 300 av disse artene er sjeldne eller truet i nasjonal eller regional sammenheng. Kommunen har en rekke naturtyper og mange truede arter som finnes få andre steder i landet, for eksempel naturtyper og arter knyttet til øyene (kalkrike berg, kalkskoger) og restbiotoper i byggesonen (for eksempel rike edelløvsogger, kalkfurusogger m.m.).

Dette gjør Oslo til en av kommunene med størst naturmangfold i landet, og unik som hovedstad i europeisk sammenheng. Samtidig er det i Oslo et meget sterkt press på naturarealer i byggesonen. Store naturområder er allerede omformet og nedbygd over en lang periode. Grønnstruktur i byggesonen er derfor ofte rester av tidligere sammenhengende naturtyper. Av de kartlagte lokalitetene er flest registrert innen naturtypene *viktig ferskvannslokalitet, dammer, kalkrike strandberg, naturbeitemark, hagemark, intakt lavlandsmyr, kalkskog, gammelskog, rik edelløvsogger, gråor-heggeskog, rikere sumpskog, store gamle trær og viktige bekkedrag*. De største konfliktene i forhold til naturmangfold er tap av leveområder, samt innføring av fremmede arter.



Oslo kommune  
**Oslo Plan- og bygningsetaten**

## Kommuneplanen fra 2015 til 2030.

Oslo kommune vedtok en ny kommuneplan 23. september 2015 som gjelder fram til 2030.

Dette har betydning for en rekke av de vedtatte reguleringsplanene i kommunen.

Ved bestilling av reguleringskart følger nå et utsnitt av kommuneplanen som viser arealbruk og hensynssoner for et større område rundt reguleringskartutsnittet.

**Det er derfor viktig at alle som benytter reguleringskart fra Plan- og bygningsetaten i form av utskrifter eller en av våre innsynsløsninger kontrollerer informasjonen mot kommuneplanen.**

**For øvrige juridisk bindende kart, se link nedenfor:**

<https://od2.pbe.oslo.kommune.no/kart/?mode=kommuneplan>

**Informasjon om kommuneplanen finner du på:**

<https://www.oslo.kommune.no/getfile.php/1374702/Innhold/Politikk%20og%20administrasjon/Politikk/Kommuneplan/Ny%20kommuneplan%202015/Kommuneplan%202015%20del%202%20justert%2031.01.2017.pdf>

## GJELDENE BETINGELSER VED KJØP AV KART- OG GEODATAPRODUKTER

Vi gjør oppmerksom på at ved kjøp av kommunale kart- og geodataprodukter gjelder følgende:

Kommunen skal i medhold av **plan- og bygningsloven** og **gjeldende byggeforskrifter** påse at det blir utarbeidet kartverk for planlegging og oversikt, og holde kartverkene ajour. Ansvar for kartproduksjonen er delegert til Plan- og bygningsetaten. De ulike kartverk foreligger både analogt og digitalt.

Kart og geodata kommer inn under **lov om opphavsrett til åndsverk av 12. mai 1961**. Dette innebærer at kommunen ved Plan- og bygningsetaten er rettighetshaver og har eiendoms- og opphavsretten til de kart- og geodata-produkter som etaten fremstiller.

Alle som ønsker å bruke kommunale kart- og geodata-produkter har rett til det, mot å følge de bestemmelser som gjelder for bruken.

**Disposisjonsrett** er rett til å disponere produktet til eget bruk, det vil si til planlegging og drift eller til privat bruk. Kjøp av kart eller geodata gir disposisjonsrett til produktet som kjøpes.

**Anvendelse som går ut over eget bruk**, dvs. bearbeiding, eksemplarfremstilling og/eller distribusjon krever at det erhverves utvidede rettigheter. For denne retten beregnes en avgift som **vil kreve en spesiell avtale**. Inneværende avtale gir ikke rett til bearbeiding, eksemplarfremstilling og/eller distribusjon.

### Spesielle opplysninger :

- Digitale kartdata for situasjon og høydekurver er 3-dimensjonale.
- Data for eiendom og regulering leveres kun med koordinater uten høydeverdi.
- Det presiseres at et teknisk kartverk - digitalt eller analogt - ikke må brukes til detaljprosjektering uten verifisering i marken.
- Kartgrunnlaget kan ikke benyttes til oppmålingsteknisk prosjektering.
- Veistikningsdata må ikke brukes, fordi dataene ikke lenger blir oppdatert. I stedet må regulert veikant og/eller målebrev/R/E-bekreftelse benyttes.



## S-5142

Detaljregulering med konsekvensutredning og med reguleringsbestemmelser for Ny vannforsyning Oslo - Stamnett

**Vedtaksdato:** 04.03.2022

**Vedtatt av:** Bystyret, egengodkjenning

**Vedtaksdokumenter:** [201915152](#)

**Lovverk:** PBL 2008

**Høydereferanse:** NN2000

**Merknader:**

**Knytning(er) mot andre planer:**

Dokumentet består av 14 side(r) inkludert denne.



OSLO KOMMUNE

## **Reguleringsplan for ny vannforsyning Oslo - Stamnett**

Reguleringsbestemmelser for alternativ 2

Detaljregulering for gnr./bnr. 78/1, m.fl.

12 kart merket UTI-201915152 Alternativ 1-4 datert 22.01.2021 for vertikalnivå 1 og 13 kart merket UTI-201915152-2 Alternativ 2 datert 22.01.2021 for vertikalnivå 2.

Planens hensikt

Reguleringsplanen skal legge til rette for bygging og drift av forsterket overordnet infrastruktur for vannforsyning med tilknytning til eksisterende anlegg.

Fellesbestemmelser

1 Fellesbestemmelser for hele planområdet

1.1 Overvann

Overvann innenfor de permanente regulerte dagsoner med formål, vannforsyningsanlegg, energianlegg, veg, kjøreveg, annen veggrunn grøntareal, skal tas hånd om etter 3-trinnsstrategien utdypet i veileder for overvannshåndtering og etter det til enhver tid anbefalte klimapåslag. Dagens klimapåslag for kort intenst regn er definert i «Klimaprofil for Oslo og Akershus» og skal være minimum 40 %.

Trinn 1: Mindre nedbørsmengder skal håndteres åpent og lokalt. Overvannet skal fanges opp og infiltreres i planområdet ved bruk av grønne tak, regnbed, trær, grønne grøfter, permeable flater og dekker og lignende.

Trinn 2: Større nedbørsmengder skal håndteres lokalt og i størst mulig grad åpent. Overvannet skal forsinkes og fordrøyes ved bruk av regnbed, blågrønne tak, grøfter, åpne kanaler og fordrøyningsarealer og lignende.

Trinn 3: Bygninger og anlegg skal utformes og plasseres, samt terrenget tilpasses, slik at naturlige og trygge flomveier bevares og tilstrekkelig sikkerhet mot flomskader oppnås.

For anleggsfasen gjelder pkt. 1.4.2 k.

1.2 Automatisk fredete kulturminner

Dersom det under anleggsarbeider treffes på automatisk fredete kulturminner, eksempelvis i form av helleristninger, brent leire, keramikk, flint, groper med trekull og/eller brent stein etc., skal arbeidet øyeblikkelig stanses og Byantikvaren varsles, jf. lov om kulturminner av 9. juni 1978 nr. 50, § 8.

1.3 Miljøkvalitet

1.3.1 Luftoverført støy, strukturlyd og vibrasjoner i anleggsfasen

Luftoverført støy og strukturlyd

For støy i anleggsfasen skal grenseverdier i Oslo kommunes støyforskrift, tabell 1 benyttes. Statlig veileder M-2061 skal benyttes for beregning og dimensjonering av tiltak for begrenning av bygge- og anleggsstøy.

For innendørs strukturlyd fra arbeid i tunnel gjelder innendørs grenseverdier T-1442 (2021), tabell 5. For tunnelanlegg skal tydelig borelyd og piggelyd gi en skjerping av grensene med 5 dB.

For følgende anlegg- og riggområder tillates ikke anleggsdrift, inkludert inn-/uttransport, i dagen mellom kl. 23 00 og 07 00 eller på søndager eller helligdager: Oset (felt #1), Disen (felt #2), Bjølsen (felt #3), Trosterud (felt #5, 6, 7) og Haugerud (felt #8).

For Oset (felt #1) gjelder unntak fra begrensningene for kritiske støttefunksjoner for tunneldriving, som for eksempel servicelaster og maskintransport mellom tunnel og verkstedtelt, inn-/uttransport av innsatsmidler til tunneldriving som ikke kan lagres lokalt, som sprøytebetong til fjellsikring, sprengstoff og personaltransport.

Helseetaten eller delegert myndighet (bydelsoverlegen) vil være koordinerende myndighet når det gjelder behandling av søknader om nødvendige dispensasjoner og forhåndsgodkjenninger etter støyforskriftens §§ 12, 14 og 15. Plan og dokumentasjon med oversikt over støyende aktiviteter og avbøtende tiltak skal forelegges Helseetaten eller delegert myndighet (bydelsoverlegen) for alle aktiviteter som utvikler støy som kan overskride grenseverdiene i forskriftens § 12 og impulsiv støy som krever godkjenning etter § 14. Følgende dokumentasjon skal utarbeides og vedlegges søknad om tillatelse til å gjennomføre arbeider som kan overskride grenseverdiene.

- a) Beregninger av støyende hovedaktiviteter med utarbeiding av nødvendig støysonekart.
- b) Fremdriftsplan med synliggjøring av hovedaktiviteter og varighet.
- c) Valg av arbeidsmetoder, utstyr, driftstider og mulige støyreducerende tiltak.
- d) Plan for kontroll og dokumentasjon av støyforhold under gjennomføringen av arbeidet.
- e) En konkret plan for informasjon/kommunikasjon med berørte parter. Berørte naboer skal varsles om støyende arbeider i henhold til anbefalingene i T-1442 (2021).
- f) Strategi for håndtering av støyklager og tilbud om erstatningsboliger.

Dispensasjon og godkjenning fra Helseetaten eller delegert myndighet (bydelsoverlegen) skal foreligge ved søknad om igangsettingstillatelse for de arbeidene som ikke overholder støykravene i den enkelte dagsone. Dispensasjon for eventuelle aktiviteter som overskrider grenseverdier som ikke er kjent ved søknad om igangsettingstillatelse skal omsøkes under anleggsfasen.

#### Vibrasjoner

For vibrasjoner skal grenseverdier i NS8141 legges til grunn. For byggverk som er i en ømtålig tilstand (tydelige setningsskader, sviktende fundamentering etc.), reduseres grenseverdiene med en faktor 0,8. Under anleggsfase som omfatter større og vedvarende sprengningsarbeider skal det gjennomføres kontinuerlige vibrasjonsmålinger i

sprengningsperioden på forventet utsatte lokaliteter. Om nødvendig skal det gjennomføres avbøtende tiltak.

### 1.3.2 Støy i driftsfasen

For eventuell støy i driftsfasen skal den enhver tid gjeldende statlige retningslinje for behandling av støy i arealplanleggingen, T-1442 (2021), tabell 2, «Øvrig industri» legges til grunn.

### 1.3.3 Fossilfri anleggsgjennomføring

Alle maskinene på bygge- og anleggsplassen, herunder aggregater og kompressorer, skal bruke elektrisitet, bærekraftig biodrivstoff eller andre klimanøytrale og bærekraftige energikilder. Kjøretøy som benyttes til transport av anleggsmaskiner er unntatt fra kravet om bruk av fossilfritt drivstoff.

## 1.4 Dokumentasjonskrav og særskilt underlag til byggesaksbehandlingen

### 1.4.1 Utomhus-/landskapsplan

Sammen med søknad om rammetillatelse skal det for felt avsatt til vannforsyningsanlegg med tilhørende anlegg- og riggområde innsendes utomhus-/landskapsplan i målestokk 1:200. Planen skal vise hvordan de deler av overflaten som er berørt av anlegget skal opparbeides som utomhusareal i endelig situasjon etter avsluttet anleggsfase. Planen skal vise: gjerder, støttemurer, gangveier, internveier med snuareal og oppstillingsplass for utrykningskjøretøy, overvannshåndtering og snølagring, stigningsforhold og belysning. Planen skal redegjøre for eksisterende og fremtidig terreng, eksisterende trær som skal beholdes eller felles, samt nye trær som skal plantes, øvrig beplantning og grønne vegetasjonsflater. I den grad ett eller flere av punktene ovenfor ikke er relevant for enkelte dagsoner skal dette redegjøres for.

Ved søknad om rammetillatelse skal det være dokumentert i utomhus-/landskapsplan med tilhørende notat og beregninger at tilstrekkelig lokal overvannshåndtering og snølagring er ivaretatt. Valgte løsninger skal begrunnes. Eksisterende dreneringslinjer, bekker eller fuktdrag gjennom planområdet skal hensyntas. Sammen med søknad om rammetillatelse skal eventuelle avvik være utredet og dokumentert. Dersom valgt løsning innebærer påslipp av overvann til kommunal avløpsledning, skal løsningen være godkjent av Vann- og avløpsetaten før det kan gis rammetillatelse.

### 1.4.2 Plan for anlegg- og riggområder og anleggsfasen

Sammen med søknad om rammetillatelse skal det vedlegges plan for anlegg- og riggområder og anleggsfasen. Plan for anlegg- og riggområder og anleggsfasen skal ved søknad om rammetillatelse redegjøre for:

- a) Utbyggingsfaser.
- b) Plassering og arealbehov for anlegg- og riggområder, plassering av masser, lagerplasser, atkomst, parkering, anleggsgjerder mv.
- c) Plan for trafikkavvikling. Avkjørsler, kjøremønster for hvordan trafikken forbi og gjennom anlegg- og riggområdet skal håndteres, herunder anleggstrafikk. Kjøremønster mellom riksveinettet og anlegg- og riggområdet skal kartfestes.

- d) Nødvendige trafiksikkerhetstiltak mellom riksveinettet og anlegg- og riggområdet med særlig vekt på trygg og fremkommelig vei for fotgjengere og syklister, kollektivtrafikk og beredskapskjøretøyer. Skoleveier skal ivaretas spesielt.
- e) Tiltak for å ivareta atkomst- og parkeringsbehov for bolig- og næringsbebyggelse som berøres midlertidig i anleggsfasen.
- f) Sikringstiltak for eksisterende vassdrag herunder flom, terreng og vegetasjon/trær som skal ivaretas i anleggsfasen. Tiltakene skal vises på kart.
- g) Hensynet til kulturminner og kulturmiljøer skal ivaretas og sikres mot at skade oppstår som følge av anleggsfasen.
- h) Håndtering av forurensning av grunn med beskrivelse av eventuelle nødvendige avbøtende tiltak.
- i) Nødvendig omlegging av eksisterende vann- og avløpsanlegg.
- j) Nødvendig omlegging av ferdselsforbindelser.
- k) Behandling av overvann, herunder valg av løsninger. Dette gjelder både tunnelvann, takvann, overflatevann og drenevann, herunder tunneldrivevann.
- l) Behov for skjerming av innsyn og eventuelle skjermingstiltak i anlegg- og riggområder med en varighet på over to år.
- m) Geoteknisk vurdering av lokalstabilitet på anlegg- og riggområdet herunder tettestrategi for tunneldriving og rutiner for overvåking av grunnvann.
- n) Plan for kommunikasjon. Det skal i områder med langvarig anleggsarbeid etableres dialoggruppe med et utvalg representanter for berørte naboer. Det skal opprettes kontaktperson(er) knyttet til alle bydelene.

Plan for anlegg- og riggområder og anleggsfasen skal senest ved søknad om igangsettingstillatelse redegjøre for:

- o) Håndtering av støy herunder støy fra tunnelvifter, strukturlyd, vibrasjoner, nedfallsstøv/sprengingsgasser med beskrivelse av eventuelle nødvendige avbøtende tiltak.
- p) Beredskapsplan for håndtering av uventet, eksisterende grunnforurensning i de delene av planområdet det er risiko for det.
- q) Beredskapsplan for håndtering av utslipp eller annen negativ påvirkning av vassdragene i anlegg- og riggområder som drenerer til Akerselva eller Alna.

I den grad et eller flere av punktene ovenfor ikke er relevant for enkelte anlegg- og riggområder skal dette redegjøres for.

Plan for nødvendige trafiksikkerhetstiltak etter pkt. 1.4.2 d skal forelegges de aktuelle bydeler, Alna, Sagene og Nordre Aker.

#### 1.4.3 Plan for miljøoppfølging

Sammen med søknad om rammetillatelse skal det foreligge en miljøoppfølgingsplan. Miljøoppfølgingsplanen skal redegjøre for forhold knyttet til massehåndtering, herunder transport, støy og vibrasjoner, utslipp til luft, vann og grunn, nærmiljø og friluftsliv, naturmiljø (inkludert tiltak mot spredning av uønskede, fremmede arter), landskap, kulturminner og kulturmiljø samt materialvalg, avfallshåndtering, energibruk og belysning i anleggsfase og i permanent situasjon. Miljøoppfølgingsplanen skal sette krav til maksimal innlekkasje av grunnvann i fjellanlegget og overvåkning av dette. Tiltak som beskrevet i miljøoppfølgingsplanen skal inngå i entreprenørkontraktene.

#### 1.4.4 Øvrige dokumentasjonskrav

Sammen med søknad om rammetillatelse for nye vannforsyningsanlegg skal det foreligge plan for eventuelle nødvendige midlertidige og permanente støyskjermingstiltak, med mindre det er søkt eller gitt dispensasjon fra grenseverdier for støy, jf. punkt 1.3.

Sammen med søknad om rammetillatelse skal det foreligge en risikoanalyse for skader eller uønsket påvirkning på jernbaneinfrastruktur som følge av tunnel-/berganlegget, herunder vurdering av dagens situasjon, risiko ved gjennomføring av tiltaket, avbøtende tiltak og overvåkning. Risikoanalysen skal være forelagt Bane NOR for uttalelse. Vurderingen skal være basert på tilgjengelig grunnlag på søknadstidspunktet og oppdateres etter behov, etter hvert som nye måledata foreligger.

Sammen med søknad om rammetillatelse skal det foreligge en risikoanalyse for skader eller uønsket påvirkning på E6 ved Stubberud og Trosterud, herunder vurdering av dagens situasjon, risiko ved gjennomføring av tiltaket, avbøtende tiltak og overvåkning. Risikoanalysen skal være forelagt Statens vegvesen for uttalelse.

Sammen med søknad om igangsettingstillatelse for permanent omlegging av turvei langs østsiden av Akerselva på Bjølsen skal det foreligge byggeplan for tiltaket som viser plassering i terreng og utforming. Den skal godkjennes av Bymiljøetaten.

Sammen med søknad om igangsettingstillatelse for nytt fortau langs sørsiden av Verkseier Furulunds vei på Stubberud skal det foreligge byggeplan for tiltaket som viser plassering og utforming. Den skal godkjennes av Bymiljøetaten.

Sammen med søknad om rammetillatelse for nye vannforsyningsanlegg og andre tiltak skal det foreligge uttalelse fra Bymiljøetaten, Forsvaret, Bane NOR SF, Sporveien AS, Statens vegvesen, Statnett SF og andre offentlige infrastrukturereiere i den grad tiltaket berører deres forvaltningsinteresser.

Sammen med søknad om igangsettingstillatelse for nye vannforsyningsanlegg i felt A4 (Stubberud) og A5 (Trosterud) skal det foreligge godkjenning fra Statens vegvesen på de deler av utomhus-/landskapsplan og plan for rigg- og anleggsområdet og anleggsfasen som omhandler Statens vegvesens veigrunn, jf. 1.4.1 og 1.4.2.

## Bestemmelser til arealformål

### 2 Bebyggelse og anlegg (pbl. § 12-5 nr. 1)

#### 2.1 Vertikalnivå 1

##### 2.1.1 Vannforsyningsanlegg, felt A7 (hele planområdet)

###### 2.1.1.1 Arealbruk

I felt A7 kan det etableres tunneler og bergrom med tilhørende tiltak for vannforsyning og tilhørende funksjoner. Det tillates også permanent og midlertidig omlegging av avløpsledninger.

#### 2.2 Vertikalnivå 2

##### 2.2.1 Energianlegg, felt E (Trosterud)

###### 2.2.1.1 Arealbruk

I felt E kan det oppføres bebyggelse, konstruksjoner og anlegg for overføring av energi og tilhørende funksjoner.

###### 2.2.1.2 Utnyttelse

Tillatt utnyttelse for felt E er inntil %-BYA= 50.

###### 2.2.1.3 Plassering

Plassering av bebyggelse, konstruksjoner og anlegg skal skje innenfor byggegrense angitt på plankart.

###### 2.2.1.4 Høyder

Maksimal høyde skal ikke overstige tilsvarende høyde på eksisterende bygning innenfor feltet.

##### 2.2.2 Vannforsyningsanlegg, felt A1, A2, A3, A4, A5, A6 (Disen, Bjølsen, Stubberud, Trosterud, Haugerud)

###### 2.2.2.1 Arealbruk

I felt A1-A4 og A6 kan det oppføres bebyggelse, konstruksjoner og anlegg for vannforsyning og tilhørende funksjoner. I felt A5 kan det oppføres konstruksjoner og anlegg for vannforsyning og tilhørende funksjoner, herunder atkomstvei. I felt A6 tillates energianlegg.

###### 2.2.2.2 Utnyttelse

###### Felt A1 (Disen)

Tillatt utnyttelse er %-BYA= 40.

###### Felt A2 (Disen)

Tillatt utnyttelse er %-BYA= 100.

###### Felt A3 (Bjølsen)

Tillatt utnyttelse er %-BYA= 41.

Felt A4 (Stubberud)

Tillatt utnyttelse er %-BYA= 10.

Felt A6 (Haugerud)

Tillatt utnyttelse er %-BYA= 20.

#### 2.2.2.3 Plassering

Plassering av bebyggelse, konstruksjoner og anlegg skal skje innenfor formålsgrense angitt på plankart. Der det ikke er angitt byggegrense går byggegrensen i formålsgrensen.

#### 2.2.2.4 Høyder

Felt A1 (Disen)

Tillatt maksimal høyde for bebyggelse er kote +140,5.

Felt A2 (Disen)

Tillatt maksimal høyde for bebyggelse er kote +141.

Felt A3 (Bjølsen)

Tillatt maksimal høyde for bebyggelse er kote +87,5.

Felt A4 (Stubberud)

Tillatt maksimal høyde for bebyggelse er kote +107. I tillegg tillates sikringsgjerde med inntil 2,5 meter høyde.

Felt A5 (Trosterud)

Tillatt maksimal høyde for konstruksjoner er kote +138. I tillegg tillates sikringsgjerde med inntil 2,5 meter høyde.

Felt A6 (Haugerud)

Tillatt maksimal høyde for bebyggelse er kote +212,5.

#### 2.2.2.5 Utforming

Bebyggelse, anlegg og konstruksjoner, inkludert gjerder, innenfor felt A1-A6 skal ha høy arkitektonisk kvalitet i utforming og materialer og være tilpasset eksisterende bebyggelse. Tekniske installasjoner som ventilasjon skal integreres i den arkitektoniske utformingen. Reflekterende takflater tillates ikke. Bebyggelsen tilpasses terrenget i størst mulig grad. Utomhusarealet skal ha god terrengtilpasning med tilbakefylling av masser og nyplanting av vegetasjon.

I felt A1 og A2 (Disen) skal teglstein benyttes som hovedfasademateriale. I felt A3 (Bjølsen) skal tegl eller betong benyttes som hovedfasademateriale. I felt A5 (Trosterud) tillates plater av høy kvalitet på portalen.

I felt A1 og A2 (Disen) samt A3 (Bjølsen) skal det ved søknad om rammetillatelse foreligge uttalelse fra Byantikvaren om utformingen.

#### 2.2.2.6 Avkjørsel og atkomst

##### Felt A2 (Disen)

Atkomst til felt A1 og A2 er fra Grefsenveien via eksisterende gangvei mellom Grefsenveien og Kjelsåsveien.

##### Felt A3 (Bjølsen)

Atkomst til felt A3 er fra Lillogata og via eksisterende turvei sør for Lillogata 8-12.

##### Felt A4 (Stubberud)

Avkjørsel til rømningsvei felt A4 er fra Verkseier Furulunds vei som angitt med avkjørselspil på plankart. Atkomst er via utomhusareal på Verkseier Furulunds vei 5. Atkomsten til rømningsveien tillates kun brukt ved vedlikehold og utrykning.

##### Felt A5 (Trosterud)

Atkomst til felt A5 er fra Tvetenveien via felt KV2 og \_KV1.

##### Felt A6 (Haugerud)

Atkomst til felt A6 er via felt \_KV3.

### 3 Samferdselsanlegg og teknisk infrastruktur (pbl. § 12-5 nr. 2)

#### 3.1 Vertikalnivå 2

##### 3.1.1 Kjøreveg, felt KV1, \_KV2, \_KV3 (Trosterud, Haugerud)

###### 3.1.1.1 Arealbruk

I felt KV1, \_KV2 og \_KV3 tillates etablert anlegg og konstruksjoner for veiformål. Vei skal utføres med fast dekke.

Felt \_KV2 er felles for gnr./bnr. 116/91, 142/26, 142/72, 142/73 og senere utskilte eiendommer.

Felt \_KV3 er felles for gnr./bnr. 167/130, 167/131, 167/133, 167/134, 167/135, 167/136, 167/137, 167/138, 167/139, 167/140, 167/203, 167/216, 167/217, 167/220, 167/253 og senere utskilte eiendommer.

##### 3.1.2 Fortau, felt \_SF (Stubberud)

###### 3.1.2.1 Arealbruk

I felt \_SF skal det etableres fortau. Fortauet skal utføres med fast dekke og i henhold til gatenormal for Oslo. Fortauet skal være offentlig.

##### 3.1.3 Annen veigrunn – grøntareal, felt VG1, VG2, VG3 (Stubberud, Trosterud)

###### 3.1.3.1 Arealbruk

I felt\_VG1, VG2 og VG3 kan det oppføres anlegg og konstruksjoner i tilknytning til veiformålet, herunder støttemurer, belysning, rekkverk og overvannshåndtering. Fyllinger regulert som annen veigrunn – grøntareal skal tilsås og beplantes.

#### 4 Grønnstruktur (pbl. § 12-5 nr. 3)

##### 4.1 Vertikalnivå 2

###### 4.1.1 Friområde, felt F (Trosterud)

###### 4.1.1.1 Arealbruk

I felt F skal det anlegges friområde. Friområdet skal være offentlig.

Bestemmelser til hensynssoner (pbl. §§ 16-6, 12-7 og 11-8)

#### 5 Sikrings-, støy-, fare- og båndleggingssoner (pbl. § 11-8 a og d)

##### 5.1 Vertikalnivå 1

###### 5.1.1 Felt H190\_4, H190\_5 (Trosterud, Haugerud)

Innenfor hensynssonen (eksisterende trasé for t-bane eller jernbane) tillates ikke sprengningsarbeider, boring for energibrønner og andre brønner uten at det foreligger tillatelse fra berørte samferdselsmyndigheter.

###### 5.1.2 Felt H740\_5 (Bjølsten)

Hensynssonen omfatter sikringssone pluss kabeltunnel for høyspent kabelanlegg med nisjer og bergrom for teknisk utstyr mv. Alle tiltak (søknadspliktige og ikke-søknadspliktige) som kan forringe kabeltunnelens stabilitet, skade tunnelen eller tunnelinnredningen, for eksempel riving, boring i grunnen, sjaktdriving, sprengning, peleramming, spunting, utgravinger, fundamentering, injeksjon eller prøvetaking mv. kan ikke iverksettes uten spesiell tillatelse fra kabeleier.

##### 5.2 Vertikalnivå 2

###### 5.2.1 Fellesbestemmelser for sikrings- og faresoner (hele planområdet)

Gjeldende reguleringsplaner innenfor hensynssone H190 1-3 andre sikringssoner (restriksjoner for anlegg i grunnen) skal fortsatt gjelde med mindre noe annet fremgår av denne planen.

###### 5.2.2 H190 Andre sikringssoner (restriksjoner for anlegg i grunnen)

###### 5.2.2.1 Felt H190\_1

Det tillates ikke boret brønner for vann, energi eller gjennomført andre søknadspliktige eller ikke-søknadspliktige tiltak med fysiske inngrep i grunnen, med mindre disse på forhånd er godkjent av Oslo kommune, Vann- og avløpsetaten.

###### 5.2.2.2 Felt H190\_2, H190\_3 (Trosterud, Haugerud)

Innenfor hensynssonen (eksisterende trasé for t-bane eller jernbane) tillates ikke sprengningsarbeider, boring for energibrønner og andre brønner uten at det foreligger tillatelse fra berørte samferdselsmyndigheter.

### 5.2.3 H310 Faresone for skred

#### 5.2.3.1 Felt H310-4 (Oset)

Sammen med søknad om rammetillatelse må det sendes inn en vurdering av lokalstabilitet for området.

#### 5.2.3.2 Felt H310-2 og 3 (Stubberud)

Sammen med søknad om rammetillatelse må det sendes inn en vurdering av hvordan tiltaket påvirker stabiliteten for området. (Jfr. TEK 17 § 7-3)

### 5.2.4 H320 Faresone for flomfare

#### 5.2.4.1 Felt H320 (Bjølsten)

Inngang til kum må sikres mot 200 års-flom.

### 5.2.5 H370 Faresone for høyspenningsanlegg

#### 5.2.5.1 Felt H370\_1-3 (Stubberud, Trosterud)

Det er ikke tillatt med ny bebyggelse innenfor hensynssonen. Alle tiltak i terrenget og anleggsarbeid innenfor hensynssonen skal på forhånd være avklart med ledningseier.

### 5.2.6 H740 Båndlegging etter andre lover (energiloven)

#### 5.2.6.1 Felt H740\_1 (Bjølsten)

Hensynssone omfatter kabeltunnel for høyspent kabelanlegg med nisjer og bergrom for teknisk utstyr mv. Alle tiltak (søknadspliktige og ikke-søknadspliktige) som kan forringe kabeltunnelens stabilitet, skade tunnelen eller tunnelinnredningen, for eksempel riving, boring i grunnen, sjakt-driving, sprengning, peleramming, spunting, utgravinger, fundamentering, injeksjon eller prøvetaking mv. kan ikke iverksettes uten spesiell tillatelse fra kabeleier.

#### 5.2.6.2 Felt H740\_2-4 (Stubberud, Trosterud)

Alt anleggsarbeid og andre tiltak i terrenget innenfor hensynssonen skal på forhånd avklares med ledningseier.

Bestemmelser til bestemmelsesområder

## 6 Bestemmelsesområde

### 6.1 #1-8 Midlertidige anlegg- og riggområder

Innenfor felt #1-8 er det tillatt med anlegg- og riggområde i anleggsfasen for tiltakene. Anlegg- og riggområder er midlertidige og opphører når anlegget er ferdigstilt. Området tillates midlertidig benyttet til brakkerigg, verksted, lagerplass, kjøreareal, parkeringsareal, sedimenteringsbasseng for vann, mellomlagring av masser og annet som er nødvendig for gjennomføring av anleggsarbeidet. Innenfor området tillates midlertidige terrengendringer,

støttemurer og andre tiltak som ledd i etablering og drift av anlegg- og riggområdet. Urenset vann fra anlegg- og riggområder tillates ikke ført inn på kommunens ledningsnett eller til resipient. Avkjørsler til og fra anlegg- og riggområder er ikke angitt på plankart og angis på plan for anlegg- og riggområder, jf. punkt 1.4.2.

Innenfor felt #4 (Stubberud) er det ikke tillatt med tiltak eller aktivitet som skader E6 (veianlegget, inkludert konstruksjoner), eller påvirker sikkerhet for E6 (veianlegget eller trafikk på veianlegget). Tiltak, bruk og arbeid innenfor en sone på 50 meter fra senterlinje nærmeste kjørebane skal på forhånd være godkjent av Statens vegvesen. Innenfor felt #4 skal atkomst for Statens vegvesen til eksisterende veianlegg opprettholdes.

Innenfor felt #4-7 (Stubberud, Trosterud) skal atkomst for Statnett SF til eksisterende energianlegg opprettholdes.

Anleggsarbeidene skal gjennomføres på en skånsom måte for å unngå unødvendige inngrep i eksisterende terreng og vegetasjon, inkludert rotsone, samt unngå senkning av grunnvannstand som skader natur og infrastruktur og setningsskader på bebyggelse i og rundt tiltaksområdet.

Replanting av trær og annen vegetasjon skal fortrinnsvis skje med stedegen vegetasjon. Trær som må felles som følge av anleggsarbeidet, eller skades av anleggsvirksomheten, skal erstattes innenfor det tilbakeførte anlegg- og riggområdet etter følgende prinsipper, jf. punkt 1.4.1:

- Innenfor felt #2 (Disen) og #3 (Bjølser) i indre by: (a) Alle trær med stammeomkrets under 15 cm skal erstattes av ett nytt. (b) Alle trær med stammeomkrets over 15 cm skal erstattes med to nye. (c) Alle trær med stammeomkrets over 30 cm skal erstattes med tre nye. Måling av diameter stammeomkrets skal skje én meter over bakken.
- Innenfor øvrige felt (Oset, Stubberud, Trosterud, Haugerud) i ytre by: Alle trær med stammeomkrets over 90 cm skal erstattes med nyplantete trær med minimum stammeomkrets på 20 cm. Måling av diameter stammeomkrets skal skje én meter over bakken.

Ved felt #3 (Bjølser) og felt #6 (Trosterud) er det krav til bistand fra fagkyndig for å begrense konsekvenser for vegetasjonen.

Ved tilbakeføring av anleggs- og riggområder i natur- og friområder skal tilbakeføring skje i tråd med oppdatert kunnskap om restaurering av naturområder.

Vilkår for gjennomføring og rekkefølgebestemmelser

7 Før igangsetting (felt A1-A7)

7.1 Nødvendige støytiltak

Før igangsetting av arbeid med byggegrøp for vannforsyningsanlegget i den enkelte dagsonen skal eventuelle nødvendige støytiltak være ferdig opparbeidet etter plan for støytiltak, jf.

1.4.4. De støytiltakene som av praktiske årsaker ikke kan etableres før igangsetting av arbeid med byggegrop, skal etableres så raskt som praktisk mulig.

## 7.2 Nødvendige trafiksikkerhetstiltak

Før igangsetting av arbeid med byggegrop for vannforsyningsanlegget i den enkelte dagsonen skal nødvendige trafiksikkerhetstiltak være ferdig opparbeidet etter plan for anlegg- og riggområdet og anleggsfasen, jf. 1.4.2. Generelle trafiksikkerhetstiltak er ryddige, oversiktlige, opplyste og vinkelrette avkjørsler, separering av anleggstrafikk og gående/syklende og synlig merking og skilting. I tillegg skal ekstra belysning i krysset Grefsenveien x anleggsvei etableres på Disen (felt #2), sikt ryddes i kryss med Tvetenveien på Trosterud (felt #6) og krysset øvre og nedre del av Johan Castbergs vei på Haugerud (felt #8) samt speil og belysning etableres i svingen mellom Johan Castbergs vei nr. 51 og nr. 45a på Haugerud (felt #8).

## 7.3 Anlegg for tunnelvann og overvannshåndtering i anleggsfase

Før igangsetting av arbeid med tunneldriving for vannforsyningsanlegget i den enkelte dagsonen skal nødvendige anlegg for håndtering av tunneldrivevann i anleggsfasen være ferdig opparbeidet etter plan for anlegg- og riggområdet og anleggsfasen, jf. 1.4.2.

Før igangsetting av arbeid med byggegrop for vannforsyningsanlegget i den enkelte dagsonen skal nødvendige anlegg for overvannshåndtering i anleggsfasen være ferdig opparbeidet etter plan for anlegg- og riggområdet og anleggsfasen, jf. 1.4.2.

## 7.4 Fortau

Før igangsetting av arbeid med tunneldriving for vannforsyningsanlegget innenfor felt #4 på Stubberud skal felt \_SF være ferdig opparbeidet etter byggeplan, jf. 1.4.4.

## 7.5 Gangforbindelser

Før sperring av eksisterende gangveier/turveier på felt #2 på Disen, felt #3 på Bjølsen, felt #7 på Trosterud og felt #8 på Haugerud skal alternative ruter være etablert etter plan for anlegg- og riggområdet og anleggsfasen, jf. 1.4.2.

Før sperring av eksisterende gangveier/turveier på felt #3 på Bjølsen skal oppgradert turvei langs østsiden av Akerselva fra Lillogata 18 til eksisterende turveikryss like nord for snuplass øst for Lillogata 5L være etablert etter plan for anlegg- og riggområdet og anleggsfasen, jf. 1.4.2. Oppgraderingen må skje på en skånsom måte og i samråd med Bymiljøetaten. Bredde og dekke må tilpasses kantvegetasjon, terreng, trær og andre naturverdier.

## 8 Før bebyggelse og anlegg tas i bruk (felt A1-A6)

### 8.1 Overvannsløsning

Senest før første midlertidig brukstillatelse gis skal overvannsløsning for den enkelte dagsone være opparbeidet etter godkjent utomhus-/landskapsplan, jf. 1.4.1.

### 8.2 Utomhusanlegg

Senest 12 måneder etter avsluttet anleggsarbeid for den enkelte dagsonen, skal utomhusanlegget være ferdig opparbeidet etter godkjent utomhus-/landskapsplan, jf. 1.4.1.

### 8.3 Tiltak for nærområdene

Senest 12 måneder etter avsluttet anleggsarbeid i den enkelte dagsonen, skal følgende arbeid være ferdig opparbeidet:

- Oppgradering av Disenjordet (Gransjordet) (felt #2)
- Oppgradering av utomhusareal nord for Trosterud senter (felt #7)
- Oppgradering av tursti på Haugerud (felt #8)

### 8.4 Tilbakeføring av anleggsvei

Senest 12 måneder etter avsluttet anleggsarbeid for vannforsyningsanlegget på Oset skal anleggsveien, inkludert bro over Akerselva, mellom Oset og Maridalsveien og andre midlertidige tiltak, herunder sikkerhets- og beredskapstiltak, være tilbakeført til opprinnelig stand eller annen avtalt standard etter plan godkjent av Oslo kommune og Fylkesmannen i Oslo og Viken. Tilgjengelighet til eksisterende vann- og avløpstekniske anlegg på østsiden av Akerselva skal opprettholdes. Midlertidig fortau i Maridalsveien til kryss med turvei parallelt med anleggsveien beholdes frem til nytt permanent fortau eller tilsvarende som ivaretar gangforbindelsen, er opparbeidet langs Maridalsveien på den aktuelle strekningen.

Detaljregulering og reguleringsbestemmelser ble egengodkjent, med unntak av areal i Marka, ved bystyrets vedtak av 15.12.2021 sak 323. Bestemmelsene er i samsvar med bystyrets vedtak.

Byrådsavdeling for byutvikling, den 07.01.2022



## Viktig informasjon om digital søknad

Fra 1. juli 2025 må både profesjonelle og private sende byggesøknader fra en digital søknadsløsning, ikke via e-post.

Se mer informasjon på Oslo kommunes hjemmesider:

<https://www.oslo.kommune.no/plan-bygg-og-eiendom/skal-du-bygge-rive-eller-endre/digital-innsending-av-byggesoknader/>

## Informasjon om høyder i reguleringskart

### Høydegrunnlag

1. Januar 2015 skiftet Plan- og bygningsetaten høydereferanse fra Oslo lokal høyde (OLH) til NN2000. Flere eldre reguleringsplaner har Oslo lokal høyde (OLH) som høydereferanse. Når du skal i gang med et byggeprosjekt, er det derfor viktig at du sjekker hvilken høydereferanse som er brukt i reguleringsplanen. Skal du prosjektere et tiltak i en plan med OLH som høydereferanse, må du for saker sendt inn etter 1.1.2015 legge til 37 cm på høyder angitt i reguleringskartet.

### Virkninger av planbestemmelser

Det er den faktiske terrengsituasjonen på vedtakstidspunktet for en reguleringsplan som gjelder. Dersom det er bestemmelser som omhandler høyder, må det vurderes hvorvidt det er nødvendig å undersøke nærmere den faktiske situasjonen på vedtakstidspunktet for planen. Ansvarlig søker har sammen med ansvarlig prosjekterende ansvar for dette. Ved behov for nærmere avklaring av bestemmelser, vennligst ta kontakt med vårt kundesenter.

### Hvordan finne vedtatte reguleringskart

Reguleringskart kan finnes i [Planinnsyn](#).



## KDP-17

Kommunedelplan for torg og møteplasser.

**Vedtaksdato:** 22.04.2009

**Vedtatt av:** Bystyret, egengodkjenning

**Vedtaksdokumenter:** [200411657](#)

**Lovverk:** PBL 1985

**Høydereferanse:** Oslo lokal

**Merknader:**

**Knytning(er) mot andre planer:**

Dokumentet består av 47 side(r) inkludert denne.





Oslo kommune  
Plan- og bygningsetaten  
Avdeling for byutvikling

Kdp. nr. 17  
Vedtatt 22.04.2009

## Kommunedelplan for torg og møteplasser



Plan- og  
bygningsetaten

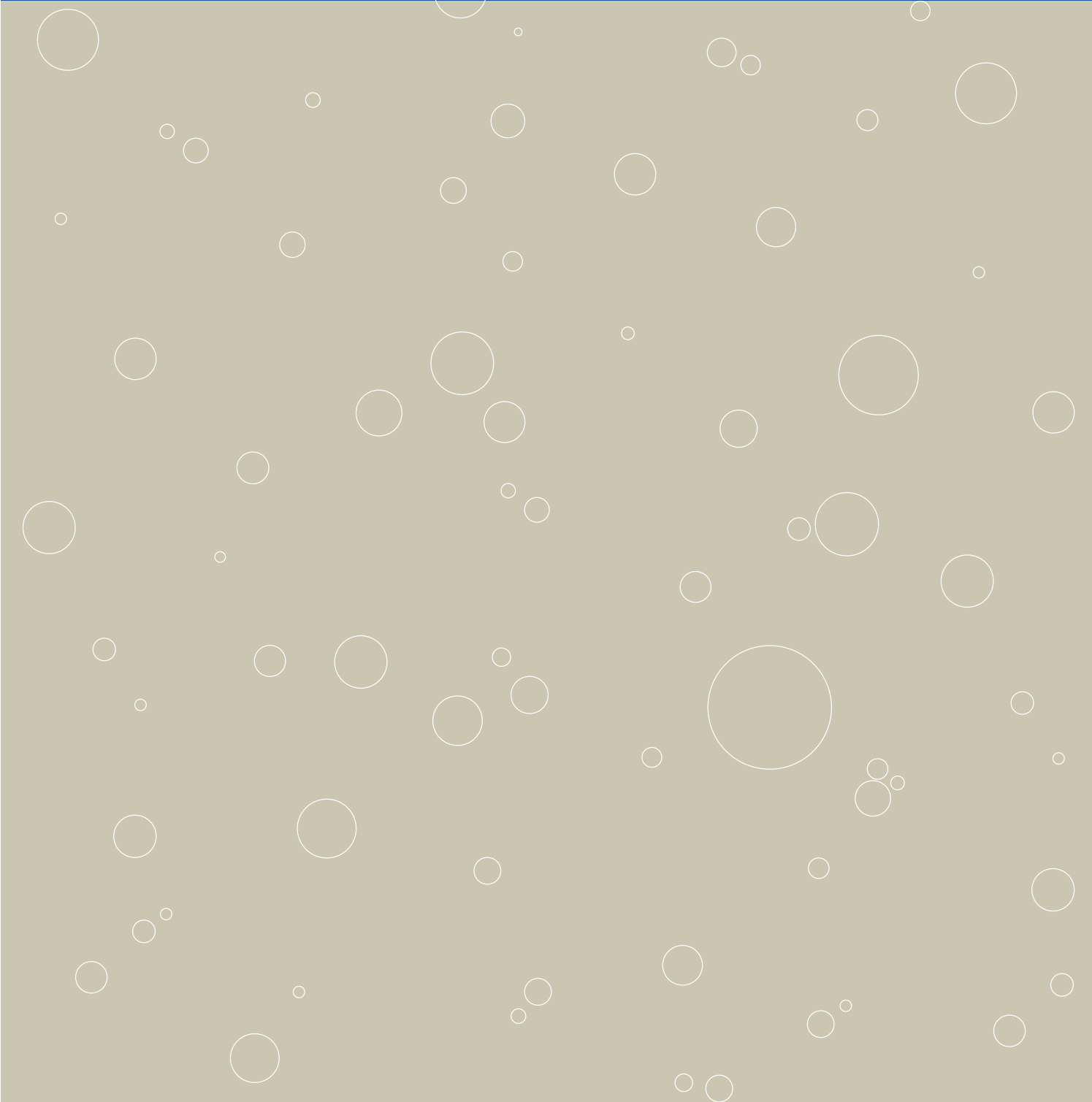

# Forord

Kommunedelplan for torg og møteplasser ble vedtatt i Oslo bystyre den 24.04.2009. Planen består av mål, plankart (i fire deler: for indre Oslo, og ytre by vest, øst og syd), bestemmelser og retningslinjer. Dette dokumentet inneholder planen sammen med en planbeskrivelse.

I tillegg er det utarbeidet en ”verktøykasse” eller eksempelsamling til hjelp og inspirasjon ved gjennomføring.

Det er en økende forståelse for betydningen av det offentlige rom som sosial møteplass. Større kulturelt og etnisk mangfold tilsier behov for møteplasser der ulikhetene gis rom til å være tilstede. Intensivert bruk av uterommene og pågående fortetting øker konkurransen om uterommene. Særlig viktig er det å sikre tilrettelegging for barn, unge, eldre og andre som i stor grad er henvist til uterommene i sitt nærmiljø.

Planen er en temaplan for allment tilgjengelige uterom i Oslos byggesone, med unntak av sentrumsområdet omtrent innenfor Ring 1. Dette området er gjenstand for en egen prosess for istandsetting av byens åpne rom, ”Levende Oslo”. Planen gir en overordnet struktur av torg og møteplasser i alle bydeler, og den fastlegger at nye utbyggingsprosjekter skal sørge for et godt tilbud av torg og møteplasser. Den omfatter ikke fellesarealer eller andre utearealer ment for privat bruk, og heller ikke overdekte torg i bl.a. kjøpesentre. Planen er en arealplan på et grovmasket nivå, det vil si det finnes mindre torg og møteplasser i planområdet som ikke vises i planen. Den gir heller ikke konkrete føringer for utforming av det enkelte torg eller den enkelte møteplass.

Kommunedelplanen er en del av ”Vakker by – handlingsprogram for estetikk og god byarkitektur” Oppdraget å utarbeide en kommunedelplan for torg og møteplasser ble gitt av Byrådsavdeling for byutvikling høsten 2004. Plan- og bygningsetaten fikk ansvar for arbeidet, i nært samarbeid med bydelene og berørte etater. Planarbeidet ble varslet igangsatt den 04.08.2005. Planforslaget lå ute til offentlig ettersyn i perioden 25. juni – 1. september 2007.

Arbeidet har vært ledet av en styringsgruppe med følgende deltakere:  
Ellen S. de Vibe, Plan- og bygningsetaten, leder,  
Yngvar Hegrenes, Eiendoms- og byfornyelsesetaten,  
Anne R. Smedsrud, Friluftsetaten,  
Knut Gabestad, Samferdselsetaten,  
Finn Johansen, Vann- og avløpsetaten.

Planen er utarbeidet av en prosjektgruppe med deltakere fra Eiendoms- og byfornyelsesetaten, Friluftsetaten, Samferdselsetaten og Vann- og avløpsetaten. Plan- og bygningsetaten har hatt prosjektledelsen for arbeidet, med Torsten Glad som prosjektleder. Medvirkning med bydelene og lokalmiljøene i bydelene har vært viktig i planarbeidet. Resultatet fra en medvirkningsprosess med arbeidsmøter i hver bydel har stått sentralt i arbeidet.

Plan- og bygningsetaten  
Februar 2010

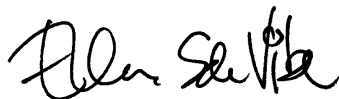

Ellen S de Vibe  
Etatsdirektør



Ole Petter Finess  
Avdelingsdirektør

# Innhold

Forord .....	3
1. Bystyrets vedtak .....	5
2. Planens mål.....	6
3. Planens bestemmelser og retningslinjer .....	7
4. Reguleringsplaner og kommunedelplaner som tilsettes av kommunedelplan for torg og møteplasser .....	13
5. Planbeskrivelse .....	18
6. Utfordringer .....	26
Litteraturliste .....	43
Tilleggsdokumenter og bakgrunnsmateriale .....	44

# 1. Bystyrets vedtak

Oslo bystyre behandlet den 24.04.2009, sak 107, forslag til kommunedelplan for torg og møteplasser og fattet følgende vedtak:

”1. Oslo bystyre vedtar med hjemmel i plan- og bygningslovens §20-5, kommunedelplan for torg og møteplasser med mål og bestemmelser, som vist på plankart merket:

”Indre Oslo” datert 08.06.2007, revidert 28.12.2007, 08.04.2008 og 16.06.2008

”Ytre by vest” datert 08.06.2007, revidert 28.12.2007, 08.04.2008 og 16.06.2008

”Ytre by øst” datert 08.06.2007, revidert 28.12.2007

”Ytre by syd” datert 08.06.2007, revidert 28.12.2007 og 08.04.2008

Planens retningslinjer skal være veiledende for plan- og byggesaksbehandlingen.

2. Den endelige utformingen av parken på Filipstad må avgjøres i forbindelse med behandlingen av en reguleringsplan for området.

3. Kartbetegnelsen for Alnas utløp ikke skal godkjennes før etter endelig behandling av reguleringsplanen for dette område (Sydhavna og ev. Grønlia).

4. Samarbeidsavtalen mellom bydelene og Plan- og bygningsetaten må utvides slik at også saker som berører torg og møteplasser sendes til bydelene for uttalelse.

5. Kommunedelplanen med handlingsprogram skal rulleres og legges frem for bystyret hvert 4 år.

## R5.1e Samarbeid og medvirkning

Ved utvikling av torg og møteplasser skal ansvar for forvaltning, drift og vedlikehold avklares som ledd i planleggingen. Bydelene bør i størst mulig grad være ansvarlig for gjennomføring av prosjektene som følger av planen. På torg og møteplasser hvor forvaltningsansvaret er delt mellom ulike instanser skal tiltak på plassen samordnes.

Bydelen skal alltid være en tett samarbeidspartner i prosjektutviklingen hvis de ikke får gjennomføringsansvaret. Ved utvikling og tiltak på torg og møteplasser skal berørte brukergrupper, bydelsutvalg og lokalmiljø gis anledning til å uttale seg på programmerings- og forprosjektstadiet.

Øvrige bestemmelser og retningslinjer forblir uendret.”

## 2. Planens mål

### Hovedmål

Planen skal tilrettelegge for etablering av nye og videreutvikling av eksisterende torg og møteplasser for hele Oslos byggesone utenom sentrumsområdet, og slik at det i hver bydel over en femårsperiode kan utvikles en lokal møteplass, lett tilgjengelig for beboerne.

### Delmål

#### Planen skal tilrettelegge for et bredt spekter av torg og møteplasser, det vil si:

- torg og møteplasser som gir rom for ulike aktiviteter og brukergrupper, herunder kunst og kultur, og gir rom for et mangfoldig og flerkulturelt byliv
- sørge for en god sammenhengende struktur av de ulike typene torg og møteplasser både for den tette byen og i ytre by
- tilrettelegge for barn og unges behov
- sikre at møteplassene får en universell tilgjengelighet
- trygge byrom
- sikre lokalklimatiske og økologiske forhold
- vektlegge estetikk og kvalitet i gjennomføring av tiltakene
- drøfte mulighetene for å øke tilgjengelig gategrunn

#### Planen skal fremme møteplassenes sosiale rolle i byen, det vil si:

- fremme tilhørighet, stedsidentitet og sosialt liv i tilknytning til byens møteplasser
- øke forståelsen for det offentlige rom som sosial arena

#### Planen skal tilrettelegge for gode prosesser i utvikling av torg og møteplasser, det vil si:

- gi en oversikt over hver bydels viktigste møtesteder
- utvikle en ”verktøykasse” som gir ideer til metoder, prosesser og løsninger for utvikling av torg og møteplasser
- gi et styringsverktøy som sikrer attraktive torg og møteplasser gjennom kommunens behandling av private reguleringsforslag og byggesaker
- utvikle gode samarbeidsprosesser mellom kommunens etater, bydeler og private utbyggere i forhold til å utvikle byens allment tilgjengelige møteplasser

# 3. Planens bestemmelser og retningslinjer

Bestemmelsene er gitt i henhold til plan- og bygningslovens § 20-4.

## § 1 Avgrensning

Bestemmelsene gjelder for områder vist på plankartene merket:

- "Indre Oslo" datert 08.06.2007, revidert 28.12.2007, 08.04.2008 og 16.06.2008
- "Ytre by vest" datert 08.06.2007, revidert 28.12.2007, 08.04.2008 og 16.06.2008
- "Ytre by øst" datert 08.06.2007, revidert 28.12.2007
- "Ytre by syd" datert 08.06.2007, revidert 28.12.2007 og 08.04.2008

## § 2 Hensikt med planen

Kommunedelplanen skal sikre at alle deler av byggesonen utenfor sentrumsområdet har et allsidig, velfungerende og lett tilgjengelig tilbud av torg og møteplasser med høy estetisk kvalitet. Det skal tilrettelegges for ulike typer møteplasser og ulike måter å møtes for et bredt spekter av brukergrupper, og møteplassenes sosiale rolle skal fremmes samtidig med at viktige bevaringshensyn skal ivaretas. Planen skal tilrettelegge for velfungerende prosesser med sikte på et godt resultat ved behandling av plan- og byggesaker som berører torg og møteplasser. For torg og møteplasser hvor gjeldende reguleringsplan opprettholdes er denne en viktig premiss for utviklingen.

## § 3 Definisjoner i planen

"Torg og møteplasser" forstås som allment tilgjengelige uterom, det vil si felles arenaer som er tilgjengelige for allmennheten. De kan også ha andre viktige funksjoner i tillegg til å være torg og møteplasser. Torg og møteplasser er delt inn i:

1. Overordnede torg og møteplasser
2. Lokale torg og møteplasser

### § 3.1 Overordnede torg og møteplasser

"Overordnede torg og møteplasser" omfatter allment tilgjengelige uterom, som har rolle som møteplass for minst ett byområde. Som "byområde" forstås et område i byen som omfatter flere lokale boligområder som fungerer i sammenheng, men som er mindre enn en bydel. Eksempel på "byområder" er Ila, Briskeby, Høybråten, Bjørndal.

Overordnede torg og møteplasser er underinndelt i:

1. "Torg/plass" er et bymessig utformet uterom, det vil si med en klart definert romlig avgrensning, som ofte utgjøres av bebyggelse.
2. "Annen overordnet møteplass" er vanligvis en park/friområde eller annet grønt rekreasjonsområde, hvor hele eller deler av arealet har en viktig rolle som møteplass.
3. "Strøksgate eller annen gate som skal tilrettelegges som møtested" er en gate utenfor sentrum med blandet arealbruk og et variert handelstilbud. Gaten legges på hele eller store deler av strekningen til rette som møtested. Den er en viktig sammenbindende ferdselsåre til fots, den er viktig for kollektivnettet og for opplevelsen av bydelen. Gaten skal opprettholde sin rolle som ferdselsåre

i samsvar med vedtatte planer. Allment tilgjengelige sidearealer som vist på plankart (jamfør § 1), inngår i gaten.

4. "Overordnet forbindelse" er overordnede turveier og andre viktige gang- og sykkelbaserte forbindelseslenker til og mellom byens torg og møteplasser.

### **§ 3.2 Lokale torg og møteplasser**

"Lokale torg og møteplasser" omfatter allment tilgjengelige uterom med betydning for et område som er mindre enn et "byområde", eksempelvis enkeltboligområder.

Utearealer tilknyttet skoler inngår som lokale torg og møteplasser. I indre Oslo inngår gågater, gatetun og andre fotgjengerprioriterte arealer i tilknytning til byromsstrukturen.

### **§ 3.3 Område for etablering av torg/møteplass ved byutvikling**

"Område for etablering av torg/møteplass ved byutvikling" er område hvor det ved byutvikling skal etableres torg og møteplass(er) som del av ny allment tilgjengelig byromsstruktur.

### **§ 3.4 Område med behov for torg/møteplass**

"Område med behov for torg/møteplass" er område vist på plankart, jamfør § 1, som i indre Oslo har mer enn 200 meter og i ytre by mer enn 300 meter (luftlinjeavstand) til torg/plass, annen overordnet møteplass eller lokalt torg/møteplass.

## **§ 4 Planens rettsvirkning**

Plankart (jamfør § 1) og tilhørende bestemmelser er bindende og gjelder som tillegg til tidligere vedtatte kommunedelplaner og reguleringsplaner. Planen erstatter allikevel tidligere vedtatt plan i de tilfeller som følger av liste og kart på side 39 - 43 i planrapport fra Plan- og bygningsetaten datert desember 2007 <sup>(1)</sup>. For torg/plass og annen overordnet møteplass framgår det av plankartet om gjeldende reguleringsplan opprettholdes eller settes til side. Til bestemmelsene er også knyttet veiledende retningslinjer for tiltak på og inntil planens torg og møteplasser, samt ved andre tiltak i byggesonen.

1. Liste og kart er gjengitt på side 13-17 i denne rapporten.

## **§ 5 Tilrettelegging og utforming av torg og møteplasser**

### **§ 5.1 Felles bestemmelser for torg og møteplasser**

#### **Offentlighet**

I planer og tiltak som berører plassene vist på plankart, jamfør § 1, skal deres funksjon som allment tilgjengelige møtesteder prioriteres og videreføres. Møteplassenes sosiale og integrerende rolle skal vektlegges, og tiltak som forhindrer eller reduserer mulighetene for slik utvikling skal unngås. Inngjerding tillates ikke, med unntak av areal regulert for sambruk med barnehagers uteareal. Fysisk overdekking tillates ikke, med unntak av mindre paviljonger for bruk knyttet til funksjon som torg og møteplass. Tiltak på eiendommer som grenser til torg og møteplasser skal i størst mulig grad støtte opp om disse og søke å øke attraktiviteten og tilgjengeligheten, for eksempel ved tilrettelegging for varierte funksjoner, og for publikumsrelaterte funksjoner i 1. etasje (bakkeplan). Tydelige skiller mellom allment tilgjengelige og private arealer skal tilstrebese, som ledd i å fremme bruk for alle.

#### **Biologisk mangfold/naturkvaliteter**

For områder innenfor torg og møteplasser som er registrert som viktige områder for biologisk mangfold i kommunens naturdatabase skal tilrettelegging for ferdsel og opphold avveies i forhold til naturinteressene. Størrelse, form og sammenheng mellom møteplassene skal styrke den stedegne faunas og floras livs- og spredningsmuligheter og bidra til å styrke grønnstrukturen.

#### **Kulturminner**

For torg og plasser, strøkgater, parker, gårdsanlegg med videre som er registrert i Byantikvarens gule liste over verneverdige bygg og anlegg, skal tilrettelegging for ferdsel og opphold avveies i forhold til kulturminneinteressene, og nye tiltak skal ivareta viktige bevaringshensyn. Søknads- og meldepliktige tiltak på disse arealene foreligger Byantikvaren for uttalelse før vedtak og realisering.

#### **Stedsidentitet**

Tiltak på torg og møteplasser skal ta utgangspunkt i stedlige karaktertrekk, som kultur- og naturlandskap, kulturminner og

historiske spor, bebyggelse, vann og vassdrag, grønnstruktur eller virksomheter, slik at lokal stedsidentitet styrkes og utvikles.

For torg og møteplasser ved sjø, vann eller vassdrag skal bruken av vann som rekreasjons- og formingselement vektlegges. Gamle elve- og bekkelukkinger skal søkes gjenåpnet.

### **Arealsikring**

Nye torg og møteplasser skal ha en minste størrelse på 1 dekar anvendbart nettoareal eksklusive kjøreareal, med en minste bredde på 25 meter. Arealet skal utgjøre ett sammenhengende areal, og ha en utstrekning og form som ivaretar møteplassens krav til at denne skal være åpen og allment tilgjengelig. Plassen skal hovedsaklig ikke ha større terrengfall enn 1:12, og bør i størst mulig grad grense til eller ha god romlig tilknytning til offentlig gate eller gang- og sykkelvei. Det bør legges til rette for sykkelparkeringsplasser på eller nær torg og møteplasser.

### **Tilrettelegging for bruk til ulike aktiviteter**

Torg og møteplass skal legges til rette for sammensatt og variert bruk for ulike brukere, innenfor rammene som er vist på kartet og omtalt i disse bestemmelsene. Barns behov og deres mulighet for samhandling med ungdom og voksne skal ivaretas særskilt. Torg og møteplasser skal legges til rette for opphold, ulike aktiviteter og lek på en måte som skal bidra til samhandling mellom mennesker. Bruken og intensiteten i bruken kan variere mellom områdene, og over året og døgnet. Plassering av returpunkt for avfall på torg og møteplasser kan godtas, forutsatt god utforming, som arkitektonisk inngår som en del av plassens helhet.

### **Universell utforming – tilgjengelighet**

Torg og møteplasser skal legges til rette slik at de blir tilgjengelige og anvendelige for alle, inkludert bevegelses-, orienterings- og miljøhemmede, barn, eldre og ulike kulturelle grupper. Allmenn tilgjengelighet skal være en integrert del av alle fysiske tiltak på torg og møteplasser, slik at behovet for spesialløsninger for funksjonshemmede minimeres. Bestandige materialer og gode drifts- og vedlikeholdsrutiner skal sikre universell tilgjengelighet også vinterstid, og over lang tid. Klar og enkel organisering av plassene samt skilting og annen informasjon

skal bidra til bedret orientering i uterommet. Et godt og lett tilgjengelig tilbud til ulike service skal vurderes, enten ved å lokalisere det til plassen, eller ved gode gangforbindelser til service i tilstøtende byområder.

Sykkelparkeringsplass kan vurderes på torg og møteplasser, forutsatt at den ikke hindrer fotgjengerferdsel eller beslaglegger viktig oppholdsareal, og at viktige siktlinjer ivaretas. Nærhet til offentlig kommunikasjon skal utnyttes som ledd i å øke tilgjengeligheten. Tilstrekkelig allment tilgjengelige sittemuligheter skal legges til rette for økt aksjonsradius, fysisk aktivitet og sosial samhandling.

### **Trygge møtesteder**

Torg og møteplasser skal være trygge oppholdssteder, og dette skal særskilt tas hensyn til ved utformingen. Møteplasser skal gjennom organisering og utforming bidra til oversikt og sosial kontroll. Lokalisering av adkomster og publikumsfunksjoner skal bidra til dette. Møteplassene skal utformes slik at de stimulerer til variert bruk og aktivitet og oppleves som attraktive av ulike brukere. Bygninger skal henvende seg mot møteplassen og fasadeutforming med innganger på bakkeplan skal gi åpenhet og god belysning mot uterommet. Atkomster og ganglinjer gjennom møteplassen skal ha god belysning. Holdeplasser/stasjoner som vente- og oppholdsarealer for offentlig kommunikasjon skal i størst mulig grad lokaliseres slik at gangstrømmer bidrar til sosial kontroll og øker opplevelsen av trygghet både for reisende og andre over store deler av døgnet.

### **Bruk av vegetasjon og vann**

Ved opparbeidelse av torg og møteplasser skal bruk av vegetasjon vektlegges for å sikre økt kvalitet, variasjon og opplevelser gjennom året. Vegetasjon skal benyttes aktivt som et arkitektonisk og identitetsskapende element men samtidig ikke bidra til å skape utrygghetsfølelse. Det skal i hvert enkelt tilfelle vurderes hvordan vegetasjon kan bidra til å styrke byens sammenhengende grønnstruktur. I de tilfeller hvor torg og møteplasser berører områder hvor det er mulig med gjenåpning av vassdrag, skal dette utnyttes som opplevelses- og estetisk element. Utvikling og oppgradering av plasser skal legges til rette for slik gjenåpning. Håndtering av overflatevann skal som regel skje lokalt og utnyttes som opplevelses- og estetisk element.

### **Sol-, lys- og lokalklimaforhold**

Gode solforhold på oppholdsarealer skal tilstrebes, slik at de ved vår/høstjevndøgn kan bli solbelyst minst 4 timer. Gode lokalklimatiske forhold uten vindkorridorer skal sikres slik at det stimuleres til opphold og bruk over så store deler av året som mulig. Belysning skal sikre at alle oppholds- og ferdselsarealer til enhver tid er godt opplyst.

### **Støy/forurensing**

Torg og møteplasser skal lokaliseres, planlegges og utformes slik at ulempene fra støy og forurensing minimeres. Rennende vann skal vurderes brukt som avbøtende tiltak. Terrenginngrep og bruk av vegetasjon, levegger eller mindre bygningsvolumer/-installasjoner skal også vurderes brukt som skjermingstiltak. Tiltakene skal ikke hindre sikt, oversikt eller føre til redusert tilgjengelighet.

### **Tilrettelegging for sitteplasser**

Alle overordnede møteplasser og torg skal ha minimum 3 ulike allment tilgjengelige sittegrupper, plassert slik at det om sommeren er mulig å velge plassering i sol eller skygge. Skjermingstiltak mot vind, nedbør, støy og eksos skal vurderes. Ved vår/høstjevndøgn skal sitteplassene kunne ha minst 4 timer sollys. Det skal også være mulig å bruke noen sitteplasser om vinteren. Sittegruppene bør både ivareta behov for ro og orienteres mot områder med aktiviteter.

### **Teknisk service**

Torg og møteplasser skal, dersom det etter kommunens skjønn er nødvendig, opparbeides med avfallsbeholdere, toaletter, mottak for engangsgriller osv, slik at de fremstår som brukervennlige og innbydende steder.

### **Utforming og materialbehandling**

Utforming og materialbehandling skal oppfylle høye krav til funksjonell og estetisk kvalitet, slik at møteplassene tåler intensiv bruk i mange år, og slik at drift og vedlikehold blir så enkel og rasjonell som mulig.

### **Krav til dokumentasjon**

Det skal i reguleringsplan og søknad om rammetillatelse for torg og møteplass dokumenteres hvordan disse bestemmelsene foreslås oppfylt. Kommunen kan gi nærmere anvisning om innhold i dokumentasjon, herunder evt. krav til stedsanalyser, byromsstudier, barns og unges behov, sol- og

skyggediagram, målinger av trafikkmengder, støy osv.

### **R5.1 Retningslinjer for utvikling.**

**R5.1a Norm for avstand til torg og møteplasser**  
Befolkningen i hele byggesonen bør ha tilgang til torg/plass, annen overordnet møteplass eller lokalt torg/møteplass innenfor en luftlinjeavstand på:

- 200 meter i indre Oslo
- 300 meter i ytre by.

Område hvor det ifølge disse kriterier er mangel på torg og møteplass er vist på plankartet som "område med behov for torg/møteplass".

### **R5.1b Innenfor "område med behov for torg/møteplass"**

Ved planforslag og søknad om rammetillatelse innenfor "område med behov for torg/møteplass" på plankartet bør torg og møteplass ivaretas slik:

- For utbygging som omfatter mer enn 20 000 m<sup>2</sup> BRA (areal under terreng medregnes ikke) bør det i reguleringsplan sikres minst ett torg eller en møteplass som oppfyller kravene fastlagt i § 5, med et anvendbart areal på minst 5 % av tiltakets BRA. Torg/møteplass bør lokaliseres på steder med god utsikt, gode solforhold og utformes med lett tilgang til offentlig gatenett eller gang- og sykkelforbindelser. Terreng brattere enn 1:3 medregnes ikke i arealet. Det dokumenteres spesielt hvordan tiltaket kan bidra til å avbøte områdets mangel på allment tilgjengelig plass. Det bør også sikres at torget/møteplassen ferdigstilles parallelt med bebyggelsen.
- For utbygging som omfatter inntil 20 000 m<sup>2</sup> BRA (areal under terreng medregnes ikke), kan kommunen i reguleringsplan, bebyggelsesplan eller søknad om rammetillatelse be om tilrettelegging for torg/møteplass, dersom terreng-, naturforhold, trafikkbarrierer eller andre stedlige forhold tilsier dette.
- For plan/tiltak innenfor offentlig vei/gate/plassgrunn eller areal regulert til dette bør det vurderes spesielt hvordan behovet for og tilgang til torg og møteplass kan ivaretas.

### **R5.1c Innenfor øvrige områder i byggesonen bør torg og møteplass ivaretas slik:**

- For utbygging som omfatter mer enn 40 000 m<sup>2</sup> BRA (areal under terreng medregnes ikke) bør det i reguleringsplan sikres

minst ett torg/en møteplass som oppfyller kravene fastlagt i § 5, med et anvendbart areal på minst 5 % av tiltakets BRA. Torg/møteplass bør lokaliseres på steder med god utsikt, gode solforhold og utformes med lett tilgang til offentlig gatenett eller gang/sykkelforbindelser. Terreng brattere enn 1:3 medregnes ikke i arealet. Det bør også sikres at torget/møteplatsen ferdigstilles parallelt med bebyggelsen.

- For utbygging som omfatter mindre enn 40 000 m<sup>2</sup> BRA (areal under terreng medregnes ikke) kan kommunen i reguleringsplan, bebyggelsesplan eller søknad om rammetillatelse be om tilrettelegging for torg/møteplass, dersom terreng-, naturforhold, trafikbarrierer eller andre stedlige forhold tilsier dette.
- For plan/tiltak innenfor offentlig vei/gate/plassgrunn eller areal regulert til dette bør det vurderes spesielt hvordan behovet for og tilgang til torg og møteplass kan ivaretas.

#### **R5.1d Inntil torg/møteplass**

Planer og tiltak på eiendom som grenser inntil eller på annen måte vesentlig berører overordnet torg eller møteplass bør bidra til at plassen utvikles i samsvar med bestemmelsenes § 5. Publikumsrettede funksjoner bør lokaliseres i 1. etasje mot plassen, med gangatkomst fra plassen. Innkjøring til varelevering og parkeringsanlegg bør legges utenom plassen. Utforming av bebyggelse som fører til vesentlig begrensning av solinnfall på plassen eller øking av vind bør unngås. Terrengbearbeiding bør ta hensyn til eksisterende gate- og byromsstruktur. Konsekvenser av plan/tiltak bør beskrives og vurderes for hele plassen, både for plassens rolle som torg/møteplass for offentligheten, og funksjonelt og arkitektonisk. Tiltak for å opprettholde og styrke plassens funksjon som møteplass beskrives og vurderes.

#### **R5.1e Samarbeid og medvirkning**

Ved utvikling av torg og møteplasser skal ansvar for forvaltning, drift og vedlikehold avklares som ledd i planleggingen. Bydelene bør i størst mulig grad være ansvarlig for gjennomføring av prosjektene som følger av planen. På torg og møteplasser hvor forvaltningsansvaret er delt mellom ulike instanser skal tiltak på plassen samordnes.

Bydelen skal alltid være en tett samarbeidspartner i prosjektutviklingen hvis de ikke får

gjennomføringsansvaret. Ved utvikling og tiltak på torg og møteplasser skal berørte brukergrupper, bydelsutvalg og lokalmiljø gis anledning til å uttale seg på programerings- og forprosjektstadiet.

#### **§ 5.2 Torg/plass**

For torg/plass i sentre som er regulert til byggeområde opprettholdes gjeldende reguleringsplan, med supplering av disse bestemmelsene. Torg/plass kan etableres på del av arealet. Utforming og materialbehandling av torg/plass skal være bymessig, både i indre og ytre by. Dette innebærer at torg/møteplass skal utformes som et klart definert og opparbeidet område med kvalitativt høy materialstandard. Overganger mellom torg/plasser og private utearealer skal være entydige. Materialbruk og høydeforskjeller kan bidra til tydeligere lesbare skiller mellom allment tilgjengelige og private utearealer.

#### **R5.2 Retningslinjer for tiltak**

Torghandel, uteservering og temporære arrangementer kan vurderes, innenfor rammen av øvrige krav i disse bestemmelsene. Første etasje (bakkeplan) i bebyggelse ved torg/plass søkes tilrettelagt med publikumsrettede funksjoner, slik som handel, serveringssteder, offentlig tjenestetilbud, utstillingslokaler osv, og med atkomst og fasadeutforming som primært henvender seg mot uterommet. Som ledd i å frigjøre torg/plass fra overflateparkering kan parkering vurderes under torg/plass, dersom dette samsvarer med kommunens parkeringspolitikk.

#### **§ 5.3 Annen overordnet møteplass**

I annen overordnet møteplass tilrettelegges for allsidig, gjerne varierende rekreasjonsbruk. Det skal legges vekt på tilrettelegging for ikke organisert bruk.

Innenfor annen overordnet møteplass kan avgrensede arealer legges til rette og utvikles for allsidig rekreasjonsbruk.

#### **R5.3 Retningslinjer for tiltak**

Etablering av parselhage innenfor annen overordnet møteplass kan vurderes, dersom gjenværende areal er egnet og stort nok for å ivareta kvaliteter som forutsatt i 5.1. Parselhager vurderes som viktig integrasjons- og møteplassarena i bydelene.

#### **§ 5.4 Strøksgate og annen gate som skal tilrettelegges som møtested**

Tiltak i strøksgate og annen gate som skal tilrettelegges som møtested skal bygge opp om gatens rolle slik den er beskrevet i § 3. Fotgjengerne skal sikres god tilgjengelighet til offentlig transport. Plasser/byrom langs gatene skal utformes for å ivareta funksjonen som møteplass og velfungerende fotgjengerforbindelse. Søknads- eller meldepliktige tiltak, for eksempel plattinger og teltkonstruksjoner, tillates ikke i strøksgate og annen gate som skal tilrettelegges som møtested. Gaten skal opparbeides bymessig, se § 5.2.

#### **R5.4 Retningslinjer for tiltak knyttet til tilgrensende funksjoner/formål**

*Første etasje (bakkeplan) i bebyggelse ved strøksgate og annen gate som skal tilrettelegges som møtested bør ha publikumsrettede funksjoner, slik som handel, serveringssteder, offentlig tjenestetilbud, utstillingslokaler osv, og med atkomst og fasadeutforming som primært henvender seg mot gaten. Private/felles utearealer foran bygg og anlegg skal i høyder og materialbruk gi tydelig lesbare overganger til gaten.*

*Ved planer og tiltak på eiendom som grenser inntil eller på annen måte vesentlig berører strøksgate og annen gate som skal tilrettelegges som møtested skal konsekvenser beskrives og vurderes for hele den delen av gaten som etter kommunens skjønn er relevant i denne forbindelsen.*

#### **§ 5.5 Overordnet forbindelse**

Utvikling av overordnet forbindelse skal bidra til et nett av trygge, vakre, innbydende og sammenhengende gangbaserte forbindelser til og mellom byens torg og møteplasser. Trasévalg og geometri for ny overordnet forbindelse skal som regel underordne seg landskapets hovedtrekk. Broer, utsiktspunkter, steder langs vann og vassdrag og andre spesielle steder langs forbindelsen skal vektlegges særskilt som møteplasser, ved tilrettelegging og utforming.

#### **§ 6 Lokale torg og møteplasser**

Ved planer og tiltak på lokale torg og møteplasser skal disse utformes med samme kvalitet som angitt i § 5.1. Det skal dokumenteres hvilke konsekvenser planen/tiltaket har for plassen, og hvordan plassens funksjon som møteplass ivaretas.

#### **§ 7 Områder for etablering av torg/møteplass ved byutvikling**

Innenfor slike områder skal det ved utbygging knyttet til byutvikling etableres torg/møteplasser med kvalitet som angitt i § 5. Plassene skal behandles i stedsanalyse og sikres som friområde eller offentlig trafikkområde/torg – plass i reguleringsplan for områdene. De skal normalt ferdigstilles samtidig med bebyggelsen. Der hvor prinsipplassering av torg/møteplass er vist på plankartet, skal dette være retningsgivende for plasseringen ved detaljplanleggingen. I områder for etablering av torg/møteplass ved byutvikling skal tilstøtende byområdes behov for torg/møteplass vurderes og tas hensyn til ved planlegging for byutvikling.

Torg og møteplasser skal ivaretas slik:

- Dersom ikke annet er fastlagt i reguleringsplan, skal det for utbygging som omfatter mer enn 20 000 m<sup>2</sup> BRA (areal under terreng medregnes ikke), sikres minst ett torg/én møteplass for hvert 20 000 m<sup>2</sup> BRA. Samlet areal for torg og møteplasser skal være minst 5 % av tiltakets totale BRA.
- For utbygging inntil 20 000 m<sup>2</sup> BRA (areal under terreng medregnes ikke) skal sikring og etablering av minst ett torg/én møteplass med kvaliteter i henhold til disse bestemmelsene sikres. Størrelsen på arealet vurderes nærmere.

Torg og møteplasser skal ivaretas i tillegg til felles arealer for uteopphold knyttet til boligbebyggelse. Torg/møteplass skal lokaliseres på steder med god utsikt, gode solforhold og utformes med lett tilgang til offentlig gatenett eller gang/sykkelforbindelser. Terrengbrattere enn 1:3 medregnes ikke i arealet. Kommunen kan kreve at et større areal avsettes dersom dette vurderes som nødvendig i det aktuelle området.

## 4. Reguleringsplaner og kommunedelplaner som tilsidesettes av kommunedelplan for torg og møteplasser

Nedenfor følger en oversikt over de av planens torg og møteplasser hvor vedtatt reguleringsplan er tilsidesatt av foreliggende plan. Reguleringsplanen anses her å være i strid med kommunedelplanens ”bygeområde (torg/plass)” eller ”bygeområde (annen overordnet møteplass)”. På utsnittene av reguleringskartet vises avgrensingen av de områder hvor reguleringsplanen er tilsidesatt.

Innenfor disse arealene vil kommunedelplanens arealbruk gjelde foran reguleringsplanen, men den opphever ikke reguleringsplanen formelt. Dette må gjøres i et eget vedtak, eller i forbindelse med at ny reguleringsplan vedtas.

### Bydel Frogner

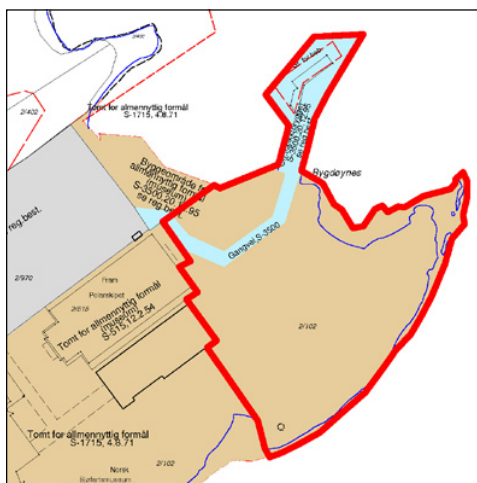
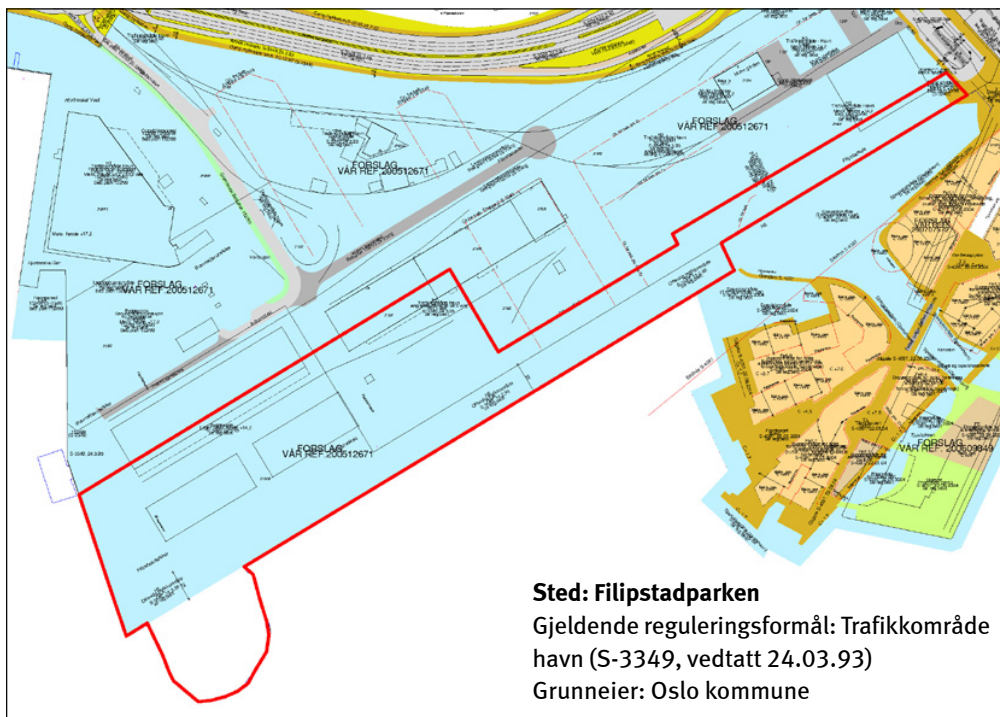

**Sted: Majorstukrysset**

Gjeldende reguleringsformål:  
Byggeområde forretning/kontor  
(S-2255, vedtatt 28.07.77)  
Grunneier:  
Veigrunn/Oslo kommune

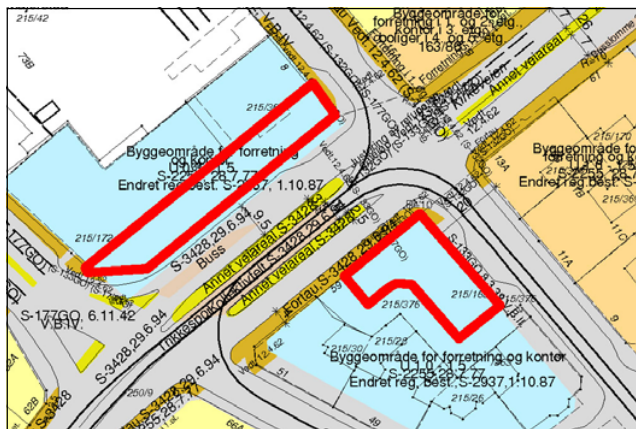

**Bydel Vestre Aker**

**Sted: Makrellbekken**

(Øvre Smestad vei 1 og 2A)  
Gjeldende reguleringsformål:  
Byggeområde bolig  
(S-995, vedtatt 05.07.62 og  
S-3463, vedtatt 25.01.95)  
Grunneiere:  
Smestad Nye Handelshus AS,  
Øvre Smestad Handelshus AS

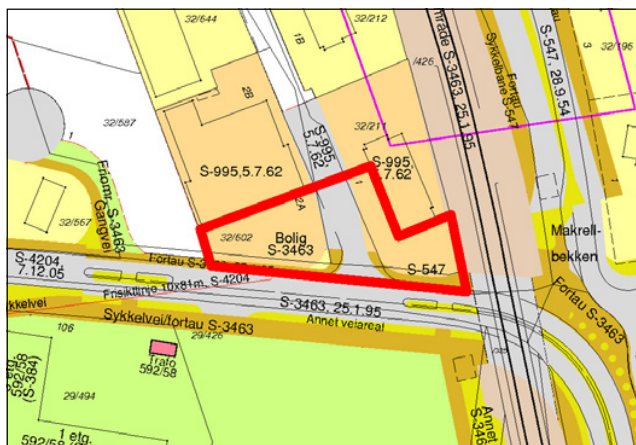

**Bydel Nordre Aker**

**Sted: Sognsveien 66**

Gjeldende reguleringsformål:  
Byggeområde industri/  
forretning/kontor  
(S-2559, vedtatt 05.10.81)  
Grunneiere:  
Titas Eiendom AS,  
Fram Realinvest AS

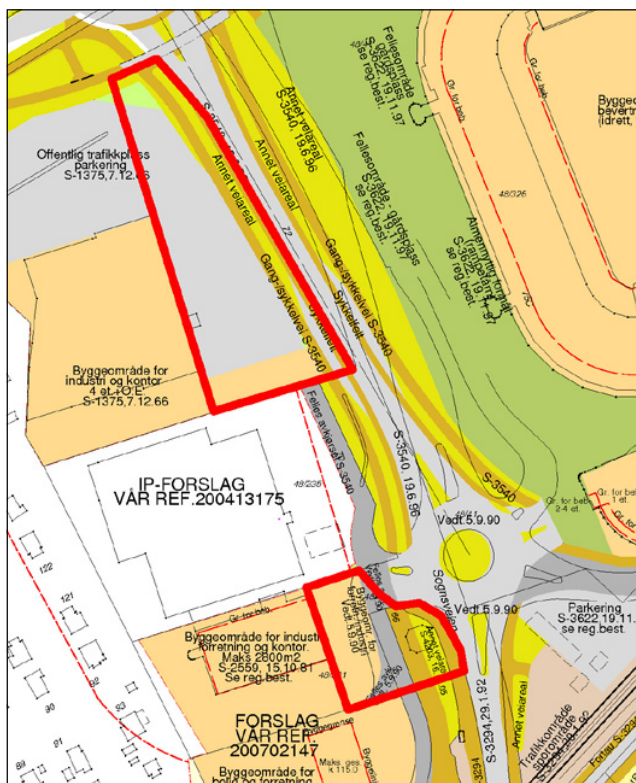

**Sted: Sognsveien 72**

Gjeldende reguleringsformål:  
Byggeområde industri/kontor,  
trafikkområde parkering  
(S-1375, vedtatt 24.03.93)  
Grunneiere:  
Norges Forskningsråd,  
Norges Geotekniske Institutt

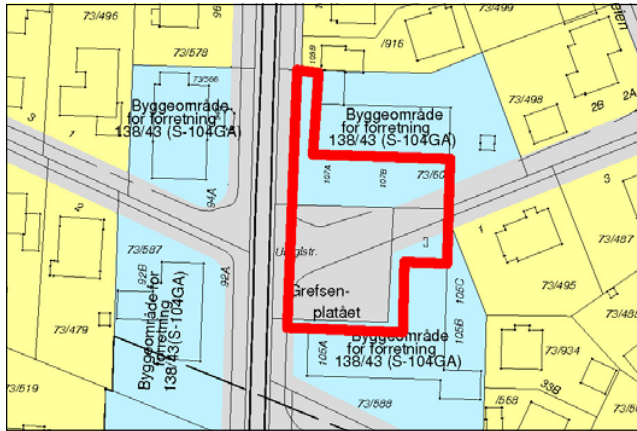

**Sted: Grefsenplatået**  
 Gjeldende reguleringsformål:  
 Byggeområde forretning  
 (S-104GA)  
 Grunneiere: Veigrunn, private

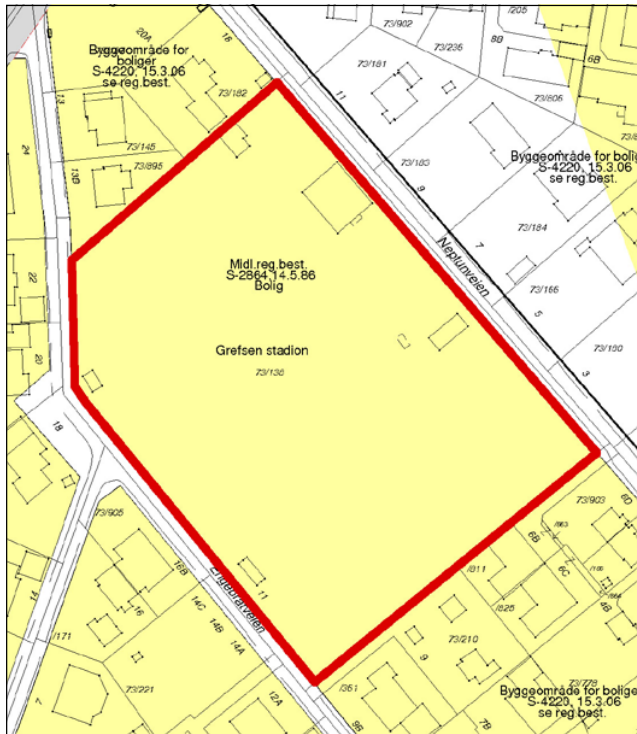

**Sted: Grefsen stadion**  
 Gjeldende reguleringsformål:  
 Byggeområde bolig  
 (midlertidige reguleringsbestemmelser, S-2864, vedtatt 14.05.86)  
 Grunneier: Oslo kommune

**Bydel Stovner**

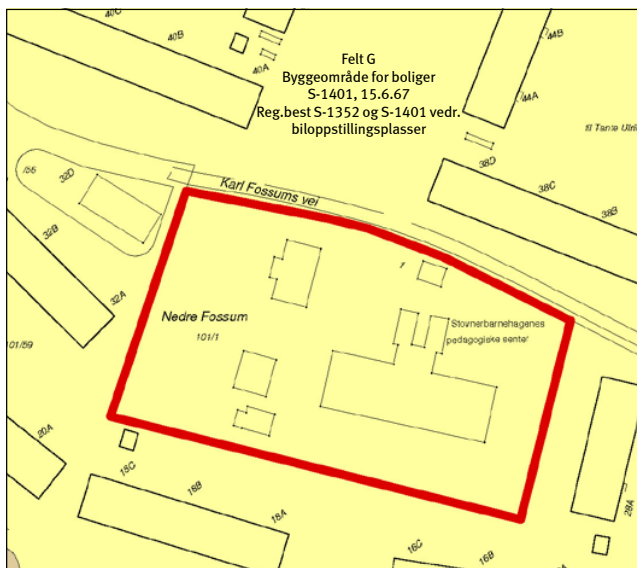

**Sted: Nedre Fossum gård**  
 Gjeldende reguleringsformål:  
 Byggeområde bolig  
 (S-1401, vedtatt 15.06.67)  
 Grunneier:  
 Omsorgsbygg Oslo KF



## Bydel Nordstrand

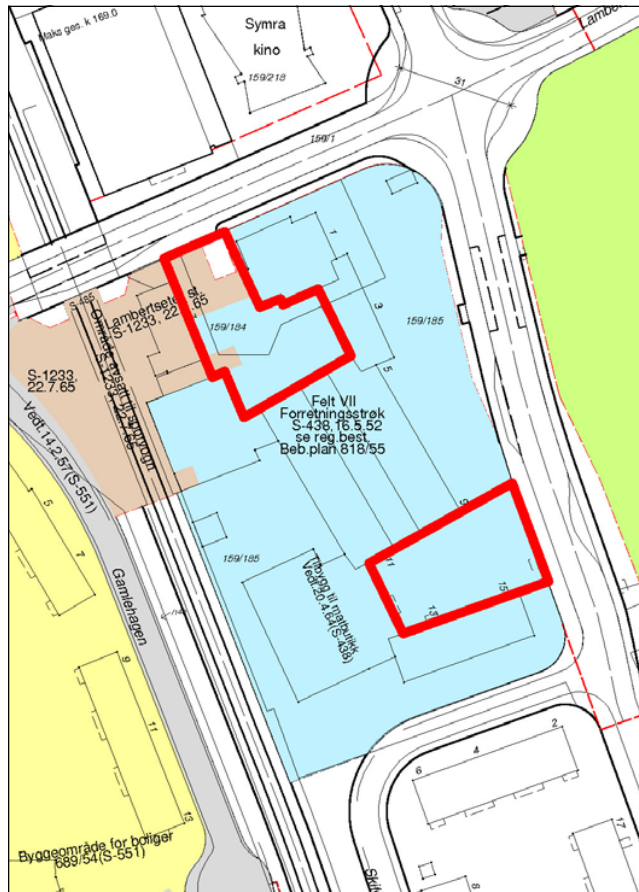

**Sted: Lambertseter torg**  
Gjeldende reguleringsformål:  
Byggeområde – forretningsstrøk  
(S-438, vedtatt 16.05.52) og  
trafikkområde  
(Lambertseter stasjon)  
(S-1233, vedtatt 22.07.65)  
Grunneiere:  
OBOS Forretningsbygg AS,  
Langbølgen Borettslag

## Bydel Søndre Nordstrand

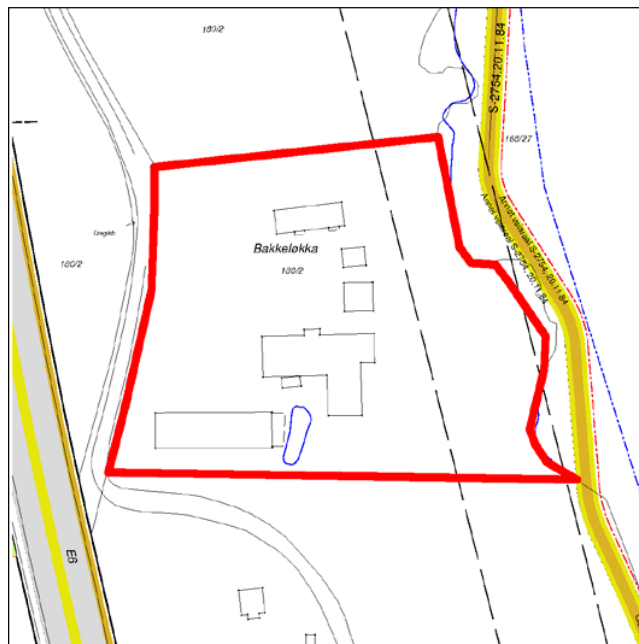

**Sted: Bakkeløkka**  
Gjeldende reguleringsformål:  
Uregulert  
Gjeldende arealbruk:  
Byggeområde næringsområde  
i kommunedelplan for nærings-  
korridor Oslo syd (Kdp. nr. 7,  
vedtatt 26.05.93)  
Grunneier: Oslo kommune

# 5. Planbeskrivelse

## Planens sammenheng med andre planer og annet planarbeid

Tabellen nedenfor gir en skjematisk oversikt over hvordan kommunedelplanen henger sammen med andre aktuelle planer som er vedtatt eller under arbeid pr. oktober 2009.

### Sammenheng med andre planer og annet planarbeid – status pr. oktober 2009

Planoppgave	Vedtatt år/ under arbeid	Type sak	Geografisk avgrensing	Premiss for kdp t+m	Gir mål for kdp t+m	Koordinert med kdp t+m	Kdp t+m kan gi føringer
Oslomiljøet – byøkologisk program	2003	Politisk program	Oslo	X	X		
Kommuneplan 2008	2008	Kommuneplan	Oslo		X		
Plan for idrett og friluftsliv i Oslo 2009-2012	2009	Kommunal plan	Oslo	X	X		
Grøntplanen (revisjon)	Under arbeid	Kommunedelplan	Oslo			X	(X)
Kdp Alna miljøpark	Under arbeid	Kommunedelplan	Langs Alna				X
Kdp byutvikling og bevaring i Indre Oslo	Under arbeid	Kommunedelplan	Indre Oslo			X	X
Samarbeidsprosjektet "Levende Oslo"		Samarbeidsprosjekt Oslo kommune og private aktører	Sentrum + +			X	X
Fjordbyplanen	2008	Planprogram	Sjøfronten	X		X	
Helhetlig utviklingsplan for Groruddalen (HUG)	2006	Ikke lovfestet strategiplan	Groruddalen	X	X		
Strategisk grønnstrukturplan for Groruddalen	?	Ikke lovfestet plan	Groruddalen	X	X		
Vedtatte reguleringsplaner/kommunedelplaner (kdp) for avgrensede områder	Vedtatt	Reguleringsplaner/kdp	Ulike delområder	X			
Reguleringsplaner under arbeid	Under arbeid	Reguleringsplan	Ulike delområder			X	X
"Vakker by"	2005	Handlingsprogram	Oslo		X		
Designmanual for Oslo – Indre by. Versjon 01	Under arbeid	Handlingsprogram	Oslo			X	X
Gatebruksplanen	Under arbeid	Handlingsprogram	Sentrum + Hausmannskvartalene			(X)	(X)
Program for gateopprusting – Indre Oslo	Revideres	Handlingsprogram	Indre Oslo				X
Stasjoner og tilgjengelighet T-bane (T-baneprosjekt)		Handlingsprogram	Oslo			X	X
Belysningsplan for Oslo	Under behandling	Ikke lovfestet plan	Sentrum + +			X	X

## Sammenhengen til kommunedelplan for blå-grønn struktur i byggesonen (Grøntplanen)

Gjeldende Grøntplan ble vedtatt i desember 1993 og er under revisjon. Et revidert planforslag var lagt ut til offentlig ettersyn juni – september 2009.

Grøntplanen omfatter til dels de samme arealene som kommunedelplan for torg og møteplasser. Planene har begge fokus på rekreasjon, parker og turveinett. Grøntplanen er likevel mer rettet mot fysisk utfoldelse og naturopplevelser enn kommunedelplan for torg og møteplasser. Denne understreker de sosiale aspektene ved rekreasjon, og tilrettelegging og utforming av plasser for å fremme god samhandling mellom mennesker. Grøntområdenes rolle som naturområder og tema biologisk mangfold omhandles i hovedsak i Grøntplanen.

De samme arealene kan altså inngå i begge planene, men med ulikt hovedfokus, og derfor med ulike bestemmelser. I slike tilfeller gjelder begge sett av bestemmelser.

## Planens innhold

### Planen har to hovedfokus:

**1. Planen gir en struktur av torg og møteplasser** som består av nye og eksisterende møteplasser, og forbindelser dem imellom. Torg og møteplasser både på overordnet og lokalt nivå inngår i strukturen. Arealbruken gis for de fleste plassene med juridisk bindende virkning, og det knyttes bestemmelser og retningslinjer til dem, for å sikre god tilrettelegging og kvalitet.

**2. Planen stiller krav til torg og møteplasser for nye utbyggingstiltak.** I utpekte ”områder for etablering av torg og møteplasser ved byutvikling” formuleres disse kravene som juridisk bindende bestemmelser som må følges opp i reguleringsplan, mens de for øvrig gjelder som veiledende retningslinjer.

### Planen fastlegger fem typer torg og møteplasser

Planen vektlegger spesielt ”overordnede torg og møteplasser”, som omfatter allment tilgjengelige uterom som er møteplass for minst ett byområde. ”Byområde” omfatter flere lokale boligområder som fungerer i sammenheng, men som er mindre enn en bydel.

Eksempel på ”byområder” er Ila, Briskeby, Høybråten, Bjørndal. Følgende typer torg og møteplasser er fastlagt, hvorav de fire første er definert som overordnede:

- **Torg/plass**, som i stor grad er det vi forbinder med bymessige plasser i indre Oslo og knyttet til sentra i ytre by. Ofte er den avgrenset av bebyggelse, eller eventuelt en annen klar fysisk avgrensning.

- **Annen overordnet møteplass**, som i hovedsak er grøntområder i sin funksjon som møteplasser. Dette kan være parker, store aktivitets-/lekeplasser for barn, større idrettsanlegg, skolehager, grøntområder langs byens største vassdrag, gårdsanlegg i først og fremst ytre by.

Grøntområdenes rolle som møteplasser er forskjellig i indre og i ytre by. I indre Oslo utgjør både torg/plasser og grøntområder ofte klart avgrensede arealer, som helt eller til stor del fungerer som møteplasser. I ytre by er grøntstrukturen mange steder sammenhengende, og møteplassene utgjør mindre, fysisk ikke klart avgrensede arealer inne i grøntområdene. Konsentrasjonen av ulike aktiviteter, gjerne også inntil skoler og andre lokale funksjoner, kan utgjøre grunnlaget for møteplassen. Også grøntområdene langs de åtte viktigste vassdragene i byen (Ljanselva, Alna, Akerselva, Ellingsrudelva, Hoffselva, Makrellbekken, Mærradalsbekken, Lysakerelva) har samme karakter av grøntdrag med punktvis møteplasser.

Grøntområdene langs Oslos vassdrag, langs fjorden, og også andre grøntområder, er sentrale for byens biologiske mangfold. Tilrettelegging av møteplasser og ferdsel i disse områdene må avveies mot naturverdiene. Dette gjelder særlig hvor torg og møteplasser berører områder i kommunens naturdatabase, se eget vedlegg ”Temakart naturområder”. Nærheten til vann er også viktig for byens særpreg og identitet, og ferdsel og opphold ved sjøen og vassdragene er en viktig kilde til opplevelser.

- **Strøksgate eller annen gate som skal tilrettelegges som møtested** er en gate utenfor sentrum med høy grad av sentralitet og et variert handelstilbud. De har en viktig funksjon som møtested på hele eller deler av strekningen, men også som viktige transportåre for offentlig transport. Til slik gate defineres

i denne planen også tilstøtende allment tilgjengelige sidearealer som skal tilrettelegges og utformes for å øke gatens attraktivitet som møtested.

- **Overordnet forbindelse** er en overordnet turvei eller annen viktig fotgjengerforbindelse til og mellom byens torg og møteplasser. Viktige er også forbindelsene langs sjøen og vassdragene. Det er de overordnede forbindelsenes rolle som sammenknytning av møteplasser, eller i rollen av selv å være møteplass, som er begrunnelsen for at de tas med i dette planforslaget.

- **Lokalt torg/møteplass** er en plass som er viktig som bruksområde for et mindre område enn et "byområde". Disse plassene er utpekt dels som et resultat av medvirkningsprosessen i bydelene, i indre Oslo supplert med en analyse på ortofoto av eksisterende og potensielle plassrom. Innspill fra publikum er også vurdert. Skolegårder er definert som lokale møteplasser.

#### **Kriterier for utpeking av overordnede torg og møteplasser i planen**

Både overordnede og lokale torg og møteplasser er viktige for sine brukere. Ofte har de både overordnede og lokale roller. Det har likevel vært vurdert som fornuftig med en prioritering av det store antallet plasser (totalt over 1000), slik at materialet blir lettere håndterbart ved bruk og oppfølging av planen. Inndelingen kan være et utgangspunkt for prioritering av gjennomføring av nye eller oppgradering av eksisterende møteplasser.

Som grunnlag for inndelingen i overordnede og lokale torg og møteplasser i planen ligger en vurdering av følgende forhold:

- rolle: steder som har en rolle som møteplass for et "byområde" som er større enn et "boligstrøk" men mindre enn en bydel
- størrelse: områdene må ha en viss størrelse som gir rom for en viss bredde i mulig aktivitetstilbud. Nødvendig størrelse antas å være større i ytre enn i indre by
- avstand til møteplass: avstand fra bolig/ arbeidsplass til møteplass må være så kort at plassen oppleves tilgjengelig og blir brukt. Avstanden antas å kunne være noe større i ytre enn i indre by. Den må korrigeres for vesentlige barrierer
- alle møteplasser langs Oslos åtte hovedvassdrag er i utgangspunktet definert som overordnede

- idrettsanlegg med kunstgressbane defineres som overordnede møteplasser
- tilgjengelighet til et byområde og grad av offentlighet
- lokale prioriteringer: ønsker fra bydelene
- lokalt behov I: vurdering av bydelens særskilte behov og utfordringer knyttet til bl.a befolkningssammensetning, bystruktur og lignende
- lokalt behov II: vurdering av bydelens behov knyttet til prioriterte grupper (barn, unge, eldre osv.)
- gjennomførbarhet: de samarbeidende etatenes vurdering av gjennomførbarhet/samsvar med prosjekter på gang
- forhold til reguleringsstatus: forslaget bør ikke være i strid med nylig vedtatt reguleringsplan (til f.eks. byggeområde)
- et håndterbart antall overordnede plasser per bydel er anslått til mellom 15 og 25

#### **Juridisk bindende bestemmelser skal sikre høy kvalitet og tilrettelegging for ulike bruk.**

Det er fastlagt dels generelle bestemmelser som gjelder alle torg og møteplasser, dels bestemmelser som knytter seg til de enkelte typer plasser. Etablering av nye allment tilgjengelige møteplasser ved større utbyggingsprosjekter sikres også i bestemmelsene.

Bestemmelsene skal sikre høy kvalitet ved bl.a. offentlig tilgjengelighet, biologisk mangfold, stedsidentitet, minste arealstørrelse, tilrettelegging for variert bruk og for ulike brukere, universell utforming, trygghet, vegetasjon og vann, sol-, lys- og klimaforhold, frihet fra støy og forurensing, tilrettelegging for sitteplasser.

#### **Planen omfatter både eksisterende og nye torg og møteplasser**

De fleste eksisterende torg og møteplasser er planmessig sikret fra før. Vanligvis er de regulert til trafikkområder eller friområder. Men reguleringsbestemmelsene har oftest lite fokus på plassene som møteplasser, og de suppleres derfor med denne planens bestemmelser. I planen er disse torg og møteplassene vist som "**Eksisterende torg/møteplass – reguleringsplan opprettholdes**". Dette gjelder også i de situasjoner hvor torg og møteplasser er regulert til byggeområder, med bestemmelser og eventuelt byggegrenser som sikrer offentlig tilgjengelig areal. I de fleste slike tilfeller anses torg/møteplass sikret, supplert med kommunedelplanens bestemmelser.

I sentre som er regulert og bygd ut i en sammenheng inngår ofte torg/plass. Det er vanlig at slike plasser ikke er regulert til formålet, men vist som ubebygd del av tomta, som i sin helhet er regulert til byggeområde. For å ivareta et utendørs allment tilgjengelig torg som ikke gjenbygges i slike sentra, er det gitt en bestemmelse om dette.

Torg og møteplasser som er vedtatt i reguleringsplan men ikke opparbeidet, er vist på plankartet med et eget symbol.

Enkelte eksisterende torg og møteplasser er ikke sikret planmessig og sikres i denne planen. De er fastlagt som **"ny eller eksisterende plass – reguleringsplan tilsidesettes"** som også omfatter nye plasser. I de tilfeller det gjelder en eksisterende plass kan den være uregulert eller regulert til byggeområde men ikke bygd ut. I disse tilfellene settes gjeldende reguleringsplan til side og erstattes av denne planen, med sine bestemmelser og retningslinjer. Kartet under viser en samlet

oversikt over planens nye og eksisterende torg og møteplasser.

På side 13 - 17 er vist de torg og møteplasser hvor reguleringsplan er satt til side og erstattes av foreliggende plan.

### Område for etablering av torg/møteplass ved byutvikling

For å sikre at behov for torg og møteplasser blir ivaretatt ved nye utbyggingsprosjekter er det definert "områder for etablering av torg/møteplass ved byutvikling" som er fastlagt som byggeområder med bindende bestemmelser. Dette er områder hvor det foreligger vedtak eller forslag om byutvikling, og hvor det pågår eller kan forventes bli satt i gang planlegging, og hvor et viktig moment er at det skal etableres torg og møteplasser som del av en ny allment tilgjengelig byromsstruktur. Hensikten med bestemmelsen er ikke å fastlegge områder hvor det skal skje byutvikling, men hvor en eventuell byutvikling vil utløse krav til torg/møteplasser.

Oversikt over nye og eksisterende torg og møteplasser som sikres juridisk i planen.

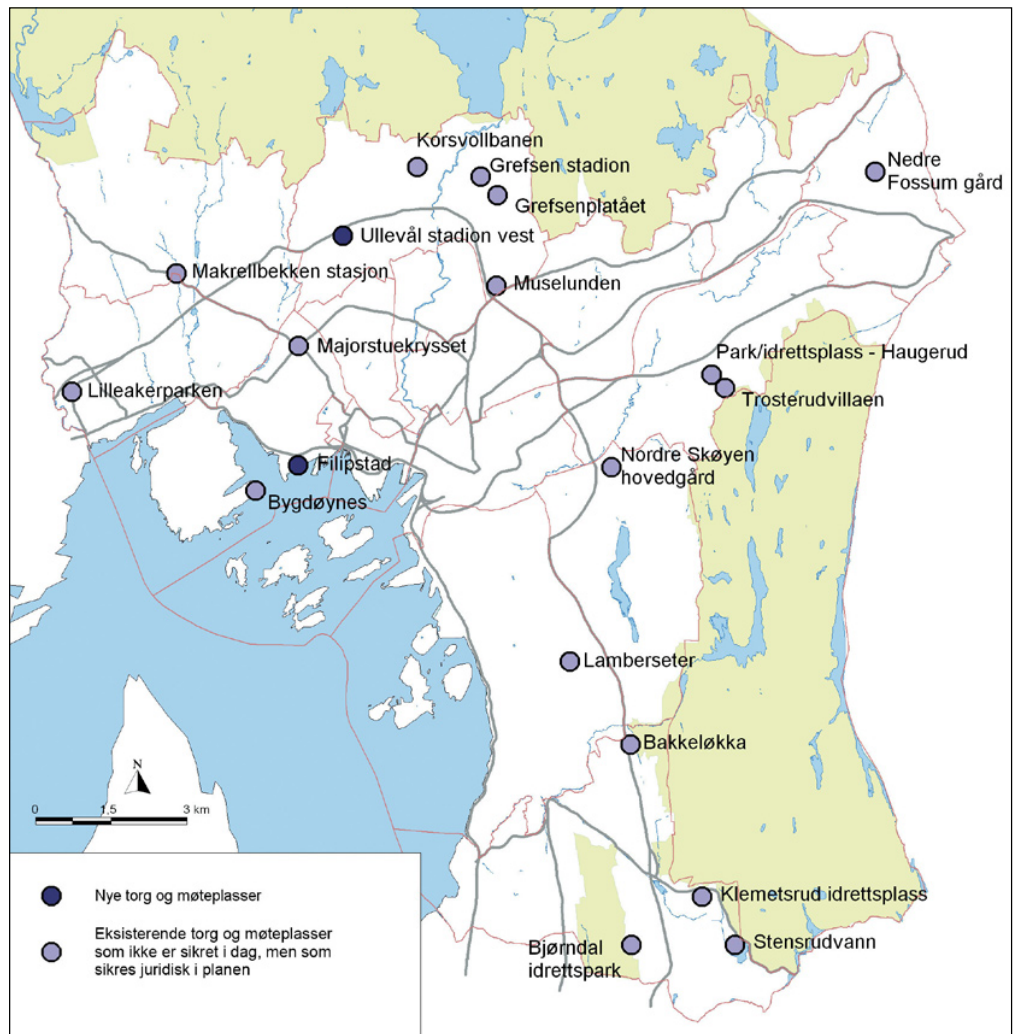

I enkelte av områdene er torg og møteplasser fastlagt konkret, i enkelte er de vist som prinsipp, og i enkelte er plassering og omfang ikke avklart. Dette framgår av plankartene. Avgrensingen av områdene er vurdert og eventuelt justert i forhold til om krav om torg og møteplasser er relevant. Følgende område-typer er tatt med:

- knutepunktområder ifølge kommuneplan 2004
- områder med vedtatte områdeprogram
- områder for regulering til ”bymessig utvikling” som del av småhusstrategien fra 1997
- område for ”Områdeanalyse Sinsen”
- øvrige stasjonsnære områder med utviklingspotensial, se Plan- og bygnings-etatens utredningsforslag ”Boligutvikling i stasjonsnære områder” datert februar 2006
- Filipstad innenfor fjordbyområdet
- ”institusjonelle utviklingsområder” i forslag til kommunedelplan for byutvikling og bevaring i indre Oslo
- enkelte andre utviklingsområder (bl.a. Majorstulokket, Kværnerbyen, Bjerke – Løren osv.)

Bestemmelsene som knyttes til ”områder for etablering av torg/møteplass ved byutvikling” stiller krav om at det skal sikres minst et torg/én møteplass for hver 20 000 m<sup>2</sup> BRA i bebyggelsen, med et areal på minst 5 % av bruksarealet. Minste størrelse på et torg/én møteplass skal være 1 daa, som også er 5 % av 20 000 m<sup>2</sup>.

En grov gjennomgang av enkelte aktuelle utviklingsprosjekter viser at størrelsen på offentlig tilgjengelige torg og møteplasser varierer mye, liksom arealandel avsatt til formålet. I større prosjekter (over 100 000 m<sup>2</sup> BRA) er det som regel avsatt areal til formålet. I Lodalen – Kværnerområdet er andelen offentlig plass/park i underkant av 7 %, i Ensjø ca. 17 % pluss gater og i Bjørvika 39 % pluss gater. I mindre prosjekter (mellom 5000 m<sup>2</sup> og 40 000 m<sup>2</sup>) er det ofte ikke satt av offentlig tilgjengelig plass i planen, noe som kan ha med den konkrete situasjonen å gjøre.

Et byggs BRA sier vanligvis noe om bruksintensiteten, det er konkret og lett forståelig, og er derfor vurdert som et gunstig grunnlag for å stille krav om torg og møteplasser.

Minstekravet på 1 daa areal for nytt torg/møteplass og en minste bredde på 25 m antas å kunne sikre nok størrelse til at man kan få en viss variasjon i typene aktiviteter, og samtidig unngå opplevelse av privatisering av arealet. Eksempler på plasser på omtrent denne størrelsen er Knud Knudsens plass på St. Hanshaugen og den runde plassen på Dobloug-løkka.

Bestemmelsen om torg/møteplass i nye prosjekter gjelder i tillegg til krav om felles utearealer knyttet til boligutbygging, fordi det er arealer med i stor grad ulik rolle.

#### **Områder med behov for torg og møteplass**

er vist på plankartene og er gitt veiledende retningslinjer som skal fokusere på behovet og på hvordan det kan imøtekommes. Som utgangspunkt er valgt en norm på 200 m avstand i indre Oslo og 300 m i ytre by for hvor lang maks avstand (i luftlinje) alle i byen bør ha til nærmeste torg eller møteplass. På plankartene vises med egen skravur de større sammenhengende områdene i byen med større avstand enn dette til nærmeste overordnede eller lokale møteplass, og som defineres som ”områder med behov for torg og møteplass”.

Luftlinjeavstandene 200 m og 300 m betyr 30 – 50 % lenger reell gangavstand, og kan betraktes som en rimelig gangavstand til holdeplass for buss og trikk. Torg/møteplass er et gode for allmennheten hvor kravene til tilgjengelighet bør kunne sammenlignes med bl.a. offentlig transport og ordinære friområder.

Det foreslås som retningslinje at det ved utbygging over 20 000 m<sup>2</sup> BRA i disse områdene bør sikres minst ett torg/møteplass, og at behovet vurderes i utbygging under 20 000 m<sup>2</sup> BRA.

Det er i typiske villastrøk i Oslo vest og på Nordstrand at de største sammenhengende ”områder med behov for torg og møteplass” finnes. Dette samsvarer også med områder med generelt svak dekning av utearealer for allmennheten. Holmenkollen og Vinderen – Smestad peker seg ut som de to største områdene. Mindre områder med svak dekning finnes i småhusområder i hele byen, og i den tette byen på Frogner og Majorstua.

# Eksempler på typer torg og møteplasser

## TORG/PLASS



*Sæter*



*Furuset senter*



*Damplassen, Ullevål*

## ANNEN OVERORDNET MØTEPLASS



*Årvolldammen*



*Nordre Lindeberg gård*



*Haraløkka, Bøler*

# Eksempler på typer torg og møteplasser

## GATE



Bogstadveien



Markveien, Grünerløkka



"Gladenggata" planlagt som nye Ensjøs handlegate

## FORBINDELSE



Turvei D2, Ensjø



Turvei langs Akerselva, Åmot bru til venstre (Grünerløkka)



Turvei langs Alna på Ammerud

# Eksempler på typer torg og møteplasser

## LOKALE TORG OG MØTEPLASSER - de små perlene



*Badedammen, Grorud*



*Valkyrie plass, Majorstuen*



*Skolegård, Bjølsen skole*

## LOKALE TORG OG MØTEPLASSER - de mange perlene



*Sørli plass, Enerhaugen*



*Eldrepark, Manglerud*



*Kirkegård, Gamle Aker kirke*

# 6. utfordringer

## 6.1 Byens møteplasser

Byens møteplasser i det offentlige uterom er varierte og omfatter alt fra plasser og parker til balløkker og bydelstorg. Hver enkelt bruker påvirker byens sosiale møteplasser, gjennom sin bruk og adferd knyttet til uterommene. Til sammen bidrar dette til et kompleks samspill mellom møteplasser og brukere.



### DEFINISJON

**Byens uterom skal være åpne, tilgjengelige og for alle**

I beskrivelsen av byens uterom, brukes betegnelser som offentlig og allmenn. Begge sier noe om grunnleggende kvaliteter ved byens uterom. Ordet offentlig er en motsats til privat og man mener gjerne åpent tilgjengelig. Ordet allmenn kan forstås som "for alle". Ordene allmennhet – allemannsrett – allemannseie, som alle har forstavelen allmenn, spiller på fellesskapets rettigheter.

Herav følger planens definisjon:

"Torg og møteplasser forstås som offentlig tilgjengelige uterom, dvs. felles arenaer som er tilgjengelige for allmennheten".

### BYENS UTEROM

**Arenaer for ulike møter**

Byens uterom legger til rette for en rekke former for møter, både planlagte og ikke-planlagte. I de planlagte møtene ligger det grader av utvelgelse både sosialt og fysisk; hvem man ønsker å omgås og hvilke steder man foretrekker å oppsøke.

De ikke-planlagte møtene skjer spontant og finner sted mer eller mindre tilfeldig. Disse møtene kan skje både mellom folk som kjenner hverandre og mellom ukjente. I møtet med folk man ikke kjenner, ligger det et potensial for nye erfaringer, refleksjon og læring, samtidig som konfrontasjoner og utrygghet kan komme til syne i møtet med det ukjente.

*"Torg og møteplasser forstås som offentlig tilgjengelige uterom, dvs. felles arenaer som er tilgjengelige for allmennheten"*

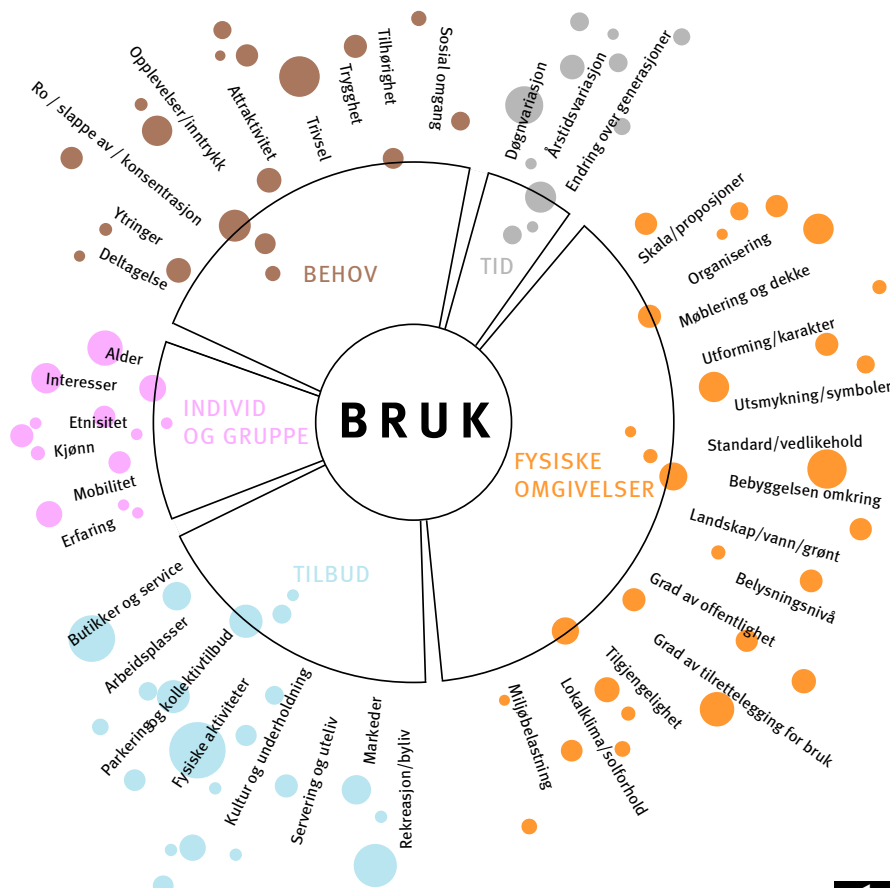

*Faktorer som påvirker bruken av uterommene.*

*I mange bymiljøer opptrer brukere ofte i "parallele verdener". Man er tilstede samtidig på samme sted, men oppholder seg der uavhengig av hverandre.*



*"A city is composed of different kinds of men; similar people cannot bring a city into existence"  
Aristoteles*



### **Møtet med det ukjente**

Ulike sosiale og kulturelle tilhørigheter og fellesskap, ulike interesser, behov og preferanser, alder, kjønn osv. påvirker hvordan man opptrer, forholder seg til og bruker omgivelsene. Bykultur og byliv utvikler seg variert, fra sted til sted. Noen byområder fremstår med en mer homogen bykultur, andre er mer sammensatte.

I mange bymiljøer opptrer brukere ofte i "parallele verdener". Man er tilstede samtidig på samme sted, men oppholder seg der uavhengig av hverandre. Det skjer ingen direkte interaksjon og samhandling. Likevel innebærer tilstedeværelsen en tilvenning til det ukjente, der toleransegrensene for ulikhet justeres. Aksept av og fortrolighet til det fremmede, skjer som en gradvis læring. Dette er et første og viktig ledd i en mulig integreringsprosess mellom ulike mennesker. Den sosiale og kulturelle læringen skjer gjerne ubevisst, men forståelsen av normalitet og ulikhet utfordres og justeres. Dette påvirker også den enkeltes oppfattelse av seg selv som individ i forhold til de andre og derav endret praksis i det offentlige rom.

### **Ulikhet – en del av byens vesen**

I "Politikken" skriver Aristoteles: "A city is composed of different kinds of men; similar people cannot bring a city into existence". Dette kan oversettes slik: "En levende by er sammensatt av ulike typer mennesker; like mennesker skaper ikke en by". I dette utsagnet definerer Aristoteles ulikhet til å være en del av byens vesen. Motsetninger er et uttrykk for byens mangfold og liv.

Hvis vi erkjenner at møter mellom ulike mennesker er en del av byens grunnleggende vesen, og at det ligger en verdi i denne ulikheten, får også det offentlige uterommet en sentral rolle i byen. Som arena der ulike mennesker møtes, ligger byrommenes kanskje største utfordring: Hvordan fremme tilstedeværelse av nettopp forskjellige mennesker med ulike preferanser og behov? Om møter skjer eller ikke, kan bare til en viss grad påvirkes av ulike tiltak og tilrettelegginger. Men først og fremst handler dette om fremming av en tolerant og inkluderende bykultur. En forutsetning er at byområder fremtrer som tilstrekkelig varierte, med en intensitet og bredde i tilbudene som trekker mange og ulike brukere til seg.

## Bredde i rekreative tilbud bidrar til variert byliv

Utvalget av rekreative tilbud påvirker bylivet. Tilstedeværelse av handel, service, kulturtilbud, ulike serverings- og utelivstilbud og arrangementer trekker folk til seg. Oslos sentrumsområde kan betraktes som en sammenhengende arena for ulike former møter i det offentlige rom. Området har betydning som møteplass både for tilreisende og hele Oslo. Andre steder i byen som har denne intensiteten og det fortettede bylivet kan være større knutepunkt, regionale sentra og strøgsgater. For øvrig vil innelukkede kjøpesentre også kunne ha denne karakteren for deler av døgnet.

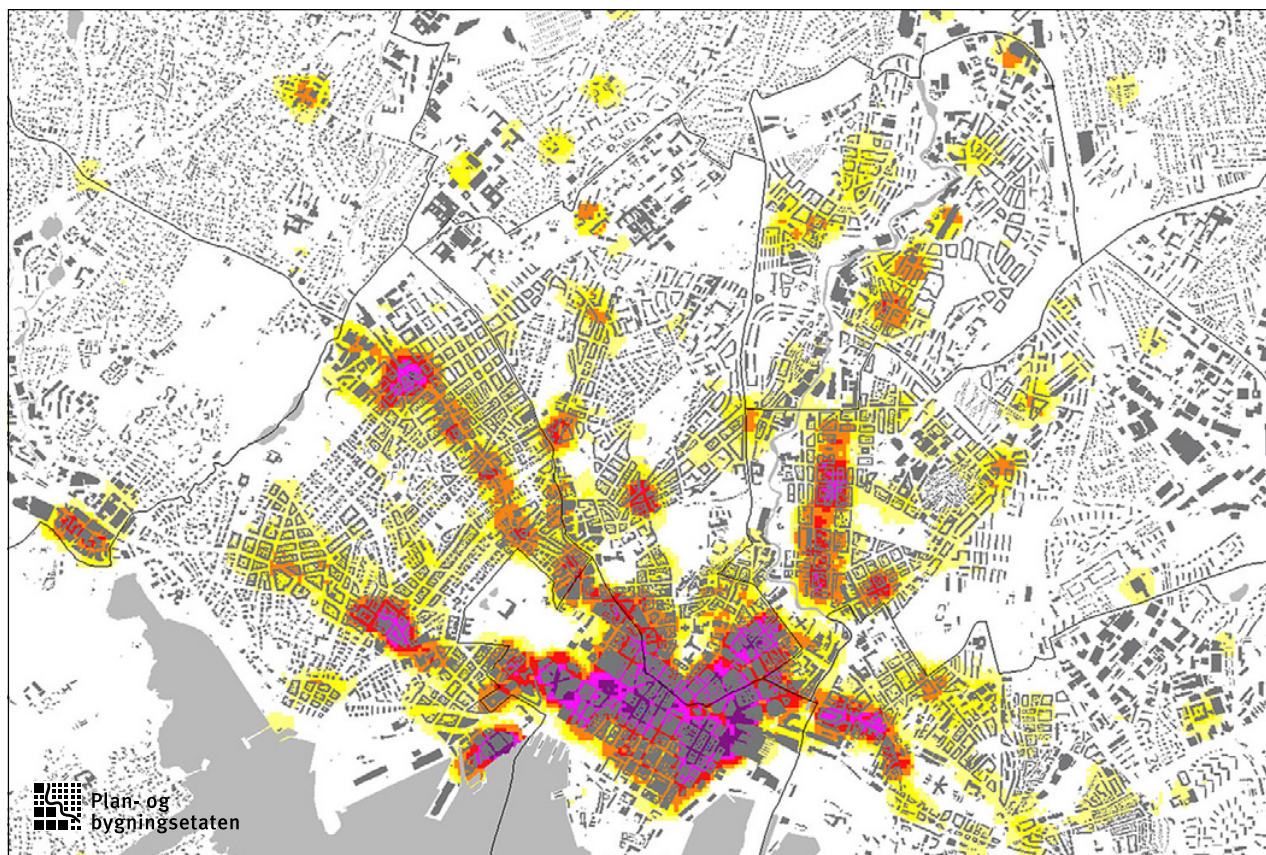

Analysekart for indre Oslo som viser **konsentrasjonen av tilbud** av butikker, kaféer, restauranter, teater, kino, utstillinger og andre kulturtilbud (fra gult til lilla). Byrom, parker, sjø- og elvefronter og andre uterom som del av byens rekreative arenaer inngår ikke i analysemodellen. Konsentrasjonen av tilbud gir også et bilde av intensitet i byliv. Kartet er utarbeidet av PBE, og baserer seg på foretaksregister og andre GIS-data.

## NABOLAGETS MØTEPLASSER

### Nabolagets møteplasser prioritert i planen

I denne kommunedelplanen er fokus rettet mot bydelenes og nabolagets arenaer. Byens møteplasser fungerer gjerne både som møteplasser for beboere i nabolaget og for folk fra andre steder i byen. Denne sammensatte og mer overlappende bruken, der nabolagets arenaer har mange brukere med ulik tilhørighet til nabolaget, gir ulike uttrykk for måter å forholde seg til nabolaget på. ("By og byliv i endring", Edward Robbins).

*Denne planen fokuserer særlig på barn, unge og eldre.*



Høy mobilitet for store deler av byens befolkning gir gode muligheter til å ta i bruk steder langt fra egen bopel. Spesialiserte behov og ønsker tilsier at svært mange forflytter seg aktivt også ved bruk av hverdagslivets møteplasser. Tilbud i nærmiljøet konkurrerer med tilbud andre steder i byen og nærhet er for mange ikke en avgjørende faktor ved valg av møtested.



*Fleksibel nabolagsplass som brukes mye til ballspill mm. om sommeren og skøyting om vinteren.*

## Barn, unge og eldre i fokus

Ved særlig å fokusere på nærmiljøets arenaer tilgodeser man grupper som har begrenset mulighet til å forflytte seg og velge møtested, eller som av ulike årsaker har større behov for møteplasser i nærmiljøet og ulike former for lokal tilknytning.

Grupper som anses å bruke nærmiljøet mest aktivt er barn, unge og eldre, samt voksne som i mindre grad er i arbeid for en kortere eller lengre periode.

Grad av mobilitet påvirker hvilke steder som tas i bruk og kan til en viss grad knyttes til hvordan man forflytter seg. I oppveksten øker aksjonsradiusen med alder. Fram til man blir voksen er barn og ungdom i stor grad knyttet til nærområdenes arenaer og det kollektive transporttilbudet. Aksjonsradiusen avtar igjen for eldre.

### Nabolagsarenaer er i stor grad bruksarenaer

Nabolagets plasser kan være svært forskjellige for ulike grupper mennesker. Men noen behov anses som grunnleggende:

- leke- og aktivitetsområder for barn og unge
- rekreasjonsområder og møteplasser for alle, med fokus på tilgjengelighet, aktivitet, trivsel og trygghet
- attraktive urbane møteplasser

For å kartlegge slike arenaer ble det som del av planarbeidet gjennomført en omfattende medvirkningsprosess i samarbeid med bydelene.

### Utvikling av møteplasser i det offentlige rom

I det følgende drøftes ulike sosiale og fysiske utfordringer knyttet til utvikling av møteplasser i det offentlige rom. Kommunedelplanens forslag til strategi på disse utfordringene er angitt i blå tekstbokser.



## 6.2 Sosiale utfordringer

### BY- OG BYLIV I ENDRING

#### Byrekreasjon og hverdagsliv

Som en følge av internasjonale urbaniserings-tendenser, sterk sentralisering og tilflytting til de største byene, er byens attraktivitet som bolig- og rekreasjonsarena økt. Preferansene er endret og en større del av rekreasjonen skjer i selve byen. Fremveksten av urban rekreasjon er både knyttet til det forhold at flere bor sentralt i byen, men også regionens bruk av disse arenaene. Mange og små leiligheter i indre by medfører at nærområdets arenaer blir en forlengelse av de private arenaene. Det faktum at barnefamilier generelt i større grad velger å bo sentralt i byen, medfører at andelen barn i indre by øker.

Ved at hverdagslivet i større grad utspiller seg i sentrale byområder, endres til dels behovene. Å kunne ta i bruk nærområdene ytterligere for opphold, lek og aktivitet aktualiseres. Den byrekreative bruken skjer i stor grad som uorganisert bruk, i et samspill knyttet til uterommene, andre tilgjengende tilbud og bolig- og næringsarenaer. For mange inngår lokale tilbud som kaffebarer og uteservering som del av hverdagslivet. Parkene benyttes aktivt både på dag- og kveldstid.

Intensivert bruk av begrensede sentrale områder og ulike brukergruppers behov kan til dels være i konflikt med hverandre. Ulike segregeringstendenser og innvandring bidrar til å forsterke konkurransen om tilgang til attraktive utearealer. Gentrifisering, som uttrykk for en av flere segregeringstendenser, der nye ressurssterke beboere inntar tidligere arbeiderstrøk i byen som Grünerløkka og Grønland, medfører endrede forbruksmønstre

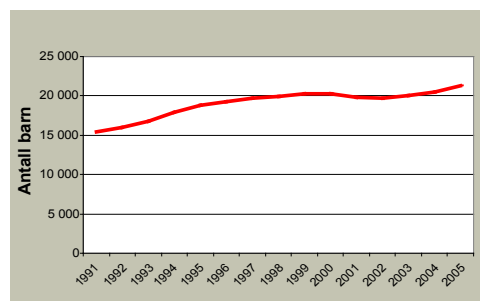

Figuren viser at andelen barn (0 - 15 år) i indre by er økende.

og uttrykk som spesialiserte handels- og servicetilbud, kaffebarer o.l. En mer ensidig bruk av uterommene kommer til syne i homogene boligområder. De multietniske bymiljøene innebærer også nye uttrykk og påvirker gateliv, vareutvalg og typer gateutsalg og markeder.

#### Nye behov

Et annet forhold som påvirker bruken er endrede sosiale relasjoner. Mange enslige og aleneforeldre velger å bo sentralt i Oslo. En mer utflytende grense for hvor og når arbeid finner sted, der skillet mellom arbeid og fritid er mer utydelig, bidrar til ny bybruk. Spesialiserte bybrukere forflytter seg aktivt rundt i byen og er selektive i forhold til omgivelsenes attraktivitet. Kontakt og relasjoner utvikles gjennom ulike sett av nettverk, og er ikke i like stor grad knyttet til geografisk nærhet som tidligere. "Image" knyttes både til type aktivitet og sted og gir signaler om ønsket identitet og tilhørighet. Hurtige endringer i valg av arenaer, danner motsats til mer stabil bruk knyttet til nabolagsarenaer for lek og opphold.

Stor bredde i typer møteplasser vil gi rom for å dekke ulike brukergruppers behov og et variert og intensivert byliv som kan endre seg over tid og dekke fremtidige behov.

### PLANSTRATEGI

Gjennom utvelgelsen av en overordnet struktur for torg og møteplasser bidrar planen til at hver bydel får et variert utvalg av møtesteder som ivaretar et intensivert og mangfoldig byliv og som dekker flere brukeres behov. I indre by prioriteres leke- og aktivitetsarenaer. I ytre by prioriteres møteplasser for mange og ulike brukere, med nærhet til andre typer tilbud og etablerte sentre.

Utvikling av arenaer for aktivitet og mer uorganisert bruk vektlegges og fanges opp i bestemmelse.

Gode eksempler på tilrettelegging for allsidig bruk og aktivitet vises i verktøykassen.



“Jibbepark” (snowboard) på Grünerløkka, eksempel på ny bruk av park vinterstid.



Akebakke i urban setting, utradisjonell bruk av byrommet, Amsterdam.



Den blå stenen i Bergen har blitt selve symbolet på en møteplass.



## IDENTITET OG TILHØRIGHET

Å kunne knytte tilhørighet til steder i byen, er viktig for opplevelsen av å høre til og inngå som en del av samfunnet. Mange og ulike brukeres behov bør i denne sammenheng tilgodeses. Menneskers identitet kan knytte seg til sosial og kulturell tilhørighet og til ulike grupper. Kleskode, adferd, ulike hilseformer, talemåter, språk og etnisitet signaliserer tilhørighet. Dette kommer til uttrykk i valg av møteplasser og hvordan plassene brukes. Lokale møteplasser kan legge til rette for sosial omgang i hverdagen.

Identitet kan knytte seg både til steder og minner knyttet til disse. Parker og plasser, kulturhistoriske anlegg, statuer, symboler, bylandskap og elver er identitetsskapende elementer i byen. Eksempelvis bidrar gårdsanleggene i ytre by til lokal identitet. Det er behov for både å ta vare på og videreføre eksisterende steders identitet og å revitalisere steder gjennom å fremme ny identitet.

Lokal medvirkning i planarbeidet har påvist steder i byen med identitet og lokal egenart. Den overordnede strukturen av møteplasser fanger opp mange av disse stedene.



Offentlige uterom tas i bruk på nye måter.

*Identitet og tilhørighet er grunnleggende faktorer for trivsel.*

## PLANSTRATEGI

Retningslinjene gir prosesskrav for lokal medvirkning, for detaljplanleggingen av planforslagets møteplasser, som også fremmer tilhørighet til møteplassene.

Bestemmelse fastlegger at tiltak på torg og møteplasser tar utgangspunkt i natur, vann, kulturminner og andre stedlige karaktertrekk. Bruk av identitetsskapende elementer ved utforming av møteplasser, som ”den blå sten” i Bergen, eksemplifiseres i planens verktøykasse.

## DEN FLERKULTURELLE BYEN

Oslo har de siste tiårene endret befolknings-sammensetning mot et mer flerkulturelt samfunn. Bydeler som Sagene, Grünerløkka og Gamle Oslo har lenge hatt en etnisk



sammensatt befolkning. De senere år har bydeler som Søndre Nordstrand og bydelene i Grorudalen fått økt andel av innvandrere. Det

er imidlertid store forskjeller i bydelenes andel flerkulturelle innbyggere.

Større bredde i befolkningssammensetningen gir ny bruk av uterommene. Flere byforskningsprosjekter har søkt å gi svar på om byens uterom legger til rette for integrasjon mellom ulike brukergrupper eller ikke. Som vedlegg til planen drøfter rapporten "Møtesteder i multietniske bymiljøer" typer møteplasser som har potensial som integrasjonsarenaer.

Rapporten viser blant annet at:

- For de multietniske byområdene er det særskilt behov for bredde i utvalget av typer byrom. Dette for å sikre allsidig bruk og og legge tilrette for flere grupper samme sted.
- Større parker og parsellhager er utendørs møtesteder der omgang med familie og venner står sentralt.
- Menns møtesteder knytter seg i større grad til urbane byrom som gater og plasser.
- Kvinners bruk av uterommene er i større grad knyttet til hverdagsliv, innkjøp og husholdning.
- Parsellhager er viktige møteplasser for kvinner i multietniske bymiljøer.
- Grønland er et særskilt intensivt, flerkulturelt byområde, attraktivt for hele regionen. Byområdets særskilte multietniske urbanitet og spesialiserte handel, gir tilhørighet for mange.



- Konsentrasjon av moskeer og andre tros-samfunn bidrar også til denne attraktiviteten.
- Andre former for "fritidskultur" gir andre forutsetninger for bruk av uterommene. Parsellhager er viktige arenaer for samvær.
- Ikke-kommersielle tilbud som bibliotek og fritidsklubber er viktige innendørs møtesteder.
- Gentrifisering og fortetting i indre bys multietniske bydeler har gitt økt konkurranse om bruken av uterommene.

*For de multietniske byområdene er det særskilt behov for bredde i utvalget av typer byrom.*



Parsellhager er viktige møteplasser.

## PLANSTRATEGI

Møteplassene som inkluderende arenaer for mange og ulike brukere skal vektlegges, ved at det tilrettelegges for opphold for ulike brukergrupper samme sted.

Ved utvelgelsen av overordnede torg og møteplasser er dette tatt spesielt hensyn til ved bredde i utvalget av typer steder, med ulike roller og bruk. Retningslinjene åpner for parsellhager som del av denne strukturen.

Forhold som berører utforming av uterom og tilliggende bebyggelse, fanges opp i bestemmelser, retningslinjer og verktøykasse. Eksempelvis størrelse, åpne, oversiktlige utearealer og flere, varierte oppholdssoner som kan legge til rette for sambruk av uterommene.

Verktøykassen og rapporten "Møteplasser i multietniske utemiljøer" drøfter ytterligere tiltak knyttet til dette.

## BARN OG UNGE

### Konkurransen mellom ulike formål

Barn og unge utfolder seg både gjennom organisert og uorganisert bruk. Barn og unge som ikke i like stor grad har organiserte aktiviteter, er i større grad avhengig av bydelens øvrige møteplassestilbud.

Generell fortetting av indre og ytre by tilsier økt fokus på barn og unges leke- og aktivitetsområder. Steder av betydning for den uorganiserte bruken er gater og plasser, parker, ulike friarealer, "hundremeterskoger", gang- og sykkelveier, skolegårder, barnehager og andre felles uteanlegg. I stor grad er disse arealmessig sikret, men uregulerte grøntområder og ubebygde regulert grunn kan være arealer i fare for gjenbygging.

Rikspolitiske retningslinjer for å styrke barn og unges interesser i planleggingen sikrer i stor grad regulerte og uregulerte friarealer fra å bli gjenbygd. Arealmangel legger press på bruken av friområdene og ønsket om å benytte disse til utbygging for offentlige formål. Tilliggende boligbebyggelse, skoler og barnehager vil kunne ha behov for tilgang til disse utearealene. Det er nødvendig å unngå at to viktige samfunnsnyttige tilbud, som eksempelvis barnehager og friområder utvikles på bekostning av hverandre. For å unngå dette må "grå" arealer eller transformasjonsområder sikres til disse formålene.

Planen viser skolens utarealer som lokale møteplasser. For indre by er et særskilt fokus på utearealer ved skoler og barnehager nødvendig.

Tilrettelegging for barn og unge har i stor grad handlet om lekearealer med ulike skjermings tiltak, som gjerder, trafiksikkerhetstiltak og annen skjerming mot støy og forurensning. Men oppvekst i by krever at nabolag og by gradvis "tas i besittelse" og inngår som del av barn og unges arena for selvstendighet (jf. Maria Nordström "Barn i stan?", Stads- miljørådets skrift). Ved at barn og unge trekkes inn i alle deler av bylivet, bidrar dette til flerbruk av byrom. Tilrettelegging for lek bør også inkludere voksne, som gjerne er tilstede der barn og unge er. Døgn-, uke- og årstidsvariasjon gir muligheter for å ta i bruk arealer som til andre tider kan være utilgjengelige, som parkeringsplasser ved kjøpesentre. Attraktive steder med tilrettelegging bør

fungere som noder i bystrukturen, gjerne ved krysningspunkter eller med annen variert aktivitet (jf. Dag Yttri, Helsevernetaten).

### Barn og unge lite synlige i byplanleggingen

Generelt har barn og unge begrensede muligheter til å fremme og få gjennomslag for sine synspunkter i byutviklingen. I bydelene er det opprettet egne ungdomsråd som fungerer som høringsinstans, blant annet i forbindelse med behandling av plan- og byggesaker. Gruppen har få ressurser og opplever å bli tatt hensyn til i begrenset grad. Som ledd i å kartlegge barn og unges behov, har Norsk Form startet prosjektet "Barnetråkk".



*Fortetting av indre og ytre by tilsier økt fokus på barn og unges leke- og aktivitetsområder.*

## PLANSTRATEGI

Planen sikres planmessig steder av betydning for barn og unge. Bestemmelsene fastlegger kvalitetskrav som skal sikre barns og unges behov.

Ved tilrettelegging av møteplasser skal det særskilt tas hensyn til barn og unges muligheter for fri utfoldelse, lek og aktivitet gjennom prioritering av størrelse på arealer, lokalisering, egnethet og utforming. Lokale barnetråkkregistreringer vil kunne kartlegge hvor barn og unge ferdes, samt si noe om bruk, interesser og behov. Løsninger som fremmer muligheter for samhandling mellom barn, unge og voksne skal prioriteres.

Gode eksempler vises i verktøykassen, blant annet på temporær bruk som ledd i å forankre og utteste ny bruk.

## ELDRE

### Møteplasser legger tilrette for tilhørighet og sosial omgang lokalt

Eldre er i økende grad en aktiv, mobil og ressurssterk gruppe, men store forskjeller eldre imellom gir varierte behov. Ulike interesser, store forskjeller i økonomi, helse og tilgang på bil og andre transportmidler, gir svært ulik bruk og tilknytning til nærmiljøet. For mange eldre er trygge uterom, butikker og andre service- og kulturtilbud i nærmiljøet avgjørende for dagligliv og sosialt nettverk. Møteplasser i nabolaget vil for mange legge grunnlaget for ulike fellesskap. De mange lokale møteplassene er her svært viktige.

Gater og andre steder med ferdsel og aktivitet kan være gode steder å komme i kontakt med andre. Uformelle møter skjer gjerne i overgangssonen mellom ute og inne, der andre tilbud finnes, kjøpesentre, kaféer, forsamlingslokaler, bibliotek, eldresenter o.l. Dette er steder det i større grad bør legges tilrette for opphold og sittemuligheter.

Eldresentrene vil for mange danne grunnlaget for daglig livskvalitet, gjennom sosial omgang og aktiviteter. Offentlig tilgjengelige uterom knyttet til lokalsentre og eldresenter, vil gi eldre opplevelser, stedstilhørighet og følelse av trygghet. For mange eldre som har nedsatt funksjonsevne, er det viktig å kunne kontrollere/mestre mindre "byer" i byen.

Andre viktige møteplasser for eldre er turstier og utsiktspunkter, parker, gravplasser og andre grøntområder, samt områder tilrettelagt for aktiviteter som eksempelvis kulespillet petanque o.l.

### Økt tilgjengelighet fremmer mobilitet

Ved å tilrettelegge for økt tilgjengelighet, opphold og rikelig med sittemuligheter ved uterom i nærmiljøet, økes mobiliteten og aksjonsradiusen til fots. Dette gir fysiske og psykiske helsemessige gevinster og øker livskvaliteten for den enkelte. Enkle fysiske tiltak som å redusere høye kanter, ujevnheter og andre hindre, samt etablere fysiske ledelinjer og orienteringspunkter, fremmer tilgjengeligheten.

### Å iakttå og være deltagende

Eldre har, som andre aldersgrupper, et variert behov. Møteplasser som favner en større bredde i befolkningen, uavhengig av alder, kjønn, kultur og etnisitet, må by på sammensatte tilbud. Ved utformingen av møteplasser er det behov for større fokus på variasjon av rolige og aktive soner, der både å iakttå og være deltagende er ivaretatt innen samme møtested, en kvalitet som trolig eldre vil sette spesielt pris på.

### Trygghetsfølelsen er viktig

Et viktig trygghetsfremmende tiltak er belysning. Både belysningsnivå, hvilke områder som belyses og hvordan lyset rettes, blant annet ved å kunne se ansiktene til andre, påvirker opplevelsen av uterommet ved å gi større oversikt og kontroll over omgivelsene. Lokalisering av møteplasser i forhold til ulike funksjoner, kollektivtransport og folkestrømmer påvirker også følelsen av trygghet.

*De mange lokale møteplassene er særskilt viktige for eldre.*



## PLANSTRATEGI

De mange lokale møteplassene i nabolaget er særskilt viktige for eldre. Planen fastlegger en struktur av varierte møteplasser, både lokale og overordnede, som legger til rette for allsidig bruk.

Ulike tiltak rettet mot tilgjengelighet og trygghet øker mobiliteten, både ved å redusere hindre og gi bedre oversikt.

Godt tilbud på allment tilgjengelige sittemuligheter er svært viktig. Dette er fanget opp i planens bestemmelser. En egen benkestrategi vil kunne være en oppfølgingsoppgave.

*Klart lesbare skiller mellom allment tilgjengelige og private arealer fremmer bruken av det offentlige rom.*

## OFFENTLIG/PRIVAT

### Ønske om høy utnyttelse og overvåking

Planen omhandler uterom som skal være offentlig tilgjengelige. Overvåking og kontroll av uterom kan medføre begrenset handlingsrom for enkelte grupper. Eksempelvis anses skating, gatesalg og annen markedsføring som uønsket i mer halvprivatiserte byområder. Dette er uterom som fremstår som offentlig tilgjengelige, men som begrenser sin offentlighet gjennom bruk av vektore og videoovervåking.

### Fare for gjenbygging av offentlige uterom

I eksisterende byområder er det tidvis press på å bygge over allment tilgjengelige torg. Ulike former for gjenbygging vil begrense offentlighetens tilgang. Bruk vil forflytte seg og til dels foregå innendørs i en kontrollert halvoffentlig situasjon. Sentrenes åpningstider styrer når møtestedene er i bruk og man møtes på det kommersielles vilkår.

Utforming av uterom kan bidra i både privatiserende og inkluderende retning. Klare lesbare skiller mellom allment tilgjengelige og private arealer fremmer bruken av det offentlige rom. Tilsvarende kan utflytende grenser begrense bruk.

Adkomster til ulike virksomheter gir sirkulasjon i uterom og kan gi en mer offentlig karakter. Motsatt kan boligadkomster og innsyn til boliger virke privatiserende. Ved å legge til rette for ulike brukere og variert aktivitet, reduseres møteplassens privatiserende karakter. Størrelse kan være en faktor i opplevelsen av en møteplass som offentlig tilgjengelig.



## PLANSTRATEGI

I bestemmelsene fastlegges at fysisk overdekking og inngjerding av torg og møteplasser ikke tillates, med noen spesifiserte unntak.

Møteplasser skal utformes slik at de fremstår som allment tilgjengelige for ulike brukergrupper og funksjoner.

## UNIVERSELL UTFORMING

### Universell utforming fremmer deltagelse for alle i det offentlige uterom

Kravet til økt tilgjengelighet for alle brukere er i ferd med å bli skjerpet. Diskriminerings- og tilgjengelighetsloven stiller krav til universell utforming for alle nyanlegg fra og med 2009.

Universell tilgjengelighet skal fremme deltagelse i det offentlige uterom for alle og øke handlingsrommet for brukere som på ulike måter har reduserte muligheter til å ta del i aktivitetene i uterommene. Fysisk tilrettelegging og omtanke ved utforming reduserer bevegelses- eller orienteringshindre og øker aksjonsradiusen til den enkelte.

Som oppfølging av planen kan et "benkeprogram" for byen legge tilrette for mer opphold og fysisk aktivitet i uterommene for mange brukere.

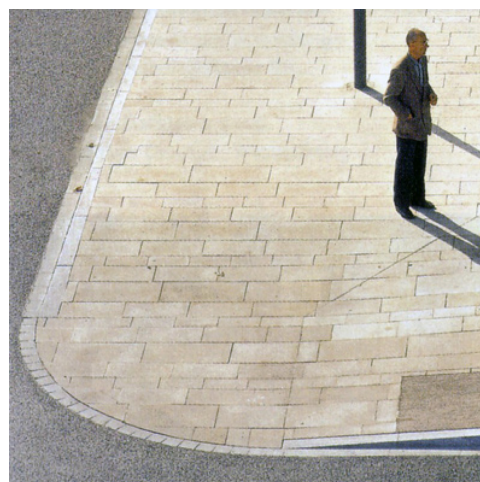

*Universell utforming, her eksemplifisert ved en myk overgang mellom gate og fortau.*

*Hvorvidt skillet mellom allment tilgjengelige og private arealer er visuelt definerte eller uklare, påvirker oppfattelsen og bruken av byrommene.*

## PLANSTRATEGI

Ivaretagelse av universell tilgjengelighet ved utforming av møteplasser sikres gjennom egen bestemmelse.

Verktøykassen viser en metode for et "benkeprogram".

## BEHOV OG KRAV TIL TRYGGHET

### Økende fokus på trygghet

Opplevelsen av utrygghet i byens uterom er økende for mange. Økt oppmerksomhet, blant annet gjennom media, har ført til økt fokus på temaet.

### Fysiske tiltak fremmer opplevelse av trygghet

Fysiske tiltak kan fremme opplevelse av trygghet og dette bør tas hensyn til ved tilrettelegging av møteplasser i uterommene.

Eksempler på dette er:

Styring og intensivering av sirkulasjonsstrømmer, som fremmes av varierte tilbud og aktiviteter i tilliggende bebyggelse og uterom. Et visst aktivitetsnivå er særskilt nødvendig på kvelds- og nattestid for at områder ikke fremstår som øde. Aktivt gateliv bidrar til opplevelsen av attraktive og trygge omgivelser. Steder med folk tiltrekker seg flere folk.

Variasjon i tilbud tiltrekker seg også ulike typer mennesker. Det er først og fremst øde eller ensidige bymiljøer med dominans av en type mennesker, som kan virke utrygge. (Jane Jacobs, "The Death and Life of Great American Cities, 1961). En viss sirkulasjon av biltrafikk bidrar også til at gater ikke fremstår som øde. Blindgater, gatetun og enveiskjorte gater kan gi økt opplevelse av utrygghet på grunn av manglende sirkulasjon.

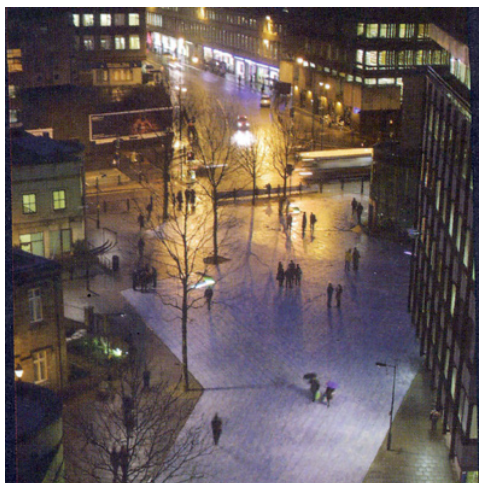

Åpne plasser med god belysning føles tryggere på kveldstid (Newcastle).

Tilliggende bebyggelse bør henvende seg mot uterommene for å kunne bidra til uterommens sosiale kontroll. "Øyne" i gatebildet og fra tilliggende bebyggelse, gir en indirekte justis på bruken. Tilliggende virksomheter får et eierskap til omgivelsene og har en interesse i at uønsket aktivitet ikke skjer.

Tydelige lesbare skiller mellom offentlig tilgjengelige og private arealer, gir klare spilleregler og styrer sirkulasjon og opphold.

God belysning bidrar til økt opplevelse av trygghet. Høynt belysningsnivå i uterommene bør vurderes for særskilte steder.

## PLANSTRATEGI

Kommunedelplanen stiller krav til at opplevelse av trygghet skal hensyntas ved utforming og utvikling av byens møteplasser.

Dette gjelder forhold som berører utforming både av uterom og tilliggende bebyggelse, som belysningsnivå, uterommets åpenhet og oversikt, organisering av sirkulasjonsstrømmer for å øke sosial kontroll, "øyne på gata" fra bebyggelsen osv. Dette fanges opp i bestemmelser og verktøykasse.



I bymiljøer med gjennomstrømning av mennesker vil man lettere kunne oppdage og håndtere kriminalitet (Amsterdam).

### 6.3 Fysiske utfordringer

#### ØKTE AREALKONFLIKTER

##### En tettere by gir økt arealkonkurrans

Fortetting og bytransformasjon øker presset på utearealene. Den generelle fortettingen gir økt utnyttelse av de bebygde arealene og fører til utbyggingspress på mange offentlige arealer. Uterommens størrelse, beliggenhet og grad av offentlig karakter er under press. Høy arealutnyttelse kan endre uterommens oppholdskvaliteter ved reduserte lys- og solforhold. Storskalerte utbygginger kan også redusere tilgjengeligheten i byen dersom de ikke gir rom for et nett av byrom og forbindelser som knytter seg til den eksisterende byen.

I høringsutkast til "Kommunedelplan for byutvikling og bevaring i indre Oslo" søker man å styre kvaliteter knyttet til uterom gjennom bestemmelser som spesifikt retter seg mot høydekrav knyttet til strøkgatene. Planforslaget har forøvrig høydebegrensninger som forholder seg til områdekarakter og ønsket transformasjon. Her er uterommene ikke styrende for høydekravene, men alle utbygginger skal i følge forslaget ivareta visse lys- og solforhold for tiliggende uterom. Planens forslag til bestemmelse for tilgjengelighet ved store utbyggingsprosjekter, vil kunne sikre en finmasket, gangbasert gatenettstruktur. Planforslaget omfatter bare indre Oslo, og vil bli bearbeidet til nytt offentlig ettersyn.



Byromsstruktur for indre by. Kartet viser "grå" struktur (plasser, torg, gater og kryssområder), grønn struktur (parker og grøntområder som parsellhager, skolehager og grønne restarealer) og blå struktur (sjøfront og elvedrag).

### Behov for nye møteplasser

Transformasjon av tidligere industriområder krever i stor grad etablering av ny offentlig infrastruktur. Sikring av allment tilgjengelige møtesteder og øvrig byromsstruktur står her sentralt.

### Parkering under bakken frigjør arealer

Som ledd i å fristille uterom for parkering, kan parkering under bakken være aktuelt som erstatning. Løsningen muliggjør mer helhetlige opparbeidinger av plassrom og torg og kan bidra til økte oppholdskvaliteter i uterommene dersom arealene frigjøres for parkering på terreng.

I København har man utviklet en annen strategi. Her er over lang tid gateparkering fjernet ved oppgradering av sentrumsnære byrom, som ledd i å øke oppholdsarealene sentralt i byen.

Parkeringsanlegg under bakken krever godt tilrettelagte adkomster. Nedkjøringsramper i selve byrommene bør unngås.



*Ubebygde arealer i byen er potensielle møtesteder. Noen tas i bruk som de er, andre krever mer tilrettelegging.*

### Restarealer – potensielle møteplasser

Restarealer i bystrukturen kan være potensielle lokale møteplasser, som “lommer” i tett bystruktur. Brede fortau og utvikling av mer småskalerte plassdannelser øker mulighetene for opphold og danner viktige pusterom i en gangbasert bystruktur. Økte gang- og oppholdsarealer øker mulighetene for gatehandel og uteservering. Små plassdannelser vil i tillegg kunne berike områder med estetiske detaljer.

### PLANSTRATEGI

I utpekte områder sikrer bestemmelsene at det etableres torg/møteplasser med bestemte kvalitetskrav i forbindelse med store utbyggingstiltak.

Strøkgater, andre overordnede gater og viktige forbindelser sikres ved å inngå i planens overordnede struktur av møteplasser.

Større arealer med potensiale som lokale møteplasser fremkommer av plankart. Muligheten for å utvikle disse bør vurderes i den enkelte plan- og byggesak.

*Restarealer i bystrukturen kan være potensielle lokale møteplasser.*

### MØTEPLASSER I YTRE BY

#### Behov for fokus på møteplasser i ytre by

Ytre by har i stor grad en spredt bebyggelsesstruktur og flere byområder mangler velfungerende lokale sentre og gode gangbaserte forbindelser selv om de har en mer åpen bebyggelsestruktur. Aktivitetsnivået ved lokale sentre styres i stor grad av sentrenes åpningstider, som i stor grad gir døde uteområder på kveldstid.

#### Mangel på mer urbane uforpliktende arenaer

I ytre by fungerer mange uterom som nabolagets nære utearealer, med eksempelvis tilrettelagte lekeplasser og benker. Dette er relativt forpliktende arenaer, basert på tette relasjoner i nabolaget. Det er mangel på mer urbane, flerfunksjonelle og uforpliktende møteplasser, der andre typer aktivitet og møter kan finne sted.

Steder med et slikt potensiale finnes i overgangssonene mellom senter og boliger og i selve boligområdene. Her har uterommene mange steder en romlig utflytende karakter, med lite lesbare skiller mellom offentlige og private utearealer, samt uklare spilleregler for bruk. Flere steder i ytre by tilrettelegges på sikt for en bymessig fortetting rundt stasjonsnære torg. En slik gradvis utvikling vil forhåpentligvis gi flere urbane flerfunksjonelle møteplasser, også i ytre by.

### Samlokaliserte tilbud legger tilrette for gode møteplasser

Offentlige tilbud som skoler, barnehager og ulike idrettsaktiviteter er i varierende grad samlokalisert. I tilknytning til disse tilbudene er det potensial til å utvikle nye møteplasser.

Generelt behov for å heve attraktivitet og kvalitet for uterommene, som ledd i gradvis å likestille standard for ytre og indre by vurderes.



I Oslo er det utpekt flere områder egnet for bymessig fortetting. Utgangspunktet er ofte som på bildet (Røa); et veikryss med antydning til senter- og romdannelse, med et stort potensiale for å bli et mer attraktivt møtested.

### PLANSTRATEGI

Intensivt samarbeid aktørene imellom og muligheter knyttet til øremerkede midler for Groruddalen og Søndre Nordstrand bør vurderes.

Bestemmelse søker å sikre at tilrettelegging og utforming gir variert og mer intensivt bruk rettet mot ulike brukere.

### FARE FOR GJENBYGGING AV EKSISTERENDE PLAGSER/TORG I YTRE BY

#### Lokale, åpne senterborg bør sikres

Drabantbyene er bygd opp rundt lokale nærsentra og det er store forskjeller i sentrenes tilbud.

Større handelssentre utvikles i nærhet til stasjoner med god kollektiv- og biltilgjengelighet. Dette medfører stort utbyggingspress på tilliggende torg og andre utendørs møteplasser, eksempelvis på Lambertseter torg og Grorud senter.

De store handlesentraene legger beslag på store arealer og bryter med lokal romlig skala og struktur. Organisering av sentrene, gjerne med få innganger og orientering mot større parkeringsanlegg, svekker henvendelsen mot tilliggende gater og plasser. Ved å fjerne hele eller deler av de offentlige utearealene, reduseres også muligheten for å legge tilrette for en variert bruk slik som ønskelig.



På kjøpesentre møtes folk både på innsiden og utsiden. En forutsetning for at folk slår seg ned utendørs, er at det er lagt til rette for det. Få sentre har attraktive uteoppholdsarealer.



### PLANSTRATEGI

Det er fastlagt planbestemmelse hvor gjenbygging av torg/møteplasser ikke tillates.

Verktøykassen viser eksempler på møteplasser i tilknytning til større kjøpesentre og på nye ikke overbygde sentra.

## STEDER BLIR MER LIKE

### Økt estetisering av byrommene i indre by

Samtidig som steder og byer blir mer like, pågår en internasjonal konkurranse byer imellom, der særpreg, bykultur og attraktive omgivelser står i fokus. Byers identitet er konkurransefaktor, der byrommene og bylivet i seg selv er viktig. Denne konkurransen legger press på oppgradering av sentrale byområder, og medfører økte forskjeller i standard på uterommene. Velstelte og rene byrom er gjerne uttrykk for attraktive og trygge byrom som ledd i denne konkurransen.

Opparbeidelsesstandard og utforming må vurderes i forhold til om dette fremmer bruk eller ikke. Estetiserte utemiljøer kan begrense bruk ved at møblering og overflater forhindrer annen bruk. Oppholdssoner kan være nedprioritert til fordel for mer kommersielle tilbud og tilrettelegginger.

Bruk finner også sted uavhengig av standard på uterommene. Folk skaper sine egne møtesteder. For barn og unge kan møteplasser med liten grad av tilrettelegging være svært attraktive. Å selv kunne påvirke bruken og eksempelvis improvisere ny bruk, kan virke tiltrekkende.

### Stedstilpasning og spesialisering må avveies

Ved tilrettelegging av nye og eksisterende møteplasser, må hensynet til i hvor stor grad man skal spesialisere og tilrettelegge for spesifikk bruk avklares. Siden brukergrupper kan ha svært ulike behov, kan det være nødvendig med en viss grad av spesialisering. Mange aktiviteter lar seg likevel innpasse på samme sted. Andre aktiviteter kan være så spesialisert eller medføre støy eller andre ulemper som virker avvisende på annen bruk.

Steder som av mange oppfattes som gode møteplasser, kjennetegnes ved at de kan brukes av mange og ulike brukere. De er allsidige, er av en viss størrelse og rommer muligheter for flere former for bruk samtidig. Denne generaliteten kan betraktes som en motsats til spesialisering. Ved generalisering kan man i imidlertid stå i fare for å forflate uterommene og bryte ned byens stedege karakter og variasjonsrikdom.

## PLANSTRATEGI

Oslos særegne kvaliteter, karakteristika og egenart ved utvikling av byens møteplasser søkes i planen sikret ved utvelgelse av overordnet struktur og ved bestemmelse og retningslinje knyttet til denne.

I planens verktøykasse skal det gis eksempler på planprosesser og gjennomføring som har fokus på stedsidentitet, gjennom nytenking, eksperimentell arkitektur, bruk av humor, kunst og lignende.





## NÆRHET TIL GRØNT OG VANN I BYEN

### Grønt og vann gir høynet kvalitet og trivsel i uterommene

Nærhet til grønne utearealer fremmer psykisk helse. Kontakt med vegetasjon og vann i byen gir opplevelser knyttet til vekst og årstidsvariasjon. Vann kan gis ulike uttrykk og inspirere til lek og glede. Lyden av vann som risler og fosser som durer gir ro og kan brukes til å dempe trafikkstøy og luftforurensning. Byens naturlige vanddrag og elver inngår som del av møteplassene. Håndtering av overvann på overflaten kan bidra til spennende løsninger, eksempelvis som ved studentboligene på Bjølsen.

### Fysisk aktivitet knyttet til vann og grønt

Nærhet til grønt og vann er en del av Oslos særpreg det er naturlig å vektlegge ved utvikling av byens møteplasser. Fokus på biologisk mangfold ved utvikling og detaljutforming av møteplasser skal bidra til å styrke steders karakter og bidra til gode lokale, bærekraftige løsninger.



*Byøkologiske faktorer  
det skal tas hensyn  
til ved utvikling av  
møteplasser:*

- størrelse
- korridorer
- overganger/kanter
- arts mangfold
- skiktning av vegetasjonen

Både harde og grønne flater i uterommene gir muligheter for fysisk aktivitet som løping, ballspill, lek, klatring, hopping, skating osv. En variasjon av grus-, asfalt- og gressdekker gir fleksibel og variert bruk.

Ulike former for kanter kan avgrense og definere bruksarealer, brukes til å sitte på eller fungere som rail, avsatser og lignende for skatere. Ulike typer ball- og kulespill krever lite utstyr og innbyr til mer spontan deltelse.

Noen aktiviteter krever større grad av tilrettelegging, som f.eks. klatre- og skateanlegg. Her er god utforming avgjørende for anleggenes krav til å være tilstrekkelig utfordrende.

### Prinsipper for biologisk mangfold

Ved utvikling av torg og møteplasser skal det tas hensyn til biologisk mangfold. Grad av tilrettelegging for ferdsel og opphold må avveies i forhold til eventuelle vernehensyn. Utvikling og bruk av møteplasser som del av byens grønne og blå struktur kan være i konflikt med ønsket ivaretagelse av biologisk mangfold.

Byens blågrønne struktur skal styrkes ved at nye tiltak bidrar til å reetablere og skape sammenhenger og forbindelser mellom byens grøntarealer. Det skal tas hensyn til grunnleggende byøkologiske prinsipper ved utvikling møteplasser.

## PLANSTRATEGI

Planbestemmelse sikrer vurderinger av muligheten for bruk av vann og vegetasjon for byens møteplasser, samt ivaretagelse av biologisk mangfold.

Overvann fra torg og plasser skal i størst mulig grad håndteres lokalt og vurderes å inngå i selve utformingen. Muligheter for elve- og bekkeåpninger skal vurderes og er sikret i bestemmelse.

Eksempler på gode løsninger er vist i verktøykassen.

## DRIFTSNIVÅ

### Intensivert bybruk krever økt driftsnivå

Fortetting forebygger kostbar byspredning. Som følge av generell byvekst, fortetting og nye urbane trender er imidlertid bruken av fellesrommene intensivert. Dette medfører stor slitasje og øker behovet for kontinuerlig drift, samtidig som driftsmidlene ikke er økt i samme grad. Økt fokus på uterommens attraktivitet tilsier også høyere driftsstandard, som betyr økte driftsmidler, men også differensiering av driftsstandarder.

Bydelene har fått overført ansvar for store deler av bydelens uteromsstruktur. Dette har medført behov for å styrke bydelens kompetanse knyttet både til planlegging, forvaltning og drift av uterommene. Midler til dette konkurrerer med øvrige budsjettposter i bydelen.

Samordning og koordinering av oppgaver aktørene imellom kan både gi en effektiviseringsgevinst og fremme et mer enhetlig nivå på drift og vedlikehold. Dette påvirker trivsel og følelsen av trygghet i uterommene, og er en oppgave som bør prioriteres.

## PLANSTRATEGI

Planbestemmelse stiller krav til bruk av robuste og varige materialer ved utvikling av overordnede møteplasser, som kan bidra til økt kvalitet og redusert driftsbehov.

Bydelene har særskilt påpekt behovet for økte driftsmidler i sine innspill til planen.



## FRAGMENTERT FORVALTNINGSANSVAR FOR TORG OG MØTEPLASSER

### Mange aktører øker behovet for koordinering av drift og vedlikehold

Mange kommunale og statlige aktører har en rolle i det offentlige rom. Ulike sektorinteresser har ansvar i mange sammenhenger. Dagens situasjon kjennetegnes ved manglende overgripende ansvar for helhet. Også innen drift og vedlikehold er forvaltningsansvaret splittet.

## NYE AKTØRER - NYE OFFENTLIG/PRIVATE

### SAMARBEID

#### Økt kompleksitet for aktører i uterommet

Økt kompleksitet preger bildet av forvaltere og aktører som både utvikler og drifter det offentlige rom. Nye samarbeids- og utviklingsmodeller gir et mer sammensatt og komplekst bilde enn før. Behovet for koordinering og samordning øker. Behovet for tidlig å avklare offentlighetens interesser knyttet til møteplasser i utbyggingssaker øker.

Utstrakt bruk av medvirkning ved planlegging og utvikling av møteplasser kan sikre at lokale behov ivaretas.

Ansvar for utvikling av uterommene forskyves i mange tilfeller fra offentlig til sivil eller privat sektor. Til det offentlige rom knytter det seg store verdier, også for utbyggerne. Verdien av gode og velfungerende uteområder i nye nabolag kan være et underkommunisert tema. Både det offentlige og private utbyggere er tjent med utvikling av attraktive og gode allment tilgjengelige uteområder, jf. Tidemannsparken. Gjennom utbyggingsavtaler kan kvalitet og omfang på de offentlige arealene konkretiseres og sikres.

Drifts- og vedlikeholdsansvar for arealer og anlegg kan avklares og sikres gjennom utbyggingsavtaler.

## PLANSTRATEGI

Sjekkliste for plan- og byggesaksbehandling skal bidra til tidlig avklaring av offentlige interesser knyttet til behovet for uterom og samhandling aktørene imellom.

Verktøykassen vil gi eksempler på vellykkede samarbeidsprosesser mellom private og offentlige aktører.

Utvikling av eksisterende og etablering av nye torg og møteplasser vil i mange områder måtte sikres gjennom utbyggingsavtale.

I utbyggingsavtalene skal kvalitet og standard for opparbeiding konkretiseres og ansvar for drift og vedlikehold fastlegges.

*Både det offentlige og private utbyggere er tjent med utvikling av attraktive og gode offentlige uteområder.*

# Litteraturliste

- By og byliv i endring.** Studier av byrom og handlingsrom i Oslo. Jonny Aspen (red), 2005
- På sporet av byen:** lesninger av senmoderne byliv. Johnny Aspen og John Pløger (red), 1997
- Bo i bysentrum.** By i bosentrum. Guro Voss Gabrielsen og Bård Isdahl, Norsk Form 2005
- Endringsprosesser i norske drabantbyer.** Thorbjørn Hansen og Ingar Brattbakk, Byggforsk 2005
- Byliv og havnefront.** Nicolai Carlberg & Søren Møller Christensen, Københavns universitet 2005
- Open. New Designs for Public Space.** Raymond W. Gastil and Zoë Ryan, Van Alen Institute: Projects in Public Architecture, New York 2004
- Flesh and stone.** The body and the City in Western Civilization, Richard Sennett 1994
- Byens rum.** Byens liv. Jan Gehl og Lars Gemzøe, København 1996
- Gåboka.** Inge Dahlman, Vegdirektoratet 2005
- Allmenningen.** Det urbane fristed. Bergen Byformsenter 2002
- Byens liv.... Gaten som sosial arena.** Oslo. Vegdirektoratet 1998
- Til stede. Byens rom.** Peter Butenschøn og Maren Holsen (red.), Norsk Form 2003
- Fra bakgården til Oslo City** – en casestudie fra Hausmannsområdet Guro Voss Gabrielsen, Mina Hauge Nærland og Cecilia Løyning Stokkeland, Norsk Form/ Husbanken 2004
- Stedelijke vrije tijd.** Multirecreatieve Milieus in een GIS-model, Plan Amsterdam 2002
- Registrering av arealer med bruksverdi for barn og unge.** En veileder. Prosjektet "Barn og unge: Samfunnsengasjement, medvirkning og innflytelse (1998 – 2003). Vestfold fylkeskommune juni 2001
- Ungdommens stemme i bydel Sagene** – en kartlegging av ungdommers bruk av sitt nærområde. Sigrun Marie Moss, Elin Lindal, Renate Sletholt, Ola Andersbakken, Mari Olea Lie, Universitetet i Oslo/ Norsk Form 2005
- Fellesskap for utvikling, PLA** – medvirkning i praksis. Aune, Foss, Skåra, Kommuneforlaget 2001

# Tilleggsdokumenter og bakgrunnsmateriale

## Kart som ligger vedlagt

- Vedlegg 1. Plankart indre Oslo.
- Vedlegg 2. Plankart ytre by vest.
- Vedlegg 3. Plankart ytre by øst.
- Vedlegg 4. Plankart ytre by syd.

## Øvrige dokumenter

**Forslag til kommunedelplan for torg og møteplasser**, datert Plan- og bygningsetaten desember 2007. I denne planrapporten er status og planforslag for hver bydel gjennomgått detaljert.

**Bemerkninger ved offentlig ettersyn juni – september 2007.**

**Referat fra medvirkningsmøter i bydelene,**  
Civitas og Landskapsfabrikken 09.06.2006.

**Forhåndsinnspill – sammenstilling av innspill fra private og bydelen** 27.09.06.

**Møteplasser i multietniske miljøer,** Byggforsknnotat 83 2006, mars 2006.

**Verktøykasse,** januar 2009.

**Temakart naturområder,** 12.02.2008, rev. 08.04.2008.

## Prosjektgruppa for planarbeidet pr. Desember 2007

Rune Clausen, Plan- og bygningsetaten  
Lars Ove Gidske, Plan- og bygningsetaten  
Torsten Glad, Plan- og bygningsetaten (prosjektleder)  
Bente Moringen, Plan- og bygningsetaten  
Marianne Rooth, Plan- og bygningsetaten  
Atle Røiom, Eiendoms- og byfornyelsesetaten  
Runar Ovesen, Friluftsetaten  
Jenny Ann Flø, Samferdselsetaten  
Terje Nordeide, Vann- og avløpsetaten

Målfrid Nyrnes har fulgt planarbeidet som enhetsleder i Plan- og bygningsetaten

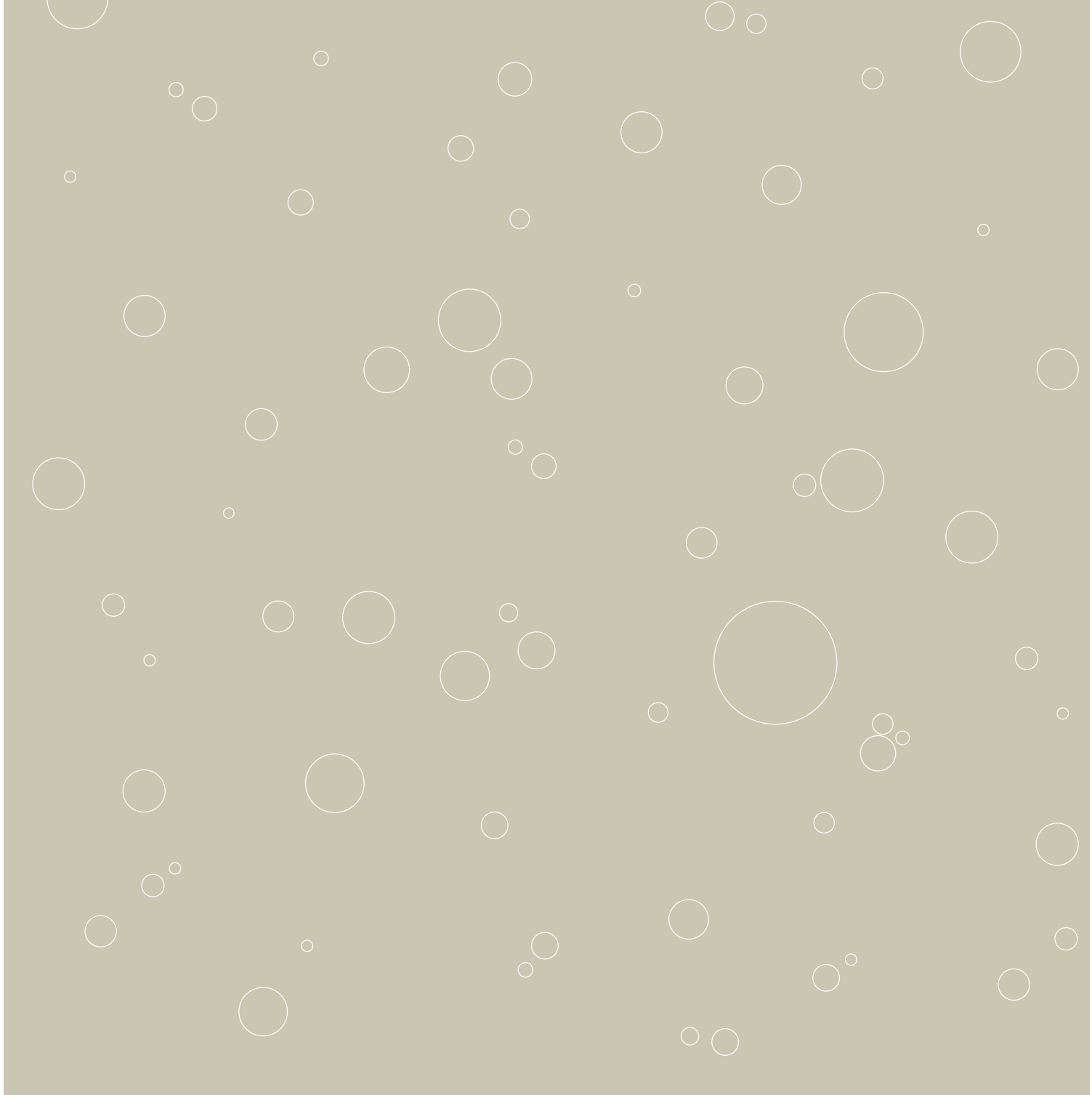
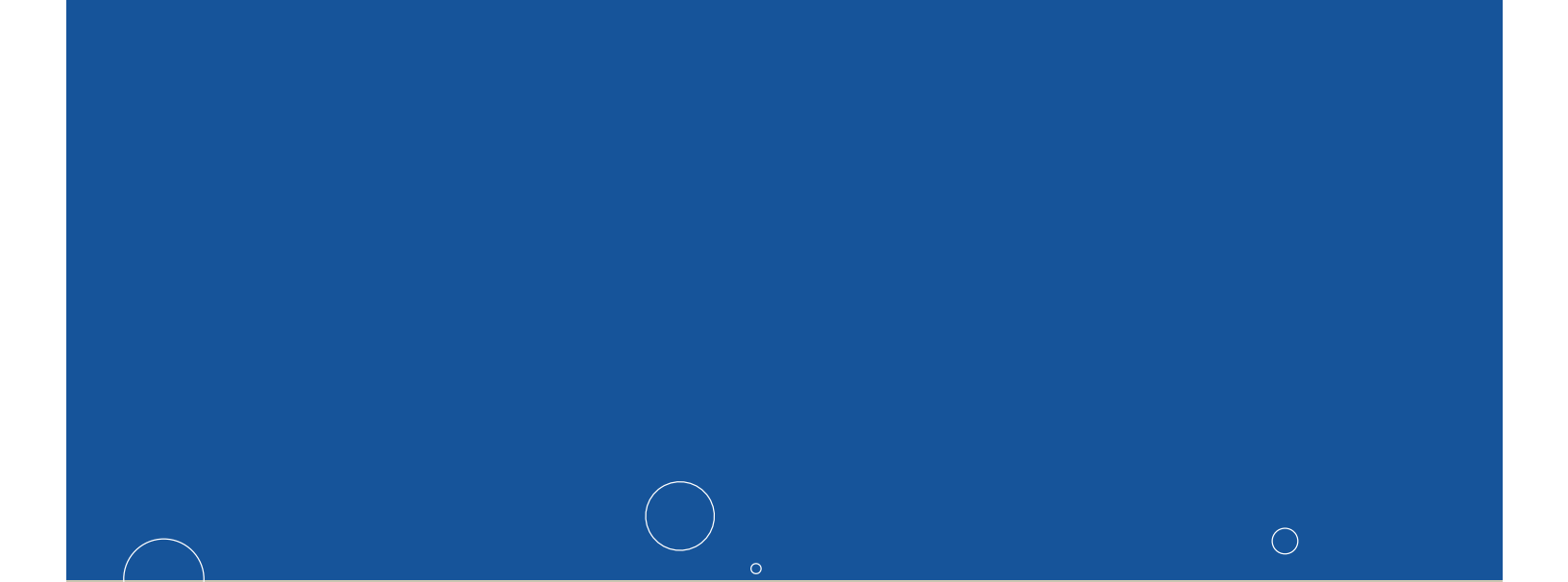

**Plan- og bygningssetaten**

Besøksadresse: Vahls gate 1, 0187 Oslo  
Postadresse: Boks 364 sentrum, 0102 Oslo

Telefon: 02 180  
Telefaks: 23 49 10 01

Internett: [www.pbe.oslo.kommune.no](http://www.pbe.oslo.kommune.no)  
E-post: [postmottak@pbe.oslo.kommune.no](mailto:postmottak@pbe.oslo.kommune.no)

kdp **t+m**  
kommunedelplan for torg og møteplasser

