

Nabolagsprofil

St. Hanshaugen 28 - Nabolaget Langaheia/Myrholtet - vurdert av 73 lokalkjente

Nabolaget spesielt anbefalt for

- Familier med barn
- Etablerere
- Husdyreiere



Offentlig transport

St. Hanshaugen Linje 4	4 min	0.3 km
Fyllingsdalen terminal Linje 2	12 min	1 km
Oasen terminal Totalt 13 ulike linjer	12 min	1 km
Bergen Nøstet kystrutekai Linje HAV, HUR	13 min	6.5 km
Jernbanestasjonen i Bergen Linje F4, L4, R40	14 min	7.6 km

Skoler

Sælen Oppveksttun (1-7 kl.) 253 elever, 18 klasser	8 min	0.7 km
Montessoriskolen i Bergen (1-10 kl.) 150 elever, 15 klasser	9 min	0.8 km
Ortun skole (8-10 kl.) 412 elever, 33 klasser	12 min	1 km
Varden skole (1-7 kl.) 384 elever, 21 klasser	16 min	1.4 km
Fyllingsdalen videregående skole 588 elever, 28 klasser	10 min	0.9 km
Amalie Skram videregående skole 1000 elever	13 min	7.2 km



Opplevd trygghet

Veldig trygt 87/100



Naboskapet

Godt vennskap 70/100



Kvalitet på skolene

Bra 58/100

Aldersfordeling

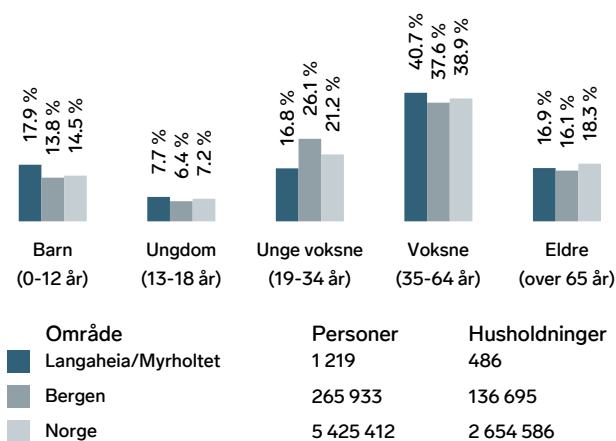

Barnehager

Sælen Oppveksttun Avd barnehage (0-5 ...)	8 min	0.7 km
Myrholtet barnehage (1-5 år)	9 min	0.8 km
Brinken barnehage (1-5 år)	14 min	1.3 km

Dagligvare

Kiwi Spelhaugen	5 min
Rema 1000 Myrholtet	8 min

Primære transportmidler



1. Egen bil



2. Buss



Turmulighetene

Nærhet til skog og mark 97/100



Støynivået

Lite støynivå 94/100



Kollektivtilbud

Veldig bra 87/100

Sport

Sælen skole Aktivitetshall	8 min	0.6 km
Fyllingsdalen stadion Aktivitetshall, fotball, friidrett, sand...	9 min	0.8 km
Progresjon Trening	5 min	
SKY Fitness Fyllingsdalen	9 min	

Boligmasse

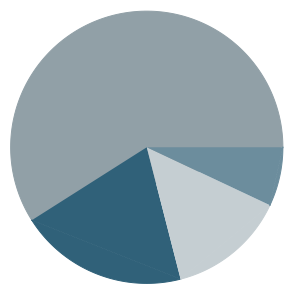

- 20% enebolig
- 59% rekkehus
- 14% blokk
- 7% annet

«Trivelig plass i en trivelig bydel»

Sitat fra en lokalkjent



Varer/Tjenester

Oasen	16 min
Boots apotek Spelhaugen	8 min

Aldersfordeling barn (0-18 år)

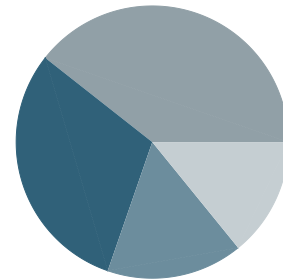

- 30% i barnehagealder
- 39% 6-12 år
- 14% 13-15 år
- 16% 16-18 år

Familiesammensetning

Par m. barn



Par u. barn



Enslig m. barn



Enslig u. barn



Flerfamilier



0%

46%

- Langaheia/Myrholtet
- Bergen
- Norge

Sivilstand

		Norge
Gift	36%	33%
Ikke gift	53%	54%
Separert	7%	9%
Enke/Enkemann	4%	4%



Egenerklæring

St. Hanshaugen 28, 5142 FYLLINGSDALEN

16 Mar 2026

Informasjon om eiendommen

Adresse

St. Hanshaugen 28

Postadresse

St. Hanshaugen 28

Enhetsnummer

Opplysninger om selger og salgsobjekt

Driver du med omsetning eller utvikling av eiendom?

Ja Nei

Når kjøpte du boligen?

2017

Har du selv bodd i boligen?

Ja Nei

Når og hvor lenge har eieren bodd i boligen? Hvis det er lengre perioder eieren ikke har bodd i boligen er det fint om du oppgir dette. Her kan du også oppgi annen relevant informasjon om eierskapet.

Siden juni 2017

Har du kjennskap til feil /t eller mangler ved borettslagets/sameiets fellesområder, som for eksempel garasje, ønsker vi at du oppgir dette når du svarer på spørsmålene i egenerklæringen.

Informasjon om eksisterende husforsikring

Vet ikke

Informasjon om selger

Selger

Christiansen, Joakim Lokøy

Selger

Judin, Gladys Labitag

Forbehold

Selger tar spesifikt forbehold om feil og mangler som er beskrevet i egenerklæringsskjemaet.

Boligkjøper anses å kjenne til forholdene som er omtalt i dette egenerklæringsskjemaet. Disse forholdene kan ikke gjøres gjeldende som feil eller mangler senere.



Boligkjøper oppfordres til å selv undersøke eiendommen grundig.

Våtrom

1 Har det vært feil på bad, vaskerom eller toalettrom?

Ja Nei, ikke som jeg kjenner til

2 Er det utført arbeid på bad, vaskerom eller toalettrom?

Ja Nei, ikke som jeg kjenner til

Tak, yttervegg og fasade

3 Har det lekket vann utenfra og inn, eller er det sett andre tegn til fukt?

Ja Nei, ikke som jeg kjenner til

4 I din leilighet, er det utført arbeid på tak, yttervegg, vindu eller annen fasade?

Ja Nei, ikke som jeg kjenner til

4.1.1 Navn på arbeid

Nytt arbeid

4.1.2 Årstall

2024

4.1.3 Hvordan ble arbeidet utført?

Faglært Ufaglært

4.1.7 Fortell kort hva som ble gjort av ufaglærte

Jeg byttet vinduet på soverommet. Byttet også veggpanel og gulv og fjernet et skap som var en del av veggen.

Kjeller

5 Har sameiet eller borettslaget hatt problemer med fukt, vann eller oversvømmelse i kjeller eller underetasje?

Ja Nei, ikke som jeg kjenner til

6 Har leiligheten kjeller, underetasje eller andre rom under bakken?

Ja Nei

7 Er det observert vann eller fukt i kjeller, krypkjeller eller underetasje?

Ja Nei, ikke som jeg kjenner til

8 Er det utført arbeid med drenering?

Ja Nei, ikke som jeg kjenner til



Elektrisitet

9 Har det vært feil på det elektriske anlegget?

Ja Nei, ikke som jeg kjenner til

10 Er det utført arbeid på det elektriske anlegget?

Ja Nei, ikke som jeg kjenner til

Rør

11 Har eiendommen privat vannforsyning (ikke tilknyttet det offentlige vannettet), septik, pumpekum, brønn, avløpskvern eller liknende?

Ja Nei, ikke som jeg kjenner til

12 Har det vært feil på utvendige eller innvendige avløpsrør eller vannrør?

Ja Nei, ikke som jeg kjenner til

13 Er det utført arbeid på utvendige eller innvendige avløpsrør eller vannrør?

Ja Nei, ikke som jeg kjenner til

Ventilasjon og oppvarming

14 Er det eller har det vært nedgravd oljetank på eiendommen?

Ja Nei, ikke som jeg kjenner til

15 Har det vært feil på varmeanlegg eller ventilasjonsanlegg?

Ja Nei, ikke som jeg kjenner til

16 Er det utført arbeid på varmeanlegg eller ventilasjonsanlegg?

Ja Nei, ikke som jeg kjenner til

Skjevheter og sprekker

17 Er det tegn på setningsskader eller sprekker i for eksempel grunnmur eller fliser?

Ja Nei, ikke som jeg kjenner til

18 Har det vært feil eller gjort endringer på ildsted eller pipe?

Ja Nei, ikke som jeg kjenner til



Sopp og skadedyr

19 Har det vært skadedyr i leiligheten?

Ja Nei, ikke som jeg kjenner til

20 Har det vært skadedyr i fellesområdene til sameiet eller borettslaget?

Ja Nei, ikke som jeg kjenner til

21 Har det vært mugg, sopp eller råte i boligen eller andre bygninger på eiendommen?

Ja Nei, ikke som jeg kjenner til

Beskriv omfanget

Ved oppussing av soverommet (bytting av vindu, nytt innvendig veggpanel, nytt gulv og fjerning av gammelt skap) var det tegn til mugg på veggpapen som var montert helt inntil grunnmuren (bak skapet som ble fjernet) som står under bakkenivå. Denne papen ble fjernet og var i utgangspunktet unødvendig. Ellers har vi ikke sett noe tegn til fuktighet, sopp eller råte.

22 Har det vært mugg, sopp eller råte i sameiet eller borettslaget?

Ja Nei, ikke som jeg kjenner til

Planer og godkjenninger

23 Mangler leiligheten brukstillatelse eller ferdigattest?

Ja Nei, ikke som jeg kjenner til

24 Har du bygd på eller gjort om kjeller, loft eller annet til boligrom?

Ja Nei

25 Selges eiendommen med utleiedel som leilighet, hybel eller lignende?

Ja Nei

27 Er det utført radonmåling?

Ja Nei, ikke som jeg kjenner til

28 Er det andre forhold av betydning eller sjenanse for eiendommen eller nærområdet?

Ja Nei, ikke som jeg kjenner til

29 Foreligger det planer eller bestemmelser som kan medføre endringer av felleskostnader eller fellesgjeld?

Ja Nei, ikke som jeg kjenner til

30 Er sameiet eller borettslaget er involvert i konflikter av noe slag?

Ja Nei, ikke som jeg kjenner til

Andre opplysninger



31 Har ufaglærte utført arbeid som normalt bør utføres av faglærte? Du trenger ikke gjenta noe du allerede har nevnt.

Ja Nei, ikke som jeg kjenner til

32 Har du andre opplysninger om boligen eller eiendommen utover det du har svart?

Ja Nei, ikke som jeg kjenner til

Boligselgerforsikring

Boligen selges med boligselgerforsikring

En boligselgerforsikring gir trygghet for selger og kjøper, og kan dekke feil og mangler som enten ikke er opplyst om eller det ikke var kjennskap til da salget ble gjennomført.

Forsikringen er tegnet i Gjensidige Forsikring ASA

Forsikringsnummer 27578638

Egenerklærings skjema

Name: Gladys Labitag Judin
Date: 2026-03-16

Name: Joakim Lokøy Christiansen
Date: 2026-03-16

Identification:
 Gladys Labitag Judin

Identification:
 Joakim Lokøy Christiansen



This document contains electronic signatures using EU-compliant PAdES - PDF Advanced Electronic Signatures (Regulation (EU) No 910/2014 (eIDAS))

Egenerklærings skjema

Signed by:

Gladys Labitag Judin
Joakim Lokøy Christiansen

16/03-2026
23:47:08
16/03-2026
23:42:43

BankID OIDC
High
BankID OIDC
High

Tilstandsrapport

 2-roms leilighet.

 St. Hanshaugen 28, 5142 FYLLINGSDALEN

 BERGEN kommune

 gnr. 22, bnr. 793, snr. 2

Sum areal alle bygg: BRA: 62 m² BRA-i: 62 m²



Befaringsdato: 04.03.2026

Rapportdato: 09.03.2026

Oppdragsnr.: 20034-1518

Eiendomsverdi ref nr: FA1554

Autorisert foretak: Skage Taksering AS



Rapporten kan brukes i inntil ett år etter rapportdato, og kan ikke gjenbrukes ved flere boligsalg i denne perioden. Skjer det endringer, oppstår skader også videre på boligen, bør du som selger be om oppdatert rapport.

Norsk takst

Norsk takst er bransjeorganisasjonen for landets bygningssakkyndige og takstforetak, med om lag 1400 sertifiserte medlemmer fordelt på omtrent 1000 bedrifter. I boligomsetningen regnes takstrapportene som et helt avgjørende element i den informasjonen som gjøres tilgjengelig for kjøper. Årlig leverer medlemmene rundt 120.000 slike takster. Det gir unik oversikt over norske boliger, og bidrar til at alle oppdrag kan utføres med utgangspunkt i erfaringsbasert kvalitet.



Det stilles høye krav til utdanning, sertifisering og yrkesetikk. Norsk takst er opptatt av at boligomsetningen skal være trygg, og legger vekt på å opptre uavhengig av andre bransjeaktører. Bygningssakkyndige fakturerer sine tjenester uten hensyn til hvilken pris som oppnås, og skal heller ikke på annen måte ha noen egeninteresse knyttet til handelen.

Uavhengighet og god fagkunnskap har over tid bygget troverdighet og tillit. Både selger og kjøper skal kunne stole på bygningssakkyndiges vurderinger. For tilfeller der det likevel skulle oppstå misnøye med utført arbeid, har vi sammen med Forbrukerrådet etablert en klagenemnd.

Norsk takst har en sentral rolle i utviklingen av norske standarder, regler og profesjonsprinsipper, og representerer bransjen i alle relevante internasjonale fora. Dette sikrer at norske bygningssakkyndige tidlig kan tilpasse seg krav og bransjetrender fra utlandet, samtidig som takseringsfaget får en norsk stemme på verdensbasis. Organisasjonen bidrar i næringspolitisk sammenheng, og har vært en pådriver for å sikre at lover og regler gir trygghet for forbrukerne i boligomsetningen.

Skage Taksering ble stiftet av Ole Andre Skage i Januar 2016, Mai 2021 ble vi Skage Taksering AS. Ole Andre Skage har erfaring fra bygg og anleggsbransjen siden 2004 og har de siste 8 årene jobbet med prosjektledelse og anleggsledelse hos større totalentreprenørselskap. Ole Andre har fagbrev innen betongarbeider og gått teknisk fagskole bygg som ble fullført i 2014.

Rapportansvarlig

Ole Andre Skage

Uavhengig Takstingeniør

post@skagetaksering.no

471 79 040



Dette trenger du å vite om tilstandsrapporten



Hva er en tilstandsrapport?

En tilstandsrapport beskriver synlige skader/avvik eller tegn på skader/avvik på boligen. Rapporten fremhever vanligvis ikke positive egenskaper ved boligen.



Hva vurderer en bygningsakkyndig?

Den bygningsakkyndige vurderer boligen ut fra hva man kan forvente av en bygning av samme alder og type. Vurderingen gjøres som regel mot hvordan det var vanlig å bygge og regler som gjaldt da boligen ble oppført (søknadstidspunktet). Forhold som er vanlige for bygningens alder, slik som slitasje etter normal bruk regnes ikke som avvik.



Hva inneholder tilstandsrapporten?

Den bygningsakkyndige undersøker rom og bygningsdeler slik det kommer frem av [Forskrift til avhendingsloven](#). Tilstandsrapporten inneholder bare avvik som den bygningsakkyndige kan se eller kontrollere med enkle hjelpemidler. Det gjøres ikke nærmere undersøkelser slik som åpning av vegger eller andre bygningsdeler. I vegg mot våtrom og rom under terreng kan det borres et hull for å gjøre enkle undersøkelser slik som fuktsøk.

Når du kjøper en brukt bolig

Når du kjøper en brukt bolig, er det viktig å være oppmerksom på at dette ikke kan sammenlignes med å kjøpe en ny bolig. Måten boligen ble bygget på kan være annerledes enn i dag. Bygninger svekkes over tid, og utsettes for slitasje blant annet på grunn av bruk og vær og vind. Mange boliger fornyes helt eller delvis, noen i flere omganger, eller det oppføres tilbygg. Særlig for boliger som er pusset opp eller endret, er det viktig å merke seg at fornyelse av overflater ikke nødvendigvis betyr at bygningsdeler under er forbedret.

Vurdering mot byggregler

Den bygningsakkyndige vil vurdere boligen mot hvordan det var vanlig å bygge og regler som gjaldt på søknadstidspunktet. Den bygningsakkyndige ser etter avvik som har betydning for og som reduserer boligens funksjon og verdi, og som kommer frem av forskrift til avhendingslova.

Noen bygningsdeler og forhold vil den bygningsakkyndige vurdere mot dagens regelverk. Etter dagens regelverk vil disse kunne få avvik og/eller TG2 eller TG3 uten at det nødvendigvis er krav om at avviket utbedres. Dette kan gjelde sluk, tettesjikt og fall på bad og vaskerom, forhold som gjelder sikkerhet mot brann, rekkverk, trapper osv.

Tilstandsrapporten beskriver ikke hele boligen

BYGNINGSSAKKYNDIGE SER FOR EKSEMPEL IKKE PÅ

- vanlig slitasje og normal vedlikeholdstilstand
- bagatellmessige forhold som ikke påvirker bygningens bruk eller verdi vesentlig
- etasjeskillere
- tilleggsbygg slik som garasje, bod, anneks, naust også videre
- utvendige trapper
- støttemurer
- skjulte installasjoner
- installasjoner utenfor bygningen
- full funksjonstesting av el- og VVS-installasjoner
- geologiske forhold og bygningens plassering på grunnen
- bygningens planløsning
- bygningens innredning
- løsløre slik som hvitevarer
- utendørs svømmebasseng og pumpeanlegg
- bygningens estetikk og arkitektur
- bygningens lovlighet (bortsett fra bruksendringer, brannceller og forhold som åpenbart kan påvirke helse, miljø og sikkerhet)
- fellesarealer (med mindre boligeier har vedlikeholdsplikt for fellesarealer og dette er kjent for bygningsakkyndig, eller fellesarealet har en særlig tilknytning til boligen).

© iVerdi 2023 © Norsk takst 2023

Malen til denne rapporten, inkludert standardtekstene fra Norsk takst, er vernet etter åndsverkloven og kan kun benyttes av medlemsforetakene i Norsk takst og av takstingeniører som er sertifisert i slikt foretak, samt av kunder hos iVerdi og studenter hos NEAK. For andre aktører er eksemplarframstilling av malen og standardtekster, som utskrift og annen kopiering til bruk som grunnlag for tilsvarende rapporter, bare tillatt når det er hjemlet i lov (kopiering til privat bruk, sitat o.l.) eller avtale med Norsk Takst ([Forside](#)) eller iVerdi ([Hjem-iVerdi](#)).

Utnyttelse i strid med lov eller avtale kan medføre erstatnings- og straffansvar.

Dette trenger du å vite om tilstandsrapporten

Tilstanden vurderes med ulike tilstandsgrader

Tilstanden gir uttrykk for en gitt forventet tilstand, blant annet vurdert ut fra alder og normal bruk. Ved Tilstandsgrad 0 (TG0) og Tilstandsgrad 1 (TG1) gir den bygnings sakkyndige normalt ingen begrunnelse for valg av tilstandsgrad. Grunnen er at bygningen eller bygningsdelen da bare har normal slitasje. Ved skjulte konstruksjoner kan alder alene avgjøre tilstandsgrad. Når bygnings sakkyndige anbefaler tiltak, for eksempel utbedringer, må brukeren av rapporten vurdere om tiltakene er nødvendige og lønnsomme.

Når den bygnings sakkyndige velger tilstandsgrad, baseres vurderingen på faste kriterier som følger av gjeldende bransjestandard for Teknisk tilstandsanalyse ved omsetning av bolig og Forskrift til avhendingslova.

! TG 0

TILSTANDSGRAD 0, TG0: INGEN AVVIK

Bygningsdelen skal være tilnærmet ny, ikke vise tegn på slitasje og det skal være lagt frem dokumentasjon på faglig god utførelse. Det er ingen merknader til delen.

! TG 1

TILSTANDSGRAD 1, TG1: MINDRE AVVIK

Bygningsdelen skal bare ha normal slitasje, og straktiltak skal ikke anses som nødvendig. Graden kan også brukes når delen er ny, men der dokumentasjon på faglig god utførelse mangler.

! TG 2

TILSTANDSGRAD 2, TG2: VESENTLIGE AVVIK OG MINDRE AVVIK SOM ETTER NS 3600 GIR TG 2

Bygningsdelen skal enten ha feil utførelse, en skade eller symptomer på skade, sterk slitasje eller nedsatt funksjon. Graden gis når bygningsdelen trenger vedlikehold eller tiltak i nær fremtid. Graden skal også brukes når delen er gammel og det er grunn til å varsle om faren for skader på grunn av alderen, eller når det er grunn til å overvåke delen spesielt på grunn av fare for større skader eller følgeskader.

! TG 3

TILSTANDSGRAD 3, TG3: STORE ELLER ALVORLIGE AVVIK

Denne tilstandsgraden brukes ved kraftige tegn på forhold som man må regne med trenger utbedring straks eller innen kort tid. Det er påvist funksjonssvikt eller sammenbrudd.

- TG IU

IKKE UNDERSØKT/IKKE TILGJENGELIG FOR UNDERSØKELSE

Det kan være avvik/skader som ikke er avdekket.

Informasjon om utbedringskostnader

Utbedringskostnadene i rapporten er sjablongmessige anslag basert på observerte forhold som feil, skader eller uregelmessigheter, samt foreslåtte tiltak. Disse anslagene er veiledende, angis i fem intervaller, er basert på generelle erfaringstall, og må ikke forveksles med konkrete pristilbud fra håndverkere eller entreprenører. Faktiske kostnader kan variere betydelig, avhengig av individuelle valg, materialpriser og markedsforhold. For å få en nøyaktig vurdering av utbedringskostnadene anbefales ytterligere undersøkelser og innhenting av flere pristilbud fra kvalifiserte fagfolk. Slike anslag gis for TG3, der dette er mulig.



Tiltak under kr 20 000



Tiltak mellom kr 20 000 – 100 000



Tiltak mellom kr 100 000 – 200 000



Tiltak mellom kr 200 000 – 500 000



Tiltak over kr 500 000

Beskrivelse av eiendommen

TAKSTOBJEKTET

2-roms leilighet.

STANDARD

Boligen har normal standard i forhold til alder og tidspunkt for moderniseringer.

BELIGGENHET

Oasen senter kun en 4 minutters kjøretur unna, eller et kvarter til fots om du vil. Senteret byr på hele 70 ulike butikker og virksomheter. Her finner du alt fra dagligvareforretninger til klesbutikker, samt apotek, frisør, vinmonopol, restauranter, caféer, bibliotek og mer. Rett utenfor kjøpesenteret finner du også Fyllingsdalen terminal. Herfra er det svært gode kollektivforbindelser, med hyppige bussavganger til både sentrum og Åsane, eller andre veien til de store arbeidsplassene på Lagunen og Sandsli. Fra Fyllingsdalen terminal kan en også benytte seg av bybanens linje 2 som tar deg via Haukeland og helt inn til sentrum på kun 16 minutter! Med bil når du sentrum på ca. 13 minutter.

Boligen ligger i et rolig og barnevennlig område med kort vei til flere barne- ungdoms- og videregående skoler. Det er også kort vei til flere barnehager, b.la. Sælen Oppveksttun og Myrholtet Barnehage. Kun 9 minutter unna boligen finner du også Fyllingsdalen stadion - perfekt for både ballspill, friidrett og annen lek.

Nærområdet byr på flere flotte turmuligheter, blant annet Kanadaskogen, Løvvstien og turer rundt Ortuvannet. Dersom man ønsker lengre og brattere turer byr Løvvstikken på flere gode turløyper. Er innendørs mosjon å foretrekke finner du også flere treningssentre i nærheten, herunder SATS Oasen og Sky Fitness Fyllingsdalen.

TOMT

Felles tomt. Opparbeidet med gruslagt innkjørsel, parkering og hagegang, tregjerde samt mindre plenareal og div. tilplanting.

ADKOMST

Fra sentrum, følg Folke Bernadottesvei og ta til høyre i rundkjøringen (ved Biltilsynet) og fortsett rett fram langs Krokatønneveien. Ta av første vei til venstre som er St. Hanshaugen. Ta til venstre i første kryss og følg veien, leiligheten vil da ligge på din høyre side av gaten.

VANN- OG AVLØP

Eiendommen er tilknyttet offentlig vann- og avløpsledninger via private stikk- og fellesledninger. Private ledninger vedlikeholdes for eiers regning. For private fellesledninger er der normalt tilknyttet solidarisk vedlikeholdsplikt.

PARKERING

Parkering på tomt. I tillegg har denne seksjonen tinglyst parkeringsplass + felles gjesteparkeringsplass like borti gaten

BESKRIVELSE - BYGGEMÅTE

Grunn og fundamenter:

Boligen er fundamentert med betong/mur konstruksjon til faste masser.

Yttervegger:

Ytterveggene er utført med bindingsverk, fasaden er kledd med trekledning.

Takkonstruksjon:

Valmet takkonstruksjon, tekket med betongtakstein.

Etasjeskillere:

Etasjeskille med bjelkelag i trevirke.

BESKRIVELSE - INNVENDIG

- Entrè 2,3 kvm

Laminat på gulvet, malt strie på vegger, malt gipstak.

- Gang 4,3 kvm

Laminat på gulvet, malt strie på vegger, malt gipstak.

- Stue/Kjøkken 36,2 kvm.

Laminat på gulvet, malt strie på vegger, malt gipstak.

Kjøkkeninnredning med profilerte fronter, laminert benkeplate, stålvaske.

Løse hvitevarer komfyr, oppvaskmaskin, kjøøl/fryseskap.

- Soverom 10,8 kvm.

Laminat på gulvet, malt strie på vegger, smartpanel på vegger, malt gipstak.

- Bad 4,3 kvm.

Vinylbelegg på gulvet, malt strie på veggene, malt gipstak.

Innredet med toalett, dusjkabinett, skapinnredning med

overliggende servant, veggskap, opplegg for vaskemaskin.

Avtrekk med el-vifte.

TEKNISKE INSTALLASJONER

Vannforsyningsrør av kobber.

Avløpsrør av plast.

Varmtvannsbereider lokalisert i innvendig bod.

Sikringsskap med automatsikringer, hovedsikring med

skrusikringer.

OPPVARMING

Elektriske varmekabler i gulve bad.

Arealer

[Gå til side](#)

Forutsetninger og vedlegg

[Gå til side](#)

Beskrivelse av eiendommen

Lovlighet

[Gå til side](#)

2-roms leilighet.

- Det foreligger ikke tegninger

Sammendrag av boligens tilstand

Fordeling av tilstandsgrader

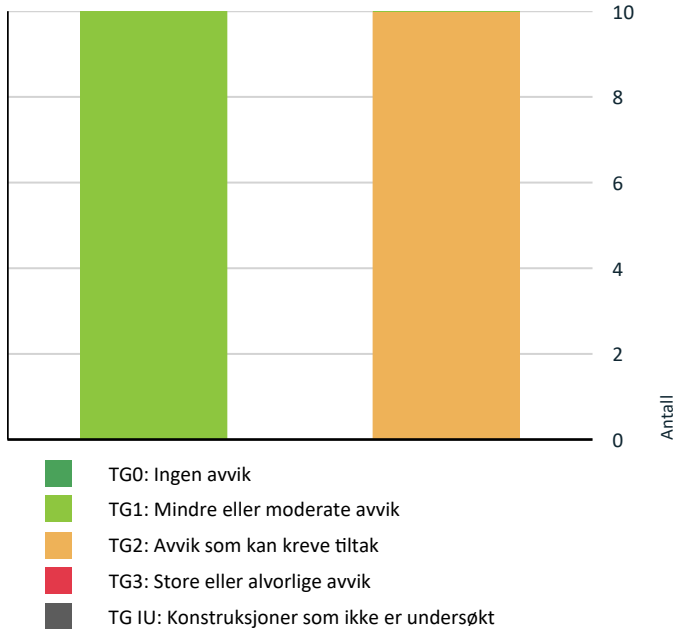

Vil du vite mer om tilstandsgrader? Se side 4.

Anslag på utbedringskostnad

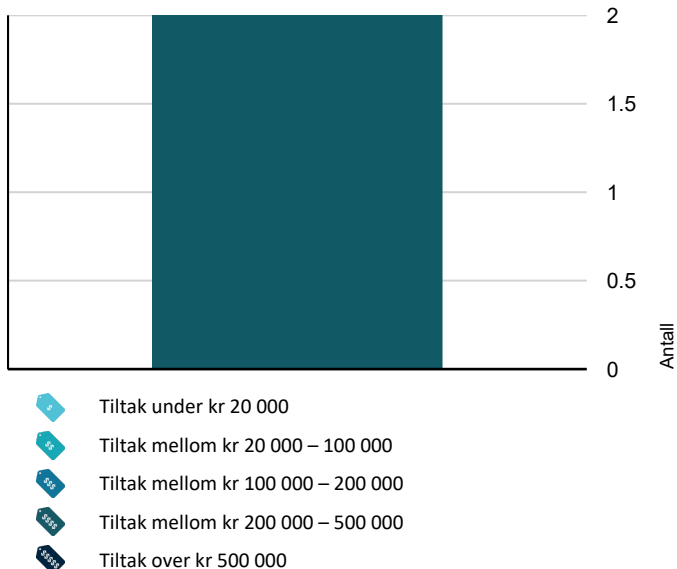

Hva er anslag på utbedringskostnad? Se side 4.

Spesielt for dette oppdraget/rapporten

Denne rapporten er utarbeidet av en uavhengig takstmann uten bindinger til andre aktører i eiendomsbransjen. Takstmannen har verken et ansettelsesforhold til eller økonomisk interesse i sin oppdragsgivers virksomhet. For nærmere beskrivelse av kravene til takstmanns integritet, se takseringsbransjens etiske retningslinjer på www.norsktakst.no. Det er ikke gitt kostnadsestimat for bygningsdeler som er vurdert som TG2 i denne rapporten. Dette settes kun for bygningsdeler som er vurdert som TG3. Forskrift til ny avhendingslov krever kun at det settes kostnadsestimat for sistnevnte.

Egenerklærings skjema er ikke kontrollert. Rommene i denne rapporten er beskrevet ut i fra bruken på befaringstidspunktet. En må være oppmerksom på at dette kan avvike fra hva disse opprinnelig er omsøkt som.

Opplysninger om oppgradering/modernisering i leilighet/bygg er hentet fra eiendomsverdi.no, med forbehold om evt. feil opplysninger.

Eier av takstobjektet må selv gå gjennom denne rapport og straks melde fra hvis noen av opplysningene ikke er korrekte, eller relevante opplysninger eier har kjennskap til som burde vært opplyst.

Besiktigelse er foretatt med de begrensninger som følger av at bygningen er innredet/utstyrt.

Oppsummering av avvik

Vil du vite mer? Se på rommet eller bygningsdelen senere i rapporten.

2-roms leilighet.

! TG 2 AVVIK SOM KAN KREVE TILTAK

- ! Utvendig > Taktekking [Gå til side](#)
- ! Utvendig > Dører [Gå til side](#)
- ! Innvendig > Rom Under Terreng [Gå til side](#)
- ! Tekniske installasjoner > Vannledninger [Gå til side](#)
- ! Tekniske installasjoner > Avløpsrør [Gå til side](#)
- ! Kjøkken > Etasje > Stue/kjøkken > Overflater og innredning [Gå til side](#)
- ! Kjøkken > Etasje > Stue/kjøkken > Avtrekk [Gå til side](#)
- ! Våtrom > Etasje > Bad > Overflater vegger og himling [Gå til side](#)

Sammendrag av boligens tilstand

! Våtrom > Etasje > Bad > Overflater Gulv [Gå til side](#)

! Våtrom > Etasje > Bad > Sluk, membran og tettesjikt [Gå til side](#)

Tilstandsrapport

2-ROMS LEILIGHET.

Byggeår
1990

UTVENDIG

Taktekking

Punktet må sees i sammenheng med Takkonstruksjon/Loft

Beskrivelse

Taket er tekket med betongtakstein. Siden taket (takkonstruksjon, taktekking og skorstein) kun er observert fra bakkenivå, er vurderingen begrenset av dette. Det er ikke sikkerhetsmessig forsvarlig å bevege seg ut på taket eller observere fra stige. Selv om det ikke er avdekket skader under befaringen, betyr ikke dette at det ikke foreligger skader som en besiktigelse på taket kan avdekke. Vær oppmerksom på denne risikoen. En undersøkelse av taket kan utføres av en fagperson under tilstrekkelige sikkerhetsforhold.

Vurdering av avvik:

- Mer enn halvparten av forventet brukstid er passert på taktekkingen.
- Mer enn halvparten av forventet brukstid er passert på undertak.

Konsekvens/tiltak

- Overvåk tilstanden jevnlig. For å få tilstandsgrad 0 eller 1 må tekkingen skiftes ut, men tidspunktet for når dette er nødvendig er vanskelig å si noe om.

Veggkonstruksjon

Beskrivelse

Ytterveggene er med bindingsverk i trevirke. Fasaden er kledd med trekledning.

Vinduer

Beskrivelse

Vindu med 2-lag glass i trekramer.
Vindu med 3-lags glass i trekramer.
Vidnuene har varierende alder fra 1990 til 2024

Dører

Beskrivelse

Ytterdør lakkert/oljet dørblad i trevirke.

Vurdering av avvik:

- Det er påvist utetthet/åpning mellom dørblad og dørkarm. Dvs. at kaldtrekk kan oppstå.
- Karmene i dører er værslitte utvendig og det er sprekker i trevirket.

Konsekvens/tiltak

- Dører må justeres.

INNENDIG

Overflater

Beskrivelse

- Entrè 2,3 kvm
Laminat på gulvet, malt strie på vegger, malt gipstak.

- Gang 4,3 kvm
Laminat på gulvet, malt strie på vegger, malt gipstak.

- Stue/Kjøkken 36,2 kvm.
Laminat på gulvet, malt strie på vegger, malt gipstak.

- Soverom 10,8 kvm.
Laminat på gulvet, malt strie på vegger, smartpanel på vegger, malt gipstak.

Vær oppmerksom på at det som regel vil være div mindre hull i overflater etter bilder/hyller etc, og noe misfarge/skjolder hvor bilder, hyller/møblement etc har vært plassert. På gulv vil det som regel være div slitasje, og noe misfarge/riper etc hvor møblement har vært plassert. Dette er normalt i en fraflyttet bo-enhet, og slike mindre "avvik" er å anse som normalt

Etasjeskille/gulv mot grunn

Beskrivelse

Etasjeskiller mot leilighet over er med bjelkelag i trevirke. Gulv mot grunn med støpt betonggulv.

Rom Under Terreng

Punktet må sees i sammenheng med 'Drenering'

Beskrivelse

Bakveggene til leiligheten er tilfylt, veggene er innvending kledd med plater. Det er foretatt hulltaking det ble registrert høyere fuktnivå i ytterste delen av svillen mot grunnmur, det ble og registrert hø relativ luftfuktighet i påforingen.

Vurdering av avvik:

- Det er gjennom hulltaking påvist høyt fuktnivå inne i trekonstruksjonen i hulltakingen, men ikke påvist fuktskader i dette området. Høy luftfuktighet kan over tid føre til muggvekst eller sverting av materialer. Samtidig kan materialer og konstruksjoner bli ødelagt.

Det er foretatt hulltaking ved tre punkter i bakveggen. I bod ved kjøkken er det registrert 88,4% luftfuktighet ved 13 grader, 18 vektprosent fukt i svill. Ved soveplass er det registrert 83,6% luftfuktighet ved 15 grader, 14,4 vektprosent fukt i svill. I soverom er det registrert 75,5% luftfuktighet ved 13,8 grader, 14 vektprosent fukt i svill. Det bør være under 15–18 vektprosent fukt ved innbygging for å unngå problemer. Grensen for soppangrep regnes ofte fra ca. 20 vektprosent. Det er ikke registrert råte i trevirke ved befaringen.

Konsekvens/tiltak

- Det påviste fuktnivå gir grunn til å overvåke konstruksjonen jevnlig for å se utvikling over tid, og eventuelt foreta tiltak for å unngå fuktskader. Anbefaler åpning av veggen for å kartlegge bedre årsaken til fuktighet. En bør etablere bedre lufting og avfukting for lufting mellom påforing og grunnmur.

Tilstandsrapport

Kostnadsestimat: 200 000 - 500 000



TG 1 Innvendige dører

Beskrivelse

Innerdører med profilerte dørbblad.

VÅTROM

ETASJE > BAD

Generell

Beskrivelse

- Bad 4,3 kvm.

Vinylbelegg på gulvet, malt strie på veggene, malt gipstak.
Innredet med toalett, dusjkabinett, skapinnredning med overliggende servant, veggskap, opplegg for vaskemaskin.
Avtrekk med el-vifte.

Kostnadsestimat: 200 000 - 500 000



ETASJE > BAD

TG 2 Overflater vegger og himling

Beskrivelse

Malte veggplater. Malt gipstak.

Vurdering av avvik:

- Det er avvik:

Det er noe mindre skade på veggplater nederst.

Konsekvens/tiltak

- Tiltak:

Badet må brukes med kabinett slik at det ikke kommer bruksvann direkte på platene.

ETASJE > BAD

TG 2 Overflater Gulv

Beskrivelse

Vinylbelegg på gulvet.
Elektriske varmekabler.

Vurdering av avvik:

- Det er avvik:

Belegget er av eldre dato.

Fall inn til sluk er ikke kontrollert pga tilkomst.

Konsekvens/tiltak

- Tiltak:

Tilstandsgrad er gitt pga alder.

Fallet bort til dusjen er ok, men ikke mulig å kontrollere fallet frem til sluken pga kabinett.

ETASJE > BAD

TG 2 Sluk, membran og tettesjikt

Beskrivelse

Plastsluk.
Membran med synlig vinylbelegg.

Vurdering av avvik:

- Det er påvist mangelfull/feil utførelse rundt rørgjennomføringer e.l. som gir fare for fukt i konstruksjonen i våtsone.
- Mer enn halvparten av forventet brukstid er passert på membranløsningen.
- Mer enn halvparten av forventet brukstid er passert på slukløsningen.
- Sluk har begrenset mulighet for inspeksjon og rengjøring.

Eldre belegg, det er ikke tettet skikkelig rundt rørgjennomføringer i gulvet.

Tilstandsrapport

Konsekvens/tiltak

- Når sluket har begrenset tilgang, er det vanskelig å rengjøre sluket og å inspisere den for å oppdage skader i membranen/fuger rundt sluket, som er avgjørende for å forhindre lekkasjer.
- Sluket må sjekkes og rengjøres jevnlig.
- Konsekvensen er at det kan oppstå fuktskader i konstruksjonen bak overflatematerialet. Vann kan trenge inn gjennom utette rørgjennomføringer og forårsake fuktskader ved fukttilførsel gjennom enten bruksvann eller lekkasjevann.

Badet må videre benyttes med bruk av kabinett som leder vannet til sluken.

En må påse at sluken ikke går tett, da kan vann renne utover gulvet og til gjennomganger som ikke har tilstrekkelig retting rundt seg.

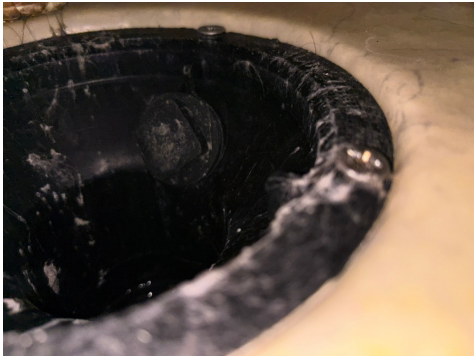

ETASJE > BAD

TG 1 Sanitærutstyr og innredning

Beskrivelse

toalett, dusjkabinett, skapinnredning med overliggende servant, veggskap, opplegg for vaskemaskin.

ETASJE > BAD

TG 1 Ventilasjon

Beskrivelse

Avtrekk med el-vifte.

ETASJE > BAD

TG 1 Tilliggende konstruksjoner våtrom

Beskrivelse

Det er foretatt hulltaking inn mot badet.

Det er ikke registrert unormale forhold ved befaringen.

KJØKKEN

ETASJE > STUE/KJØKKEN

TG 2 Overflater og innredning

Beskrivelse

Kjøkkeninnredning med profilerte fronter, laminert benkeplate, stålvaske. Løse hvitevarer komfyr, oppvaskmaskin, kjøøl/fryseskap.

Vurdering av avvik:

- Det er avvik:

Innredningen er av eldre dato og har noe bruksslitasje.

Konsekvens/tiltak

- Tiltak:

Lokal utbedringer.

ETASJE > STUE/KJØKKEN

TG 2 Avtrekk

Beskrivelse

Ventilator over komfyren

Vurdering av avvik:

- Det er avvik:

Ventilatoren er fra byggeår.

Konsekvens/tiltak

- Tiltak:

Ventilator fungere, men nærmer seg utskiftning.

TEKNISKE INSTALLASJONER

TG 2 Vannledninger

Beskrivelse

Vannrør med kobber-rør

Vurdering av avvik:

- Mer enn halvparten av forventet brukstid er passert på innvendige vannledninger.

Konsekvens/tiltak

- Det er ikke behov for utbedringstiltak siden anlegget fungerer i dag, men ut ifra alder kan skader plutselig oppstå på eldre anlegg.
- I forbindelse med oppgradering av våtrom vil det være naturlig med utskiftning av rør.

TG 2 Avløpsrør

Beskrivelse

Avløpsrør av plast.

Vurdering av avvik:

- Mer enn halvparten av forventet brukstid er passert på innvendige avløpsledninger.

Konsekvens/tiltak

- Det er ikke behov for utbedringstiltak siden anlegget fungerer i dag, men ut ifra alder kan skader plutselig oppstå på eldre anlegg.
- I forbindelse med oppgradering av våtrom vil det være naturlig med utskiftning av rør.

TG 1 Ventilasjon

Beskrivelse

Naturlig ventilasjon via ventiler.

TG 1 Varmtvannstank

Beskrivelse

Varmtvannsberederen er lokalisert i boden. Berederen er ny 03.2026

Tilstandsrapport

Elektrisk anlegg

Dette er en forenklet kontroll begrenset til de spørsmål og undersøkelser som forskrift til avhendingslova (tryggere bolighandel) § 2-18 inneholder. Dette kan ikke sammenlignes med en kontroll utført av offentlig myndighet (Det lokale eltilsyn) eller registrert elektrovirksomhet, og en bygningssakkyndig har verken kompetanse eller lov til å foreta en slik kontroll.

Tilstanden er vurdert ut fra den forenklete og begrensede kontrollen som forskriften inneholder. El-anlegget kan ha feil og mangler som en slik forenklet undersøkelse ikke vil avdekke. Vær derfor oppmerksom på denne risikoen, og søk videre veiledning eller få en fullstendig kontroll utført av registrert elektrovirksomhet.

Beskrivelse

Sikringsskapet inneholder automatsikringer.
Inntakssikring er med skrusikringer.

1. Foreligger det eltilsynsrapport de siste 5 år, og det er ikke foretatt arbeid på anlegget etter denne, utenom retting av eventuelle avvik i eltilsynsrapport (dvs en el-tilsynsrapport uten avvik)?
Nei

Spørsmål til eier

2. Når ble det elektriske anlegget installert eller sist gang totalt rehabilitert (årstall)? Med totalt rehabilitert menes fullstendig utskiftet anlegg fra inntakssikring og videre.
1990
3. Er alle elektriske arbeider/anlegg i boligen utført av en registrert elektroinstallasjonsvirksomhet?
Ja Som selger er bekjent ved.
4. Er det elektriske anlegget utført eller er det foretatt tilleggsarbeider på det elektriske anlegget etter 1.1.1999?
Nei
5. Foreligger det kontrollrapport fra offentlig myndighet – Det Lokale Eltilsyn (DLE) eller eventuelt andre tilsvarende kontrollinstanser med avvik som ikke er utbedret eller kontrollen er over 5 år?
Nei
6. Forekommer det ofte at sikringene løses ut?
Nei
7. Har det vært brann, branntilløp eller varmgang (for eksempel termiske skader på deksler, kontaktpunkter eller lignende) i boligens elektriske anlegg?
Nei

Generelt om anlegget

8. Er det tegn til at det har vært termiske skader (tegn på varmgang) på kabler, brytere, downlights, stikkontakter og elektrisk utstyr? Sjekk samtidig tilstanden på elektrisk tilkobling av varmtvannsbereider, jamfør eget punkt under varmtvannstank
Nei
9. Er der synlig defekter på kabler eller er disse ikke tilstrekkelig festet?
Nei

Inntak og sikringskap

10. Er det tegn på at kabelinnføringer og hull i inntak og sikringskap ikke er tette, så langt dette er mulig å sjekke uten å fjerne kapslinger?
Nei
11. Finnes det kursfortegnelse, og er den i samsvar med antall sikringer?
Ja
12. Foreta en helhetsvurdering av det elektriske anlegget, dets alder, allmenne tilstand og fare for liv og helse. Bør det elektriske anlegget ha en utvidet el-kontroll?
Ja Over halve tekniske levetiden på el-anlegget er passert. Anbefaler utvidet el-kontroll da anlegget er av eldre dato.

Generell kommentar

Det er kun utført visuell inspeksjon av anlegget uten destruktive inngrep, da inngrep krever egen autorisasjon og kompetanse. Ved kun visuell inspeksjon vil ikke takstmann kunne oppdage bakenforliggende skader.

Arealer, byggetegninger og brannceller

Standard gjeldende fra 01.01.2024

Arealmålinger og arealoppsett er basert på Norsk standard 3940:2023 Areal- og volum-beregninger av bygninger. Arealet gjelder for tidspunktet da boligen ble målt

Hva er måleverdig areal?

Arealet i rommet må ha minst 1,90 m fri høyde over gulvet og minst bredde på 0,60 m. Et loft med skråtak vil for eksempel bare få registrert målbart areal der høyden er minst 1,90 m og bredden minst 0,60 m. Rommet må ha dør eller luke, og gangbart gulv.

Hva er bruksareal?

$$\text{BRA} = \text{BRA-i} + \text{BRA-e} + \text{BRA-b}$$

Bruksarealet for bygningen er bruttoarealet minus arealet som optas av yttervegger.

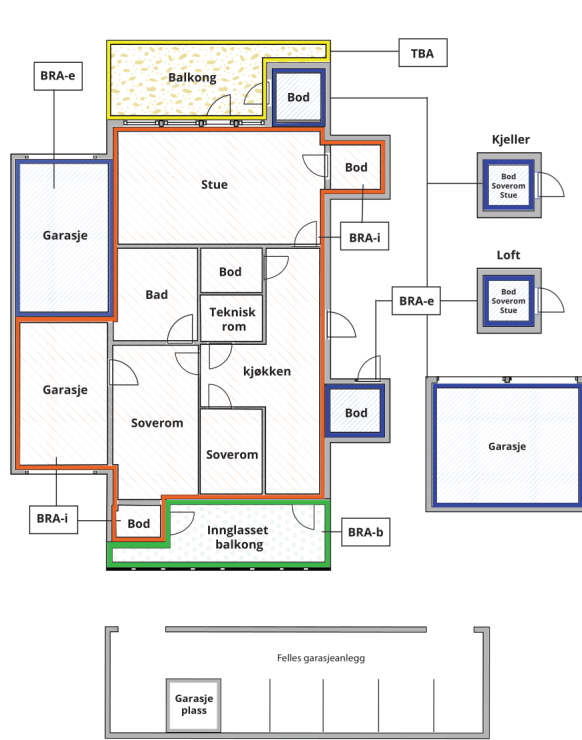

Internt bruksareal (BRA-i)	Arealet innenfor boenheten(e)
Eksternt bruksareal (BRA-e)	Arealet av alle rom utenfor boenheten(e) og som tilhører denne, slik som for eksempel boder
Innglasset balkong mv (BRA-b)	Arealet av innglasset balkong, veranda eller altan når denne er tilknyttet boenheten(e)
Terrasse- og balkongareal (TBA)	Arealet av terrasser, åpne balkonger og åpen altan tilknyttet boenheten(e)

Gulvareal (GUA) Er sum av BRA (bruksareal) og ALH (areal med lav takhøyde).
Areal med lav takhøyde (ALH) er ikke måleverdig areal, som skyldes skråtak og lav himlingshøyde.

GUA kan opplyses i markedsføring der det er aktuelt for den konkrete boligen og kun sammen med BRA-i, for eksempel der gulvflaten har en verdi og har funksjon ved møblering og bruk av rommene. Ikke innredet areal som kaldloft, måles og oppgis normalt ikke.

Arealet kan ikke alltid fastsettes nøyaktig

Areal kan være komplisert eller umulig å måle opp nøyaktig fordi det er vanskelig å fastslå tykkelsen på innervegger, skjevheter i og utforming av bygningskonstruksjoner som karnapp, buer og vinkler som ikke er rette, åpne rom over flere etasjer og så videre.

Eiendommens markedsverdi kan ikke baseres på en matematisk beregning basert på antall kvadratmeter opplyst i rapporten. Opplysninger om areal kan altså ikke alene benyttes for å beregne eiendommens verdi.

Den bygningsfaglige kan avdekke eventuelle bruksendringer og avvik i branncelleinndeling

Den bygningsfaglige ser på byggetegninger hvis de er tilgjengelige og dette er en del av oppdraget, og vurderer bruken av boligen opp mot tegningene. Hvis den bygningsfaglige avdekker at en bolig ikke ser ut til å være delt opp i brannceller etter kravene i byggeteknisk forskrift på befaringstidspunktet, skal det opplyses om dette.

Reglene om bruksendring og brannceller kan være kompliserte. Søk videre faglige råd om rapporten ikke gir deg svar. Den bygningsfaglige kan ikke vurdere og svare på alle spørsmål, og kan heller ikke vite om kommunen kan gi unntak for kravene som gjelder. [Vil du vite mer?](#)

Om brannceller

En branncelle er hele eller avgrensede deler av en bygning hvor en brann fritt kan utvikle seg uten at den kan spre seg til andre bygninger eller andre deler av bygningen i løpet av en fastsatt tid.

Om bruksendring

Bruksendring er å endre bruken av et rom fra en tillatt bruk til en annen. Dette kan kreve søknad og tillatelse, for eksempel hvis du endrer et rom fra bod til soverom eller arbeidsrom, eller hvis du endrer en bolig til to separate boliger.

Rom for varig opphold har krav til takhøyde, romstørrelse, rømningsvei og lysforhold som må være oppfylt. Du kan søke kommunen om unntak for kravene, men kan ikke regne med å få unntak for krav som går på helse og sikkerhet, for eksempel krav til rømningsvei.

Bruksendring som krever godkjenning, og som ikke er søkt bruksendret, er ulovlig. Kommunen kan etter plan- og bygningsloven kapittel 32 forfølge overtredelser. Kommunen kan pålegge deg å avslutte den ulovlige bruken, eventuelt å rette eller tilbakeføre rommet til godkjent bruk.

Arealer

2-roms leilighet.

Etasje	Bruksareal BRA m ²			SUM	Terrasse- og balkongareal (TBA)
	Internt bruksareal (BRA-i)	Eksternt bruksareal (BRA-e)	Innglasset balkong (BRA-b)		
Etasje	62			62	
SUM	62				
SUM BRA	62				

Romfordeling

Etasje	Internt bruksareal (BRA-i)	Eksternt bruksareal (BRA-e)	Innglasset balkong (BRA-b)
Etasje	Gang, stue/kjøkken, bad, soverom, bod		

Kommentar

BRA-i og BRA-e rom er oppmålt med laser.
Arealer angis i hele m² (uten desimaler) for BRA.

Arealene gjelder for tidspunktet da oppmålingen fant sted.

Arealer rom:

- Entrè 2,3 kvm
- Gang 4,3 kvm
- Stue/kjøkken 36,2 kvm.
- Soverom 10,8 kvm.
- Bad 4,3 kvm.
- Bod 2,6 kvm

Lovlighet

Byggetegninger

Det foreligger ikke tegninger

Nyere håndverkstjenester

Er det ifølge eier utført håndverkstjenester på boligen siste 5 år?

Ja Nei

Total fordeling mellom P-ROM og S-ROM

Tabellen under viser fordelingen av P-ROM og S-ROM etter veiledningen til NS 3940: 2012. Dette er til informasjon og til sammenligning. Tallene er omtrentlige, kan avvike fra faktiske målinger og er ikke juridisk bindende.

	P-ROM(m2)	S-ROM(m2)
2-roms leilighet.	59	3

Kommentar

2-roms leilighet.

Det er bruken av rommet på befaringstidspunktet som definerer om rommet er P-rom eller S-rom. Dette betyr at rommet kan være i strid med byggeteknisk forskrift og mangler godkjenning i kommunen for den aktuelle bruken, uten at dette vil få betydning for takstmannens valg.

Befarings - og eiendomsopplysninger

Befaring

Dato	Til stede	Rolle
04.3.2026	Ole Andre Skage	Takstingeniør

Matrikkeldata

Kommune	gnr.	bnr.	fnr.	snr.	Areal	Kilde	Eieforhold
4601 BERGEN	22	793		2	464 m ²	eiendomsverdi.no	Ikke relevant

Adresse

St. Hanshaugen 28

Hjemmelshaver

Judin Gladys Labitag, Christiansen Joakim Lokøy

Kommentar

Felles tomt

Kilder og vedlegg

Dokumenter

Beskrivelse	Dato	Kommentar	Status	Sider	Vedlagt
Egenerklæring			Ikke gjennomgått		Nei

Revisjoner

Versjon	Ny versjon	Kommentar
1	09.03.2026	
2	16.03.2026	
3	16.03.2026	
4	19.03.2026	

For gyldighet på rapporten se forside

Tilstandsrapportens avgrensninger

STRUKTUR • REFERANSENIVÅ • TILSTANDSGRADER

- Rapporten er basert på innholdskrav i Forskrift til avhendingslova (tryggere bolighandel). Formålet er å gi en tilstandsanalyse til bruk for den som bestiller og/eller i et salg til forbruker, og ikke for andre tredjeparter. Rapportens struktur, metode og begrepsbruk følger i hovedsak Norsk Standard NS 3600:2018 (Teknisk tilstandsanalyse ved omsetning av bolig), samt Takstbransjens retningslinjer for arealmåling når det gjelder fordeling mellom P-areal og S-areal.
- Tilbakeholdt eller uriktig informasjon som har betydning for vurderingen, er ikke bygningssakkyndiges ansvar. Rapporten beskriver avvik, altså en tilstand som er dårligere enn referansenivået. Rapporten framhever normalt ikke positive sider ved boligen ut over det som fremgår av tilstandsgradene.
- Tilstanden angis i rapporten og gir uttrykk for en gitt forventet tilstand blant annet vurdert ut fra alder og normal bruk slik:

i) **Tilstandsgrad 0, TG0:** Ingen avvik eller skader. I tillegg må bygningsdelen være tilnærmet ny, mindre enn 5 år, og det foreligger dokumentasjon på faglig god utførelse.

ii) **Tilstandsgrad 1, TG1:** Mindre avvik. Normal slitasje. Strakstiltak ikke nødvendig. TG1 kan gis når bygningsdelen er tilnærmet ny og det ikke foreligger dokumentasjon på faglig god utførelse.

iii) **Tilstandsgrad 2, TG2:** Vesentlige avvik, og mindre avvik som etter NS 3600 gir TG 2, men som ikke nødvendigvis krever umiddelbare tiltak. Konstruksjonen har normalt enten feil utførelse, en skade eller symptomer på skade, sterk slitasje eller nedsatt funksjon. Vedlikehold eller tiltak trengs i nær fremtid, det er grunn til å varsle fare for skader på grunn av alder eller overvåke spesielt på grunn av fare for større skade eller følgeskade. For skjulte konstruksjoner vil alder i seg selv være et symptom som kan gi TG2. For synlige konstruksjoner kan alder sammen med andre symptomer og momenter gi TG2. Avvik under TG2 kan gis sjablongmessig anslag.

iv) **Tilstandsgrad 3, TG3:** Store eller alvorlige avvik. Kraftige symptomer på forhold som man må regne med trenger utbedring straks eller innen kort tid. Påvist funksjonssvikt eller sammenbrudd. Avvik under TG3 skal gis sjablongmessig anslag.

v) **Tilstandsgrad TGiu:** Ikke undersøkt/ikke tilgjengelig for undersøkelse.

- Ved TG0 og TG1 gis det normalt ingen begrunnelse for valg av tilstandsgrad, fordi bygningen eller bygningsdelen da bare har normal slitasje. For anbefalte tiltak ved TG2 og TG3 må bruker av rapporten vurdere om tiltakene er nødvendige og lønnsomme. Hva det vil koste å utbedre rom eller bygningsdeler er et sjablongmessig anslag basert på registrert avvik og angitte tiltak i rapporten. Anslaget er gitt på generelt grunnlag og basert på erfaringstall i fem intervaller, og kan ikke forveksles med en konkret vurdering og tilbud fra en entreprenør eller håndverker. Det må eventuelt innhentes tilbud for en nærmere undersøkelse, og konkret og nøyaktig vurdering av utbedringskostnad. Kostnader til ikke oppdagede avvik/utbedringer/feil kan forekomme. Utbedringskostnad avhenger av personlige preferanser og markedspris på materialer og tjenesteyter.

PRESISERINGER

- Avvik vurderes ut fra tekniske forskrifter på godkjenningstidspunktet for bygget. Noen bygningsdeler vurderes etter gjeldende teknisk forskrift på befaringsstidspunktet. Dette gjelder blant annet:

i) Bad, vaskerom (våtrom)

ii) Forhold rundt brann, rømming, sikkerhet, for eksempel rekkverkshøyder/åpninger, ulovlige bruksendringer, brannceller mv.

- For skjulte konstruksjoner slik som vann og avløp uten dokumentasjon, er kvalitet og alder vurdert.

• Fastmonterte installasjoner, for eksempel innfelt belysning (downlights), demonteres ikke for å sjekke dampsperrer bak. Dette av hensyn til bygningssakkyndiges kompetanse og risikoen for skade.

• Kontroll av fukt i konstruksjonen ved hulltaking i bad og vaskerom (våtrom), rom under terreng (kjelleretasje, underetasje og sokkeletasje) eller andre bygningsdeler skjer etter eiers aksept. Hulltaking av våtrom og rom under terreng kan unntaksvis unnlates, se Forskrift til Avhendingsloven.

• Kontroll av romfunksjoner for P-ROM utføres kun når det ikke foreligger godkjente og byggemeldte tegninger, eller når tegninger ikke stemmer med dagens bruk.

• Bygningssakkyndig gir en forenklet vurdering av branntekniske forhold og elektriske installasjoner i boligen dersom det er mer enn fem år siden sist boligen hadde el-tilsyn. Bygningssakkyndig kan anbefale å konsultere offentlige myndigheter eller kvalifisert elektrofaglig fagperson ved behov for grundigere undersøkelser.

TILLEGGSUNDERSØKELSER

Etter avtale kan tilstandsanalysen utvides til også å omfatte tilleggsundersøkelser utover minimumskravet i forskriften.

BEFARINGEN

Rapporten gir en vurdering av byggverk og bygningsdeler som bygningssakkyndig har observert, og som fremkommer av Forskrift til avhendingsloven. Rapporten er likevel ingen garanti for at det ikke kan finnes skjulte feil, skader og mangler. NS 3600:2018 (Teknisk tilstandsanalyse ved omsetning av bolig) har undersøkelsesnivå fra 1 til 3, der undersøkelsesnivå 1 er det laveste og baseres på visuell observasjon. Rapporten baseres på undersøkelsesnivå 1 med få unntak (våtrom og rom under terreng). I praksis betyr dette at gjennomføringen av befaringen begrenses som følger:

• Det utføres kun visuelle observasjoner på tilgjengelige flater uten fysiske inngrep (f.eks. riving).

• Flater som er skjult av snø eller på annen måte ikke er tilgjengelig eller skjult, blir ikke kontrollert. Det foretas ikke funksjonsprøving av bygningsdeler, som isolasjon, piper, ventilasjon, el. anlegg, osv.

• Det gis ingen vurdering av boligens tilbehør, hvite- og brunevarer og annet inventar. Dette gjelder også integrert tilbehør.

• Inspisering av yttertak er basert på det som er synlig, normalt på innsiden fra loftet og utvendig fra stige/bakkenivå. Befaring av tak må være sikkerhetsmessig forsvarlig for å kunne gjennomføres.

• Stikkprøvetakninger er utvalgt tilfeldig og kan innebære kontroll under overflaten med spiss redskap eller lignende.

Tilstandsrapportens avgrensninger

UTTRYKK OG DEFINISJONER

- **Tilstand:** Byggverkets eller bygningsdelens tekniske, funksjonelle eller estetiske status på et gitt tidspunkt.
- **Symptom:** Observerbart forhold som gir indikasjon på hvilken tilstand et byggverk eller en bygningsdel befinner seg i. Benyttes ved beskrivelse av avvik.
- **Skadegjørere:** Zoologiske eller biologiske skadegjørere, i hovedsak råte, sopp og skadedyr.
- **Fuktsøk:** Overflatesøk med egnet søkeutstyr (fuktindikator) eller visuelle observasjoner.
- **Fuktmåling:** Måling av fuktinnhold i materiale eller i bakenforliggende konstruksjon ved bruk av egnet måleutstyr (blant annet hammerelektrode og pigger).
- **Utvidet fuktsøk (hulltaking):** Boring av hull for inspeksjon og fuktmåling i risikoutsatte konstruksjoner, primært i tilstøtende vegger til bad, utforede kjellervegger og eventuelt i oppforede kjellergulv.
- **Normal slitasjegrاد:** Forventet nedsliting av materiale i overflaten som er basert på enkle visuelle observasjoner. Kan vurderes sammen med bygningsdelens alder.
- **Forventet gjenværende brukstid:** Anslått tid et byggverk eller en del av et byggverk fortsatt vil være tjenlig for sitt formål (NS3600, Termer og definisjoner punkt 3.9)

AREALBEREGNING FOR BOENHETER

- Areal fastsettes etter Forskrift til avhendingsloven og Norsk Standard 3940 Areal- og volum-beregninger av bygninger fra 2023.
- Areal oppgis i hele kvadratmeter i rapporten, og gjelder for det tidspunkt oppmålingen fant sted.
- **Bruksareal (BRA)** er det måleverdige arealet som er innenfor omsluttete vegger målt i gulvhøyde (bruttoareal minus arealet som opptas av yttervegger). I tillegg til gulvhøyde gjelder regler om fri bredde for at arealet skal være måleverdig, med betydning for BRA av for eksempel loft med skråtak. BRA består av internt bruksareal (BRA-i), eksternt bruksareal (BRA-e) og innglasset balkong mv (BRA-b). Terrasse- og balkongareal (TBA) opplyses der tilstandsrapporten skal benyttes i boligomsetningen og der det er aktuelt. I tillegg kan gulvareal (GUA) og areal med lav takhøyde (ALH) opplyses sammen med BRA der det er aktuelt og en del av oppdraget. Rom skal ha atkomst og gangbart gulv for å kunne regnes som BRA/måleverdig areal.
- Arealet måles og oppgis dersom arealet oppfyller krav til måleverdighet, slik som at arealet må ha minst en bredde på 0,6m og minst en høyde på 1,9 m osv. Et rom kan være i strid med teknisk forskrift og mangle godkjenning hos kommunen for den aktuelle bruken, uten at dette får

betydning for om arealet måles og oppgis i tilstandsrapporten. Når arealet måles tas det ikke hensyn til om arealet er lovlig oppført eller om bruken er lovlig, bruksendringer, lysforhold eller andre sikkerhetsmangler.

- Eiendommens markedsverdi kan ikke baseres på en rent matematisk beregning i forhold til antall kvadratmeter opplyst i rapporten. Opplysninger om areal kan altså ikke alene benyttes for beregning av eiendommens verdi.
- Rom som ligger utenfor boenheten, men som eier har påvist og/eller opplyst at tilhører boenheten, er oppmålt og inkludert i BRA-e. Det er ikke fremvist dokumentasjon på at rommet tilhører boenheten, med mindre dette er angitt særskilt. Rom utenfor boenheten kan omdisponeres av borettslaget/sameiet og dette kan påvirke boligens BRA. Vær oppmerksom på at NS 3940:2023 og eierseksjonsloven har ulik definisjon av fellesareal. Ved arealmåling gjelder NS 3940:2023 som definerer fellesareal slik: "Delen av bygning som brukes av to eller flere bruksenheter eller til bygningens forvaltning, drift eller vedlikehold."
- Se øvrig informasjon om areal i rapporten, Norsk Standard 3940 (2012 og 2023) og veiledningen til disse.

PERSONVERN

iVerdi AS, bygningssakkyndig og takstforetaket behandler personopplysninger som bygningssakkyndig trenger for å kunne utarbeide rapporten. Personvernerklæring med informasjon om bruk av personopplysninger og dine rettigheter finner du her [Personvernerklæring - iVerdi](#)

DELING AV PERSONOPPLYSNINGER FOR TRYGGERE BOLIGHANDEL OG MULIG RESERVASJON

Norsk takst og deres samarbeidspartnere benytter personopplysninger fra rapporten for analyse- og statistikkformål, samt utvikling og drift av produkter og tjenester for takstbransjen og andre aktører i boligomsetningen. Les mer om dette og hvordan du kan reservere deg på <https://www.norsktakst.no/norsk/om-norsk-takst/personvernerklæring/reservasjon/>

Vendu lager en boliganalyse basert på opplysninger fra rapporten. Les mer om dette og hvordan du kan reservere deg her: <https://samtykke.vendu.no/FA1554>

KLAGEORDNING FOR FORBRUKERE

Er du som forbruker misfornøyd med bygningssakkyndiges arbeid eller opptreden ved taksering av bolig eller fritidshus, se www.takstklagenemnd.no for mer informasjon



Vegstatuskart

Byrådsavdeling for klima, miljø og byutvikling
Plan- og bygningsetaten
Målestokk v/A4: 1:3000
Dato: 04.03.2026

Gnr/Bnr/Fnr/Snr: 22/793/0/2

Adresse: St. Hanshaugen 28, 5142 FYLLINGSDALEN

BERGEN
KOMMUNE

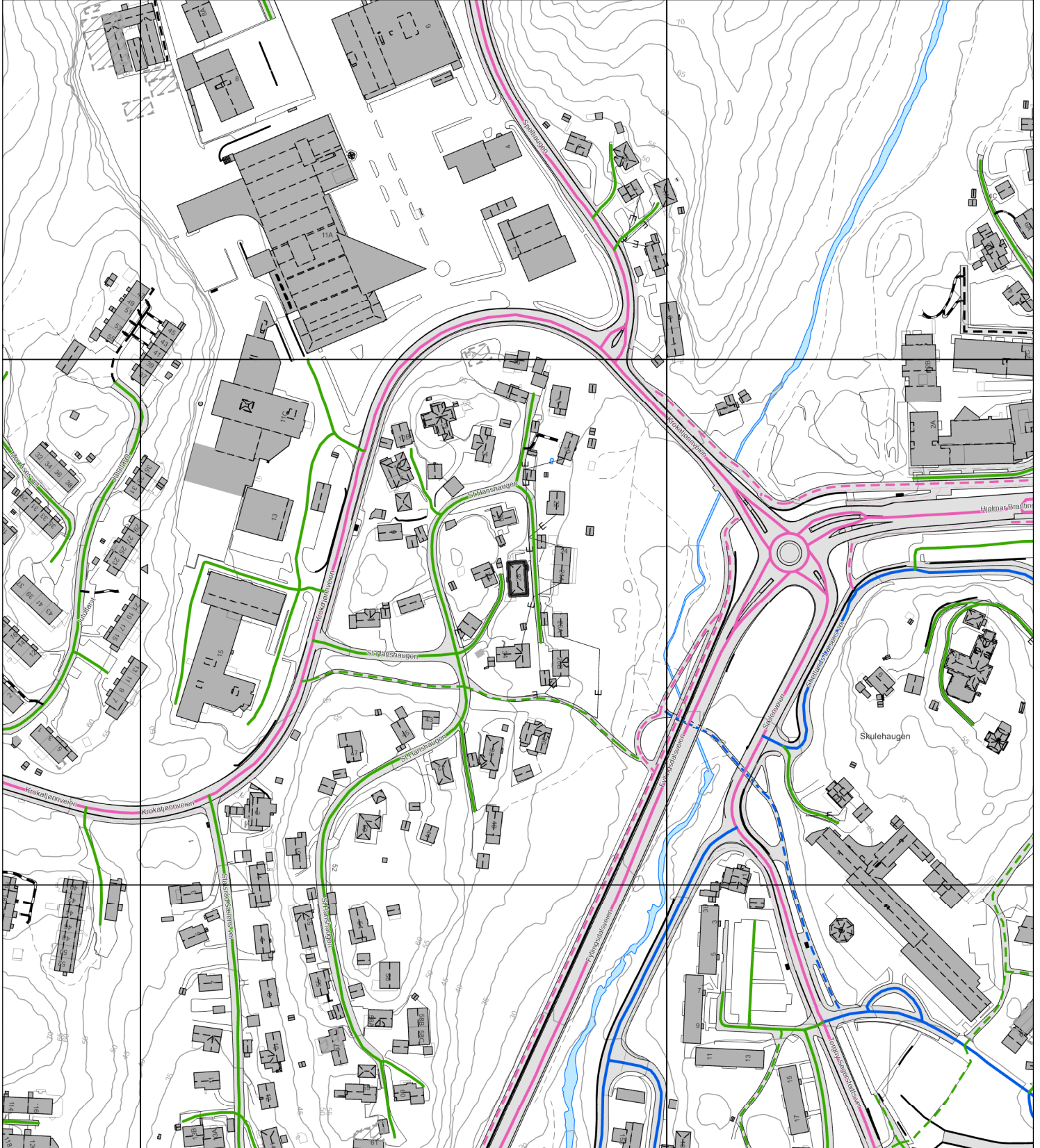

- | | | | |
|-------------------|----------------------|----------------------------|----------------------------|
| Europaveg | Fylkesveg | Privat veg | Gang-/sykkelveg, fylkesveg |
| Europaveg, tunnel | Fylkesveg, tunnel | Privat veg, tunnel | Gang-/sykkelveg, kommunal |
| Riksveg | Kommunal veg | Gang-/sykkelveg, europaveg | Gang-/sykkelveg, privat |
| Riksveg, tunnel | Kommunal veg, tunnel | Gang-/sykkelveg, riksveg | Bilferge, fylkesveg |



Søk i Norgeskart



Gi tilbakemelding



1
Temakart



Tegne og måle

Del

Hjelp





BERGEN KOMMUNE

BASISKART

Byrådsavdeling for finans, eiendom og eierskap

Etat for bygg og eiendom

Målestokk 1:150

Dato: 01.04.2014

Gnr/Bnr/Fnr: 22/793/0

Adresse: St. Hanshaugen 28

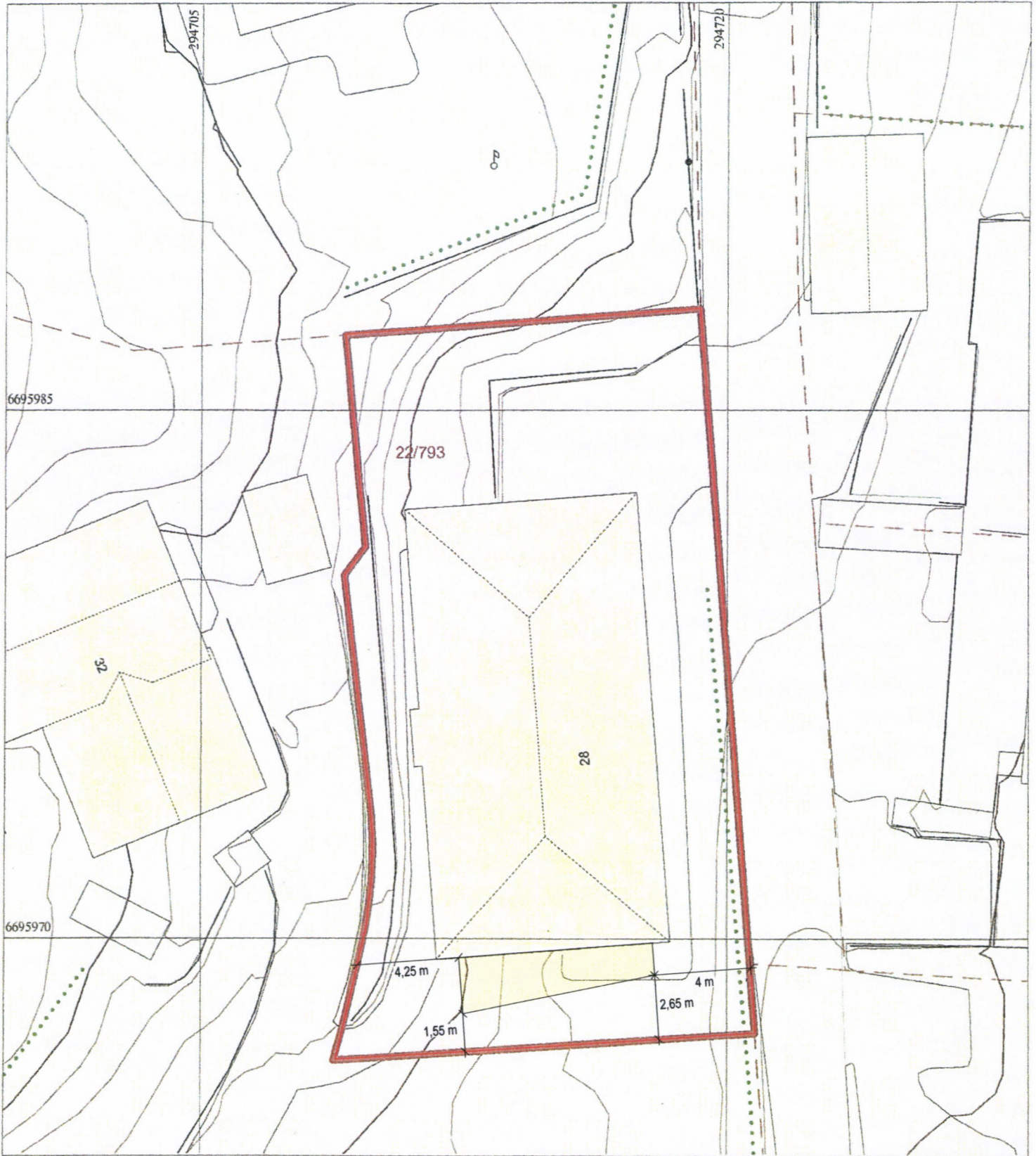

	Bygning, tak Terasse o.l.		Byggemeldt anlegg		Gjerde, stein		Innmålt tre
	Bygning, veggliv		Høydekote		Gjerde, annet		Flaggstang, stolpe
	Byggemeldt bygg		Høydekote - usikker		Kraftledning		Kum, sluk, hydrant
	Fredet bygg		Eiendomsgrense		Hekk		Gårdsnr/bruksnr
			Eiendomsgrense - usikker		Sti		Høydepunkt med høyde
			Kulturminnegrense		Traktorveg		Grunnlagspunkt/fastmerke



BERGEN KOMMUNE

BASISKART

Byrådsavdeling for finans, eiendom og eierskap

Etat for bygg og eiendom

Målestokk 1:500

Dato: 01.04.2014

Gnr/Bnr/Fnr: 22/793/0

Adresse: St. Hanshaugen 28

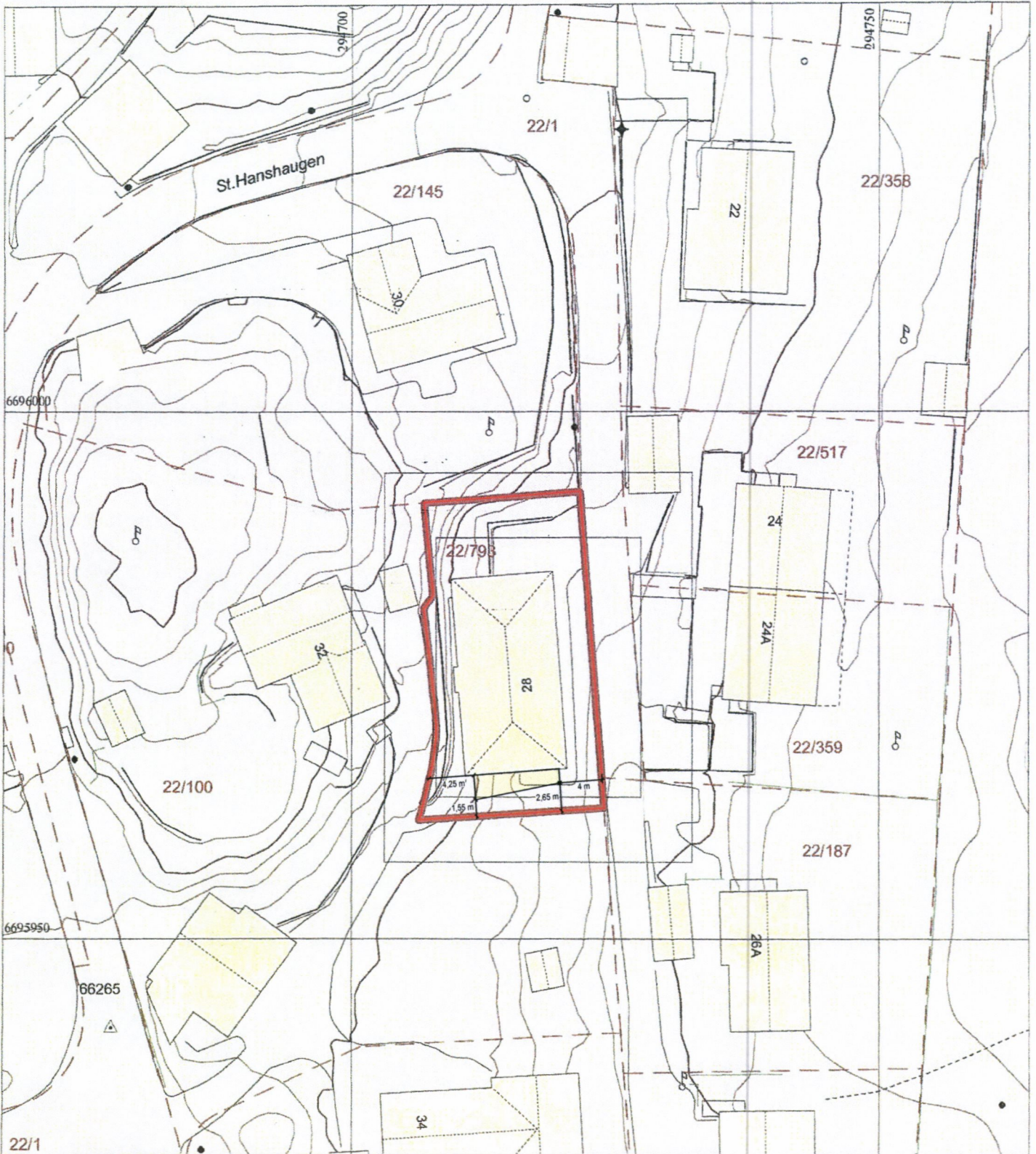

	Bygning, tak Terasse o.l.		Bygning, veggliv		Byggemeldt bygg		Fredet bygg		Byggemeldt anlegg		Høydekote		Høydekote - usikker		Eiendomsgrense		Eiendomsgrense - usikker		Kulturminnegrense		Gjerde, stein		Gjerde, annet		Kraftledning		Hekk		Sti		Traktorveg		Innmålt tre		Flaggstang, stolpe		Kum, sluk, hydrant		Gårdsnr/bruksnr		Høydepunkt med høyde		Grunnlagspunkt/fastmerke
--	------------------------------	--	------------------	--	-----------------	--	-------------	--	-------------------	--	-----------	--	---------------------	--	----------------	--	--------------------------	--	-------------------	--	---------------	--	---------------	--	--------------	--	------	--	-----	--	------------	--	-------------	--	--------------------	--	--------------------	--	-----------------	--	----------------------	--	--------------------------



BASISKART

Byrådsavdeling for finans, eiendom og eierskap

Etat for bygg og eiendom

Målestokk 1:150

Dato: 01.04.2014

Gnr/Bnr/Fnr: 22/793/0

Adresse: St. Hanshaugen 28

BERGEN KOMMUNE

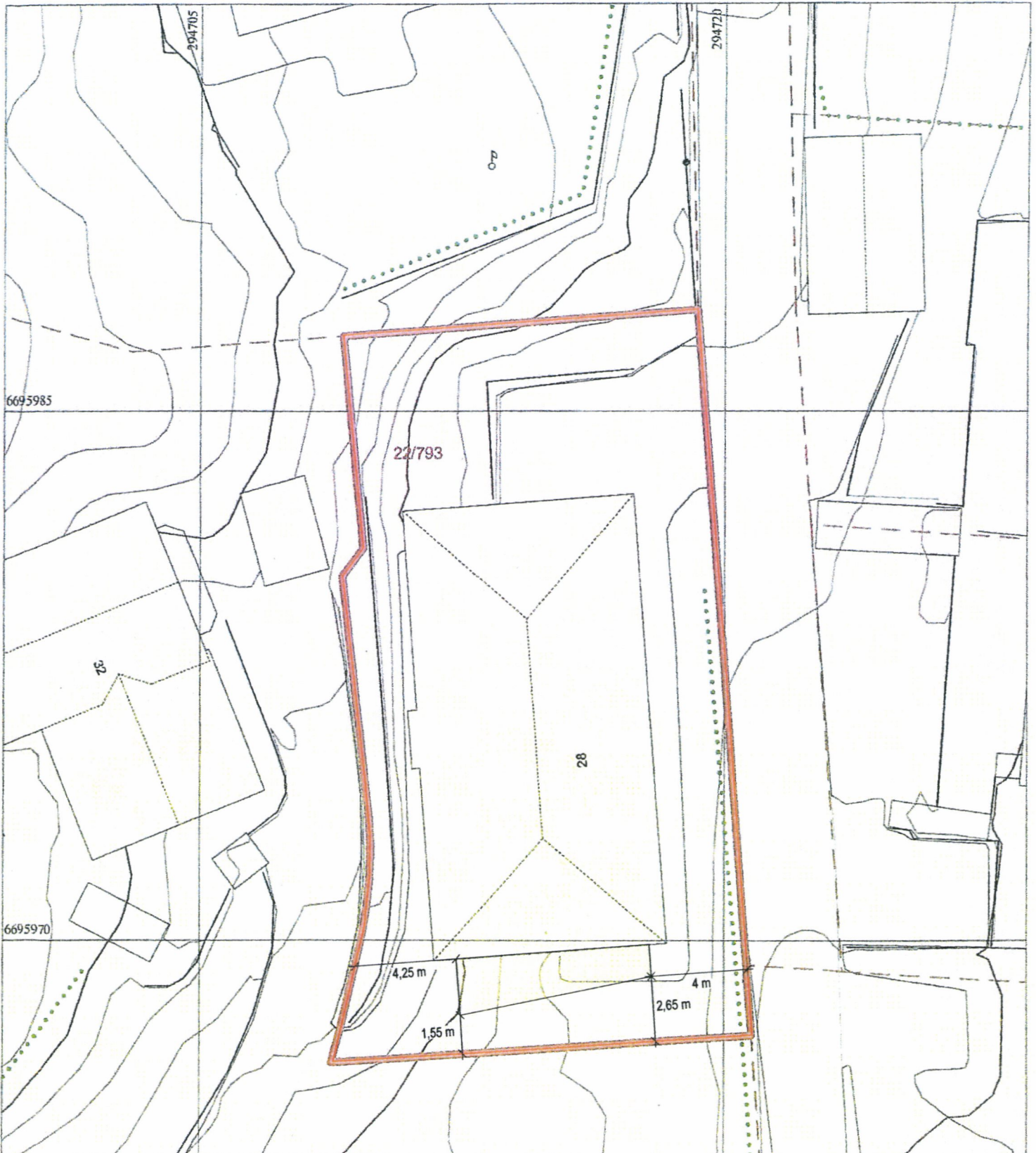

	Bygning, tak		Byggemeldt anlegg		Gjerde, stein		Innmålt tre
	Terasse o.l.		Høydekote		Gjerde, annet		Flaggstang, stolpe
	Bygning, veggliv		Høydekote - usikker		Kraftledning		Kum, sluk, hydrant
	Byggemeldt bygg		Eiendomsgrense		Hekk		Gårdsnr/bruksnr
	Fredet bygg		Eiendomsgrense - usikker		Sti		Høydepunkt med høyde
			Kulturminnegrnse		Traktorveg		Grunnlagspunkt/fastmerke

(11)



BERGEN KOMMUNE

BASISKART

Byrådsavdeling for finans, eiendom og eierskap

Etat for bygg og eiendom

Målestokk 1:500

Dato: 01.04.2014

Gnr/Bnr/Fnr: 22/793/0

Adresse: St. Hanshaugen 28

N

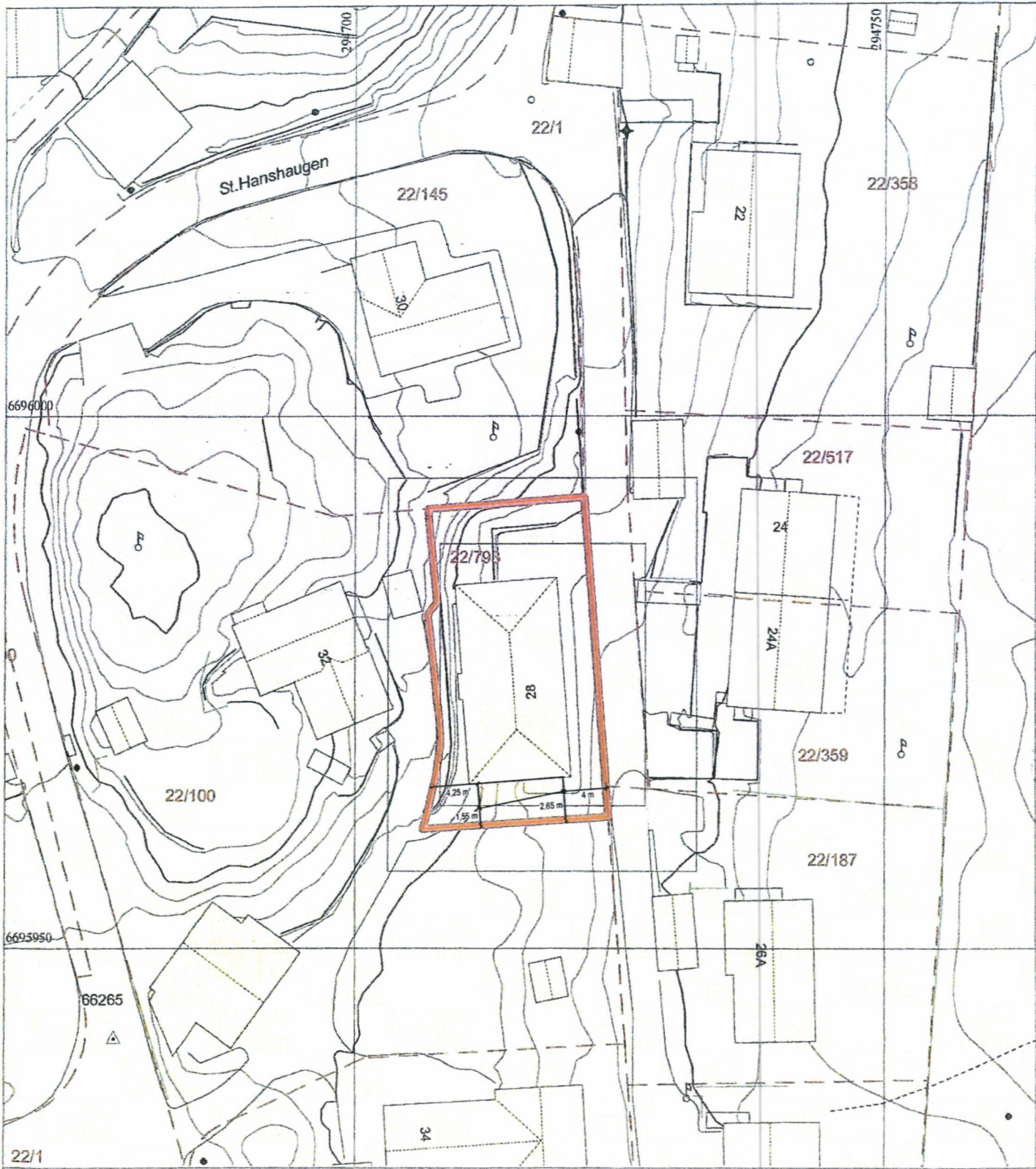

	Bygning, tak Terasse o.l.		Byggemeldt anlegg		Gjerde, stein		Innmålt tre
	Bygning, veggliv		Høydekote		Gjerde, annet		Flaggstang, stolpe
	Byggemeldt bygg		Høydekote - usikker		Kraftledning		Kum, sluk, hydrant
	Fredet bygg		Eiendomsgrense		Hekk		Gårdsnr/bruksnr
			Eiendomsgrense - usikker		Sti		Høydepunkt med høyde
			Kulturminnegrense		Traktorveg		Grunnlagspunkt/fastmerke

VEDTEKTER FOR SAMEIET: Sameiet St. Hanshaugen 28

Knr. 4601 Gnr. 22 Bnr. 793

(Vedtektene er fastsatt etter bestemmelsene i eierseksjonsloven)

Revisjon 1 - 2020.05.19

1) Sameiets navn, antall seksjoner og disponering av arealer i sameiet:

a) Sameiets navn er "Sameiet St. Hanshaugen 28" og omfatter samtlige seksjoner på knr. 4601 gnr. 22 bnr. 793 i Bergen kommune.

Sameiet består av seksjoner med følgende eierandeler:

- Seksjon 1: 53 / 100
- Seksjon 2: 26 / 100
- Seksjon 3: 21 / 100

c) Hver sameier har andel i hele eiendommen og eksklusiv råderett over den spesifikke seksjonen iht. tinglyste seksjoneringstegninger. Jamfør eierseksjonsloven §1.

d) Alt areal som ikke inngår i seksjonenes eksklusive areal, inklusive tomt og uteanlegg, er fellesareal.

e) Sameiet skal ha en egen driftskonto for sameiets utgifter. Driftskontoen disponeres av sameiermøtet gjennom styret.

f) Felles uteareal disponeres av sameierne med lik rett til bruk uavhengig av sameiebrøk.

g) Endringer i bruk av fellesarealet ved f.eks. oppføring av nye bygninger som felleseie (på fellesarealet) eller som tilleggsdel til seksjon, samt omgjøring av tomtearealer eller bygningsdeler til tilleggsdel for seksjon(er), skal godkjennes av flertall i sameiermøte.

2) Sameiermøte og sameiestyre:

a) Sameiermøte skal avholdes hvert år innen utgangen av mars måned.

b) Hver seksjonseier har 1 stemme på sameiermøtet, uavhengig av sameiebrøk.

c) Sameiermøtets myndighet og oppgaver:

- Sameiermøtet er sameiets øverste organ og et flertall av sameierne, kan på 4 ukers varsel kreve at det avholdes sameiermøte.
- Sameiermøtet skal tre sammen dersom styret eller en av sameierne fremmer forslag om tiltak som berører fellesarealene.
- Sameiermøtet fastsetter fordeling av kostnadene etter sameiebrøken iht. eierseksjonslovens § 23.
- Sameiermøte disponerer de midler som står på sameiets felles driftskonto, gjennom styret.
- Sameiermøtet kan bestemme at det skal oppnevnes forretningsfører som skal forvalte sameiets økonomi og disponere sameiets driftskonto.
- Større vedlikeholdsarbeider på fellesarealene skal godkjennes av sameierstyret.
- Sameiermøtet fastsetter ordensreglement for sameiet og - reglement for bruk av fellesarealene i sameiet.

- Sameiermøtet velger et sameiestyre på sameiermøtet hvert år.
- Styret skal ha tre medlemmer om ikke annet bestemmes i vedtektene, styrelederen velges særskilt.

d) Styrets myndighet og oppgaver:

- Styret er ansvarlig for innkalling til sameiermøte.
- Styret er ansvarlig for at det føres regnskap over fellesutgifter og at dette legges frem for sameiermøtet.
 - 1) Det kreves ikke at regnskapet er revidert, men hvis en av sameierne krever revisjon av regnskapet, skal regnskapet revideres og kostnadene dekkes som felleskostnad.
 - 2) Dersom det er oppnevnt forretningsfører skal revidert regnskap legges frem for sameiermøtet
- Styret kan på vegne av sameiet, inngå ettårige avtaler om drift og vedlikehold av sameiets fellesarealer. Flerårige avtaler skal godkjennes av sameiermøtet. Dersom det er oppnevnt forretningsfører, skal styret oversende slike avtaler til forretningsfører så snart avtalen er underskrevet.
- Styret har ikke myndighet til å inngå avtale om større vedlikeholdsoppgaver/renovering uten at dette er godkjent av sameiermøtet.
- Styret skal sørge for at sameiets utgifter fordeles på sameierne som fastsatt av sameiermøtet, og sørger for innkreving av disse, når det ikke er fastsatt at det skal være forretningsfører for sameiet.
- Styret har ansvar for at sameiets eiendeler er tilstrekkelig forsikret.
- Styret ved styreleder har signeringsrett for sameiet som berørt part i saker etter plan og bygningsloven og ved fradeling av naboarealer. Styret skal varsle alle sameieparter om at slikt varsel er mottatt og hvor sakens papirer kan leses.
- Styret skal innkalle til sameiermøte når forhold som nevnt i pkt. 1g) og pkt. 2c), oppstår.

e) Sameiernes plikter:

- Den enkelte bruksenhet må ikke nyttes slik at det er til unødig eller urimelig ulempe for brukerne av de andre seksjonene.
- Sameierne er innbyrdes ansvarlig for fellesutgiftene etter fordeling i henhold til bestemmelsene ovenfor.
- Ovenfor tredjemann, er sameierne solidarisk ansvarlig og kostnaden fordeles likt mellom seksjonene.

f) Om tvistemål i sameiet:

- Tvistemål i sameieforholdet avgjøres etter bestemmelsene i tvistemålsloven.

g) Andre bestemmelser:

- Parkeringsplassen på nordsiden av huset er fordelt slik at seksjon 2 skal kunne parkere uhindret på venstre side og seksjon 1 uhindret på høyre side. Seksjon 3 har ikke krav til å kunne parkere der, men skal kunne benytte den venstre delen til oppbevaring som ikke er til ulempe for parkering. F.eks oppbevaring av bosspann.
- For øvrig gjelder bestemmelsene i lov av 23. mai 1997 nr. 31 om eierseksjoner .



BERGEN
KOMMUNE

PLANINFORMASJON

Byrådsavdeling for byutvikling

Plan- og bygningsetaten

Planinformasjon for gnr/bnr 22/793/0/0

Utlistet 05. mars 2026

Om rapporten

Opplysningene er fremkommet etter en teknisk analyse av kartdataene der eiendommens utstrekning er sammenholdt med ulike arealplaners utstrekning (omkretser). Følgende plannivåer er testet:

- Gjeldende kommuneplans arealdel inkl. kommunedelplaner og kommunedelplaner under arbeid
- Reguleringsplaner i vertikalnivå 'under grunnen', 'på grunnen', 'over grunnen' og 'på bunnen'
- Reguleringsplaner under arbeid

I den grad vektoriserte (geometriske) arealformålsflater, hensynsoner, båndlegginger og restriksjoner eksisterer blant kartdataene er også disse testet og kvantifisert på eiendommen.

I tillegg til overnevnte testes eiendommens beliggenhet i forhold til noen aktuelle planrelaterte temaer som område for midlertidig tiltaksforbud og ulike typer støysoner. Videre testes også forekomster av gjeldende planer og planer under arbeid, samt godkjente tiltak (byggesaker) som ligger nærmere enn 100 meter fra eiendommens yttergrenser.

Mer informasjon om angitte planer som berører eiendommen kan hentes i Bergen kommunes [digitale planregister](#).

Informasjon om plan- og byggesaker knyttet til eiendommen er tilgjengelig i kommunens nettbaserte [saksinnsynsløsning](#).

For øvrig er det lagt hyperkoblinger på arealplan-id'er (plannumre) og saksnumre for med dette kunne foreta direkteoppslag i nevnte informasjonssystemer.

Forklaring plantype

- 20 - Kommuneplanens arealdel
- 21 - Kommunedelplan
- 22 - Mindre endring av kommune(del)plan
- 30 - Eldre reguleringsplan
- 31 - Mindre reguleringsendring
- 32 - Bebyggelsesplan iht. reguleringsplan (PBL 1985)
- 33 - Bebyggelsesplan iht. kommuneplanens arealdel (PBL 1985)
- 34 - Områderegulering
- 35 - Detaljregulering

Forklaring planstatus

- 0 - Kun opprettet sak (foreløpig ikke annonsert)
- 1 - Planlegging igangsatt
- 2 - Planforslag
- 3 - Endelig vedtatt arealplan
- 4 - Opphevet
- 5 - Utgått/erstattet
- 6 - Vedtatt plan med utsatt rettsvirkning
- 8 - Overstyrt
- 9 - Avvist
- 10 - Uaktuell/trukket

Påliteligheten av analyseresultatene henger nøye sammen med eiendommens oppmålingskvalitet. Av denne grunn er utvalgt matrikkelinformasjon om eiendommen oppgitt innledningsvis. Legg her spesielt merke til *arealkvalitet* og eventuelle *arealmerknader* knyttet til eiendomsteig(ene). Mer informasjon om eiendommen i [Eiendomsregisteret](#) hos kartverket.

I tilfelle matrikkelenheten er part i et jordsameie (brukssameie) med andre matrikkelenheter eller matrikkelenheten har felles teig med annen matrikkelenhet, inngår arealet av felles teig(er) i analysen. Dersom matrikkelenheten er registrert som eier av del av annen matrikkelenhet (ikke jordsameie/brukssameie), inngår imidlertid ikke arealet av teig(er) til det registrerte realsameiet i beregningen.

Eiendommens teiger beskrevet i Matrikkelen

Teigid	Type	Snr	Hovedteig	Beregnet areal	Arealkvalitet	Arealmerknad	Inngår i rapporten
258956390	Grunneiendom	0	Ja	463,8 m ²	Sikker	-	Ja

Dekningsgrad refereres her til prosentvis geometrisk dekning av eiendommen. I enkelte tilfeller vil også arealplaner som kun tangerer eiendommen vises i utlistingen.

Reguleringsplaner på grunnen

PlanID	Plantype	Plannavn	Status	Ikrafttrådt	Saksnr	Dekningsgrad
11140000	30	FYLLINGSDALEN. GNR 22, BOLIGFELTENE II OG III	3 - Endelig vedtatt arealplan	25.02.1963		100,0 %

Planendringer relatert/muligens relatert aktuell eiendom

Ingen planendringer er markert innenfor - eller i umiddelbar nærhet til den aktuelle eiendommen. Sjekk likevel kartet og planarkivsystem for punktrepresenterte planendringer.

Kommuneplan

PlanID	Plannavn	Ikrafttrådt	Dekningsgrad
65270000	KOMMUNEPLANENS AREALDEL 2018	19.06.2019	100,0 %

Arealformål i kommuneplanen

PlanID	Arealstatus	Arealformål	Beskrivelse	Områdenavn	Dekningsgrad
65270000	1 - Nåværende	1130 - Sentrumsformål	Byfortettingssone	BY	100,0 %

Hensynssoner Gul støy i kommuneplanen

PlanID	Hensynssonetype	Hensynssoenenavn	Beskrivelse	Dekningsgrad
65270000	KpStøySone	H220_3	Vei støy - gul sone	100,0 %

Temakart blågrønne strukturer

[Temakart sammenhengende blågrønne strukturer](#)

Planer i nærheten av eiendommen

PlanID	Plantype	Plannavn	Planstatus	Saksnr
11140005	31	FYLLINGSDALEN. GNR 22 BNR 206, SÆLEN, FRADELING	3	199930277
71740000	20	Kommuneplanens arealdel KPA 2027	1	202417461
63860000	34	FYLLINGSDALEN. GNR 22, 23 OG 24, FYLLINGSDALEN SENTRALE DELER	3	202220442
70390000	34	FYLLINGSDALEN. GNR 22 BNR 274 MFL., SPELHAUGEN	10	202220665
11140401	31	FYLLINGSDALEN. GNR 22 BNR 187 OG 618, SÆLEN	3	190240179
60350000	30	FYLLINGSDALEN. GNR 22 BNR 785, KROKATJØNNVEIEN 15	3	200803876
11400001	31	FYLLINGSDALEN. GNR 22 BNR 663, KROKATJØNNVEIEN 13	3	200903054
71760000	35	Fyllingsdalen. Gnr. 22, bnr. 118 mfl., St. Hanshaugen, boliger	1	202417945
11140300	30	FYLLINGSDALEN. GNR 22 BNR 1, SÆLEN	3	190710015
71630000	35	Fyllingsdalen. Gnr. 22, bnr. 441 mfl., Spelhaugen Sør	1	202414113
64090000	21	KOMMUNEDELPLAN FOR KOLLEKTIVSYSTEMET FRA BERGEN SENTRUM TIL BERGEN VEST	2	202220469

Godkjente tiltak i nærheten av eiendommen

Eiendom	Bygningsnr	Endring	Bygningstype	Status	Dato	Saksnr
22/665	9515712-1	Tilbygg	Enebolig	Igangssettingsstillatelse	11.05.2023	202312830
22/358	139202228-1	Ombygging	Enebolig	Igangssettingsstillatelse	20.02.2026	202600955
22/136	9485481-4	Tilbygg	Tomannsbolig, vertikaldelt	Igangssettingsstillatelse	16.03.2023	202228034

Andre opplysninger

Hele eller deler av eiendommen antas å være berørt av støy fra veitrafikk over grenseverdier gitt av statlige myndigheter og i kommuneplanens bestemmelser. Antakelsen er basert på overordnede støyberegninger. Dette vil kunne få betydning for behandlingen av plan- og byggesaker som omfatter den aktuelle eiendommen, blant annet medføre utredningsplikt for tiltakshaver/forslagstiller og eventuelt krav om avbøtende tiltak.

Skrevet ut 05. mars 2026



Planinformasjon

Opplysningene er gitt etter de dokumenter som finnes i vårt arkiv med direkte betydning for eiendommen og gir ingen garanti med hensyn til fremtidige planer.

Denne informasjonen ikke er uttømmende, og at det gjøres oppmerksom på at det kan være feil i datagrunnlaget. Noen plankart er av eldre kvalitet med dårlig oppløsning og de inneholder heller ikke tegnforklaring til fargebruken. For å unngå feiltolkning bør det for nærmere oppklaring tas kontakt med seksjon for GIS og plandata ved Plan- og bygningsetaten.

Plannivåene

De etterfølgende plannivåene vedtas av Bergen bystyre, kun reguleringsplan gir rettsvirkning til ekspropriasjon, med virkning i 10 år regnet fra kunngjøring av bystyrets vedtak.

Kommuneplan

Kommuneplanens areadel er et virkemiddel for å sikre at arealbruken i kommunen bidrar til å nå de mål som blir vedtatt for kommunens utvikling. Arealdelen brukes for å vise områder der kommunen ønsker en spesiell planinnsats på kommunedelplan- og detaljplannivå, og til å illustrere arealer som er viktige å forvalte på bestemte måter.

Arealdelen inngår i kommuneplanens langsiktige del. Den skal ta utgangspunkt i kommuneplanens overordnede retningslinjer for den fysiske, økonomiske, sosiale og kulturelle utviklingen i kommunen. Arealdelen skal samtidig legges til grunn for og sikre gjennomføringen av de nasjonale og regionale retningslinjene for arealpolitikken.

Kommuneplanens arealdel er rettslige bindende for alle arbeid og tiltak som omfattes av Plan- og bygningsloven. Det betyr at grunneiere, rettighetshavere og myndighetene er juridisk bundet av planen. Kommuneplanen skal opp til kommunestyret til vurdering i gjennomsnitt hvert fjerde år. *Kommuneplanens arealdel 2018 - 2030, KPA 2018. Arealplan-ID 65270000* ble vedtatt i Bergen bystyre onsdag 19.juni 2019.

Les mer her: <https://www.bergen.kommune.no/hvaskjer/tema/kommuneplanens-arealdel-2018>

Kommunedelplan

Kommunedelplanene er en del av kommuneplanens arealdel, men kan for eksempel være en mer detaljert utdyping for et geografisk område som tettsted, kystsonen eller et bestemt tema med tilhørende kartdel med bestemmelser. En kommunedelplans arealdel har formelt samme innhold, behandlingsform og rettsvirkning som en kommuneplan. I likhet med arealdelen for hele kommunen består den geografiske kommunedelplanen av kart og bestemmelser med tilhørende planbeskrivelse.

Reguleringsplan

Hensikten med reguleringsplan, er å fastsette mer i detalj hvordan grunnen innenfor planens begrensingslinje skal nyttes eller vernes. Reguleringsplan er også i mange tilfeller nødvendig rettsgrunnlag for gjennomføring av tiltak og utbygging, herunder ved eventuell ekspropriasjon. Reguleringsplan består av ett eller flere kart med eventuelle tilhørende bestemmelser.

Planen kan inneholde ett eller flere hoved- og/eller underformål, hver for seg eller i kombinasjon, eventuelt i rekkefølge.

Planen gjelder på ubestemt tid inntil den blir endret eller opphevet. Imidlertid kan ny arealdel til kommuneplan sette rettsvirkningene av reguleringsplanen helt eller delvis til side.

En reguleringsplan vil virke fremover i tid slik at den bare fanger opp nye tiltak og ny/endret bruk av arealer.



Reguleringsplan på grunnen



Byrådsavdeling for byutvikling

Plan- og bygningsetaten

Målestokk: 1:1 000

Gnr/Bnr/Fnr: 22/793

Dato: 05.03.2026

Adresse: St. Hanshaugen 28

BERGEN
KOMMUNE

PlanID(er): 11140000

For fullstendig oversikt over gjeldende plansituasjon, se <https://www.arealplaner.no/bergen4601>

 Eiendomsflate



OBS! En eller flere reguleringsendringer berører planen. Se planrapport for utfyllende informasjon

22/59

FYLLEINGSDALEN SØR-VEST BOLIGFELTENE II OG III FORSLAG TIL REGULERINGSPLAN







MÅLESTOKK 1 : 2000

BYPLANKONTORET 1 BERGEN, 29. NOVEMBER 1961

RETET 22. JUNI 1962.

Olav Nesse
sign.

TEGNFORKLARING :

-  PLANENS BEGRENSNING
-  BEGRENSNING BOLIGFELT II (A B C D E F G)
-  " " " III (H J K L M)
-  A, B, C, H : ÅPEN SMÅHUSBEBYGGELSE
-  E, F, G : ATRIUMHUS OG TERRASSEHUS
-  D, J, K, L : REKKEHUS OG " "
-  M : BOLIGBLOKKER

27/19



Kommuneplanens arealdel

Byrådsavdeling for byutvikling

Plan- og bygningsetaten Arealplan-ID: 65270000

Målestokk: 1:1 000

Gnr/Bnr/Fnr: 22/793

Dato: 05.03.2026

Adresse: St. Hanshaugen 28

BERGEN
KOMMUNE

N



For fullstendig oversikt over gjeldende plansituasjon, se <https://www.arealplaner.no/bergen4601>

 Eiendomsflate

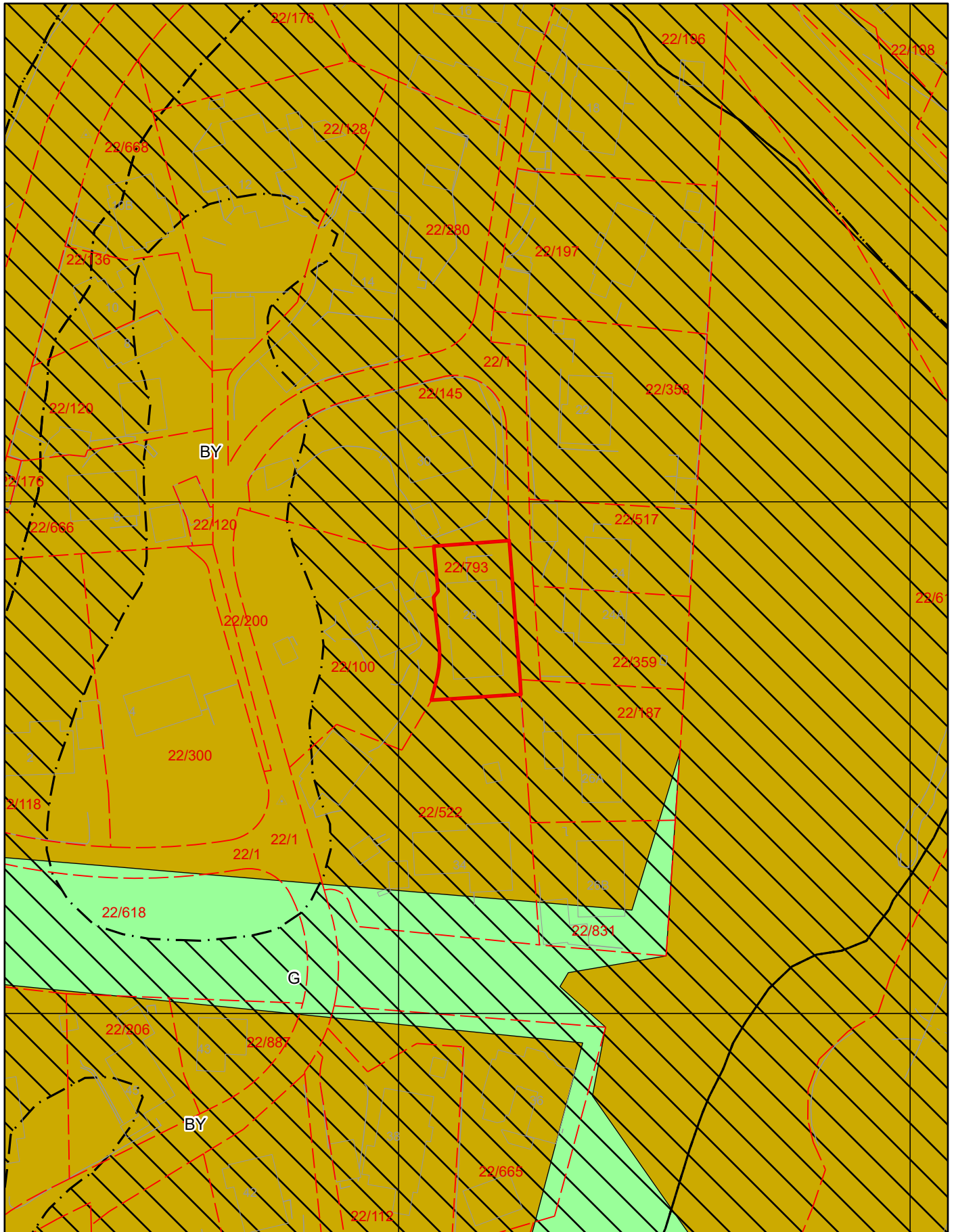

Tegnforklaring for kommuneplan

 Arealformålgrense

 Støysone gul

 Støysone rød

KPA2018 Arealformål

 Byfortettingssone

 Grønnstruktur

ENERGIATTEST

Adresse	St. Hanshaugen 28
Postnr	5142
Sted	FYLLINGSDALEN
Andels-/leilighetsnr.	/
Gnr.	22
Bnr.	793
Seksjonsnr.	2
Festenr.	
Bygn. nr.	9504559
Bolignr.	
Merkenr.	A2017-774116
Dato	16.05.2017

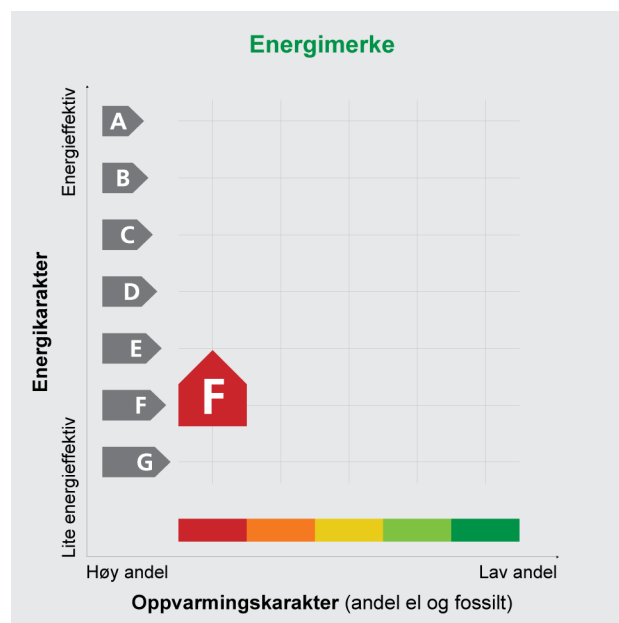

Eier	Privat
Innmeldt av	Mads Hopen Bjørsvik

Energiattesten er bekreftet og offisiell. Bygningens eierforhold er ikke bekreftet fra Matrikkelen

Energimerket angir boligens energistandard. Energimerket består av en energikarakter og en oppvarmingskarakter, se i figuren. Energimerket symboliseres med et hus, hvor fargen viser oppvarmingskarakter, og bokstaven viser energikarakter.

Energikarakteren angir hvor energieffektiv boligen er, inkludert oppvarmingsanlegget. Energikarakteren er beregnet ut fra den typiske energibruken for boligtypen. Beregningene er gjort ut fra normal bruk ved et gjennomsnittlig klima. Det er boligens energimessige standard og ikke bruken som bestemmer energikarakteren.

A betyr at boligen er energieffektiv, mens G betyr at

boligen er lite energieffektiv. En bolig bygget etter byggeforskriftene vedtatt i 2010 vil normalt få C.

Oppvarmingskarakteren forteller hvor stor andel av oppvarmingsbehovet (romoppvarming og varmtvann) som dekkes av elektrisitet, olje eller gass. Grønn farge betyr lav andel el, olje og gass, mens rød farge betyr høy andel el, olje og gass. Oppvarmingskarakteren skal stimulere til økt bruk av varmepumper, solenergi, biobrensel og fjernvarme.

Om bakgrunnen for beregningene, se www.energimerking.no

Målt energibruk

Brukeren har valgt å ikke oppgi målt energibruk.

Hvordan boligen benyttes har betydning for energibehovet

Energibehovet påvirkes av hvordan man benytter boligen, og kan forklare avvik mellom beregnet og målt energibruk. Gode energivaner bidrar til at energibehovet reduseres. Energibehovet kan også bli lavere enn normalt dersom:

- deler av boligen ikke er i bruk,
- færre personer enn det som regnes som normalt bruker boligen, eller
- den ikke brukes hele året.

Gode energivaner

Ved å følge enkle tips kan du redusere ditt energibehov, men dette vil ikke påvirke boligens energimerke.

Energimerkingen kan kun endres gjennom fysiske endringer på boligen.

Tips 1: Følg med på energibruken i boligen

Tips 2: Luft kort og effektivt

Tips 3: Redusér innnetemperaturen

Tips 4: Bruk varmtvann fornuftig

Mulige forbedringer for boligens energistandard

Ut fra opplysningene som er oppgitt om boligen, anbefales følgende energieffektiviserende tiltak. Dette er tiltak som kan gi bygningen et bedre energimerke.

Noen av tiltakene kan i tillegg være svært lønnsomme. Tiltakene bør spesielt vurderes ved modernisering av bygningen eller utskifting av teknisk utstyr.

Tiltaksliste (For full beskrivelse av tiltakene, se Tiltaksliste - vedlegg 1)

- **Montere tetningslister**

- **Temperatur- og tidsstyring av panelovner**

- **Isolering av gulv mot grunn**

- **Installere luft/luft-varmepumpe**

Det tas forbehold om at tiltakene er foreslått ut fra de opplysninger som er gitt om boligen. Fagfolk bør derfor kontaktes for å vurdere tiltakene nærmere. Eventuell gjennomføring av tiltak må skje i samsvar

med gjeldende lovverk, og det må tas hensyn til krav til godt inn klima og forebygging av fuktskader og andre byggskader.

Boligdata som er grunnlag for energimerket

Energimerket og andre data i denne attesten er beregnet ut fra opplysninger som er gitt av boligeier da attesten ble registrert. Nedenfor er en oversikt over oppgitte opplysninger, som boligeier er ansvarlig for.

Der opplysninger ikke er oppgitt, brukes typiske standardverdier for den aktuelle bygningstypen. For mer informasjon om beregninger, se www.energimerking.no/beregninger

Bygningskategori:	Småhus
Bygningstype:	Annet småhus
Byggeår:	1989
Bygningsmateriale:	Betong
BRA:	60
Ant. etg. med oppv. BRA:	1
Detaljert vegger:	Nei
Detaljert vindu:	Nei

Teknisk installasjon

Oppvarming:	Elektrisitet
Ventilasjon:	Kun naturlig
Detaljering varmesystem:	Elektriske ovner og/eller varmekabler

Om grunnlaget for energiattesten

Oppgitte opplysninger om boligen kan finnes ved å gå inn på www.energimerking.no, og logge inn via ID-porten/Altinn. På siden "Eiendommer" kan du søke opp bygninger og hente fram energiattester som er laget tidligere. For å se detaljer for en bolig hvor det er brukt detaljert registrering må du velge "Gjenbruk"

av aktuell attest under Offisielle energiattester i skjermbildet "Valgt eiendom". Boligeier er ansvarlig for at det blir brukt riktige opplysninger. Eventuelle gale opplysninger må derfor tas opp med selger eller utleier da dette kan ha betydning for prisfastsettelsen. Det kan når som helst lage en ny energiattest.

Om energimerkeordningen

Enova er ansvarlig for energimerkeordningen. Energimerket beregnes på grunnlag av oppgitte opplysninger om boligen. For informasjon som ikke er oppgitt, brukes typiske standardverdier for den aktuelle bygningstypen fra tidsperioden den ble bygd i. Beregningsmetodene for energikarakteren baserer seg på NS 3031 (www.energimerking.no/NS3031)

Spørsmål om energiattesten, energimerkeordningen eller gjennomføring av energieffektivisering og tilskuddsordninger kan rettes til Enova Svarer på tlf. 800 49 003 eller svarer@enova.no

Plikten til energimerking er beskrevet i energimerkeforskriften (bygninger).

Nærmere opplysninger om energimerkeordningen kan du finne på www.energimerking.no

For ytterligere råd og veiledning om effektiv energibruk, vennligst se www.enova.no/hjemme eller ring Enova svarer på tlf. 800 49 003.

Attesten gjelder for følgende eiendom (Vedlegg 1)

Adresse: St. Hanshaugen 28

Postnr/Sted: 5142 FYLLINGSDALEN

Leilighetsnummer:

Bolignr:

Dato: 16.05.2017 11:54:52

Energimerkenummer: A2017-774116

Ansvarlig for energiattesten: Privat

Energimerking er utført av: Mads Hopen Bjørsvik

Gnr: 22

Bnr: 793

Seksjonsnr: 2

Festenr:

Bygnnr: 9504559

Bygningsmessige tiltak**Tiltak 1: Montere tetningslister**

Luftlekkasjer mellom karm og ramme på vinduer og mellom karm og dørrblad kan reduseres ved montering av tetningslister. Lister i silikon- eller EPDM-gummi gir beste resultat.

Tiltak 2: Isolering av gulv mot grunn

Gulv mot grunn etterisoleres. Utførelse avhenger av dagens løsning. Utvendig isolering av ringmur reduserer varmetap langs randen.

Tiltak på elektriske anlegg**Tiltak 3: Temperatur- og tidsstyring av panelovner**

Evt. eldre elektriske varmeovner uten termostat skiftes ut med nye termostatregulerte ovner med tidsstyring, eller det ettermonteres termostat / spareplugg på eksisterende ovn. Dersom mange ovner skiftes ut bør det vurderes et system hvor temperatur og tidsinnstillinger i ulike rom i boligen styres fra en sentral enhet.

Tiltak på varmeanlegg**Tiltak 4: Installere luft/luft-varmepumpe**

Det kan vurderes å installere en luft/luft-varmepumpe (også kalt komfortvarmepumpe). Den henter "gratis" varme fra uteluften som tilføres inneluften, og reduserer dermed energiutgiftene til oppvarming i boligen. Best utnyttelse fås ved en åpen romløsning. For hver kilowattime varmepumpen bruker i strøm, gir den gjennomsnittlig over fyringssesongen 2 - 3 kilowattimer i varmeutbytte.

Brukertilta**Tips 1: Følg med på energibruken i boligen**

Gjør det til en vane å følge med energiforbruket. Les av måleren månedlig eller oftere for å være bevisst energibruken. Ca halvparten av boligens energibruk går til oppvarming.

Tips 2: Luft kort og effektivt

Ikke la vinduer stå på gløtt over lengre tid. Luft heller kort og effektivt, da får du raskt skifta lufta i rommet og du unngår nedkjøling av gulv, tak og vegger.

Tips 3: Redusér innetemperaturen

Ha en moderat innetemperatur, for hver grad temperatursenkning reduseres oppvarmingsbehovet med 5 %. Mennesker er også varmekilder; jo flere gjester – desto større grunn til å dempe varmen. Ha lavere temperatur i rom som brukes sjelden eller bare deler av døgnet. Montér tetningslister rundt trekkfulle vinduer og dører (kan sjekkes ved bruk av myggspiral/røyk eller stearinlys). Sett ikke møbler foran varmeovner, det hindrer varmen i å sirkulere. Trekk for gardiner og persienner om kvelden, det reduserer varmetap gjennom vinduene.

Tips 4: Bruk varmtvann fornuftig

Bytt til sparedusj hvis du ikke har. For å finne ut om du bør bytte til sparedusj eller allerede har sparedusj kan du ta tiden på fylling av ei vaskebøtte; nye sparedusjer har et forbruk på kun 9 liter per minutt. Ta dusj i stedet for karbad. Skift pakning på dryppende kraner. Dersom varmtvannsberederen har nok kapasitet kan temperaturen i berederen reduseres til 70gr.

Tips 5: Slå av lyset og bruk sparepærer

Slå av lys i rom som ikke er i bruk. Utnytt dagslyset. Bruk sparepærer, spesielt til utelys og rom som er kalde eller bare delvis oppvarmet.

Tips 6: Vask med fulle maskiner

Fyll opp vaske- og oppvaskmaskinen før bruk. De fleste maskiner bruker like mye energi enten de er fulle eller ikke.

Tips 7: Slå el.apparater helt av

Elektriske apparater som har stand-by modus trekker strøm selv når de ikke er i bruk, og må derfor slås helt av.

Tips 8: Spar strøm på kjøkkenet

Ikke la vannet renne når du vasker opp eller skyller. Bruk kjeler med plan bunn som passer til platen, bruk lokk, kok ikke opp mer vann enn nødvendig og slå ned varmen når det har begynt å koke. Slå av kjøkkenventilatoren når det ikke lenger er behov. Bruk av microbølgeovn til mindre mengder mat er langt mer energisparende enn komfyren. Tin frossenmat i kjøleskapet. Kjøl- og frys skal avrimes ved behov for å hindre unødvendig energibruk og for høy temperatur inne i skapet/boksen (nye kjølekap har ofte automatisk avriming). Fjern støv på kjøleribber og kompressor på baksiden. Slå av kaffetraker når kaffen er ferdig traktet og bruk termos. Oppvaskmaskinen har innebygde varmeelementer for oppvarming av vann og skal kobles til kaldvannet, kobles den til varmtvannet øker energibruken med 20 - 40 % samtidig som enkelte vaske- og skylleprosesser foregår i feil temperatur.

Tips 9: Velg hvitevarer med lavt forbruk

Når du skal kjøpe nye hvitevarer så velg et produkt med lavt strømforbruk. Produktene deles inn i energiklasser fra A til G, hvor A er det minst energikrevende. Mange produsenter tilbyr nå varer som går ekstra langt i å være energieffektive. A+ og det enda bedre A++ er merkinger som har kommet for å skille de gode fra de ekstra gode produktene.



BERGEN KOMMUNE
KOMMUNALAVDELING BYUTVIKLING
BYGGESAKSAVDELINGEN

FOTOGRAFERT
21 MAI 1990
MIKRO

KNUDSEN LEIF B.
ST.HANSHAUGEN 28
5033 FYLLINGSDALEN

Deres søknad av 05.11.86 Vår ref. Snr 862615 Bergen, den 10.5.1990
KOP/lm Arkiv 5210

F E R D I G A T T E S T
i henhold til plan- og bygningslovens paragraf 99.

Byggeplass: ST.HANSHAUGEN 28	Eiendom: 1-0022-0100
Byggherre : KNUDSEN LEIF B.	Adr.: ST.HANSHAUGEN 28
Ansvarsh. : KNUDSEN LEIF B.	Adr.: ST. HANSHAUGEN 28
Arbeidets art: NYBYGG	Bygningens art: BOLIGBYGG

Søknaden om byggetillatelse mottatt: 12.12.86
Byggetillatelse gitt.....: 30.06.88

Arbeidet er besikket. Det er ikke funnet forhold som er i strid med vilkårene for byggetillatelsen eller gjeldende bestemmelser i plan- og bygningslovgivningen.

Særskilt tillatelse fra bygningsrådet må innhentes før bygning eller del av bygning tas i bruk til annet formål enn forutsatt i byggetillatelsen.

BYGGESAKSAVDELINGEN

Knut Olaf Pedersen
byggningskontrollør