





Tilstandsrapport

 Tomannsbolig
 Vestlia 8 A, 1621 GRESSVIK
 FREDRIKSTAD kommune
 # gnr. 49, bnr. 8, snr. 1

Sum areal alle bygg: BRA: 150 m² BRA-i: 150 m²



Befaringsdato: 27.01.2026

Rapportdato: 12.03.2026

Oppdragsnr.: 11411-2918

Eiendomsverdi ref nr: LY9142

Autorisert foretak: Grydland Eiendom AS

Sertifisert Takstingeniør: Sigurd Grydland



Grydland Eiendom as

Rapporten kan brukes i inntil ett år etter rapportdato, og kan ikke gjenbrukes ved flere boligsalg i denne perioden. Skjer det endringer, oppstår skader også videre på boligen, bør du som selger be om oppdatert rapport.

Norsk takst

Norsk takst er bransjeorganisasjonen for landets bygningssakkyndige og takstforetak, med om lag 1400 sertifiserte medlemmer fordelt på omtrent 1000 bedrifter. I boligomsetningen regnes takstrapportene som et helt avgjørende element i den informasjonen som gjøres tilgjengelig for kjøper. Årlig leverer medlemmene rundt 120.000 slike takster. Det gir unik oversikt over norske boliger, og bidrar til at alle oppdrag kan utføres med utgangspunkt i erfaringsbasert kvalitet.



Det stilles høye krav til utdanning, sertifisering og yrkesetikk. Norsk takst er opptatt av at boligomsetningen skal være trygg, og legger vekt på å opptre uavhengig av andre bransjeaktører. Bygningssakkyndige fakturerer sine tjenester uten hensyn til hvilken pris som oppnås, og skal heller ikke på annen måte ha noen egeninteresse knyttet til handelen.

Uavhengighet og god fagkunnskap har over tid bygget troverdighet og tillit. Både selger og kjøper skal kunne stole på bygningssakkyndiges vurderinger. For tilfeller der det likevel skulle oppstå misnøye med utført arbeid, har vi sammen med Forbrukerrådet etablert en klagenemnd.

Norsk takst har en sentral rolle i utviklingen av norske standarder, regler og profesjonsprinsipper, og representerer bransjen i alle relevante internasjonale fora. Dette sikrer at norske bygningssakkyndige tidlig kan tilpasse seg krav og bransjetrender fra utlandet, samtidig som takseringsfaget får en norsk stemme på verdensbasis. Organisasjonen bidrar i næringspolitisk sammenheng, og har vært en pådriver for å sikre at lover og regler gir trygghet for forbrukerne i boligomsetningen.

Grydeland Eiendom

Takstforetak



Rapportansvarlig

Sigurd Grydeland

sigurd@grydelandeiendom.no

922 21 119



Dette trenger du å vite om tilstandsrapporten



Hva er en tilstandsrapport?

En tilstandsrapport beskriver synlige skader/avvik eller tegn på skader/avvik på boligen. Rapporten fremhever vanligvis ikke positive egenskaper ved boligen.



Hva vurderer en bygningsakkyndig?

Den bygningsakkyndige vurderer boligen ut fra hva man kan forvente av en bygning av samme alder og type. Vurderingen gjøres som regel mot hvordan det var vanlig å bygge og regler som gjaldt da boligen ble oppført (søknadstidspunktet). Forhold som er vanlige for bygningens alder, slik som slitasje etter normal bruk regnes ikke som avvik.



Hva inneholder tilstandsrapporten?

Den bygningsakkyndige undersøker rom og bygningsdeler slik det kommer frem av [Forskrift til avhendingsloven](#). Tilstandsrapporten inneholder bare avvik som den bygningsakkyndige kan se eller kontrollere med enkle hjelpemidler. Det gjøres ikke nærmere undersøkelser slik som åpning av vegger eller andre bygningsdeler. I vegg mot våtrom og rom under terreng kan det borres et hull for å gjøre enkle undersøkelser slik som fuktsøk.

Når du kjøper en brukt bolig

Når du kjøper en brukt bolig, er det viktig å være oppmerksom på at dette ikke kan sammenlignes med å kjøpe en ny bolig. Måten boligen ble bygget på kan være annerledes enn i dag. Bygninger svekkes over tid, og utsettes for slitasje blant annet på grunn av bruk og vær og vind. Mange boliger fornyes helt eller delvis, noen i flere omganger, eller det oppføres tilbygg. Særlig for boliger som er pusset opp eller endret, er det viktig å merke seg at fornyelse av overflater ikke nødvendigvis betyr at bygningsdeler under er forbedret.

Vurdering mot byggregler

Den bygningsakkyndige vil vurdere boligen mot hvordan det var vanlig å bygge og regler som gjaldt på søknadstidspunktet. Den bygningsakkyndige ser etter avvik som har betydning for og som reduserer boligens funksjon og verdi, og som kommer frem av forskrift til avhendingslova.

Noen bygningsdeler og forhold vil den bygningsakkyndige vurdere mot dagens regelverk. Etter dagens regelverk vil disse kunne få avvik og/eller TG2 eller TG3 uten at det nødvendigvis er krav om at avviket utbedres. Dette kan gjelde sluk, tettesjikt og fall på bad og vaskerom, forhold som gjelder sikkerhet mot brann, rekkverk, trapper osv.

Tilstandsrapporten beskriver ikke hele boligen

BYGNINGSSAKKYNDIGE SER FOR EKSEMPEL IKKE PÅ

- vanlig slitasje og normal vedlikeholdstilstand
- bagatellmessige forhold som ikke påvirker bygningens bruk eller verdi vesentlig
- etasjeskillere
- tilleggsbygg slik som garasje, bod, anneks, naust også videre
- utvendige trapper
- støttemurer
- skjulte installasjoner
- installasjoner utenfor bygningen
- full funksjonstesting av el- og VVS-installasjoner
- geologiske forhold og bygningens plassering på grunnen
- bygningens planløsning
- bygningens innredning
- løsløre slik som hvitevarer
- utendørs svømmebasseng og pumpeanlegg
- bygningens estetikk og arkitektur
- bygningens lovlighet (bortsett fra bruksendringer, brannceller og forhold som åpenbart kan påvirke helse, miljø og sikkerhet)
- fellesarealer (med mindre boligeier har vedlikeholdsplikt for fellesarealer og dette er kjent for bygningsakkyndig, eller fellesarealet har en særlig tilknytning til boligen).

© iVerdi 2023 © Norsk takst 2023

Malen til denne rapporten, inkludert standardtekstene fra Norsk takst, er vernet etter åndsverkloven og kan kun benyttes av medlemsforetakene i Norsk takst og av takstingeniører som er sertifisert i slikt foretak, samt av kunder hos iVerdi og studenter hos NEAK. For andre aktører er eksemplarframstilling av malen og standardtekster, som utskrift og annen kopiering til bruk som grunnlag for tilsvarende rapporter, bare tillatt når det er hjemlet i lov (kopiering til privat bruk, sitat o.l.) eller avtale med Norsk Takst ([Forside](#)) eller iVerdi ([Hjem-iVerdi](#)).

Utnyttelse i strid med lov eller avtale kan medføre erstatnings- og straffansvar.

Dette trenger du å vite om tilstandsrapporten

Tilstanden vurderes med ulike tilstandsgrader

Tilstanden gir uttrykk for en gitt forventet tilstand, blant annet vurdert ut fra alder og normal bruk. Ved Tilstandsgrad 0 (TG0) og Tilstandsgrad 1 (TG1) gir den bygnings sakkyndige normalt ingen begrunnelse for valg av tilstandsgrad. Grunnen er at bygningen eller bygningsdelen da bare har normal slitasje. Ved skjulte konstruksjoner kan alder alene avgjøre tilstandsgrad. Når bygnings sakkyndige anbefaler tiltak, for eksempel utbedringer, må brukeren av rapporten vurdere om tiltakene er nødvendige og lønnsomme.

Når den bygnings sakkyndige velger tilstandsgrad, baseres vurderingen på faste kriterier som følger av gjeldende bransjestandard for Teknisk tilstandsanalyse ved omsetning av bolig og Forskrift til avhendingslova.



TILSTANDSGRAD 0, TG0: INGEN AVVIK

Bygningsdelen skal være tilnærmet ny, ikke vise tegn på slitasje og det skal være lagt frem dokumentasjon på faglig god utførelse. Det er ingen merknader til delen.



TILSTANDSGRAD 1, TG1: MINDRE AVVIK

Bygningsdelen skal bare ha normal slitasje, og straktiltak skal ikke anses som nødvendig. Graden kan også brukes når delen er ny, men der dokumentasjon på faglig god utførelse mangler.



TILSTANDSGRAD 2, TG2: VESENTLIGE AVVIK OG MINDRE AVVIK SOM ETTER NS 3600 GIR TG 2

Bygningsdelen skal enten ha feil utførelse, en skade eller symptomer på skade, sterk slitasje eller nedsatt funksjon. Graden gis når bygningsdelen trenger vedlikehold eller tiltak i nær fremtid. Graden skal også brukes når delen er gammel og det er grunn til å varsle om faren for skader på grunn av alderen, eller når det er grunn til å overvåke delen spesielt på grunn av fare for større skader eller følgeskader.



TILSTANDSGRAD 3, TG3: STORE ELLER ALVORLIGE AVVIK

Denne tilstandsgraden brukes ved kraftige tegn på forhold som man må regne med trenger utbedring straks eller innen kort tid. Det er påvist funksjonssvikt eller sammenbrudd.



IKKE UNDERSØKT/IKKE TILGJENGELIG FOR UNDERSØKELSE

Det kan være avvik/skader som ikke er avdekket.

Informasjon om utbedringskostnader

Utbedringskostnadene i rapporten er sjablongmessige anslag basert på observerte forhold som feil, skader eller uregelmessigheter, samt foreslåtte tiltak. Disse anslagene er veiledende, angis i fem intervaller, er basert på generelle erfaringstall, og må ikke forveksles med konkrete pristilbud fra håndverkere eller entreprenører. Faktiske kostnader kan variere betydelig, avhengig av individuelle valg, materialpriser og markedsforhold. For å få en nøyaktig vurdering av utbedringskostnadene anbefales ytterligere undersøkelser og innhenting av flere pristilbud fra kvalifiserte fagfolk. Slike anslag gis for TG3, der dette er mulig.



Tiltak under kr 20 000



Tiltak mellom kr 20 000 – 100 000



Tiltak mellom kr 100 000 – 200 000



Tiltak mellom kr 200 000 – 500 000



Tiltak over kr 500 000

Beskrivelse av eiendommen

Tomannsbolig på 2.etasjer beliggende i Vestlia 8 . Generelt oppført i gode og kjente konstruksjoner med den byggemåte som var vanlig ved oppføringspunktet. Dagens krav til isolering og tetthet er strengere enn da bygget ble oppført. Avvik som er påvist skyldes i hovedsak normal elde og bruksslitasje. Boligen har blitt noen år og det må påregnes vedlikehold og oppgraderinger.

Boligen varmes opp med panelovn, vedovn og varmekabel.

Tilstandsgrad er hovedsakelig TG 2.

Eiendommen ligger i et fungerende boligmarked og ansees som et godt panteobjekt.

Tomannsbolig - Byggeår: 1848

UTVENDIG

[Gå til side](#)

Tak er tekket med betongtakstein. Etter byggemåte med sløyfer, lekter og undertak.

Takrenner, beslag og nedløp i plastbelagt stål.

Isolert bindingsverk fra byggeår. Utvendig kledd med liggende og stående trepanel. Overflatebehandlet.

Det opplyses at noe av fasade er vasket og malt i 2025. Det er gjort noe vedlikehold og utskifting av noen bord.

Saltak takkonstruksjon av plassbygde takstoler. Undertak av bordtak. Vinduer av nyere og eldre dato. Isolerglass i teramme.

Overflatebehandlet. Kontrollerte vinduer har god åpne- og lukkefunksjon. Koblet vindu på bad i 2.etg. Det anmerkes at ikke alle vinduer er funksjonstestet.

Ytterdør i tre. Verandadør i tre med isolerglass.

Fra stue er det utgang til en terrasse på ca 20m2 oppsatt i trekonstruksjoner.

INNVENDIG

[Gå til side](#)

Boligens p-rom har parkett, laminat, belegg og fliser på gulv.

Vegger er med malte strie, panel og fliser.

Himling er med panel og takplater.

Det er tatt målinger i stue og soverom.

Mursteinspipe med vedovn i stue.

Det er krypkjeller under boligen.

Tretrapp med overflatebehandling.

Dører er av nyere og eldre dato. Innvendige formpressede dører og i tre.

VÅTROM

[Gå til side](#)

Bad

Keramiske fliser på vegg og malt plate i tak.

Gulv har keramiske fliser med varmekabel. Det er målt ca 15 mm høydeforskjell på gulv fra dørterskel til topp slukrist.

Plastsluk med klemring. Membran er vurdert utifra alder.

Baderomsinnredning består av dusjnise, servant med underskap, wc og opplegg for vaskemaskin.

Mekanisk luftbehandling med vifte i vegg.

Det er tatt hull i vegg.

Det er målt etter fukt med Protimeter fuktindikator med

hammerелеktrode.

Protimeter fuktindikator kan ikke måle fuktprosent under 6,8%. Målinger her er under dette og fuktmåling har gode lave verdier.

Treverk skal ha fuktinnhold lavere enn 15 vektprosent. I treverk med fuktighet over 17 vektprosent øker faren for råte og muggsoppvekst dramatisk. Hvis fuktinnholdet ligger over 20 vektprosent, er allerede muggsoppen dannet. Fibermetningsgrad for treverk er 28 vektprosent

Bad

Det er tatt hull i vegg.

Det er målt etter fukt med Protimeter fuktindikator med hammerелеktrode.

Protimeter fuktindikator kan ikke måle fuktprosent under 6,8%. Målinger her er under dette og fuktmåling har gode lave verdier.

Treverk skal ha fuktinnhold lavere enn 15 vektprosent. I treverk med fuktighet over 17 vektprosent øker faren for råte og muggsoppvekst dramatisk. Hvis fuktinnholdet ligger over 20 vektprosent, er allerede muggsoppen dannet. Fibermetningsgrad for treverk er 28 vektprosent

KJØKKEN

[Gå til side](#)

Kjøkkeninnredning med glatte fronter. Laminat benkeplate med nedfelt vaskekum med et håndgrep blandebatteri. Belysning over benkeplaten. Integrert platetopp, komfyr, oppvaskmaskin. Kombinert kjøøl/frys.

Kjøkkenventilator med avtrekk.

Kjøkkeninnredning med glatte fronter. Laminat benkeplate med nedfelt vaskekum med et håndgrep blandebatteri.

Frittstående hvitevarer.

Kjøkkenventilator med avtrekk.

TEKNISKE INSTALLASJONER

[Gå til side](#)

Synlige røropplegg bestående av kobber og rustfritt.

Synlige avløpsrør i pvc plast.

Boligen har mekanisk- og naturlig luftbehandling. Ventilert i vindu og vegg. Mekanisk luftbehandling på bad og kjøkken.

Vvb på ca 200 på bad i 1.etg og under trapp til 2.etg.

Hovedsikring med underkurser. Automatsikringer.

TOMTEFORHOLD

[Gå til side](#)

Bygningen står på faste masser. Opplysninger om grunn er antagelser. Det presiseres at det ikke er foretatt noen geoteknisk undersøkelse. Det er derfor svært begrensede muligheter for kontroll av byggegrunn og stabilitet i masser.

Drenering fra byggeår.

Grunnmur av granitt.

Noe fall mot bygningen på overside.

Utvendige vann- og avløpsledninger er nedgrav og av naturlige årsaker ikke sjekket. Det er ikke opplyst om pålegg, funksjonsfeil eller andre mangler ved anlegget.

På generell basis anbefales kontroll ved hjelp av fagfolk. TG er i all hovedsak satt ut fra alder og på bakgrunn av at utvendig ledningsnett (stikkledninger) og innvendig ledningsnett (bunnledninger) er svært sammensatt. Noen elementer har begrenset levetid og TG er gitt ut fra generell vurdering. Kontakt kommune eller rørlegger for nærmere info / kontroll av anlegget,

Beskrivelse av eiendommen

eventuelt inspeksjon av rør kamera.

Arealer

[Gå til side](#)

Forutsetninger og vedlegg

[Gå til side](#)

Lovlighet

[Gå til side](#)

Tomannsbolig

- Det foreligger ikke tegninger

Sammendrag av boligens tilstand

Fordeling av tilstandsgrader

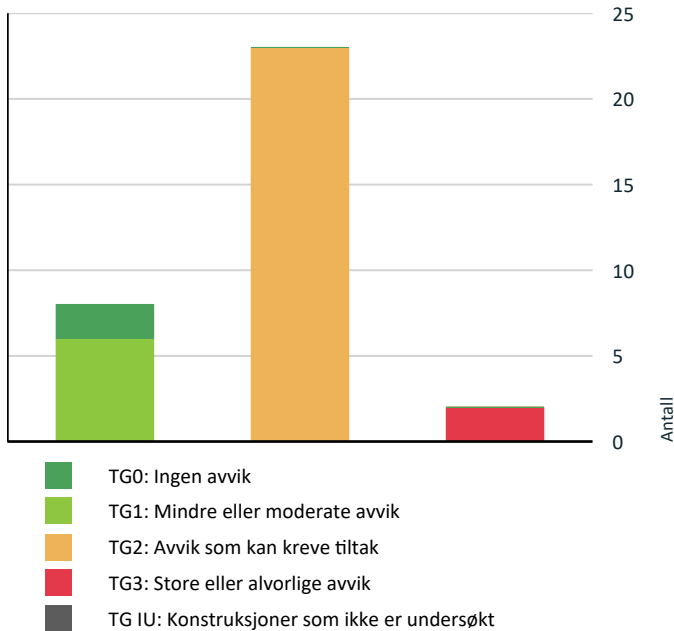

Anslag på utbedringskostnad

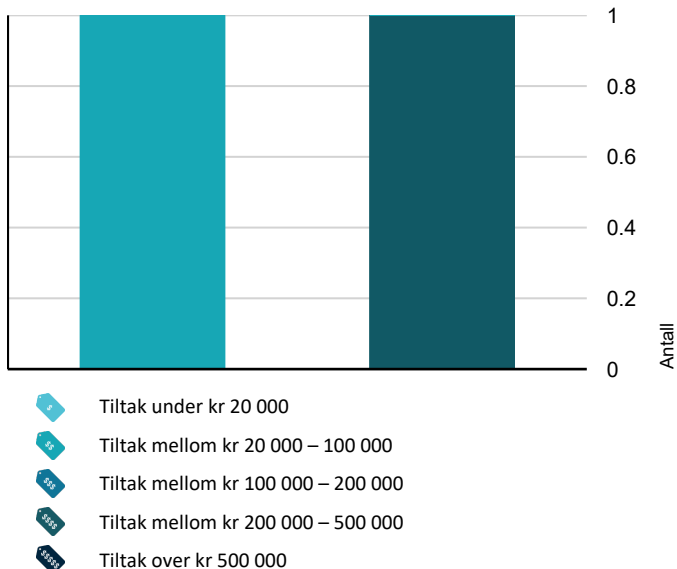

Spesielt for dette oppdraget/rapporten

Det er viktig og forstå at denne boligen, er en brukt bolig. Brukte boliger vil ha feil eller mangler en ny bolig ikke har. Disse kommer ikke alltid til synet før boligen er bebodd. Denne boligen har blitt noen år og det må regnes med vedlikehold og oppgraderinger av bygningsdeler jmf tilstandsgrad i denne rapport. En eiendom kan objektivt sett være i dårligere stand enn det kjøper har grunn til å regne med uten at selger eller takstmann er å bebreide. Det er ikke opplyst om nedgravde tanker på eiendommen. Det er ikke opplyst om skadedyr på eiendommen. Undertegnede takstmann prøver å ha et klart og tydelig språk. Er det formuleringer eller språk i denne rapport som oppfattes uklart, bes jeg kontaktes for mere infomarsjon.

Oppsummering av avvik

Vil du vite mer? Se på rommet eller bygningsdelen senere i rapporten.

Tomannsbolig

! TG 3 STORE ELLER ALVORLIGE AVVIK

- ! Innvendig > Etasjeskille/gulv mot grunn [Gå til side](#)
- ! Våtrom > 2.Etasje > Bad > Generell [Gå til side](#)

! TG 2 AVVIK SOM KAN KREVE TILTAK

- ! Utvendig > Taktekkning [Gå til side](#)
- ! Utvendig > Nedløp og beslag [Gå til side](#)
- ! Utvendig > Veggkonstruksjon [Gå til side](#)
- ! Utvendig > Takkonstruksjon/Loft [Gå til side](#)
- ! Utvendig > Vinduer [Gå til side](#)
- ! Innvendig > Overflater [Gå til side](#)
- ! Innvendig > Pipe og ildsted [Gå til side](#)
- ! Innvendig > Krypjkjeller [Gå til side](#)
- ! Innvendig > Innvendige trapper [Gå til side](#)
- ! Innvendig > Innvendige dører [Gå til side](#)
- ! Tekniske installasjoner > Vannledninger [Gå til side](#)
- ! Tekniske installasjoner > Avløpsrør [Gå til side](#)

Sammendrag av boligens tilstand

-  Tekniske installasjoner > Ventilasjon [Gå til side](#)

-  Tekniske installasjoner > Varmtvannstank [Gå til side](#)

-  Tomteforhold > Fuktsikring og drenering [Gå til side](#)

-  Tomteforhold > Grunnmur og fundamenter [Gå til side](#)

-  Tomteforhold > Terrengforhold [Gå til side](#)

-  Tomteforhold > Utvendige vann- og avløpsledninger [Gå til side](#)

-  Våtrom > 1.Etasje > Bad > Overflater vegger og himling [Gå til side](#)

-  Våtrom > 1.Etasje > Bad > Overflater Gulv [Gå til side](#)



-  Våtrom > 1.Etasje > Bad > Sluk, membran og tettesjikt [Gå til side](#)

-  Kjøkken > 2.Etasje > Kjøkken > Overflater og innredning [Gå til side](#)

-  Kjøkken > 2.Etasje > Kjøkken > Avtrekk [Gå til side](#)

HELSE, MILJØ OG SIKKERHET

Forhold som åpenbart kan medføre fare for helse, miljø og sikkerhet

-  Det er behov for at en kvalifisert elektrofaglig person [Gå til side](#) kontrollerer det elektriske anlegget.
-  Det er ikke foretatt radonmålinger, og bygget er heller ikke utført med radonsperre.
-  Det mangler håndløper på vegg i det innvendige trappeløpet.

Tilstandsrapport

TOMANNSBOLIG



Byggeår
1848

Kommentar
Iflg eiendomsdata.

Anvendelse
Bolig

Standard
Boligen har en normal standard.

Vedlikehold
Boligen er normalt vedlikeholdt.

UTVENDIG

Taktekking

Punktet må sees i sammenheng med Takkonstruksjon/Loft

Beskrivelse
Tak er tekket med betongtakstein. Etter byggemåte med sløyfer, lekter og undertak.
Det opplyses at tak ble vasket i 2024.

Vurdering av avvik:

- Mer enn halvparten av forventet brukstid er passert på taktekkingen.
- Mer enn halvparten av forventet brukstid er passert på undertak.

Tak (takkonstruksjon, taktekking og skorstein) er kun observert fra bakkenivå og vurderingen er begrenset av dette. Det er ikke sikkerhetsmessig forsvarlig å bevege seg ut på taket eller observere fra stige. Selv om det ikke er avdekket skader under befaringen, betyr ikke dette at det ikke foreligger skader som en besiktigelse på taket kan avdekke. Vær oppmerksom på denne risikoen. En undersøkelse av taket kan utføres av en fagperson under tilstrekkelige sikkerhetsforhold.»

Konsekvens/tiltak

- Overvåk tilstanden jevnlig. For å få tilstandsgrad 0 eller 1 må tekkingen skiftes ut, men tidspunktet for når dette er nødvendig er vanskelig å si noe om.

En konsekvens av et gammelt tak med takstein er at gamle takstein kan være sprukne, porøse eller ha mistet overflatebehandlingen. Regnvann eller smaltevann kan trenge gjennom takstein eller mellom steinen og føre til redusert levetid på undertak. Eldre tak har ofte dårlige lufting, noe som kan føre til kondens / fuktskader. Et gammelt tak krever jevnlig reprasjon og inspeksjon. Normal levetid for betong takstein er vanligvis 40-60 år.

TG 2 Nedløp og beslag

Beskrivelse
Takrenner, beslag og nedløp i plastbelagt stål.

Vurdering av avvik:

- Det er ikke tilfredsstillende bortledning av vann fra taknedløp ved grunnmur.
- Mer enn halvparten av forventet brukstid er passert på renner/nedløp/beslag.

Konsekvens/tiltak

- Det bør lages system for bortledning av vann fra taknedløp ved grunnmur.
- Overvåk tilstanden jevnlig. For å få tilstandsgrad 0 eller 1 må beslag/renner/nedløp skiftes ut, men tidspunktet for når dette er nødvendig er vanskelig å si noe om.

TG 2 Veggkonstruksjon

Beskrivelse
Isolert bindingsverk fra byggeår. Utvendig kledd med liggende og stående trepanel. Overflatebehandlet.
Det opplyses at noe av fasade er vasket og malt i 2025. Det er gjort noe vedlikehold og utskifting av noen bord.

Vurdering av avvik:

- Det er avvik:

Noe oppsprekking av kledning på værutsatte steder.

Konsekvens/tiltak

- Tiltak:

En konsekvens av høy alder er at det kan forekomme følgeskader.

TG 2 Takkonstruksjon/Loft

Punktet må sees i sammenheng med Taktekking

Beskrivelse
Saltak takkonstruksjon av plassbygde takstoler. Undertak av bordtak.

Vurdering av avvik:

- Det er avvik:

Konstruksjonen er undersøkt fra takluke. Loft har vannskelig adkomst med lav takhøyde og manglene gulv. Dette er en sikkerhetsrisiko som gjør det vanskelig og inspisere hele loftet. Det er også en risiko for å skade konstruksjonen når det ikke er gangbart gulv. Noe fuktskjolder / fuktmerker i konstruksjonen. Noe mangelfull utlufting.

Konsekvens/tiltak

- Tiltak:

En konsekvens av at det er dårlig lufting på loft er at det kan oppstå følgeskader. En konsekvens av lukket takkonstruksjon er at skjulte feil og skader kan forbli uoppdaget. Fuktskjolder er som regel et tegn på at det har vært fukt / er fukt i konstruksjonen, enten fra en lekkasje, kondens eller høy luftfuktighet. Det betyr ikke nødvendigvis at det er store problemer, men det er lurt å følge med. Iverksett tiltak etter funn slik at dette ikke utvikler seg til større fuktskader.

TG 2 Vinduer

Beskrivelse

Tilstandsrapport

Vinduer av nyere og eldre dato. Isolerglass i treramme. Overflatebehandlet. Kontrollerte vinduer har god åpne- og lukkefunksjon. Koblet vindu på bad i 2.etg. Det anmerkes at ikke alle vinduer er funksjonstestet.

Vurdering av avvik:

- Det er avvik:

Noe kondensmerker på enkelte vinduer. Mer en halvparten av forventet brukstid er pasert. Normal teknisk levetid: For trevinduer under gode forhold med jevnlig vedlikehold: ca. 30-50 år kan være et realistisk intervall for utskifting.

Under mer krevende forhold eller med mindre vedlikehold kan levetiden være lavere, kanskje i området 20-30 år.

Konsekvens/tiltak

- Tiltak:

Gamle vinduer kan slippe ut litt mer varme enn moderne vinduer, noe som kan gjøre at du må fyre litt mer om vinteren. Dette kan også gi litt trekk, men med gode tetningslister kan det hjelpes.

Noen ganger kan det oppstå kondens på innsiden av vinduene, spesielt på kalde dager. Det er som regel lett å tørke bort, men det kan være et tegn på at vinduene kunne trenge litt ekstra kjærlighet.

Normal teknisk levetid: For trevinduer under gode forhold med jevnlig vedlikehold: ca. 30-50 år kan være et realistisk intervall for utskifting. Under mer krevende forhold eller med mindre vedlikehold kan levetiden være lavere, kanskje i området 20-30 år.

TG 1 Dører

Beskrivelse

Ytterdør i tre. Verandadør i tre med isolerglass.

TG 1 Balkonger, terrasser og rom under balkonger

Beskrivelse

Fra stue er det utgang til en terrasse på ca 20m2 oppsatt i trekonstruksjoner.

INNVENDIG

TG 2 Overflater

Beskrivelse

Boligens p-rom har parkett, laminat, belegg og fliser på gulv. Vegger er med malte strie, panel og fliser. Himling er med panel og takplater.

Vurdering av avvik:

- Det er avvik:

Noe bruksslitasje med stedvise merker.

Konsekvens/tiltak

- Tiltak:

Overflater som er slitte, kan miste sin opprinnelige funksjon, som grep, beskyttelse eller jevnhet.

Slitte overflater kan gi et utdatert eller upleiet inntrykk. Noe knirk i gulvene enkelte steder.

TG 3 Etasjeskille/gulv mot grunn

Beskrivelse

Det er tatt målinger i stue og soverom.

Vurdering av avvik:

- Målt høydeforskjell på over 20 mm innenfor en lengde på 2 meter. Tilstandsgrad 3 gis med bakgrunn i standardens krav til godkjente måleavvik.
- Målt høydeforskjell på over 30 mm gjennom hele rommet. Tilstandsgrad 3 gis med bakgrunn i standardens krav til godkjente måleavvik.

Det er størst skjevhet i stue i 1.etg. Synlige nedbøying av etasjeskille i krypkjeller.

Konsekvens/tiltak

- For å få tilstandsgrad 0 eller 1 må høydeforskjeller rettes opp. Det vil imidlertid sjelden være økonomisk rasjonelt som et enkeltstående tiltak i en bolig som dette. Dersom boligen en gang skal renoveres, kan man vurdere slike tiltak.

Det bemerkes at estimert kostnadsestimat er basert på demontering av gulv overflate og flytsparkle, før overflater monteres igjen. Velges andre løsninger kan estimat variere.

Tidligere eier har stivet opp gulv med drager i krypkjeller.

Kostnadsestimat: 20 000 - 100 000

TG 2 Pipe og ildsted

Beskrivelse

Mursteinspipe med vedovn i stue.

Vurdering av avvik:

- Mer enn halvparten av forventet brukstid er passert på pipe. Noe rennmerker på pipetopp.

Konsekvens/tiltak

- Tidspunkt for piperehabilitering nærmer seg.

TG 2 Krypkjeller

Beskrivelse

Det er krypkjeller under boligen.

Vurdering av avvik:

- Det er ikke adgang til deler av krypkjelleren. Krypkjeller er kun vurdert i tilgjengelige deler. Krypkjeller regnes for å være en risikokonstruksjon som er utsatt for fukt- og råteskader i bunnsvill, trebjelkelaget og andre tilstøtende konstruksjoner, på grunn av fuktighet fra grunnen og kondensering ved temperaturforskjeller. Selv om det ikke er avdekket tegn på skader, betyr ikke dette nødvendigvis at det ikke foreligger skader i eller i forbindelse med krypkjelleren.
- Det er manglende fuktsperre på bakken.

Tilstandsrapport

Det er registrert spor etter stripete borebille i bjelkelag. Undertegnede kunne ikke finne aktivitet fra stripete borebille under befaring.

Generelt kan det nevnes at det er larven til Stripete borebille som gjør skade på treverk. Den kan gnage på treverk i 2-3 år før den blir bille å dør. Stripete borebille må ha høy relativ luftfuktighet, 40-60% for å leve. Derfor trives den i kjellere.

Hovedbehandlingen bør være fuktreduserende tiltak.

Det er registrert fukt i krypkjeller.

Konsekvens/tiltak

- Vær oppmerksom på denne risikoen, overvåk tilstanden og undersøk dette nærmere, helst med hjelp av en fagkyndig.
- Fuktsperre på bakken bør etableres.

TG 2 Innvendige trapper

Beskrivelse

Tretrapp med overflatebehandling.

Vurdering av avvik:

- Det er avvik:

Mer enn halvparten av forventet brukstid er oppbrukt.

Konsekvens/tiltak

- Tiltak:

Overvåk tildstand.

TG 2 Innvendige dører

Beskrivelse

Dører er av nyere og eldre dato. Innvendige formpressede dører og i tre.

Vurdering av avvik:

- Det er avvik:

Noe bruksslitasje. Tilstand settes med tanke på alder.

Konsekvens/tiltak

- Tiltak:

Overvåk tildstand.

VÅTROM

1. ETASJE > BAD

TG 2 Overflater vegger og himling

Beskrivelse

Keramiske fliser på vegg og malt plate i tak.

Vurdering av avvik:

- Det er avvik:

Tildstand med tanke på alder.

Konsekvens/tiltak

- Tiltak:

Overvåk tildstand.

1. ETASJE > BAD

TG 2 Overflater Gulv

Beskrivelse

Gulv har keramiske fliser med varmekabel. Det er målt ca 15 mm høydeforskjell på gulv fra dørterskel til topp slukrist.

Vurdering av avvik:

- Det er påvist at høydeforskjell fra topp slukrist til gulv/synlig topp membran ved dørterskel er mindre enn 25 mm.
- Det er påvist avvik i fallforhold til sluk i forhold til krav i forskrift på byggetidspunktet.

Noe sprekk i fuge enkelte steder.

Konsekvens/tiltak

- Et bad med manglende/reduert fall til sluk blir mindre funksjonelt og sikkert for brukeren. Dette kan medføre stående vann på gulvet, vann som ikke ledes effektivt til sluket, økt risiko for at vann renner ut av rommet og redusert sklisikkerhet på gulvet.

Det bemerkes at fall er noe mm under krav. Dette kan medføre at vannsøl utenfor dusjsone ikke renner til sluk. Det er en mulighet for at dette bruker litt tid på og tørke opp. Eventuelt må det tørkes opp. Selv om fall på gulv har avvik fra krav, kan rommet brukes til hygieniske aktiviteter.

1. ETASJE > BAD

TG 2 Sluk, membran og tettesjikt

Beskrivelse

Plastsluk med klemring. Membran er vurdert utifra alder.

Vurdering av avvik:

- Mer enn halvparten av forventet brukstid er passert på membranløsningen.

Det foreligger ikke dokumentasjon på oppbygging av baderomsgulv. Hvordan dette og eventuelt membranløsninger er utført er ukjent.

Konsekvens/tiltak

- Overvåk tilstanden jevnlig. For å få tilstandsgrad 0 eller 1 må tettesjiktet skiftes ut, men tidspunktet for når dette er nødvendig er vanskelig å si noe om.

Det er viktig å merke seg at levetiden til en membran varierer basert på kvalitet, installasjon og bruk. Eldre membraner kan bli sprø og sprekke opp, noe som fører til at de mister sin vanntettende funksjon. Dette kan resultere i vannlekkasjer. Overvåk tildstand.

1. ETASJE > BAD

TG 1 Sanitærutstyr og innredning

Beskrivelse

Baderomsinnredning består av dusjnise, servant med underskap, wc og opplegg for vaskemaskin.

1. ETASJE > BAD

TG 1 Ventilasjon

Beskrivelse

Mekanisk luftbehandling med vifte i vegg.

1. ETASJE > BAD

TG 0 Tilliggende konstruksjoner våtrom

Beskrivelse

Tilstandsrapport

Det er tatt hull i vegg.

Det er målt etter fukt med Protimeter fuktindikator med hammerelektrode.

Protimeter fuktindikator kan ikke måle fuktprosent under 6,8%. Målinger her er under dette og fuktmåling har gode lave verdier.

Treverk skal ha fuktinnhold lavere enn 15 vektprosent. I treverk med fuktighet over 17 vektprosent øker faren for råte og muggsoppvekst dramatisk. Hvis fuktinnholdet ligger over 20 vektprosent, er allerede muggsoppen dannet. Fibermetningsgrad for treverk er 28 vektprosent



2. ETASJE > BAD

TG 3 Generell

Vurdering av avvik:

- Våtrommet må oppgraderes for å tåle normal bruk etter dagens krav.

Våtrommet må oppgraderes for å tåle normal bruk etter dagens krav. Det er ikke behov for å gjennomføre en detaljert tilstandsanalyse, etter standardens krav settes tilstand i hht NS 3600 automatisk til TG 3. Selv om rommet skulle fungere tilfredsstillende til dagen bruk.

Konsekvens/tiltak

- Andre tiltak:

Det anbefales at våtrommet oppgraderes til TEK 17 standard. Da er det viktig at alle forhold som tettesjikt, våtsone, sluk m.m. dokumenteres.

Kostnadsestimat: 200 000 - 500 000

2. ETASJE > BAD

TG 0 Tilliggende konstruksjoner våtrom

Beskrivelse

Det er tatt hull i vegg.

Det er målt etter fukt med Protimeter fuktindikator med hammerelektrode.

Protimeter fuktindikator kan ikke måle fuktprosent under 6,8%. Målinger her er under dette og fuktmåling har gode lave verdier.

Treverk skal ha fuktinnhold lavere enn 15 vektprosent. I treverk med fuktighet over 17 vektprosent øker faren for råte og muggsoppvekst dramatisk. Hvis fuktinnholdet ligger over 20 vektprosent, er allerede muggsoppen dannet. Fibermetningsgrad for treverk er 28 vektprosent



KJØKKEN

1. ETASJE > KJØKKEN

TG 1 Overflater og innredning

Beskrivelse

Kjøkkeninnredning med glatte fronter. Laminat benkeplate med nedfelt vaskekum med et håndsgrep blandebatteri. Belysning over benkeplaten. Integret platetopp, komfyr, oppvaskmaskin. Kombinert kjøl/frys.

1. ETASJE > KJØKKEN

TG 1 Avtrekk

Beskrivelse

Kjøkkenventilator med avtrekk.

2. ETASJE > KJØKKEN

TG 2 Overflater og innredning

Beskrivelse

Kjøkkeninnredning med glatte fronter. Laminat benkeplate med nedfelt vaskekum med et håndsgrep blandebatteri. Frittstående hvitevarer.

Vurdering av avvik:

- Det er avvik:

Tilstand settes med tanke på alder. Noe bruksslitasje med stedvise merker.

Konsekvens/tiltak

- Tiltak:

Et gammelt og brukt kjøkken kan ha flere konsekvenser, avhengig av tilstanden og hvordan det påvirker funksjonaliteten, utseendet og standard.

Skuffer, skap, hengsler og mekanismer kan være slitt, noe som kan føre til dårlig funksjon eller at de ikke lukker/åpner seg som de skal. Kjøkkenbenker, skap og overflater kan ha skader som sprekker, fliser eller misfarging. Gamle overflater kan være vanskeligere å rengjøre, og sprekkdannelse kan samle smuss, matrester og bakterier.

Hvor alvorlige konsekvensene er avhenger av kjøkkenets alder, kvalitet og hvor godt det er vedlikeholdt.

2. ETASJE > KJØKKEN

Tilstandsrapport

TG 2 Avtrekk

Beskrivelse

Kjøkkenventilator med avtrekk.

Vurdering av avvik:

- Det er avvik:

Mer enn halvparten av forventet brukstid er overskredet. Normal teknisk levetid for kjøkkenventilator er 10–20 år.

Konsekvens/tiltak

- Tiltak:

En gammel kjøkkenventilator kan ha flere konsekvenser, både når det gjelder funksjon, helse og sikkerhet:

En gammel ventilator kan ha redusert sugeevne, noe som gjør at matlukt, damp og fettpartikler ikke fjernes effektivt. Dette kan føre til dårlig luftkvalitet i boligen. Eldre ventilatorer kan være mer støyende, noe som kan være forstyrrende og mindre behagelig under matlaging.

En gammel kjøkkenventilator kan påvirke både funksjonaliteten og sikkerheten i kjøkkenet, og det kan være verdt å vurdere oppgradering dersom den ikke lenger fungerer optimalt.

TEKNISKE INSTALLASJONER

TG 2 Vannledninger

Beskrivelse

Synlige røropplegg bestående av kobber og rustfritt.

Vurdering av avvik:

- Vurdering er basert på alder. Tilstandsgrad 2 gis med bakgrunn i at mer enn halvparten av forventet brukstid for skjulte røranlegg er passert. Det er nå ingen symptomer på funksjonsvekkelse, men vær oppmerksom på at dette er en risikokonstruksjon.

Det er ikke opplyst om pålegg, funksjonsfeil eller andre mangler ved anlegget.

På generell basis anbefales kontroll ved hjelp av fagfolk. TG er i all hovedsak satt ut fra alder og på bakgrunn av at utvendig ledningsnett (stikkledninger) og innvendig ledningsnett (bunnledninger) er svært sammensatt. Noen elementer har begrenset levetid og TG er gitt ut fra generell vurdering. Takstmann er ikke VVS fagmann og kontrollen er meget begrenset. Kontakt kommune eller rørlegger for nærmere info / kontroll av anlegget og inspeksjon med rør kamera.

Konsekvens/tiltak

- Overvåk tilstanden jevnlig. For å få tilstandsgrad 0 eller 1 må røranlegget skiftes ut, men tidspunktet for når dette er nødvendig er vanskelig å si noe om. Ved renovering, påse at røranlegget dokumenteres av fagperson.

Historikk på anlegget er ukjent. Det foreligger ikke dokumentasjon på anlegget eller utført arbeid. Anbefaler kontroll/gjennomgang fra autorisert rørlegger, samt utbedringer iht. avvik som avdekkes. Gamle rørledninger kan over tid gi økt risiko for lekkasjer, redusert vannkvalitet og behov for reparasjon eller utskifting.

TG 2 Avløpsrør

Beskrivelse

Synlige avløpsrør i pvc plast.

Vurdering av avvik:

- Vurdering er basert på alder. Tilstandsgrad 2 gis med bakgrunn i at mer enn halvparten av forventet brukstid for skjulte røranlegg er passert. Det er nå ingen symptomer på funksjonsvekkelse, men vær oppmerksom på at dette er en risikokonstruksjon.

Det er ikke opplyst om pålegg, funksjonsfeil eller andre mangler ved anlegget.

På generell basis anbefales kontroll ved hjelp av fagfolk. TG er i all hovedsak satt ut fra alder og på bakgrunn av at utvendig ledningsnett (stikkledninger) og innvendig ledningsnett (bunnledninger) er svært sammensatt. Noen elementer har begrenset levetid og TG er gitt ut fra generell vurdering. Takstmann er ikke VVS fagmann og kontrollen er meget begrenset. Kontakt kommune eller rørlegger for nærmere info / kontroll av anlegget, eventuelt inspeksjon av rør kamera.

Konsekvens/tiltak

- Overvåk tilstanden jevnlig. For å få tilstandsgrad 0 eller 1 må røranlegget skiftes ut, men tidspunktet for når dette er nødvendig er vanskelig å si noe om. Ved renovering, påse at røranlegget dokumenteres av fagperson.

Historikk på anlegget er ukjent. Det foreligger ikke dokumentasjon på anlegget eller utført arbeid. Anbefaler kontroll/gjennomgang fra autorisert rørlegger, samt utbedringer iht. avvik som avdekkes. Gamle avløpsrør kan medføre større risiko for lekkasjer, tette rør og uønsket lukt, og det kan på sikt føre til behov for utskifting eller reparasjon.

TG 2 Ventilasjon

Beskrivelse

Boligen har mekanisk- og naturlig luftbehandling. Ventilert i vindu og vegg. Mekanisk luftbehandling på bad og kjøkken.

Vurdering av avvik:

- Det er påvist mangelfull ventilasjon på ett eller flere rom i boligen.

Konsekvens/tiltak

- Andre tiltak:

Luftbehandlingen bør forbedres for å sikre tilstrekkelig ventilasjon i alle rom i henhold til bruksbelastning. Mangelfull ventilasjon kan føre til dårlig innelukk, økt fuktbelastning.

TG 2 Varmtvannstank

Beskrivelse

Vvb på ca 200 på bad i 1.etg og under trapp til 2.etg.

Vurdering av avvik:

- Det er ikke påvist tilfredsstillende avrenning eller annen kompensere løsning fra varmtvannstank.
- Det er ikke påvist tilfredsstillende el-tilkobling av varmtvannstank iht. gjeldende forskrift.

Konsekvens/tiltak

- Det bør etableres tilfredsstillende avrenning eller lekkasjesikring ved varmtvannstank.
- Det bør etableres tilfredsstillende el-tilkobling etter gjeldende forskrift.

Gjelder vvb under trapp.

Elektrisk anlegg

Tilstandsrapport

Dette er en forenklet kontroll begrenset til de spørsmål og undersøkelser som forskrift til avhendingslova (tryggere bolighandel) § 2-18 inneholder. Dette kan ikke sammenlignes med en kontroll utført av offentlig myndighet (Det lokale eltilsyn) eller registrert elektrovirksomhet, og en bygningssakkyndig har verken kompetanse eller lov til å foreta en slik kontroll.

Tilstanden er vurdert ut fra den forenklete og begrensede kontrollen som forskriften inneholder. El-anlegget kan ha feil og mangler som en slik forenklet undersøkelse ikke vil avdekke. Vær derfor oppmerksom på denne risikoen, og søk videre veiledning eller få en fullstendig kontroll utført av registrert elektrovirksomhet.

Beskrivelse

Hovedsikring med underkurser. Automatsikringer.

1. Foreligger det eltilsynsrapport de siste 5 år, og det er ikke foretatt arbeid på anlegget etter denne, utenom retting av eventuelle avvik i eltilsynsrapport (dvs en el-tilsynsrapport uten avvik)?

Nei

Spørsmål til eier

2. Er alle elektriske arbeider/anlegg i boligen utført av en registrert elektroinstallasjonsvirksomhet?
Ukjent Det er ikke utført arbeid på det elektriske anlegget i eier tid. Hva som er utført før dette er ukjent.
3. Er det elektriske anlegget utført eller er det foretatt tilleggsarbeider på det elektriske anlegget etter 1.1.1999?
Ukjent
Det er ikke utført arbeid på det elektriske anlegget i eier tid. Hva som er utført før dette er ukjent.
4. Foreligger det kontrollrapport fra offentlig myndighet – Det Lokale Eltilsyn (DLE) eller eventuelt andre tilsvarende kontrollinstanser med avvik som ikke er utbedret eller kontrollen er over 5 år?
Nei
5. Forekommer det ofte at sikringene løses ut?
Nei
6. Har det vært brann, branntilløp eller varmgang (for eksempel termiske skader på deksler, kontaktpunkter eller lignende) i boligens elektriske anlegg?
Nei

Generelt om anlegget

7. Er det tegn til at det har vært termiske skader (tegn på varmgang) på kabler, brytere, downlights, stikkontakter og elektrisk utstyr? Sjekk samtidig tilstanden på elektrisk tilkobling av varmtvannsbereider, jamfør eget punkt under varmtvannstank
Nei
8. Er der synlig defekter på kabler eller er disse ikke tilstrekkelig festet?
Nei

Inntak og sikringskap

9. Er det tegn på at kabelinnføringer og hull i inntak og sikringskap ikke er tette, så langt dette er mulig å sjekke uten å fjerne kapslinger?

Nei

10. Finnes det kursfortegnelse, og er den i samsvar med antall sikringer?
Ja

11. Foreta en helhetsvurdering av det elektriske anlegget, dets alder, allmenne tilstand og fare for liv og helse. Bør det elektriske anlegget ha en utvidet el-kontroll?

Ja Dette er en forenklet kontroll begrenset til de spørsmål og undersøkelser som forskrift til avhendingslova (tryggere bolighandel) § 2-18 inneholder. Dette kan ikke sammenlignes med en kontroll utført av offentlig myndighet (Det lokale eltilsyn) eller registrert elektrovirksomhet, og en bygningssakkyndig har verken kompetanse eller lov til å foreta en slik kontroll. Tilstandsgraden er vurdert ut fra den forenklete og begrensede kontrollen som forskriften inneholder. El-anlegget kan ha feil og mangler som en slik forenklet undersøkelse ikke vil avdekke. Vær derfor oppmerksom på denne risikoen, og søk videre veiledning eller få en fullstendig kontroll utført av registrert elektrovirksomhet. På grunnlag av alder og tilstand anbefales det en el-sjekk av denne boligen ved salg.



TOMTEFORHOLD

Byggegrunn

Beskrivelse

Bygningen står på faste masser. Opplysninger om grunn er antagelser. Det presiseres at det ikke er foretatt noen geoteknisk undersøkelse. Det er derfor svært begrensede muligheter for kontroll av byggegrunn og stabilitet i masser.

Fuktsikring og drenering

Beskrivelse

Drenering fra byggeår.

Vurdering av avvik:

- Det mangler, eller på grunn av alder er det sannsynlig at det mangler, utvendig fuktsikring av grunnmuren ved kjeller/underetasje.
- Mer enn halvparten av forventet levetid på drenering er overskredet.

Tilstandsrapport

Relatert til alder vil det her være mulighet for skjult svikt, men av naturlige årsaker er kontroll av drenering og drenerende masser begrenset. Drenssystem er antatt fra byggeår, og grunnet skjult i byggegrunn er materialvalg ikke mulig å konstatere. Eksakte opplysninger kan fremskaffes bare om det graves opp. Det er indikasjoner på fukt i kjellergulv. Dette skyldes kapillært opptrekk fra grunnmur. Det er registrert fukt i kjelleryttervegg. Fukt fra bakke. Ikke fuktserre mot bakke.

Konsekvens/tiltak

- Overvåk tilstanden jevnlig. For å få tilstandsgrad 0 eller 1 må dreneringen skiftes ut, men tidspunktet for når dette er nødvendig er vanskelig å si noe om.

Eldre drenering rundt et hus kan med tiden gi problemer, den kan miste noe av effekten sin. Det betyr at vann kanskje ikke ledes like godt bort fra grunnmuren som det burde, spesielt ved mye nedbør eller snøsmelting.

I noen tilfeller kan det føre til at fukt trekker inn i kjellervegger eller gulv, noe som over tid kan gi lukt, litt fuktmerker eller mugg. Dette kan igjen påvirke innneklimaet, særlig i kjelleren. For de fleste hus med eldre drenering er det ikke akutte problemer, men det kan være lurt å være litt oppmerksom – særlig hvis man oppdager fukt, misfarging på vegger eller at kjelleren føles unormalt rå.

Forventet levetid drenering:

Plast/rør med fiberduk (moderne systemer):

ca. 30–60 år

Eldre drenering (uten fiberduk eller med tegl/rør i pukk):

ofte 20–40 år

Leirholdig jord gir raskere slitasje enn sand eller grus.

Flatt terreng eller dårlig fall kan føre til vannansamling.

Dårlig utført drenering har kortere levetid.

Åvervåk drenering og iversett tiltak etter funn.

Gamle grannitmurer er ofte satt opp som tørrmurer (uten mørtel) eller med svakt bindemiddel. Graving tett inntil kan føre til at steiner løsner, og det kan i verste fall føre til skjevheter. Som et tiltak er det viktig og holde kjeller godt ventilert.

TG 2 Grunnmur og fundamenter

Beskrivelse

Grunnmur av granitt.

Vurdering av avvik:

- Det er avvik:

Tilstand settes med tanke på alder. Noe skjevheter / sprekker enkelte steder. Noe løse fuger.

Konsekvens/tiltak

- Tiltak:

Overvåk tilstand. Fuger anbefales utbedret.

TG 2 Terrengforhold

Beskrivelse

Noe fall mot bygningen på overside.

Vurdering av avvik:

- Det er påvist dårlig fall eller flatt terreng inn mot grunnmur og dermed muligheter for større vannansamlinger.

Konsekvens/tiltak

- Andre tiltak:

Overvåk tilstand og iversett tiltak iht avdekket avvik.

TG 2 Utvendige vann- og avløpsledninger

Beskrivelse

Utvendige vann- og avløpsledninger er nedgrav og av naturlige årsaker ikke sjekket. Det er ikke opplyst om pålegg, funksjonsfeil eller andre mangler ved anlegget.

På generell basis anbefales kontroll ved hjelp av fagfolk. TG er i all hovedsak satt ut fra alder og på bakgrunn av at utvendig ledningsnett (stikkledninger) og innvendig ledningsnett (bunnledninger) er svært sammensatt. Noen elementer har begrenset levetid og TG er gitt ut fra generell vurdering. Kontakt kommune eller rørlegger for nærmere info / kontroll av anlegget, eventuelt inspeksjon av rør kamera.

Vurdering av avvik:

- Det er avvik:

Tilstand med tanke på alder.

Konsekvens/tiltak

- Tiltak:

Det er ikke opplyst om pålegg, funksjonsfeil eller andre mangler ved anlegget.

På generell basis anbefales kontroll ved hjelp av fagfolk. TG er i all hovedsak satt ut fra alder og på bakgrunn av at utvendig ledningsnett (stikkledninger) og innvendig ledningsnett (bunnledninger) er svært sammensatt. Noen elementer har begrenset levetid og TG er gitt ut fra generell vurdering. Kontakt kommune eller rørlegger for nærmere info / kontroll av anlegget, eventuelt inspeksjon av rør kamera.

Røropplegg fra byggeår og mer en halvparten av forventet brukstid er oppbrukt.

FORHOLD SOM ÅPENBART KAN MEDFØRE FARE FOR HELSE, MILJØ OG SIKKERHET

Dette punktet inneholder tydelige og lett synlige forhold ved boligen som åpenbart kan påvirke helse, miljø og sikkerhet, og som bygnings sakkyndige har oppdaget. Terskelen for hva som anses som åpenbart er høy, og det utføres ikke undersøkelser med sikte på å avdekke slike forhold. Punktet omfatter ikke skjulte eller ikke-synlige forhold, tekniske vurderinger eller forhold som krever spesialundersøkelser. Forhold vurderes etter byggeteknisk forskrift på befarings tidspunktet.



Helse, miljø og sikkerhet

Vurdering av avvik:

- Det er behov for at en kvalifisert elektrofaglig person kontrollerer det elektriske anlegget.
- Det er ikke foretatt radonmålinger, og bygget er heller ikke utført med radonsperre.
- Det mangler håndløper på vegg i det innvendige trappeløpet.

Konsekvens/tiltak

- Det bør gjennomføres radonmålinger.

Tilstandsrapport

- Håndløper på innvendig trapp bør monteres, men det var ikke krav på byggetidspunktet.

Arealer, byggetegninger og brannceller

Standard gjeldende fra 01.01.2024

Arealmålinger og arealoppsett er basert på Norsk standard 3940:2023 Areal- og volum-beregninger av bygninger. Arealet gjelder for tidspunktet da boligen ble målt

Hva er måleverdig areal?

Arealet i rommet må ha minst 1,90 m fri høyde over gulvet og minst bredde på 0,60 m. Et loft med skråtak vil for eksempel bare få registrert målbart areal der høyden er minst 1,90 m og bredden minst 0,60 m. Rommet må ha dør eller luke, og gangbart gulv.

Hva er bruksareal?

$$\text{BRA} = \text{BRA-i} + \text{BRA-e} + \text{BRA-b}$$

Bruksarealet for bygningen er bruttoarealet minus arealet som optas av yttervegger.



Internt bruksareal (BRA-i)	Arealet innenfor boenheten(e)
Eksternt bruksareal (BRA-e)	Arealet av alle rom utenfor boenheten(e) og som tilhører denne, slik som for eksempel boden
Innglasset balkong mv (BRA-b)	Arealet av innglasset balkong, veranda eller altan når denne er tilknyttet boenheten(e)
Terrasse- og balkongareal (TBA)	Arealet av terrasser, åpne balkonger og åpen altan tilknyttet boenheten(e)

Gulvareal (GUA) Er sum av BRA (bruksareal) og ALH (areal med lav takhøyde).
Areal med lav takhøyde (ALH) er ikke måleverdig areal, som skyldes skråtak og lav himlingshøyde.
GUA kan opplyses i markedsføring der det er aktuelt for den konkrete boligen og kun sammen med BRA-i, for eksempel der gulvflaten har en verdi og har funksjon ved møblering og bruk av rommene. Ikke innredet areal som kaldloft, måles og oppgis normalt ikke.

Arealet kan ikke alltid fastsettes nøyaktig

Areal kan være komplisert eller umulig å måle opp nøyaktig fordi det er vanskelig å fastslå tykkelsen på innervegger, skjeheter i og utforming av bygningskonstruksjoner som karnapp, buer og vinkler som ikke er rette, åpne rom over flere etasjer og så videre.

Eiendommens markedsverdi kan ikke baseres på en matematisk beregning basert på antall kvadratmeter opplyst i rapporten. Opplysninger om areal kan altså ikke alene benyttes for å beregne eiendommens verdi.

Den bygningsakkyndige kan avdekke eventuelle bruksendringer og avvik i branncelleinndeling

Den bygningsakkyndige ser på byggetegninger hvis de er tilgjengelige og dette er en del av oppdraget, og vurderer bruken av boligen opp mot tegningene. Hvis den bygningsakkyndige avdekker at en bolig ikke ser ut til å være delt opp i brannceller etter kravene i byggt teknisk forskrift på befaringstidspunktet, skal det opplyses om dette.

Reglene om bruksendring og brannceller kan være kompliserte. Søk videre faglige råd om rapporten ikke gir deg svar. Den bygningsakkyndige kan ikke vurdere og svare på alle spørsmål, og kan heller ikke vite om kommunen kan gi unntak for kravene som gjelder. [Vil du vite mer?](#)

Om brannceller

En branncelle er hele eller avgrensede deler av en bygning hvor en brann fritt kan utvikle seg uten at den kan spre seg til andre bygninger eller andre deler av bygningen i løpet av en fastsatt tid.

Om bruksendring

Bruksendring er å endre bruken av et rom fra en tillatt bruk til en annen. Dette kan kreve søknad og tillatelse, for eksempel hvis du endrer et rom fra bod til soverom eller arbeidsrom, eller hvis du endrer en bolig til to separate boliger.

Rom for varig opphold har krav til takhøyde, romstørrelse, rømningsvei og lysforhold som må være oppfylt. Du kan søke kommunen om unntak for kravene, men kan ikke regne med å få unntak for krav som går på helse og sikkerhet, for eksempel krav til rømningsvei.

Bruksendring som krever godkjenning, og som ikke er søkt bruksendret, er ulovlig. Kommunen kan etter plan- og bygningsloven kapittel 32 forfølge overtredelser. Kommunen kan pålegge deg å avslutte den ulovlige bruken, eventuelt å rette eller tilbakeføre rommet til godkjent bruk.

Arealer

Tomannsbolig

Etasje	Bruksareal BRA m ²			SUM	Terrasse- og balkongareal (TBA)
	Internt bruksareal (BRA-i)	Eksternt bruksareal (BRA-e)	Innglasset balkong (BRA-b)		
1.Etasje	75			75	20
2.Etasje	75			75	
SUM	150				20
SUM BRA	150				

Romfordeling

Etasje	Internt bruksareal (BRA-i)	Eksternt bruksareal (BRA-e)	Innglasset balkong (BRA-b)
1.Etasje	Entré, soverom, soverom 2, bad, kjøkken, stue, kontor, trapperom		
2.Etasje	Kjøkken, stue, bad, alkove, soverom, trapperom		

Lovlighet

Byggetegninger

Det foreligger ikke tegninger

Nyere håndverkstjenester

Er det ifølge eier utført håndverkstjenester på boligen siste 5 år?

Ja Nei

Befarings - og eiendomsopplysninger

Befaring

Dato	Til stede	Rolle
27.1.2026	Sigurd Grydeland	Takstingeniør

Matrikkeldata

Kommune	gnr.	bnr.	fnr.	snr.	Areal	Kilde	Eieforhold
3107 FREDRIKSTAD	49	8		1	548.6 m ²	BEREGNET AREAL (Ambita)	Ikke relevant

Adresse

Vestlia 8 A

Hjemmelshaver

Asbjørnsen Ketil Andre, Johansen Silje Krysko

Eiendomsopplysninger

Adkomstvei

Eiendommen har adkomst via offentlig vei eller gate.

Tilknytning vann

Eiendommen er tilknyttet offentlig vannforsyning via private stikkledninger.

Tilknytning avløp

Eiendommen er tilknyttet offentlig avløpsnett via private stikkledninger.

Tinglyste/andre forhold

Alle opplysninger om hva som er gjort av oppgradering/ påbygging/ modernisering av boligen, hvem som har utført arbeidet, samt alle opplysninger om når dette er gjort, er fra eier.

Alle opplysninger om produktnavn samt merke er fra eier. Det er ikke fremvist produktblad.

Utbredelse av skjeggkre er stadig økende. Med hensyn til den store spredningsevnen skjeggkre har på grunn av omfattende varetransport og reisevirksomhet, anslås det at man kan forvente å finne skjeggkre i en stor andel av den norske bygningsmassen. Skjeggkre sprer seg til dels uavhengig av bygningsmessige svakheter og kan være vanskelige å oppdage. Det innebærer at man må gjøre regning med forekomster av skjeggkre i norske boliger og fritidsboliger. Det ble ikke opplyst eller påvist skjeggkre under befaring.

Kilder og vedlegg

Dokumenter

Beskrivelse	Dato	Kommentar	Status	Sider	Vedlagt
Egenerklæring			Gjennomgått		Nei

Revisjoner

Versjon	Ny versjon	Kommentar
1	12.03.2026	
2	12.03.2026	
3	12.03.2026	
4	12.03.2026	

For gyldighet på rapporten se forside

Tilstandsrapportens avgrensninger

STRUKTUR•REFERANSENIVÅ•TILSTANDSGRADER

• Rapporten er basert på innholdskrav i Forskrift til avhendingslova (tryggere bolighandel). Formålet er å gi en tilstandsanalyse til bruk for den som bestiller og/eller i et salg til forbruker, og ikke for andre tredjeparter. Rapportens struktur, metode og begrepsbruk følger i hovedsak Norsk Standard NS 3600:2018 (Teknisk tilstandsanalyse ved omsetning av bolig), samt Takstbransjens retningslinjer for arealmåling når det gjelder fordeling mellom P-areal og S-areal.

• Tilbakeholdt eller uriktig informasjon som har betydning for vurderingen, er ikke bygningssakkyndiges ansvar. Rapporten beskriver avvik, altså en tilstand som er dårligere enn referansenivået. Rapporten framhever normalt ikke positive sider ved boligen ut over det som fremgår av tilstandsgradene.

• Tilstanden angis i rapporten og gir uttrykk for en gitt forventet tilstand blant annet vurdert ut fra alder og normal bruk slik:

i) **Tilstandsgrad 0, TG0:** Ingen avvik eller skader. I tillegg må bygningsdelen være tilnærmet ny, mindre enn 5 år, og det foreligger dokumentasjon på faglig god utførelse.

ii) **Tilstandsgrad 1, TG1:** Mindre avvik. Normal slitasje. Strakstiltak ikke nødvendig. TG1 kan gis når bygningsdelen er tilnærmet ny og det ikke foreligger dokumentasjon på faglig god utførelse.

iii) **Tilstandsgrad 2, TG2:** Vesentlige avvik, og mindre avvik som etter NS 3600 gir TG 2, men som ikke nødvendigvis krever umiddelbare tiltak. Konstruksjonen har normalt enten feil utførelse, en skade eller symptomer på skade, sterk slitasje eller nedsatt funksjon. Vedlikehold eller tiltak trengs i nær fremtid, det er grunn til å varsle fare for skader på grunn av alder eller overvåke spesielt på grunn av fare for større skade eller følgeskade. For skjulte konstruksjoner vil alder i seg selv være et symptom som kan gi TG2. For synlige konstruksjoner kan alder sammen med andre symptomer og momenter gi TG2. Avvik under TG2 kan gis sjablongmessig anslag.

iv) **Tilstandsgrad 3, TG3:** Store eller alvorlige avvik. Kraftige symptomer på forhold som man må regne med trenger utbedring straks eller innen kort tid. Påvist funksjonssvikt eller sammenbrudd. Avvik under TG3 skal gis sjablongmessig anslag.

v) **Tilstandsgrad TGiu:** Ikke undersøkt/ikke tilgjengelig for undersøkelse.

• Ved TG0 og TG1 gis det normalt ingen begrunnelse for valg av tilstandsgrad, fordi bygningen eller bygningsdelen da bare har normal slitasje. For anbefalte tiltak ved TG2 og TG3 må bruker av rapporten vurdere om tiltakene er nødvendige og lønnsomme. Hva det vil koste å utbedre rom eller bygningsdeler er et sjablongmessig anslag basert på registrert avvik og angitte tiltak i rapporten. Anslaget er gitt på generelt grunnlag og basert på erfaringstall i fem intervaller, og kan ikke forveksles med en konkret vurdering og tilbud fra en entreprenør eller håndverker. Det må eventuelt innhentes tilbud for en nærmere undersøkelse, og konkret og nøyaktig vurdering av utbedringskostnad. Kostnader til ikke oppdagede avvik/utbedringer/feil kan forekomme. Utbedringskostnad avhenger av personlige preferanser og markedspris på materialer og tjenesteyter.

PRESISERINGER

• Avvik vurderes ut fra tekniske forskrifter på godkjenningstidspunktet for bygget. Noen bygningsdeler vurderes etter gjeldende teknisk forskrift på befaringsstidspunktet. Dette gjelder blant annet:

i) Bad, vaskerom (våtrom)

ii) Forhold rundt brann, rømming, sikkerhet, for eksempel rekkverkshøyder/åpninger, ulovlige bruksendringer, brannceller mv.

• For skjulte konstruksjoner slik som vann og avløp uten dokumentasjon, er kvalitet og alder vurdert.

• Fastmonterte installasjoner, for eksempel innfelt belysning (downlights), demonteres ikke for å sjekke dampsperrer bak. Dette av hensyn til bygningssakkyndiges kompetanse og risikoen for skade.

• Kontroll av fukt i konstruksjonen ved hulltaking i bad og vaskerom (våtrom), rom under terreng (kjelleretasje, underetasje og sokkeletasje) eller andre bygningsdeler skjer etter eiers aksept. Hulltaking av våtrom og rom under terreng kan unntaksvis unnlates, se Forskrift til Avhendingsloven.

• Kontroll av romfunksjoner for P-ROM utføres kun når det ikke foreligger godkjente og byggemeldte tegninger, eller når tegninger ikke stemmer med dagens bruk.

• Bygningssakkyndig gir en forenklet vurdering av branntekniske forhold og elektriske installasjoner i boligen dersom det er mer enn fem år siden sist boligen hadde el-tilsyn. Bygningssakkyndig kan anbefale å konsultere offentlige myndigheter eller kvalifisert elektrofaglig fagperson ved behov for grundigere undersøkelser.

TILLEGGSENDERSØKELSER

Etter avtale kan tilstandsanalysen utvides til også å omfatte tilleggsundersøkelser utover minimumskravet i forskriften.

BEFARINGEN

Rapporten gir en vurdering av byggverk og bygningsdeler som bygningssakkyndig har observert, og som fremkommer av Forskrift til avhendingsloven. Rapporten er likevel ingen garanti for at det ikke kan finnes skjulte feil, skader og mangler. NS 3600:2018 (Teknisk tilstandsanalyse ved omsetning av bolig) har undersøkelsesnivå fra 1 til 3, der undersøkelsesnivå 1 er det laveste og baseres på visuell observasjon. Rapporten baseres på undersøkelsesnivå 1 med få unntak (våtrom og rom under terreng). I praksis betyr dette at gjennomføringen av befaringen begrenses som følger:

• Det utføres kun visuelle observasjoner på tilgjengelige flater uten fysiske inngrep (f.eks. riving).

• Flater som er skjult av snø eller på annen måte ikke er tilgjengelig eller skjult, blir ikke kontrollert. Det foretas ikke funksjonsprøving av bygningsdeler, som isolasjon, piper, ventilasjon, el. anlegg, osv.

• Det gis ingen vurdering av boligens tilbehør, hvite- og brunevarer og annet inventar. Dette gjelder også integrert tilbehør.

• Inspisering av yttertak er basert på det som er synlig, normalt på innsiden fra loftet og utvendig fra stige/bakkenivå. Befaring av tak må være sikkerhetsmessig forsvarlig for å kunne gjennomføres.

• Stikkprøvetakninger er utvalgt tilfeldig og kan innebære kontroll under overflaten med spiss redskap eller lignende.

Tilstandsrapportens avgrensninger

UTTRYKK OG DEFINISJONER

- **Tilstand:** Byggverkets eller bygningsdelens tekniske, funksjonelle eller estetiske status på et gitt tidspunkt.
- **Symptom:** Observerbart forhold som gir indikasjon på hvilken tilstand et byggverk eller en bygningsdel befinner seg i. Benyttes ved beskrivelse av avvik.
- **Skadegjørere:** Zoologiske eller biologiske skadegjørere, i hovedsak råte, sopp og skadedyr.
- **Fuktsøk:** Overflatesøk med egnet søkeutstyr (fuktindikator) eller visuelle observasjoner.
- **Fuktmåling:** Måling av fuktinnhold i materiale eller i bakenforliggende konstruksjon ved bruk av egnet måleutstyr (blant annet hammerelektrode og pigger).
- **Utvidet fuktsøk (hulltaking):** Boring av hull for inspeksjon og fuktmåling i risikoutsatte konstruksjoner, primært i tilstøtende vegger til bad, utforede kjellervegger og eventuelt i oppforede kjellergulv.
- **Normal slitasjegrاد:** Forventet nedsliting av materiale i overflaten som er basert på enkle visuelle observasjoner. Kan vurderes sammen med bygningsdelens alder.
- **Forventet gjenværende brukstid:** Anslått tid et byggverk eller en del av et byggverk fortsatt vil være tjenlig for sitt formål (NS3600, Termer og definisjoner punkt 3.9)

AREALBEREGNING FOR BOENHETER

- Areal fastsettes etter Forskrift til avhendingsloven og Norsk Standard 3940 Areal- og volum-beregninger av bygninger fra 2023.
- Areal oppgis i hele kvadratmeter i rapporten, og gjelder for det tidspunkt oppmålingen fant sted.
- **Bruksareal (BRA)** er det måleverdige arealet som er innenfor omsluttete vegger målt i gulvhøyde (bruttoareal minus arealet som opptas av yttervegger). I tillegg til gulvhøyde gjelder regler om fri bredde for at arealet skal være måleverdig, med betydning for BRA av for eksempel loft med skråtak. BRA består av internt bruksareal (BRA-i), eksternt bruksareal (BRA-e) og innglasset balkong mv (BRA-b). Terrasse- og balkongareal (TBA) opplyses der tilstandsrapporten skal benyttes i boligomsetningen og der det er aktuelt. I tillegg kan gulvareal (GUA) og areal med lav takhøyde (ALH) opplyses sammen med BRA der det er aktuelt og en del av oppdraget. Rom skal ha atkomst og gangbart gulv for å kunne regnes som BRA/måleverdig areal.
- Arealet måles og oppgis dersom arealet oppfyller krav til måleverdighet, slik som at arealet må ha minst en bredde på 0,6m og minst en høyde på 1,9 m osv. Et rom kan være i strid med teknisk forskrift og mangle godkjenning hos kommunen for den aktuelle bruken, uten at dette får

betydning for om arealet måles og oppgis i tilstandsrapporten. Når arealet måles tas det ikke hensyn til om arealet er lovlig oppført eller om bruken er lovlig, bruksendringer, lysforhold eller andre sikkerhetsmangler.

- Eiendommens markedsverdi kan ikke baseres på en rent matematisk beregning i forhold til antall kvadratmeter opplyst i rapporten. Opplysninger om areal kan altså ikke alene benyttes for beregning av eiendommens verdi.
- Rom som ligger utenfor boenheten, men som eier har påvist og/eller opplyst at tilhører boenheten, er oppmålt og inkludert i BRA-e. Det er ikke fremvist dokumentasjon på at rommet tilhører boenheten, med mindre dette er angitt særskilt. Rom utenfor boenheten kan omdisponeres av borettslaget/sameiet og dette kan påvirke boligens BRA. Vær oppmerksom på at NS 3940:2023 og eierseksjonsloven har ulik definisjon av fellesareal. Ved arealmåling gjelder NS 3940:2023 som definerer fellesareal slik: "Delen av bygning som brukes av to eller flere bruksenheter eller til bygningens forvaltning, drift eller vedlikehold."
- Se øvrig informasjon om areal i rapporten, Norsk Standard 3940 (2012 og 2023) og veiledningen til disse.

PERSONVERN

iVerdi AS, bygningssakkyndig og takstforetaket behandler personopplysninger som bygningssakkyndig trenger for å kunne utarbeide rapporten. Personvernerklæring med informasjon om bruk av personopplysninger og dine rettigheter finner du her [Personvernerklæring - iVerdi](#)

DELING AV PERSONOPPLYSNINGER FOR TRYGGERE BOLIGHANDEL OG MULIG RESERVASJON

Norsk takst og deres samarbeidspartnere benytter personopplysninger fra rapporten for analyse- og statistikkformål, samt utvikling og drift av produkter og tjenester for takstbransjen og andre aktører i boligomsetningen. Les mer om dette og hvordan du kan reservere deg på <https://www.norsktakst.no/norsk/om-norsk-takst/personvernerklæring/reservasjon/>

Vendu lager en boliganalyse basert på opplysninger fra rapporten. Les mer om dette og hvordan du kan reservere deg her: <https://samtykke.vendu.no/LY9142>

KLAGEORDNING FOR FORBRUKERE

Er du som forbruker misfornøyd med bygningssakkyndiges arbeid eller opptreden ved taksering av bolig eller fritidshus, se www.takstklagenemnd.no for mer informasjon

Egenerklaering - Vestlia 8A_flat.pdf
Egenerklaering - Vestlia 8A_flat.pdf

Signers:

Name	Method	Date
Johansen, Silje Krysko	BANKID	2026-03-06 10:09
Asbjørnsen, Ketil Andre	BANKID	2026-03-06 10:09



This document package contains:

- Front page (this page)
- The original document(s)
- The electronic signatures. These are not visible in the document, but are electronically integrated.



This file is sealed with a digital signature.
The seal is a guarantee for the authenticity
of the document.



Gjensidige

Egenerklæring for boligsalg

Les før du begynner

- For en best mulig opplevelse anbefaler vi at du bruker Google Chrome eller Microsoft Edge når du fyller ut skjemaet digitalt.
- Vennligst pass på at du ikke overskrider lengden på tekstboksene, da dette kan skape problemer når skjemaet skal skrives ut.

Dokumentet er elektronisk signert av:

Johansen, Silje Krysko
Asbjørnsen, Ketil Andre

Egenerklæring for boligsalg

Meglers oppdragsnummer (Må fylles ut)

Eiendommen som selges

Gateadresse (må fylles ut)

Postadresse (må fylles ut)

Informasjon om selger

Om det er medselgere kan dette fylles ut i vedlegg 1: Medselgere

Hovedselger (Må fylles ut)

E-postadresse hovedselger (Må fylles ut)

Telefonnummer hovedselger (Må fylles ut)

Når kjøpte du boligen? (Må fylles ut)

År og måned

Har du selv bodd i boligen? (Må fylles ut)

Når og hvor lenge har eieren bodd i boligen?

Driver du/dere med omsetning eller utvikling av eiendom? (Må fylles ut)

Forsikringen gjelder ikke for salg som ledd i næringsvirksomhet. Privatpersoner anses som næringsdrivende når de – helt eller delvis – med profittformål driver med utvikling, oppussing eller omsetning av eiendom.

- Ja
 Nei

Våtrom

1 Har det vært feil på bad, vaskerom eller toalettrom? (Må fylles ut)

Gjelder alle våtrom. Feil kan for eksempel være sprekker, skader, vannlekkasje, feil oppbygging, mugg, råte, kjellerlukt eller vann som ikke renner mot sluk.

- Ja
 Nei, ikke som jeg kjenner til

Hvis ja, beskriv feilen eller omfanget:

2 Er det utført arbeid på bad, vaskerom eller toalettrom? (Må fylles ut)

- Ja
 Nei, ikke som jeg kjenner til

Hvis ja:

2.1 Navn på arbeid

2.2 Årstall

2.3 Hvordan ble arbeidet utført?

 Faglært Ufaglært

2.4 Hva ble gjort av faglærte?

2.5 Hvilket firma utførte arbeidet?

2.6 Har du dokumentasjon på arbeidet?

 Ja Nei**Tak, yttervegg og fasade****3 Har det lekket vann utenfra og inn, eller er det sett andre tegn til fukt? (Må fylles ut)**

Eksempelvis vannlekkasje eller fukt gjennom tak, vegg, vindu, dør, balkong e.l. Med fukt menes også fuktmerker.

 Ja
 Nei, ikke som jeg kjenner til**Hvis ja, beskriv feilen eller omfanget:****4 Er det utført arbeid på tak, yttervegg, vindu eller annen fasade? (Må fylles ut)** Ja
 Nei, ikke som jeg kjenner til**Hvis ja:**

4.1 Navn på arbeid

4.2 Årstall

4.3 Hvordan ble arbeidet utført?

 Faglært Ufaglært

4.4 Hva ble gjort av faglærte?

4.5 Hvilket firma utførte arbeidet?

4.6 Har du dokumentasjon på arbeidet?

 Ja Nei**Kjeller****5 Har huset eller sameiet/borettslaget hatt problemer med fukt eller vann eller oversvømmelse i kjeller eller underetasje? (Må fylles ut)** Ja
 Nei, ikke som jeg kjenner til

Hvis ja, beskriv feilen:

6 Er det observert vann eller fukt i kjeller, krypkjeller eller underetasje? (Må fylles ut)

- Ja
 Nei, ikke som jeg kjenner til
 Min boenhet har ikke kjeller, krypkjeller eller underetasje

Hvis ja, beskriv omfanget:

7 Er det utført arbeid med drenering? (Må fylles ut)

Drenering skal hindre at vann renner inn i kjelleren. Drenering består av en "knasteplast" eller drensplate som lufter grunnmuren, grov grus like dypt som grunnmuren, og et drensrør som frakter vannet bort. Arbeid på drenering inkluderer vedlikehold, utskiftninger av masser, reparasjon av drensrør og annet arbeid som følge av en skade.

- Ja
 Nei, ikke som jeg kjenner til

Hvis ja:

7.1 Navn på arbeid

7.2 Årstall

7.3 Hvordan ble arbeidet utført?

- Faglært Ufaglært

7.4 Hva ble gjort av faglærte?

7.5 Hvilket firma utførte arbeidet?

7.6 Har du dokumentasjon på arbeidet?

- Ja Nei

Elektrisitet

8 Har det vært feil på det elektriske anlegget? (Må fylles ut)

For eksempel sikringer som går hyppig, defekte varmekabler eller ledninger, stikkontakter o.l. som er defekte eller unormalt varme. Omfatter også eventuelle pålegg fra EL-tilsynet og/eller brannvesenet.

- Ja
 Nei, ikke som jeg kjenner til

Hvis ja, beskriv feilen eller omfanget:

9 Er det utført arbeid på det elektriske anlegget? (Må fylles ut)

Eksempelvis om det bygget nytt, pusset opp eller gjort arbeid etter en skade.

- Ja
 Nei, ikke som jeg kjenner til

Hvis ja:

9.1 Navn på arbeid

9.2 Årstall

9.3 Hvordan ble arbeidet utført?

 Faglært Ufaglært

9.4 Hva ble gjort av faglærte?

9.5 Hvilket firma utførte arbeidet?

9.6 Har du dokumentasjon på arbeidet?

 Ja Nei**Rør****10 Har eiendommen privat vannforsyning (ikke tilknyttet det offentlige vannettet)? (Må fylles ut)**

Septik, pumpekum, brønn, avløpskvern eller liknende?

 Ja
 Nei, ikke som jeg kjenner til**Hvis ja, spesifiser hvilken type:****11 Har det vært feil på utvendige eller innvendige avløpsrør eller vannrør? (Må fylles ut)**

Feil kan for eksempel være: Rør lekker vann, vann slår opp av sluk, toalett eller avløpsrør eller du må jevnlig stake eller spyle opp tette avløpsrør.

Gjelder utvendige og innvendige rør, brønn, tilkobling til offentlig anlegg, septiktank og kloakksystem.

 Ja
 Nei, ikke som jeg kjenner til**Hvis ja, beskriv feilen:****12 Er det utført arbeid på utvendige eller innvendige avløpsrør eller vannrør? (Må fylles ut)**

Du behøver ikke beskrive rent vedlikehold, men om det er bygget nytt eller gjort arbeid etter en skade må det nevnes.

 Ja
 Nei, ikke som jeg kjenner til**Hvis ja:**

12.1 Navn på arbeid

12.2 Årstall

12.3 Hvordan ble arbeidet utført?

 Faglært Ufaglært

12.4 Hva ble gjort av faglærte?

12.5 Hvilket firma utførte arbeidet?

12.6 Har du dokumentasjon på arbeidet?

- Ja Nei

Ventilasjon og oppvarming

13 Er det — eller har vært — nedgravd oljetank på eiendommen? (Må fylles ut)

- Ja
 Nei, ikke som jeg kjenner til

Hvis ja, beskriv tilstanden og om tanken er tømt/sanert eller fylt igjen:

14 Har det vært feil på varmeanlegg eller ventilasjonsanlegg? (Må fylles ut)

Eksempelvis fyrkjeler, oljetanker, varmepumper, fjernvarme, pelletsanlegg, gasskjeler og lignende varmeanlegg.

- Ja
 Nei, ikke som jeg kjenner til

Hvis ja, beskriv feilen og omfanget, og eventuelt hva som ble utført av arbeider på anlegget:

15 Er det utført arbeid på varmeanlegg eller ventilasjonsanlegg? (Må fylles ut)

Eksempelvis om det er montert nytt, utført vedlikehold, utskiftninger eller gjort arbeid etter en skade.

- Ja
 Nei, ikke som jeg kjenner til

Hvis ja:

15.1 Navn på arbeid

15.2 Årstall

15.3 Hvordan ble arbeidet utført?

- Faglært Ufaglært

15.4 Hva ble gjort av faglærte?

15.5 Hvilket firma utførte arbeidet?

15.6 Har du dokumentasjon på arbeidet?

- Ja Nei

Skjevheter og sprekker

16 Er det tegn på setningsskader eller sprekke i fliser? (Må fylles ut)

Tegn på setningsskader kan for eksempel være sprekker i grunnmur eller kjeller, eller skjevheter og ujevnheter som skyldes bevegelse i grunnen. Det kan også være sprekker innvendig, skjeve gulv, vinduer og dører som ikke lar seg åpne.

- Ja
 Nei, ikke som jeg kjenner til

Hvis ja, beskriv feilen og omfanget, samt hvilke tiltak som er gjort:

Det er skjevheter i gulvene se også tilstandsrapport.

17 Har det vært feil eller gjort endringer på ildsted eller pipe? (Må fylles ut)

Feil kan for eksempel være sprekker, pipebrann, dårlig trekk eller fyringsforbud. Endringer kan for eksempel være bytte av ildsted eller plombering av pipe.

- Ja
 Nei, ikke som jeg kjenner til

Hvis ja, beskriv feilen eller endringer som er gjort:

Sopp og skadedyr

18 Har det vært skadedyr i boligen? (Må fylles ut)

Eksempler på skadedyr: Rotter, mus, maur, biller, skjeggkre.

- Ja
 Nei, ikke som jeg kjenner til

Hvis ja, opplys om hva slags skadedyr og omfanget:

Hvis bekjempelse av skadedyr ble utført, beskriv hva som ble gjort og når saneringen ble utført, samt hvem som utførte saneringen. Hvis arbeid er utført på ulike deler av boligen kan du opplyse om dette her.

Det var mus i 1 etasjen i 2022, tett hull og ikke vært no siden.

19 Har det vært skadedyr i fellesområdene til sameiet eller borettslaget? (Må fylles ut)

Bor du i leilighet kan fellesområder være garasje, ganger, boder, vaskerom osv.

Eksempler på skadedyr: Rotter, mus, maur, biller, skjeggkre.

- Ja
 Nei, ikke som jeg kjenner til

Hvis ja, hva slags skadedyr og hva var omfanget?

Beskriv mer detaljert. Hvis bekjempelse av skadedyr ble utført, beskriv hva som ble gjort og når saneringen ble utført, samt hvem som utførte saneringen hvis du kjenner til dette. Hvis arbeid er utført på ulike deler av sameiet/borettslaget kan du opplyse om dette her.

20 Har det vært mugg, sopp eller råte i sameiet eller borettslaget? (Må fylles ut)

Mugg kan framstå som prikker eller flekker på en overflate. Råteskadet treverk sprekker opp og bærer preg av å være svekket.

- Ja
 Nei, ikke som jeg kjenner til

Hvis ja, beskriv omfanget?

Beskriv mer detaljert. Hvis sanering av mugg/sopp/råte er utført, beskriv hva som ble gjort og når saneringen ble utført, samt hvem som utførte saneringen hvis du har kjennskap til det. Hvis arbeid er utført på ulike deler av sameiet/borettslaget kan du opplyse om dette her.

Planer og godkjenninger

21 Mangler leiligheten brukstillatelse eller ferdigattest? (Må fylles ut)

Velg Ja dersom det er utført påbygg, nybygg, fasadeendringer eller ombygninger som det ikke er søkt om eller som ikke er godkjent. Dette omfatter også innvendige endringer, hvor for eksempel bod er omgjort til oppholdsrom (soverom, kjellerstue osv.)

Velg Ja også om det foreligger påbud fra offentlig myndigheter, eksempelvis rivningspåbud eller pålegg om tilbakeføring. Bor du i leilighet kan du gjøre en vurdering av de søknadspliktige tiltakene du er ansvarlig for.

- Ja
 Nei, ikke som jeg kjenner til

Hvis ja, beskriv hva som mangler og hvorfor:

22 Har du bygd på eller gjort om kjeller, loft eller annet til boligrom? (Må fylles ut)

- Ja
 Nei

Hvis ja:

22.1 Navn på arbeid

22.2 Årstall

22.3 Hvordan ble arbeidet utført?

- Faglært Ufaglært

22.4 Hva ble gjort av faglærte?

22.5 Hvilket firma utførte arbeidet?

22.6 Har du dokumentasjon på arbeidet?

- Ja Nei

23 Selges eiendommen med utleiedel som leilighet, hybel eller lignende? (Må fylles ut)

- Ja
 Nei

Hvis ja, er utleiedelen godkjent av kommunen? (Må fylles ut)

Velg Ja dersom utleiedelen er godkjent som en egen boenhet som tilfredsstillende brann- og lydkrav, eller som hybel som er en del av egen bolig. Velg Nei dersom utleiedelen ikke er godkjent som oppholdsrom, men eksempelvis kun godkjent som bod.

- Ja
 Nei

Hvis ja eller nei, vennligst utdyp:

24 Kjenner du til andre forhold av betydning eller sjenanse for eiendommen eller n romr det? (M  fylles ut)

For eksempel byggeplaner, nabovarsler eller andre prosjekter i n romr det, endring av reguleringsplaner, veirett, fare for ras, flom, leirskred, osv. Omfatter ogs  plager og sjenanse i nabolaget, samt konflikter, tvister, p legg fra det offentlige osv. Andre forhold av betydning kan ogs  v re arbeid, reparasjoner og oppussing utf rt av tidligere eier.

- Ja
 Nei, ikke som jeg kjenner til

Hvis ja, beskriv n rmere hvilke forhold:

Det bygges enebolig p  nabo tomten.

25 Kjenner du til planer eller bestemmelser som kan medf re endringer av felleskostnader eller fellesgjeld? (M  fylles ut)

Eksempelvis styrevedtak eller vedtak fra generalforsamling ved  rsm te.

- Ja
 Nei, ikke som jeg kjenner til

Hvis ja, opplys om hvilke planer? Hvor stor endring vil kostnadene og/eller gjelden medf re?

Andre opplysninger

26 Har ufagl rte utf rt arbeid som normalt b r utf res av fagl rte? Du trenger ikke gjenta noe du allerede har nevnt. (M  fylles ut)

Inne i huset b r for eksempel alt arbeid p  b rende konstruksjoner og brannskiller utf res av fagl rte. Utvendig b r for eksempel oppf ring av st ttemurer over 1 meter utf res av fagl rte. Er det arbeid du er i tvil om, anbefaler vi at du skriver dem ned her.

- Ja
 Nei, ikke som jeg kjenner til

Hvis ja, beskriv mer detaljert hva som ble gjort og n r, samt hvem som utf rte arbeidet. Hvis arbeid er utf rt p  ulike deler av boligen kan du opplyse om dette her.

27 Er det utf rt radonm ling?

Radon er en usynlig og luktfri radioaktiv gass, som i inneluft  ker risikoen for lungekreft. Det er p budt   m le radon i utleieenhet som leilighet, hybel eller lignende. Les om radon og radonm ling hos Direktoratet for str ling og atomsikkerhet (DSA) <https://dsa.no/radon>

- Ja
 Nei, ikke som jeg kjenner til

Hvis ja, n r ble m lingen utf rt og hva ble m leverdiene?

28 Kjenner du til om sameiet eller borettslaget er involvert i konflikter av noe slag? (Må fylles ut)

- Ja
 Nei, ikke som jeg kjenner til

Hvis ja, fortell om konflikten og partene slik du har forstått det:

Boligselgerforsikring

En boligselgerforsikring sikre deg mot erstatningskrav fra boligkjøper.

Som boligselger er du ansvarlig for feil og mangler som ikke er beskrevet i egenerklæringen, tilstandsrapporten eller prospektet. Avhendingsloven regulerer hva boligkjøper kan søke erstatning for, og vilkårene bestemmer hva forsikringen dekker.

Med boligselgerforsikring vil Gjensidige:

- dekke ditt erstatningsansvar
- håndtere saksbehandling og dialogen med boligkjøper i en eventuell skadesak
- utrede skadeomfanget
- utbetale erstatning eller rette skaden
- representere deg i en eventuell rettssak

Dekning og vilkår

For mer informasjon, ring Gjensidige på 21 40 86 00 eller gå til <https://www.gjensidige.no/privat/forsikring/bolig-og-innbo/boligselgerforsikring/>

Priser

Prisen på forsikringen avhenger av prisantydningen. Type bolig bestemmer hvilken promillesats:

- Andels- og aksjeleilighet: 2,69 promille
- Bolig med seksjonsnummer: 4,58 promille
- Bolig med eget gårds- og bruksnummer: 5,71 promille
- Fritidsbolig og tomt: 6,31 promille

Kjøp og angreter

- Éngangssum: Prisen dekker hele din ansvarsperiode på 5 år.
- Ingen egenandel: Er skaden dekket betaler du ingenting. Boligkjøper må selv dekke de første 10.000 kr.
- Betaling: Du betaler ingenting nå. Beløpet trekkes fra oppgjøret for boligsalget. Hvis boligen ikke blir solgt vil du ikke bli belastet.
- Angreterett: Du kan angre kjøpet fram til eiendommen legges ut for salg.

Ønsker du boligselgerforsikring? (Må fylles ut)

- Ja, jeg ønsker boligselgerforsikring
 Nei, jeg ønsker ikke boligselgerforsikring

Sted: _____

Dato: _____

Sign: _____

Vedlegg 1: Tilleggs kommentar

Er det behov for plass til flere kommentarer, kan det skrives her.
Nummerer svar etter hvilket spørsmål det relaterer seg til.

Yttertaket ble vasket og malt i 2023 som egen innsats.

Yttervegger med unntak av en vegg ble vasket og malt i 2025, det ble også byttet ut enkelte råtne kledningsbord. Malingen ble gjort som egen innsats og kledningen ble byttet ut av byggmester.

Ny oppvaskmaskin i 2 etasje 2025

Malt begge soverommene og stuen i 1 etasjen i 2026

Vedlegg 2: Tilleggs kommentar

Er det behov for plass til flere kommentarer, kan det skrives her.
Nummerer svar etter hvilket spørsmål det relaterer seg til.

Vedlegg 2

Gjensidige 

Dokumentet er elektronisk signert av:

Johansen, Silje Krysko
Asbjørnsen, Ketil Andre

Du har søkt på: Knr.: 3107 Gnr.: 49 Bnr.: 8 Fnr.: Snr.: 1

Adresse(r):

Gateadresse: Vestlia 8 A
Gatenr: 71600
Kommune: FREDRIKSTAD
Postkrets: 1621 GRESSVIK
Registreringsenhet:
Statens Kartverk Oppdatert per:15.01.2026 kl.
15.54

For eventuelle utleggs- og arrestforretninger, samt forbehold tatt ved avhendelse, som tinglyses samme dag som andre frivillige rettsstiftelser, gjelder særskilte prioritetsregler, se tinglysningsloven § 20 andre ledd og § 21 tredje ledd.

HJEMMELSOPPLYSNINGER

Rettighetshavere til eiendomsrett

2021/1234403-1/200 HJEMMEL TIL
05.10.2021 09:30 EIENDOMSRETT
VEDERLAG: NOK
Omsetningstype: Fritt salg
ASBJØRNSEN KETIL ANDRE
F.NR: IDEELL:
1/2
JOHANSEN SILJE KRYSKO
F.NR: IDEELL:
1/2

PENGEHEFTELSE

Oversikt over heftelser som antas å ha betydning for eiendommens verdi. I grunnboken presenteres servitutter og pengeheftelser samlet under overskrift «Heftelser».

Eventuelle heftelser som kan ha betydning for denne matrikkelenheten, som er tinglyst på avgivereiendommen før en arealoverføring, er ikke overført. Det samme gjelder servitutter som ikke er overført ved tidligere fradelinger. Informasjon om disse finner du på grunnboksutskriftene til de respektive avgivereiendommene.

2021/1234404-1/200
05.10.2021 09:30

PANTEDOKUMENT

Beløp: NOK ,
Pantaver: DNB BANK ASA
ORG.NR: 984 851 006
Pantaver: DNB
BOLIGKREDITT AS
ORG.NR: 985 621 551
Overført fra: KNR: 3107 GNR: 49
BNR: 8
ELEKTRONISK INNSENDT

SERVITUTTER

Oversikt over servitutter registrert på eiendommen. En servitutt er en rett til begrenset bruk av en annens eiendom, eller til å hindre en bestemt bruk. I grunnboken presenteres servitutter og pengeheftelser samlet under overskrift «Heftelser».

Ingen servitutter registrert.

GRUNNDATA

2023/293354-1/200 20.03.2023
21:00

SEKSJONERING

Opprettet seksjoner:
SNR: 1
Formål: Bolig
Tilleggsdel: Grunn
Sameiebrøk: 51/100

2024/697490-1/200 01.01.2024
00:00

OMNUMMERERING VED KOMMUNEENDRING

Tidligere:
KNR: 3004 GNR: 49 BNR: 8
FNR: 0 SNR: 1

For øvrige opplysninger om grunndata, se den seksjonerte matrikkelenheten.

EIENDOMMENS RETTIGHETER

Ingen rettigheter registrert.

Melding til tinglysing

Det er ført en seksjonering i matrikkelen
 Det er ført med brukstilfelle: Seksjonering

Løpenummer for forretning: 613712685
 Vedlegg: Ja

Rekvirent av tinglysing

Organisasjonsnr 973871714
 Navn FREDRIKSTAD KOMMUNE GEOMATIKK

Adresse Postboks 1405, 1602 FREDRIKSTAD

Rekvirent(er) av forretning

Fødselsdato/Orgnr 090171
 Navn ASBJØRNSEN KETIL ANDRE

Bruksenhe Adresse NESVEIEN 37, 1666 ROLVSØY

Matrikkelenhet(er) som er seksjonert

Knr 3004
 Gnr 49
 Bnr 8

Nye seksjoner

Knr	Gnr	Bnr	Fnr	Snr	Sameiebrøk	Formålskode	Tilleggsareal bygning	Eksklusivt uteareal
3004	49	8	0	1	51 / 100	Boligseksjon	Nei	Ja
3004	49	8	0	2	49 / 100	Boligseksjon	Nei	Ja

Melding til tinglysing er hjemlet i Matrikkelloven § 24



Deknr: 293354 Tinglyst: 20.03.2023
 STATENS KARTVERK



22/2 7777

13 JAN. 2023

Søknad om seksjonering

Tinglysingsrekvirenten (kommunen)		
Kommunen skal fylle ut dette feltet og sende skjemaet til Kartverket.		
Kommunens navn Fredrikstad Kommune	Kommunens adresse Nygaardsgata 14-16.1602 FREDRIKSTAD	Kontaktperson Liv Nigardsøy Arita Skärer

1. Opplysninger om innsenderen			
Feltet skal fylles ut av den som sender inn søknaden til kommunen. Dette kan være den som eier eiendommen (hjemmelshaveren), men også en advokat eller annen med fullmakt fra hjemmelshaveren(e).			
Navn Ketil A Asbjørnsen	Fødselsnr./Org.nr. 090171 [redacted]	E-postadresse ketil@asbjornsenbygg.no	
Adresse Nesveien 37	Postnummer 1666	Poststed Rolvøy	Telefonnummer 90546437

2. Opplysninger om eiendommen				
Kommunenr. 3004	Kommunens navn Fredrikstad kommune	Gårdsnr. 49	Bruksnr. 8	Festenr.

3. Hvem eier/fester eiendommen? (Hjemmelshaver(e))		
Fødselsnr./Org.nr. (11/9 siffer)	Navn	Eierandel (oppgis som brøk)
090171 [redacted]	Ketil Andre Asbjørnsen	1/50
220988 [redacted]	Silje Krysko Johansen	1/50

4. Søknad (ønsket oppdeling av eiendommen)															
Eiendommen søkes oppdelt i eierseksjoner slik det fremgår av fordelingslisten nedenfor. Dersom eiendommen ønskes oppdelt i flere enn seksti seksjoner, må du fortsette utfyllingen på søknadens siste side.															
Seksjonsnummer	Seksjonens formål				Sameiebrøk (teller)				Tilleggsareal						
	B = Boligseksjon (omfatter også fritidsboliger) N = næringsseksjon SB = samleseksjon bolig SN = samleseksjon næring				Her skriver du telleren til seksjonen. Nederst skriver du nevneren, som vil være summen av tellerne til samtlige seksjoner i sameiet.				Fyll ut denne kolonnen hvis seksjonen skal ha tilleggsareal. B = tilleggsareal i bygning G = tilleggsareal i grunn (krever oppmålingsforretning) BG = tilleggsareal i bygning og grunn (krever oppmålingsforretning)						
S.nr	For-mål	Brøk (teller)	Tilleggs-areal	S.nr	For-mål	Brøk (teller)	Tilleggs-areal	S.nr	For-mål	Brøk (teller)	Tilleggs-areal	S.nr	For-mål	Brøk (teller)	Tilleggs-areal
1	B	1/51	G	13				25				37			49
2	B	1/49	G	14				26				38			50
3				15				27				39			51
4				16				28				40			52
5				17				29				41			53
6				18				30				42			54
7				19				31				43			55
8				20				32				44			56
9				21				33				45			57
10				22				34				46			58
11				23				35				47			59
12				24				36				48			60
Sum tellere: 100				Nevner = 100											

Dato 14.12.2022	Innsenderens underskrift <i>Ketil A Asbjørnsen</i>
--------------------	---

5. Nødvendige dokumenter som skal tinglyses samtidig med seksjoneringen

Her skal søker kun gi opplysninger om dokumenter som er nødvendige for at seksjoneringen skal kunne tinglyses, for eksempel dokumenter som inneholder opplysninger om fordeling av opprinnelige sameieandeler.

6. Egenerklæring om at vilkårene i eierseksjonsloven er oppfylt

Hjemmelshaver(ne) erklærer at:

- a) hver seksjonseier har enerett til å bruke en bruksenhet
- b) hver bruksenhets hoveddel er en klart avgrenset og sammenhengende del av en bygning på eiendommen og har egen inngang fra fellesareal, fra naboeiendom eller fra egen tilleggsdel
- c) det er avsatt tilstrekkelig parkeringsareal til å sikre det antallet parkeringsplasser som følger av byggetillatelsen eller plangrunnlaget
- d) seksjoneringen omfatter alle bruksenhetene i eiendommen
- e) seksjoneringen omfatter bare én grunneiendom, festgrunn eller anleggseiendom, eller at kommunen med samtykke fra Kartverket har gjort unntak fra vilkåret
- f) det er fastsatt om den enkelte seksjon skal brukes til boligformål eller annet formål, og bruksformålet er i samsvar med arealplanformålet, eller annen bruk det er gitt tillatelse til
- g) rammetillatelse eller igangsettingstillatelse er gitt dersom seksjoneringen gjelder planlagt bygning eller søknadspliktige tiltak i eksisterende bygg
- h) arealer som andre seksjonseiere trenger tilgang til, og arealer som etter plan- og bygningsloven er avsatt til felles uteoppholdsareal, seksjoneres til fellesareal
- i) det er fastsatt vedtekter.

Hjemmelshaver(ne) er kjent med at det er straffbart å avgi eller benytte uriktig erklæring, jf. straffeloven § 365

7. Egenerklæring om at lovens tilleggsvilkår for seksjonering til bolig er oppfylt

Hjemmelshaver(ne) erklærer at:

- Hver boligseksjon er en lovlig etablert boenhet etter plan- og bygningsloven og har kjøkken, bad og wc innenfor hoveddelen av bruksenheten og at bad og wc er i eget eller egne rom
eller
- boligseksjonen skal brukes til fritidsbolig,
eller
- alle boligene inngår i en samleseksjon bolig

Dato

14.12.2022

Innsenderens underskrift

8. Vedlegg som skal følge søknaden
a) Situasjonsplan over eiendommen som tydelig angir eiendommens grenser, omrisset av bebyggelsen og grensene for eventuelle utendørs tilleggsdeler som skal inngå i bruksenhetene
b) Plantegninger over etasjene i bygningen, inkludert kjeller og loft. På tegningene skal bruksenhetens arealer og avgrensinger, forslag til seksjonsnummer og bruken av de enkelte rom angis tydelig
c) Sameiets vedtekter
d) Rekvisisjon av oppmålingsforretning dersom noen av bruksenhetene har utendørs tilleggsareal
e) Dokumentasjon på at boligseksjoner oppfyller kravene til å være selvstendige boenheter etter plan- og bygningsloven. Som regel vil slik dokumentasjon fremgå av tillatelse etter plan- og bygningsloven, men også opplysninger fra matrikkelen, tinglyste klausuler eller annet dokument kan tjene som dokumentasjon
f) Samtykke fra rettighetshaver hvis det er tinglyst urådighetserklæring som går ut på at eiendommen ikke kan disponeres over uten samtykke fra rettighetshaver. Samtykket må være med original signatur
g) Dersom det er flere hjemmelshavere til eiendommen som skal seksjoneres, skal skjemaet «Fordeling av sameieandeler ved seksjonering» vedlegges.

9. Innsendte plantegninger
<input checked="" type="checkbox"/> Som hjemmelshaver(e) bekrefter jeg/vi at de vedlagte plantegningene stemmer overens med den faktiske planløsningen

10. Underskrifter		
Sted og dato 14.12.2022	Hjemmelshavers underskrift <i>Ketil Andre Asbjørnsen</i>	Gjenta navn med blokkbokstaver KETIL ANDRE ASBJØRNSEN
Sted og dato 14.12.2022	Hjemmelshavers underskrift <i>Silje R. Johansen</i>	Gjenta navn med blokkbokstaver SILJE KRYSKO JOHANSEN
Sted og dato	Hjemmelshavers underskrift	Gjenta navn med blokkbokstaver
Sted og dato	Hjemmelshavers underskrift	Gjenta navn med blokkbokstaver
Sted og dato	Hjemmelshavers underskrift	Gjenta navn med blokkbokstaver
Sted og dato	Hjemmelshavers underskrift	Gjenta navn med blokkbokstaver
Sted og dato	Hjemmelshavers underskrift	Gjenta navn med blokkbokstaver

11. Kommunens saksbehandling
a) <input type="checkbox"/> Kommunen har utarbeidet og vedlagt matrikkelkart for utendørs tilleggsdeler
b) <input checked="" type="checkbox"/> Brev med orientering om vedtaket er sendt til innsenderen (må krysses av)

12. Kommunen bekrefter at tillatelse til seksjonering er gitt for (må fylles ut):				
Kommunenr. 3004	Kommunens navn Fredrikstad	Gårdsnr. 49	Bruksnr. 8	Festenr.
Dato 22.02.2022	Underskrift <i>Liv Nigardsoy</i>	Stempel 		

Dato 14.12.22	Innsenderens underskrift <i>Ketil Andre Asbjørnsen</i>	Rett kopi bekreftes Sign.: <u>Liv Nigardsoy</u>
------------------	---	---

Rettskopi bekreftes
Sign: _____

SITUASJONSKART for tiltak etter plan- og bygningsloven



FREDRIKSTAD KOMMUNE

Adresse: Vestlia 8, 1621 GRESSVIK
 Gnr/Bnr: 49/8/0/0
 Areal: 819 m²

Målestokk: 1:500
 Leveransedato: 2022-12-13



Planident: 218
 Plannavn: Gressvik sentrum - Ålestranda

Datakilde: Geovekst, FKB
 Referansesystem: Euref89, UTM sone 32N, høydegrunnlag NN2000

**NB! Eiendommen har usikre grenser. Dette vil kunne medføre arealavvik i forhold til eksisterende areal i marka.
 For å få nøyaktig grensebestemmelse anbefales det å rekvirere ny oppmåling.**

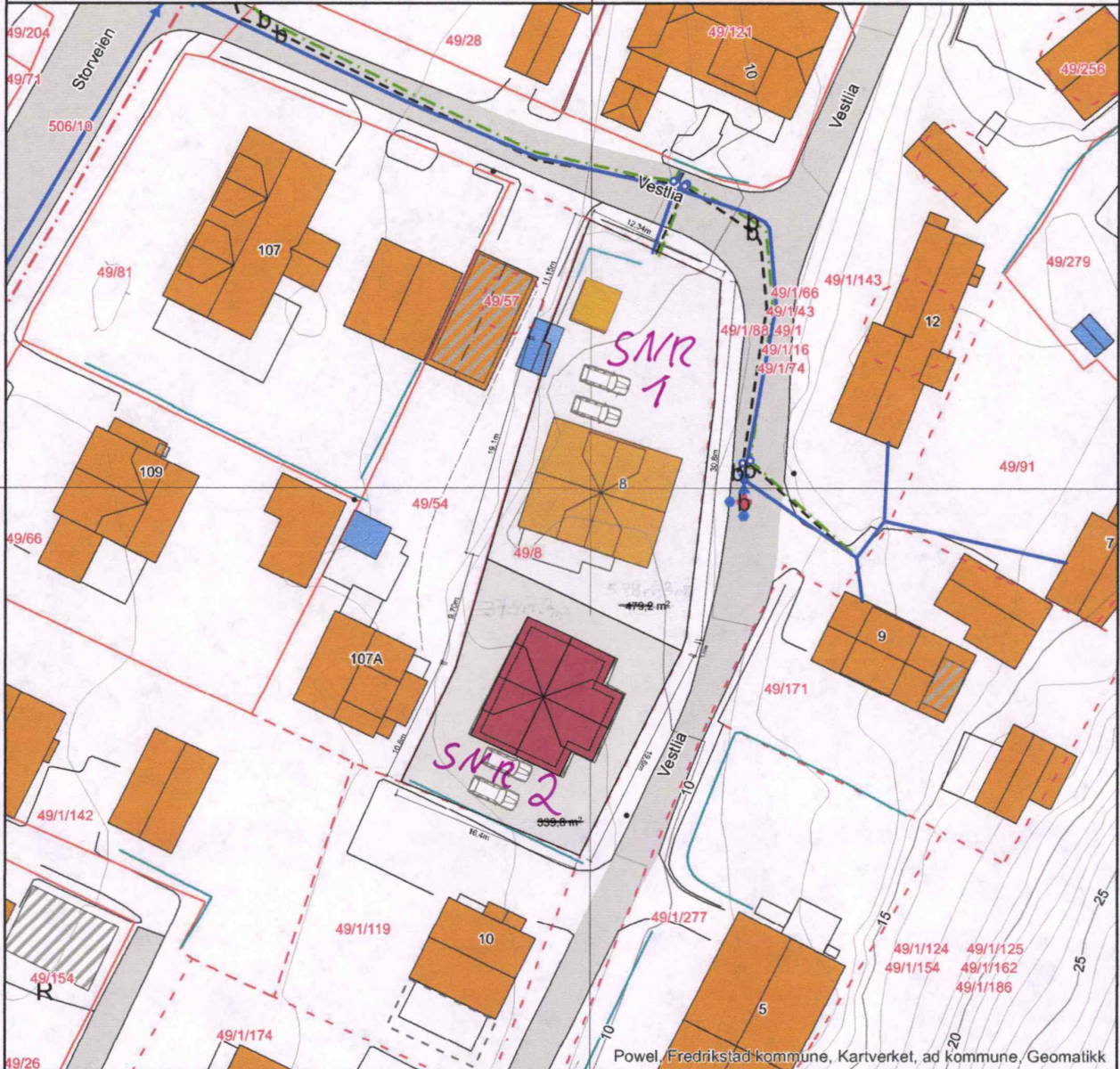

608591

608641

6565365

Målt grense	Sign:	Geomatikk
Nøyaktighet bedre enn ca 15 cm		Vannledning
Konstruert grense		Overvannsledning
Nøyaktighet mellom 15 cm og 2 m		Spillvannsledning
Krokert grense		Avløp felles
Nøyaktighet dårligere enn 2 m		Drensledning



SNR 1

Gnr 49 Bnr 8

BRA 75



1. ETG

SNR 1
Gnr 49 Bnr 8

BRA 75



2. ETG

SNR 2

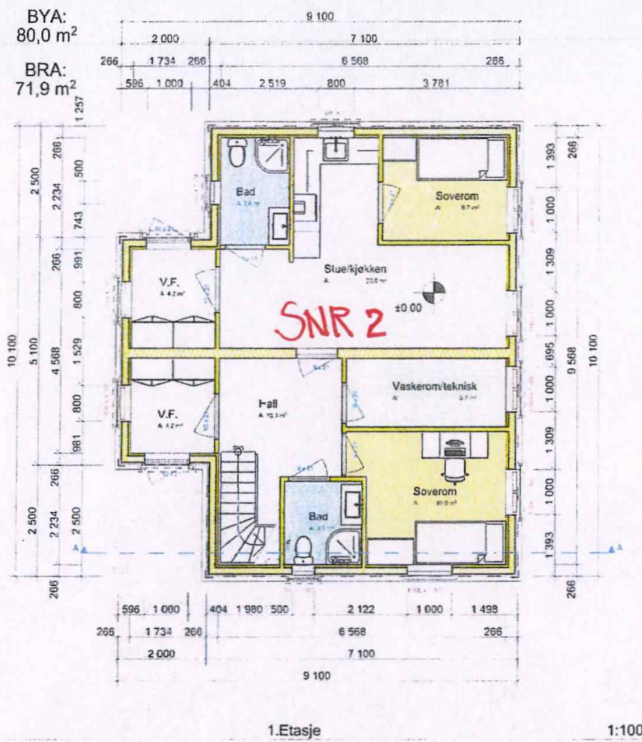

Prosjekt: Nybygg V2	Tegning: Plan 1.Etasje
Prosjektadresse: Vestlia 8 1621 Gressvik Tilth: Kårl Asbjørnsen	Gr/Bnr: 49/8 MÅlestokk: 1:100/A4 Dato: 27.09.2022 E-5
 Fredrikstad Arkitektjenester AS Tlf 69 32 50 26 / Mobil 47 23 61 04 design@online.no <small>© Alle rettigheter tilhører utørenden for prosjekteringen, kopiering eller bruk av disse tegningene er forbudt uten skriftlig samtykke</small>	

SNR 2

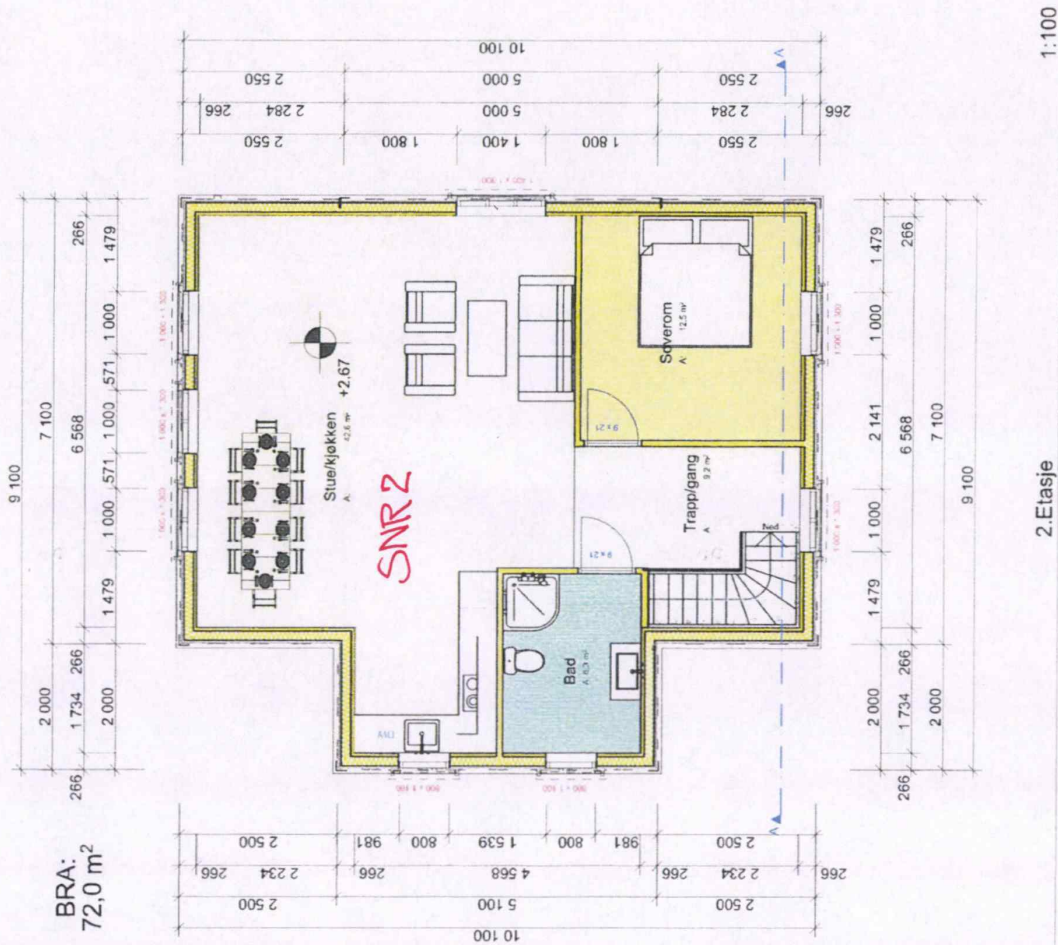

Prosjekt: Nybygg V2	Tegning: Plan 2. Etasje
Prosjektadresse: Vestlia 8 1621 Gressvik Tilth: Ketil Asbjørnsen	Målestokk: 1:100/A4 Date: 27.09.2022
	Tegningsnr.: E-6
	Gnr/Bnr: 49/8



Fredrikstad Arkitektgjester AS
 Tlf 69 32 50 26 / Mobil 47 23 61 04
 design@online.no

© Alle rettigheter tilhører utøveren for prosjekteringen. Kopiering eller bruk av disse tegningene er forbudt uten skriftlig samtykke

SNR 1

Gnr 49 Bnr 8

BRA 75



1. ETG

SNR 1
Gnr 49 Bnr 8

BRA 75

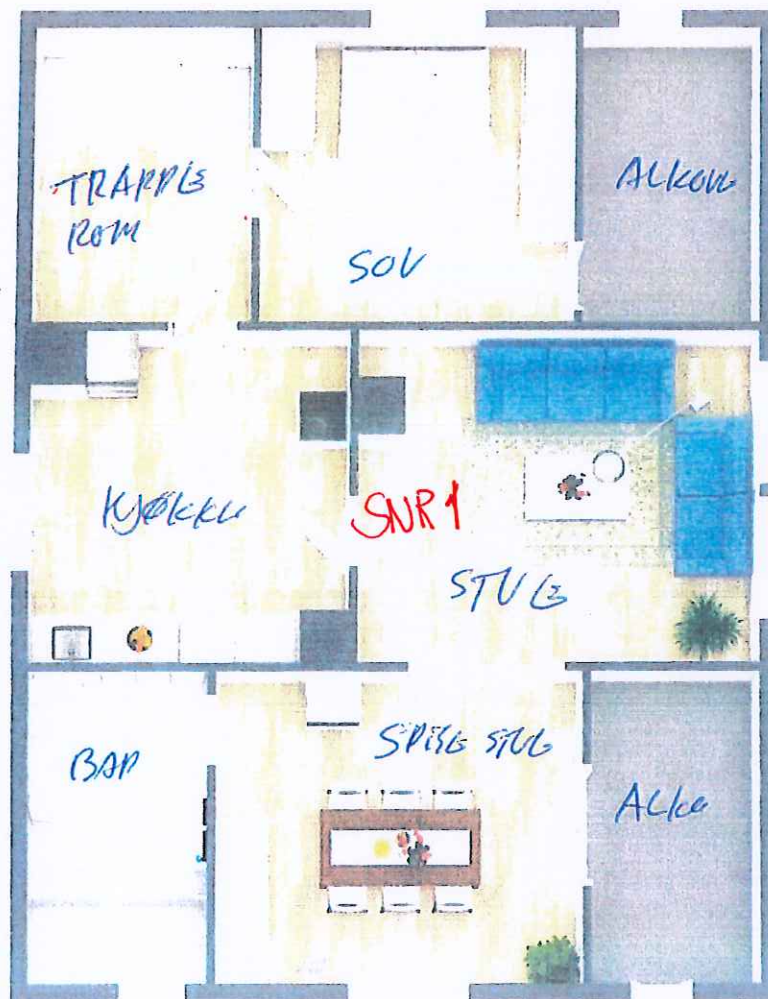

2. ETG



Eiendomsopplysninger fra matrikkelen:

Gnr: 49	Bnr: 8	Fnr: 0	Snr: 1
Adresse:	Vestlia 8A, 1621 GRESSVIK		
Areal matrikkelenhet:	548.6 m ²		

OBS!

Plandataene er hentet fra kommunens digitale planregister.

Disse kan inneholde små feil og bør oppfattes som veiledende.

Det er det stemplede analoge kartet / dokumentet som er det juridiske plandokument.

Planopplysninger:

Kommuneplan: Kommuneplan Fredrikstad 2023 - 2035 Plandokumenter på kommunens nettsider	Vedtatt: 15.06.2023	Formål/hensynssone: 1001 - Bebyggelse og anlegg Hensynssoner: 570 - Hensyn kulturmiljø
Reguleringsplaner: 218 Gressvik sentrum - Årlestranda	Vedtatt: 06.02.1986	Formål: 110 - Boliger 310 - Kjøpvei Hensynssoner:
Plandokumenter reguleringsplan: Regbest218_130.pdf		

Om fullstendighet og nøyaktighet i matrikkelrapporten

Matrikkelen ble etablert ved konvertering av data fra tidligere registre. Det kan variere hvor gode disse dataene er med hensyn på fullstendighet og nøyaktighet. I enkelte tilfeller kan grensepunkt og grenselinjer mangle helt eller delvis eller være feil registrert. Det kan være feil og mangler ved registrert bygnings- og adresseinformasjon. Fullstendighet og stedfestingsnøyaktighet er generelt bedre innenfor enn utenfor tettbygd strøk. Vi gjør oppmerksom på at for mange matrikkelenheter og bygg hefter usikkerhet ved arealet som oppgis.

Kommuneplan



FREDRIKSTAD KOMMUNE

Adresse: Vestlia 8A, 1621 GRESSVIK
Gnr/Bnr: 49/8/0/1

Målestokk: 1:1000
Leveransedato: 2026-01-15



Planident: 913
Ikrafttredelsesdato: 15.6.2023
Plannavn: Kommuneplan Fredrikstad 2023 – 2035

Datakilde: Geovekst, FKB
Referansesystem: Euref89, UTM sone 32N, høydegrunnlag NN2000

Plandataene er hentet fra kommunens digitale planregister. Disse kan inneholde feil og bør oppfattes som veiledende. Det er det stemplede analoge kartet/dokumentet som er det juridiske plandokumentet.

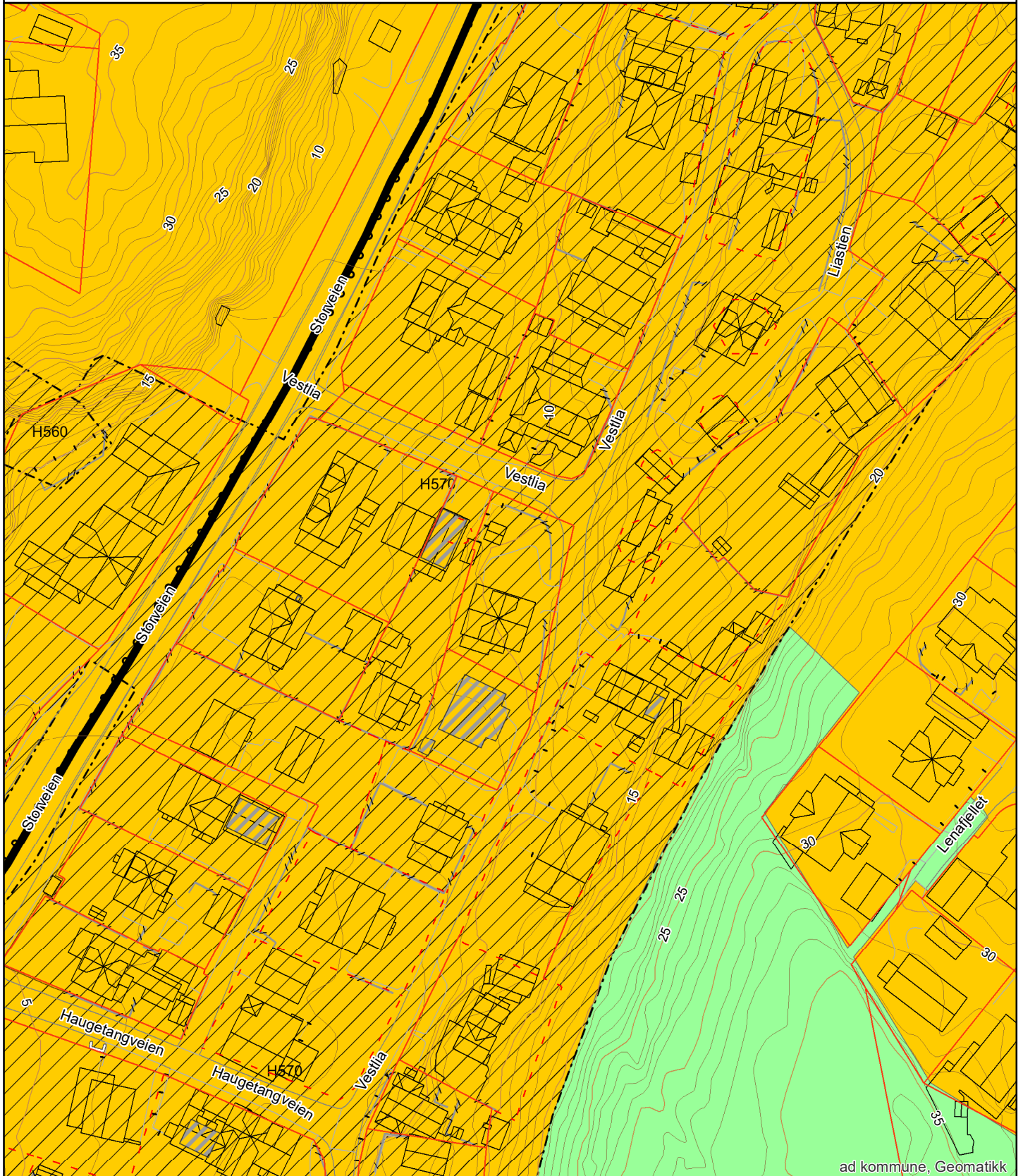

Reguleringsplan



FREDRIKSTAD KOMMUNE

Adresse: Vestlia 8A, 1621 GRESSVIK
Gnr/Bnr: 49/8/0/1

Målestokk: 1:1000
Leveransedato: 2026-01-15



Planident: 218
Ikrafttredelsesdato: 6.2.1986
Plannavn: Gressvik sentrum - Ålestranda

Datakilde: Geovekst, FKB
Referansesystem: Euref89, UTM sone 32N, høydegrunnlag NN2000

Plandataene er hentet fra kommunens digitale planregister. Disse kan inneholde feil og bør oppfattes som veiledende. Det er det stemplede analoge kartet/dokumentet som er det juridiske plandokumentet.

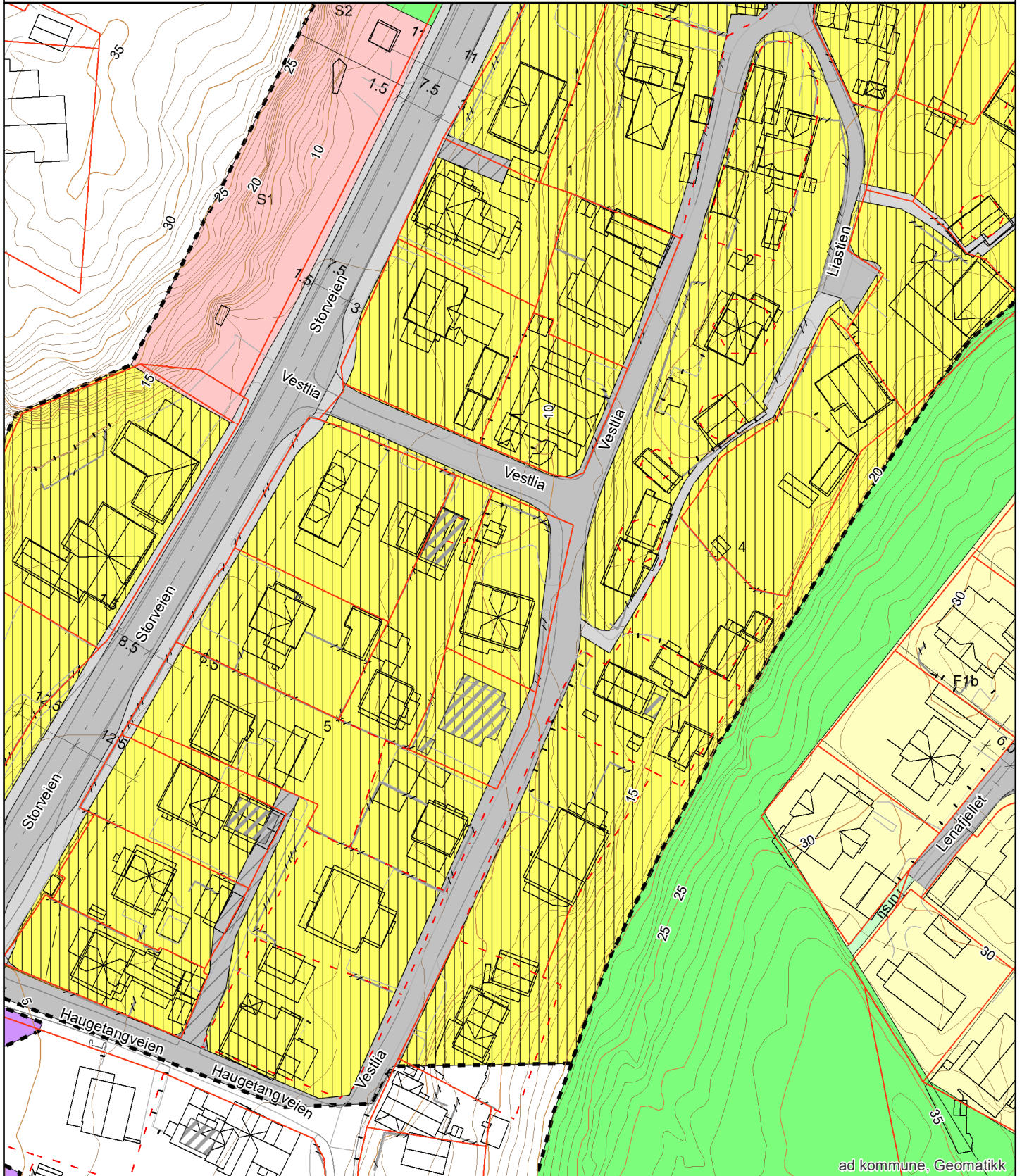

Plan nr.: 218

REGULERINGSBESTEMMELSER FOR GRESSVIK SENTRUM - ÅLESTRANDA.

Godkjent av Onsøy kommunestyre 06.02.86, sak K-5/86.

Vedtatt av bygningsrådet: 22.08.85

Revidert:

§ 1. Reguleringsbestemmelsene gjelder for et område som er vist med reguleringsgrense på reguleringsplan A3-311, datert 01.03.85, sist revidert 09.10,85.

BESTEMMELSER FOR SPESIALOMRÅDE - BEVARINGSVERDIG BYGNINGSMILJØ.

§ 2. Områder som er vist med åpen vertikal skravur på reguleringskartet er regulert til spesialområde bevaring. Tilleggsbestemmelsene gjelder for dette området,

§ 3. Bebyggelsen i området skal benyttes til boligformål. Eksisterende næringsvirksomhet i området kan fortsette. Nyetablering eller større utvidelser av næringsvirksomhet tillates ikke.

§ 4. Eksisterende bygninger tillates som regel ikke revet. Eksisterende bygninger som rives på grunn av brann eller annen totalskade, skal fortrinnsvis gjenoppbygges på samme sted og med et eksteriør som i form, farge og materialvalg er tilpasset strøkets karakter.

§ 5 Bygningsrådet kan nekte riving av bygning som ansees å være av betydning for miljøet og som etter rådets skjønn kan settes i stand med akseptable kostnader.

§ 6 Ved utbedring, reparasjon og påbygging av eksisterende bygninger skal man se til at bygningenes karakter med hensyn til form, materialer, detaljer, farger og annet blir opprettholdt eller ført tilbake til det som har vært tidligere. Hvor forholdene tilsier det, skal planer for på - og tilbygg vises med fasadeoppriss som også omfatter den nærmeste tilstøtende bebyggelse.

§ 7 Nybygg kan oppføres innen området. Nybygg skal gis en plassering og utforming med hensyn til form, materialer, detaljer, farger og annet som harmonerer med den eksisterende bebyggelsen i området. Hvor forholdene tilsier det skal planlagte nybygg vises med fasadeoppriss som også omfatter den nærmeste tilstøtende bebyggelsen.

§ 8 Eksisterende trær og grøntanlegg skal i størst mulig grad bevares.

§ 9. Alle anmeldelsespliktige byggesaker i området skal forelegges Fylkeskonservatoren i Østfold til uttalelse før bygningsrådet treffer sin avgjørelse. Ved uenighet mellom kommunen og Fylkeskonservatoren skal saken forelegges Riksantikvaren til uttalelse.

§ 10. Mindre vesentlige unntak fra disse bestemmelsene kan når særlige grunner taler for det, tillates av bygningsrådet innenfor rammen av bestemmelsene i bygningsloven med forskrifter.

Ørebekk, 3. mars 1986

Arne W. Nilsen
Ordfører

EIENDOMSINFORMASJON FRA KOMTEK

3107 Fredrikstad - 49/8/0/1

Eierrepresentant: Johansen Silje Krysko

Regningsmottaker: Johansen Silje Krysko

OPPLYSNINGER FRA MATRIKKELEN

Type	Seksjon	Bruksnavn	Grunnforensing	Nei	
Kommune	3107 Fredrikstad	Tinglyst	Ja	Har festegrunner	Nei
Gårdsnr	49	Seksjonert	Nei	Punktfeste	Nei
Bruksnr	8	Oppgitt areal	0 m2	Kulturminne	Nei
Festenr	0	Beregnet areal	548,6 m2		
Seksjonsnr	1				

BYGNINGER

(Antall: 1)

Bygningsnr.	Type	Status	Næringsgruppe	Bygningsendring	Bruksareal
147947542	Tomannsbolig, horisontaldelt	Tatt i bruk	Bolig		75

TINGLYSTE EIERE

(Antall: 2)

Eier	Adresse	Postnr/Sted	Eierandel	Rolle
JOHANSEN SILJE KRYSKO	NESVEIEN 35A	1666 ROLVSØY	1/2	Hjemmelshaver
ASBJØRNSEN KETIL ANDRE	Bryggeriveien 40	1605 FREDRIKSTAD	1/2	Hjemmelshaver

KOMMUNALE AVGIFTER I KOMTEK

Vare	Grunnlag	Enhetspris	Fra	Andel	Korr%	Årsbeløp inkl. mva	
60	ESkatt Bolig	300 900,00 0/00	kr 3,20	01.02.2026	1/1	0	kr 962,00
153	BRANNTILSYN 1 LØP	1,00 1 løp	kr 488,00	01.02.2026	1/1	0	kr 488,00
1103	RENOVASJON - 360 L	1,00 360 l	kr 6 521,00	01.02.2026	1/3	0	kr 2 717,00
1103	RENOVASJON - 360 L	1,00 360 l	kr 6 521,00	01.02.2026	1/3	0	kr 2 717,00
4260	VANN - BOLIG	360,00 M3	kr 12,55	01.02.2026	1/1	0	kr 5 196,00
4270	VANN FASTGEB. BOLIG	2,00 Boehn.	kr 1 081,00	01.02.2026	1/1	0	kr 2 486,00
4360	AVLØP - BOLIG	360,00 M3	kr 38,09	01.02.2026	1/1	0	kr 15 769,00
4370	AVLØP FASTGEB. BOLIG	2,00 Boehn.	kr 2 464,00	01.02.2026	1/1	0	kr 5 667,00

kr 36 002,00



**Fredrikstad kommune
Meglerinformasjon**

Johansen Silje Krysko

Nesveien 35a

1666 Rolvsøy

Adresse: Vestlia 8 A (- -)

Bygningsnr: 147947542

Eiendom: 49 / 8 / 0 / 1

Antall røykløp: 1

Antall ildsted: 1

Tilsyn: Utført 21.12.2022

Hypighet: Hvert 4.år

Dato: 22.01.2026

Saksreferanse:
(bes oppgitt ved svar)

Vår referanse: Stian Andre Stensrud

Avtale nr: 37478

Følgende avvik/ anmerkninger er registrert hos Hvaler/ Fredrikstad kommune på overnevnte eiendom. Brannvesenets kontroll er utført i forbindelse med lovpålagt tilsyn. Det opplyses om at tilsynet ikke er en godkjenning av brannsikkerheten. Det er eier som er ansvarlig for brannsikkerheten i hele bygget.

OBS !

Opplysningene om kommunale pålegg i dette skjema er gitt ut fra dokumenter som forekommer i kommunens arkiv / datasystem.

Endringer av diverse art på eiendommen som det ikke er søkt eller meldt om, kan ikke kommunen svare for.



Megleropplysninger

Opplysninger fra Fredrikstad brannvesen

Eiendomsopplysninger:

Gnr.:	49	Bnr.:	8	Fnr.:		Snr.:	1
Adresse:	Vestlia 8 A						

Beskrivelse av dette produktet:

WI01061700 Opplysninger fra brann- og feiervesen

Opplysninger om at bygg omfattes av bestemmelsene i brannvernlovens §13, og om det er foretatt branntilsyn og kontroll med piper/ildsteder som har resultert i rapport og eventuelt pålegg.
Kopi av rapporter og opplysninger om eventuelle pålegg vedlegges.

Fyringsanlegg, tilsyn	Ja:	X	Nei:		Sist tilsyn, dato: 21.12.2022	
Er det registrert pålegg / mangler vedrørende piper og ildsteder?	Ja:		Nei:	X	Ukjent:	
Røykløp feid/ sjekket	Ja:	X	Nei:		Sist sjekket/feiing, dato: 03.11.2025	

Med vennlig hilsen

Cato Eriksen
Inspektør
Fredrikstad brannvesen, avd. Boligtilsyn
Telefon: 977 46 399

Opplysninger til eiendomsmegler

Fredrikstad, 16. januar 2026

EM § 6-7.8 Kommunale pålegg - offentlig vann- og avløpsnett

Kilde: Vann- og avløpsavdelingen

Gjelder eiendom:

Kommunenr.: 3107 **Gårdsnr.:** 49 **Bruksnr.:** 8 **Festenr.:** 0 **Seksjonsnr.:** 1
Adresse: Vestlia 8A, 1621 GRESSVIK

Pålegg:	JA	NEI
Generelt pålegg i området om utkobling av taknedløp:	X	
Separering av spillvann/overvann:		X
Tilkobling til avløpsnett:		X
Utkobling av septiktank:		X

Standard abonnementsvilkår gjelder for alle abonnenter.

Generelt pålegg om utkobling av private septiktanker

Fredrikstad kommune krever at alle private septiktanker og slamavskillere tilknyttet offentlig avløpsnett kobles ut. Dette gjelder ikke eiendommer som har egen avtale med Vann- og avløpsavdelingen i kommunen. Disse tankene tømmes av kommunen en gang hvert år.

Huseiere som har privat septiktank tilkoblet offentlig avløpsnett må kontakte autorisert rørlegger/entreprenør for utkobling av tank. Melding skal sendes Vann- og avløpsavdelingen, Teknisk drift i kommunen før arbeidet startes.

Forbehold ved utlevering av informasjon i forbindelse med eiendomsforespørsler

Det tas forbehold om at det kan være avvik i våre registre/kart/arkiv i forhold til den faktiske situasjonen og at det kan foreligge forhold omkring eiendom og bygninger som kommunen ikke er kjent med. Brukere av informasjonen må derfor være bevisst på sammenheng og formål som den benyttes i, og bruke informasjonen kritisk.

Utskrifter fra det digitale kartverket i form av papirkart kan inneholde linjer som lett kan føre til misforståelser. Dette gjelder ofte karttemaer som ledninger og eiendomsgrenser, som i mange tilfeller kan være unøyaktige. For eksempel må derfor ikke gravearbeider på ledninger foretas uten påvisning av ledningen i marka.

Kommunen kan ikke stilles økonomisk ansvarlig for bruk av informasjon som oppgis i sammenheng med eiendomsforespørsler.



Opplysningene i Eiendomsrapporten er registrerte opplysninger pr rapportdato. Pålitelighetene på opplysningene henger nøye sammen med kvalitet og nøyaktighet på datakildene. Det tas derfor forbehold om feil og mangler i datakildene og i opplysningene som oppgis i rapporten.

Eiendomsrapport for 49 / 8 / 0 / 1

Opplysningene under dekker de pålegg som er gitt av virksomheten Miljø og landbruk. I tillegg gis det informasjon om store eiketrær dersom slike er registrert på eiendommen. Nedgravde tanker som ikke er i bruk, skal tømmes og fjernes. Store og/eller hule eiker er vernet. Er du i tvil om hva du kan gjøre nær en slik eik, ta kontakt med kommunen eller fylkeskommunen.

BRENSELTANKER REGISTRERT PÅ EIENDOMMEN - Eventuelle pålegg knyttet til dette vil leveres separat fra kommunens saksbehandler

Avtalenummer	Type	Status	Plassering	Innhold	Volum
--------------	------	--------	------------	---------	-------

Ingen brensel tanker er registrert på eiendommen

TILSYNSGEBYR REGISTRERT PÅ EIENDOMMEN - Eventuelle pålegg knyttet til dette vil leveres separat fra kommunens saksbehandler

Avtalenummer	Varenummer	Varenavn
--------------	------------	----------

Ingen tilsynsgebyr er registrert på eiendommen

STORE/HULE EIKER REGISTRERT PÅ ELLER I NÆRHETEN AV EIENDOMMEN (inntil 5 m fra eiendomsgrensen)

ID	Lokalitet	Registreringsdato	Utforming	Omkrets
----	-----------	-------------------	-----------	---------

Ingen store eller hule eiker er registrert på eller i nærheten av eiendommen

GRUNNFORURENSNING REGISTRERT PÅ EIENDOMMEN - Eventuelle pålegg knyttet til dette vil leveres separat fra kommunens saksbehandler

Påvirkningsgrad

Ingen grunnforurensning er registrert på eiendommen

Arealplaner under arbeid



FREDRIKSTAD KOMMUNE

Adresse: Vestlia 8A, 1621 GRESSVIK
Gnr/Bnr: 49/8/0/1

Målestokk: 1:5000
Leveransedato: 2026-01-15



Planident:
Plannavn:

Datakilde: Geovekst, FKB
Referansesystem: Euref89, UTM sone 32N, høydegrunnlag NN2000

Det er ikke registrert pågående planarbeid på eiendommen eller i nærheten av eiendommen

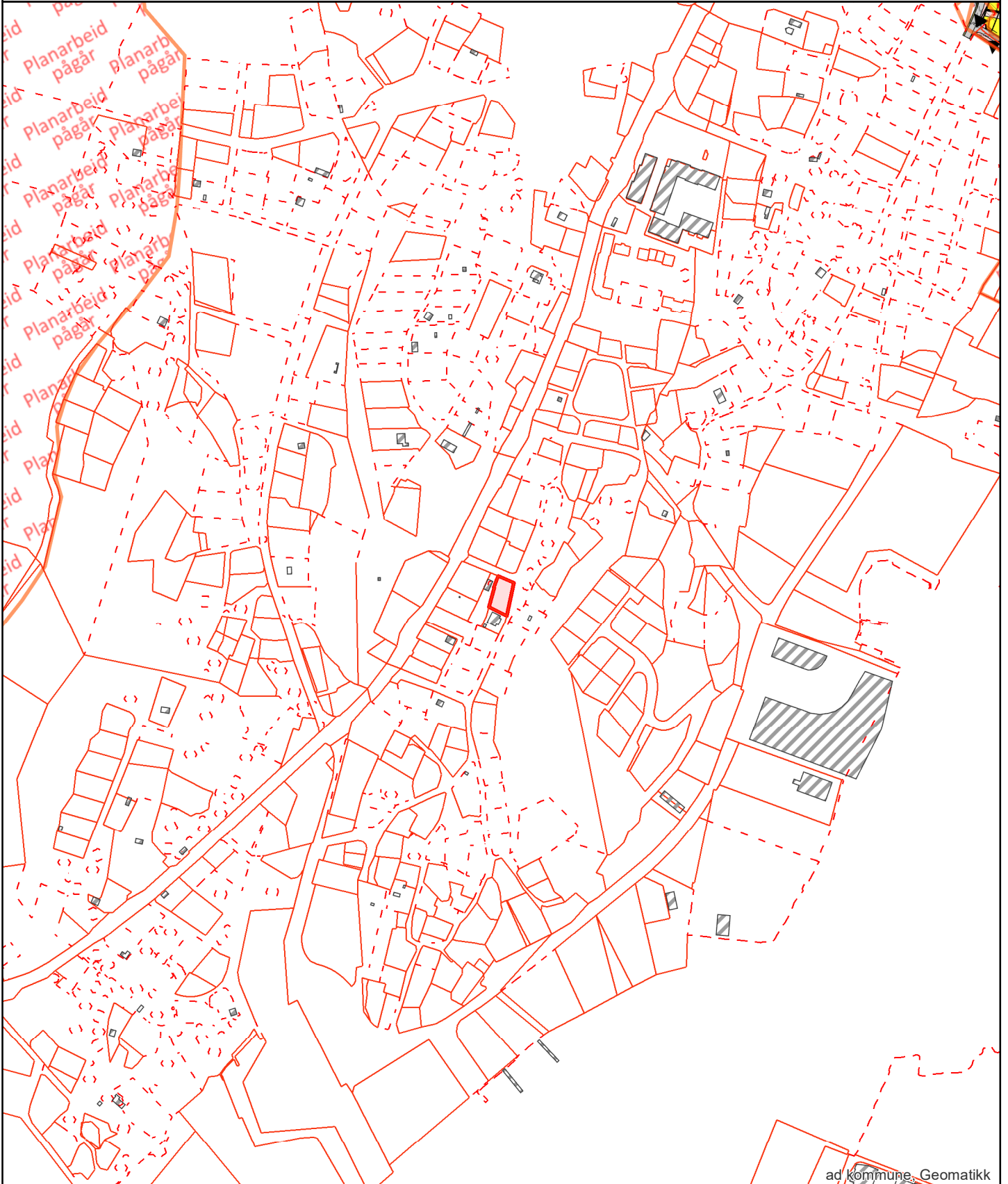

Grunnkart



FREDRIKSTAD KOMMUNE

Adresse: Vestlia 8A, 1621 GRESSVIK
Gnr/Bnr: 49/8/0/1

Målestokk: 1:500
Leveransedato: 2026-01-15



Datakilde: Geovekst, FKB
Referansesystem: Euref89, UTM sone 32N, høydegrunnlag NN2000



Oversiktskart



FREDRIKSTAD KOMMUNE

Adresse: Vestlia 8A, 1621 GRESSVIK
Gnr/Bnr: 49/8/0/1

Målestokk: 1:1000
Leveransedato: 2026-01-15



Datakilde: Geovekst, FKB
Referansesystem: Euref89, UTM sone 32N, høydegrunnlag NN2000

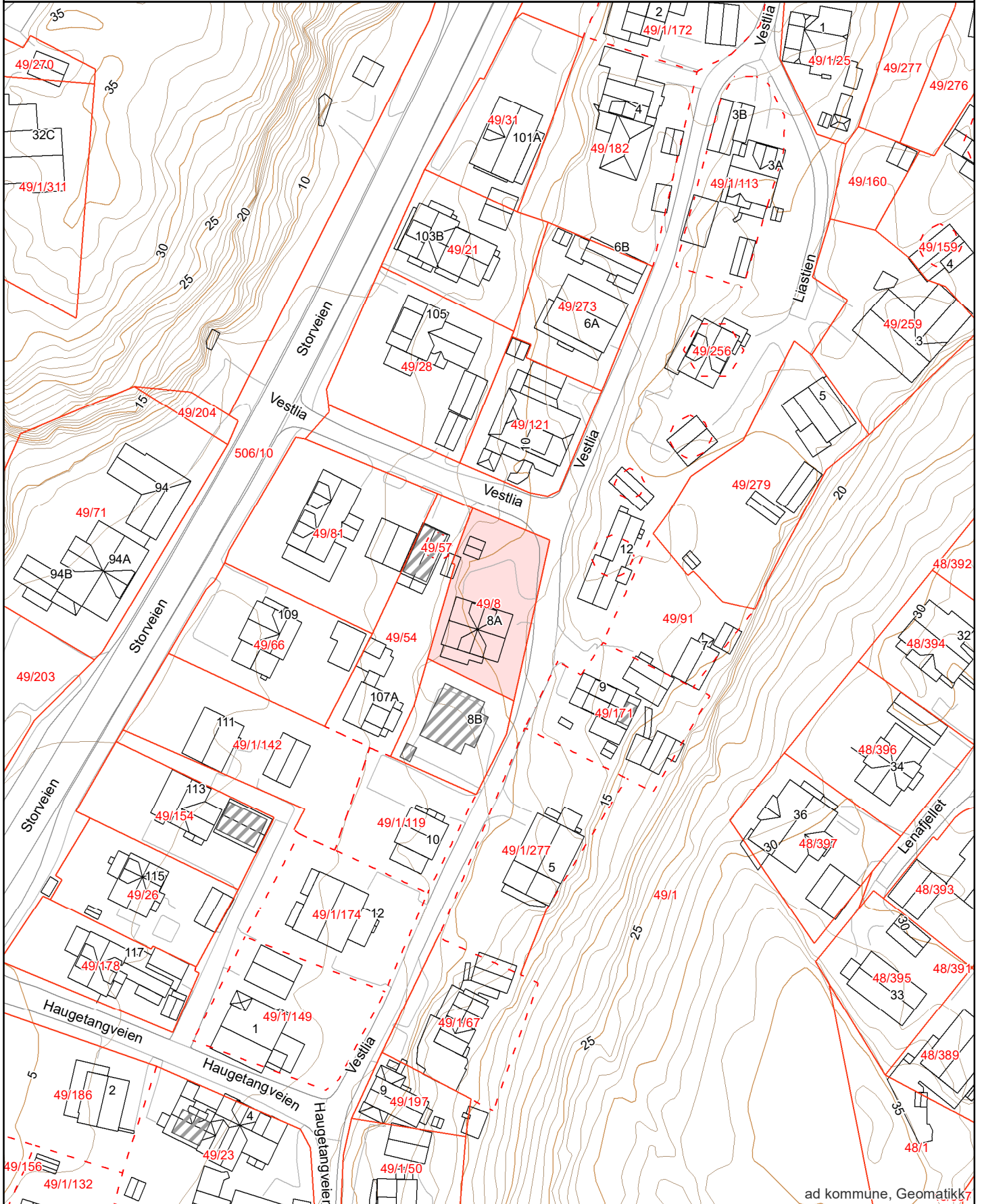

Matrikkelkart



FREDRIKSTAD KOMMUNE

Adresse: Vestlia 8A, 1621 GRESSVIK
Gnr/Bnr: 49/8/0/1

Målestokk: 1:1000
Leveransedato: 2026-01-15



Datakilde: Geovekst, FKB
Referansesystem: Euref89, UTM sone 32N, høydegrunnlag NN2000

Eiendomsgrenser i kartet har forskjellig nøyaktighet. I noen tilfeller vil det være påkrevd å klarlegge grensene etter matrikkeloven §17. Kommunen anbefaler tiltakshaver å klarlegge alle eiendommer med usikre grenser

Sikre grenser i kartet: Heltrukne linjer (nøyaktighet 14 cm eller bedre)

Usikre grenser i kartet: Stiplede linjer (nøyaktighet dårligere enn 14 cm)

Usikre grenser bør klarlegges av kommunens Geodatakontor, før tiltak i marginal avstand fra grensa planlegges.

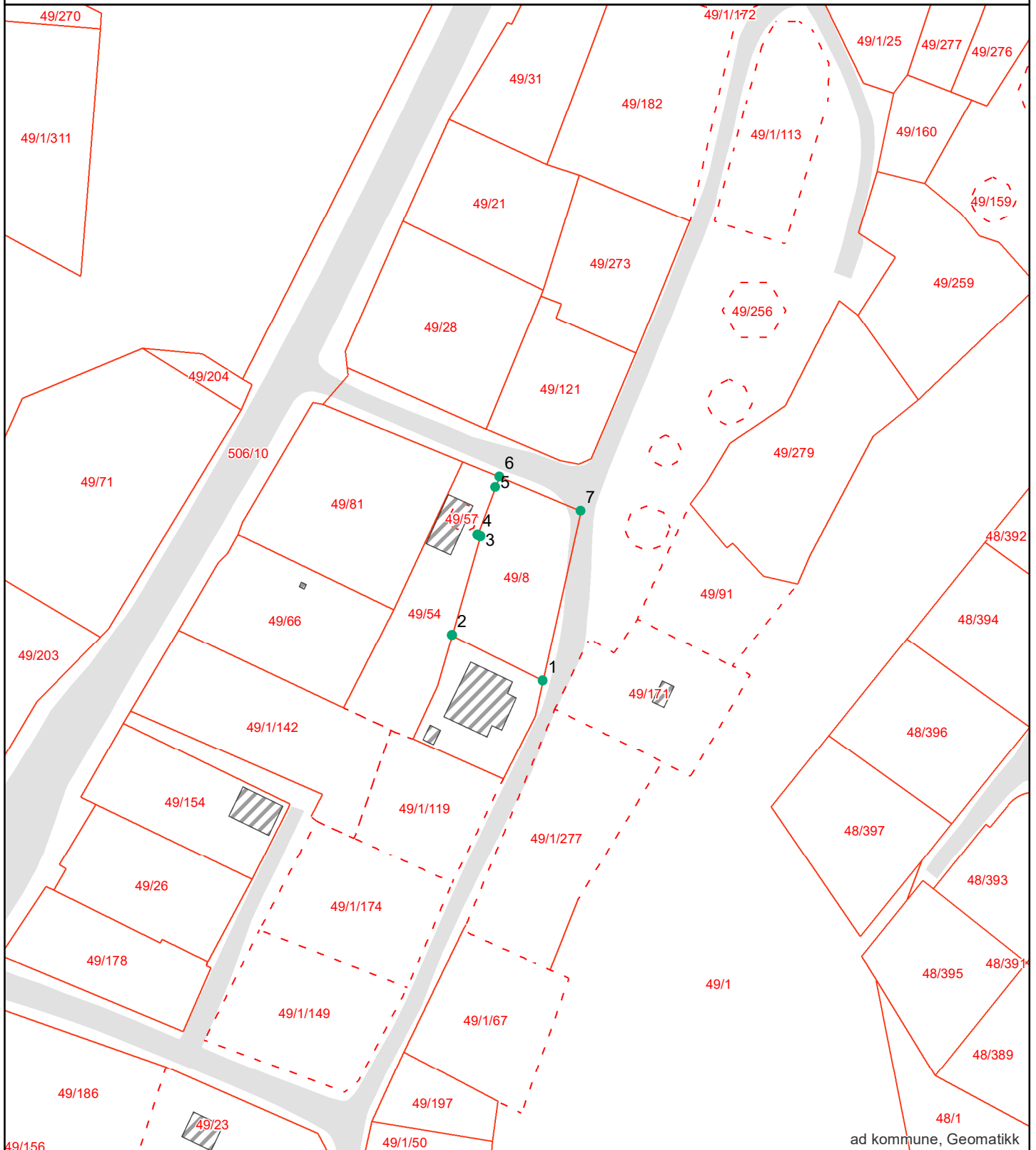

Grensepunkt rapport

Rapportdato : 15.1.2026

Areal og koordinater:

Beregnet areal (kvm):	Arealmerknad:	Koordinatsystem:
548.6		EUREF89 UTM Sone 32

Grensepunkt/Grenselinje

Løpenr	Nord	Øst	Grensemerke nedsatt i	Lengde	Grensepunkttype	Hjelpelinjetype	Målemetode	Nøyaktighet i cm	Radius
1	6565350.29835	608648.917284	Ikke spesifisert	18.8	Offentlig godkjent grensemerke		GPS Fasemåling RTK	10	0
2	6565358.66525	608632.09568	Ikke spesifisert	19.11	Offentlig godkjent grensemerke		GPS Fasemåling RTK	10	0
3	6565377.0245	608637.373432	Ikke spesifisert	0.6	Ukjent		Beregnet	10	0
4	6565377.29722	608636.837019	Ikke spesifisert	9.43	Ukjent		Beregnet	10	0
5	6565386.11671	608640.155673	Mur	2.03	Murhjørne		GPS Fasemåling RTK	10	0
6	6565388.01739	608640.867273	Ikke spesifisert	16.33	Offentlig godkjent grensemerke		GPS Fasemåling RTK	10	0
7	6565381.70937	608655.927543	Ikke spesifisert	32.2	Offentlig godkjent grensemerke		Terrengmåt	10	0

Matrikkelrapport for Seksjon 3107-49/8/0/1

Bruksnavn		Beregnet areal	548.6
Etablert dato	20.03.2023	Historisk oppgitt areal	0.0
Oppdatert dato	22.09.2025	Historisk arealkilde	0 - Ikke oppgitt
Skyld	0	Antall teiger	1
Kommunennummer	3107	Kommunenavn	FREDRIKSTAD

- | | | |
|--|--|---|
| <input checked="" type="checkbox"/> Tinglyst | <input type="checkbox"/> Avklarte eiere | <input type="checkbox"/> Har festegrunn |
| <input type="checkbox"/> Bestående | <input type="checkbox"/> Har grunnforurensning | <input type="checkbox"/> Mangel matrikkelføring |
| <input type="checkbox"/> Seksjonert | <input type="checkbox"/> Har kulturminner | <input type="checkbox"/> Har anmerket klage |

Tinglyste eierforhold

Navn	Pers.nr/org.nr.	Rolle	Status	Adresse	Andel
KETIL ANDRE ASBJØRNSEN		H - Hjemmelshaver	B - Bosatt		1/2
SILJE KRYSKO JOHANSEN		H - Hjemmelshaver	B - Bosatt		1/2

Forretninger

Forretningstype	Forretningsdato	Matrikkelført	Saksreferanse	Involverte
ON - Omnummerering	01.01.2024	01.01.2024		
SE - Seksjonering	22.02.2023	22.02.2023	Jnr.17/23	

Grunnforurensning registrert på eiendommen

Lokalitetsnr	Lokalitetsnavn	Påvirkningsgrad	Myndighet	Matrikkelføringsdato

Kulturminner

Kategori	Art	Vernetype	Matrikkelført	Lokalitetsnummer

Krav om jordskifte

Jordskiftreferanse	Ført dato

Grunnerverv

Grunnervervreferanse

Ført dato

Klage

Klagereferanse

Gjelder

Ført dato

Teiger

Hovedteig	Avklart eiere	Tvist	Flere mat. enheter	Ureg. jordsameie	Datafangstdato	Ber. areal	Arealmerknad
<input checked="" type="checkbox"/>	<input type="checkbox"/>	<input type="checkbox"/>	<input type="checkbox"/>	<input type="checkbox"/>		548.6	

Bygninger

Bygningsnr	Lnr	Type	Status
147947542	0	122 - Tomannsbolig, horisontaldelt	TB - Tatt i bruk

Bygning 147947542: 122 - Tomannsbolig, horisontaldelt

Opprinnelseskode	M - Massivregistrering	BRA Bolig	150.0
Antall boenheter	2	BRA Annet	0.0
Antall etasjer	2	BRA Totalt	150.0
Avløp	1 - Offentlig kloakk	Har heis	<input type="checkbox"/>
Har kulturminner	<input type="checkbox"/>	Har sefrakminne	<input checked="" type="checkbox"/>

Bygningsstathistorikk

Bygningsstatus	Dato	Registrert dato
TB - Tatt i bruk		15.05.2006
EB - Endre bygningsdata	22.02.2023	22.02.2023
EB - Endre bygningsdata	19.05.2025	19.05.2025
EB - Endre bygningsdata	20.09.2023	20.09.2023

Bruksenheter

Type	Leilighetsnr.	BRA	Rom	Bad	Kjøkken
B - Bolig	H0101	75.0	3	1	1 - Kjøkken
B - Bolig	H0201	75.0	1	1	1 - Kjøkken

Etasjer

Etasje	Boenheter	BRA Bolig	BRA Annet	BRA Totalt	Alt. areal
H01	1	75.0	0.0	75.0	0.0
H02	1	75.0	0.0	75.0	0.0

Adresser

Vegnavn	Nummer	Navn	Poststed
Vestlia	8A		1621 GRESSVIK



FREDRIKSTAD KOMMUNE Byutvikling

Vedr.: MIDLERTIDIG BRUKSTILLATELSE / FERDIGATTEST

Ved gjennomgang av eiendomsmappen i vårt arkiv, har vi ikke funnet noen midlertidig brukstillatelse/ferdigattest for den forespurte eiendommen.

Følgelig kan ikke dokumentasjon leveres.

I saker fra før 1. januar 1998, som ikke er avsluttet med ferdigattest eller midlertidig brukstillatelse, skal det ikke utstedes ferdigattest. Dette innebærer at byggverket kan tas i bruk lovlig uten ferdigattest, forutsatt at det ikke foreligger andre forhold som gjør bruken ulovlig. Det gjør ikke ulovlige bygg lovlige, de må fortsatt være bygget i tråd med reglene som gjaldt på søknadstidspunktet. Dersom det er gjort tiltak uten nødvendige tillatelser, eller i strid med gjeldende regelverk, må dette avklares og eventuelt rettes opp.

Med hilsen Geomatikk



Adresse

Vestlia 8A, 1621 GRESSVIK

Dato for energimerking

13.03.2026

Merkenummer

Energiattest-2026-270363

Bygningskategori

Boligblokker

Bygningsnummer

147947542

Gårdsnummer

49

Bruksnummer

8

Seksjonsnummer

1

Bruksenhetsnummer

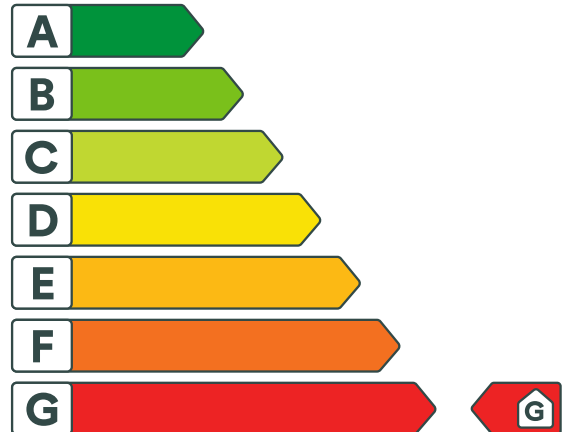
H0201

Energikarakteren

Energikarakteren angir hvor energieffektiv boligen er, inkludert oppvarmingsanlegget. Energikarakteren er beregnet ut fra den typiske energibruken for boligtypen. Beregningene er gjort ut fra normal bruk ved et gjennomsnittlig klima. Det er boligens energimessige standard og ikke bruken som bestemmer energikarakteren. Boligdata i denne attesten er beregnet ut fra opplysninger som er gitt av boligeier. Der opplysninger ikke er oppgitt, brukes typiske standardverdier for den aktuelle bygningstypen.



Boliginformasjon

Byggeår

1890

Bygningstype

Annen bolig

Bruksareal

150,0 m²

Oppvarmet bruksareal

150,0 m²

Oppvarmet etasje

2

Bygningsmateriale

Tre

Oppvarming

Elektrisitet

Ventilasjon

Periodisk avtrekk

Energi

Beregnet vektet levert energi i normert klima er et nøkkeltall for å vurdere en bygningens energieffektivitet, der ulike energibærere (strøm, fjernvarme, varmepumpe) vekter ulikt.

Beregnet vektet levert energi i normert klima

Pr. KVM pr. år

523,73 kWh/m²
Beregnet levert energi i lokalt klima

Pr. KVM pr. år

514,77 kWh/m²

Totalt levert pr. år

77 216 kWh



Vestlia 8A, 1621 GRESSVIK



Detaljering

Bygningsform Nei	Vegger Nei
Vindu Nei	Gulv Nei
Takkonstruksjon Nei	Ytterdører Nei
Energibruk Nei	Lekkasjetall Nei
Solceller Nei	



Vestlia 8A, 1621 GRESSVIK



Tiltak

Bygningsmessige tiltak

Tiltak 1: Tetting av luftlekkasjer

Det kan være utettheter i tilslutning mellom bygningsdeler, rundt vinduer/dører og ved gjennomføringer som bør tettes. Aktuelle tettematerialer er f.eks. bunnfyllingslist med fugemasse, fugeskum eller strimler av vindsperre. Utettheter ved tilslutninger mellom bygningsdeler kan være kompliserte å tette, og må ofte utføres i sammenheng med etterisoleringstiltak.

Tiltak 2: Isolering av innervegg mot uoppvarmet rom

Innervegg mot uoppvarmet rom i boligen isoleres.

Tiltak 3: Montering tetningslister

Luftlekkasjer mellom karm og ramme på vinduer og mellom karm og dørrblad kan reduseres ved montering av tetningslister. Lister i silikon- eller EPDM-gummi gir beste resultat.

Tiltak 4: Tetting av luftlekkasjer

Det kan være utettheter i tilslutning mellom bygningsdeler, rundt vinduer/dører og ved gjennomføringer som bør tettes. Aktuelle tettematerialer er f.eks. bunnfyllingslist med fugemasse, fugeskum eller strimler av vindsperre. Utettheter ved tilslutninger mellom bygningsdeler kan være kompliserte å tette, og må ofte utføres i sammenheng med etterisoleringstiltak.

Tiltak 5: Etterisolering av yttervegg

Yttervegg etterisoleres. Metode avhenger av dagens løsning. For å sjekke vindtetting av yttervegg anbefales termografering og tetthetsprøving.

Tiltak 6: Termografering og tetthetsprøving

Bygningens lufttetthet kan måles ved hjelp av metode for tetthetsmåling av hele eller deler av bygget. Termografering kan også benyttes for å kartlegge varmetap og lekkasjepunkter. Metodene krever spesialutstyr og spesialkompetanse og må utføres av fagfolk.

Brukertiltak

Tiltak 7: Vask med fulle maskiner

Fyll opp vaske- og oppvaskmaskinen før bruk. De fleste maskiner bruker like mye energi enten de er fulle eller ikke.

Tiltak 8: Spar strøm på kjøkkenet

Ikke la vannet renne når du vasker opp eller skyller. Bruk kjeler med plan bunn som passer til platen, bruk lokk, kok ikke opp mer vann enn nødvendig og slå ned varmen når det har begynt å koke. Slå av kjøkkenventilatoren når det ikke lenger er behov. Bruk av microbølgeovn til mindre mengder mat er langt mer energisparende enn komfyren. Tin frossenmat i kjøleskapet. Kjøøl- og frys skal avrimes ved behov for å hindre unødvendig energibruk og for høy temperatur inne i skapet / boksen (nye kjølekap har ofte automatisk avriming). Fjern støv på kjøleribber og kompressor på baksiden. Slå av kaffetraker når kaffen er ferdig traktet og bruk termos. Oppvaskmaskinen har innebygde varmeelementer for oppvarming av vann og skal kobles til kaldvannet, kobles den til varmtvannet øker energibruken med 20 - 40 % samtidig som enkelte vaske- og skylleprosesser foregår i feil temperatur.

Tiltak 9: Luft kort og effektivt

Ikke la vinduer stå på gløtt over lengre tid. Luft heller kort og effektivt, da får du raskt skifta lufta i rommet og du unngår nedkjøling av gulv, tak og vegger.

Tiltak 10: Velg hvitevarer med lavt forbruk

Når du skal kjøpe nye hvitevarer så velg et produkt med lavt strømforbruk. Produktene deles inn i energiklasser fra A til G, hvor A er det minst energikrevende. Mange produsenter tilbyr nå varer som går ekstra langt i å være energieffektive. A+ og det enda bedre A++ er merkinger som har kommet for å skille de gode fra de ekstra gode produktene.

Tiltak 11: Bruk varmtvann fornuftig

Bytt til sparedusj hvis du ikke har. For å finne ut om du bør bytte til sparedusj eller allerede har sparedusj kan du ta tiden på fylling av ei vaskebøtte; nye sparedusjer har et forbruk på kun 9 liter per minutt. Ta dusj i stedet for karbad. Skift pakning på dryppende kraner. Dersom varmtvannsberederen har nok kapasitet kan temperaturen i berederen reduseres til 70gr.

Tiltak 12: Tiltak utendørs

Monter urbryter (koblingsur) på motorvarmeren slik at den ikke står på mer enn nødvendig. Skift til sparepærer. Sparepærer på 5, 7, 11, 15, og 20 W tilsvarer glødelamper på henholdsvis 25, 40, 60, 75 og 100 W, og de varer dessuten lenger, 8.000-15.000 timer mot 1.000-2.500 timer for glødelamper. Det kan monteres fotocelle på utebelysningen slik at det automatisk går av/på etter dagslyset/mørket. Eller det kan monteres bevegelsessensor slik at lyset kun går på ved bevegelse og slås av automatisk etter forhåndsinnstilt tid. For snøsmelteanlegg som kun er manuelt styrt av/på eller ift. lufttemperatur kan det installeres automatikk slik at snøsmelteanlegget både er temperatur- og nedbørsstyrt dvs. når det registreres nedbør og kulde samtidig.

Tiltak 13: Slå el.apparater helt av

Elektriske apparater som har stand-by modus trekker strøm selv når de ikke er i bruk, og må derfor slås helt av.

Tiltak 14: Redusér innnetemperaturen

Ha en moderat innnetemperatur, for hver grad temperatursenkning reduseres oppvarmingsbehovet med 5 %. Mennesker er også varmekilder; jo flere gjester – desto større grunn til å dempe varmen. Ha lavere temperatur i rom som brukes sjelden eller bare deler av døgnet. Monter tetningslister rundt trekkfulle vinduer og dører (kan sjekkes ved bruk av myggspiral/røyk eller stearinlys). Sett ikke møbler foran varmeovner, det hindrer varmen i å sirkulere. Trekk for gardiner og persienner om kvelden, det reduserer varmetap gjennom vinduene.

Tiltak 15: Slå av lyset og bruk sparepærer

Slå av lys i rom som ikke er i bruk. Utnytt dagslyset. Bruk sparepærer, spesielt til utelys og rom som er kalde eller bare delvis oppvarmet.

Tiltak 16: Følg med på energibruken i boligen

Gjør det til en vane å følge med energiforbruket. Les av måleren månedlig eller oftere for å være bevisst energibruken. Ca halvparten av boligens energibruk går til oppvarming.

Tiltak utendørs

Tiltak 17: Termostat- og nedbørsstyring av snøsmelteanlegg

Snøsmelteanlegget er kun manuelt styrt, eller styres kun etter lufttemperatur. Det installeres automatikk slik at snøsmelteanlegget både er temperatur- og nedbørsstyrt. Det kan være i form av en temperatur- og snøføler i bakken, med temperatur - og fuktføler i luften. Snøsmelteanlegget aktiveres kun ved behov dvs. når det registreres nedbør og kulde samtidig.

Tiltak 18: Montere urbryter på motorvarmer

Det monteres urbryter (koblingsur) på motorvarmeren slik at den ikke står på mer enn nødvendig.

Tiltak 19: Skifte til sparepærer på utebelysning

Sparepærer på 5, 7, 11, 15, og 20 W tilsvarer glødelamper på henholdsvis 25, 40, 60, 75 og 100 W. Sparepærer gir like mye lys som vanlige glødelamper, men bruker bare rundt 20% av energien. De varer dessuten lenger, 8.000-15.000 timer mot 1.000 - 2.500 timer for glødelamper.

Tiltak 20: Montere automatikk på utebelysning

Det kan monteres fotocelle på utebelysningen slik at det automatisk går av/på etter dagslyset/mørket. Eller det kan monteres bevegelsessensor slik at lyset kun går på ved bevegelse og slås av automatisk etter forhåndsinnstilt tid.

Tiltak på elektriske anlegg

Tiltak 21: Tidsstyring av elektrisk gulvvarme / takvarme

For gulvvarme eller takvarme med styringsenhet m/termostat kan det vurderes utskiftning til ny styringsenhet med kombinert termostat- og tidsstyring. Dersom mange slike styringsenheter og/eller panelovner skiftes ut bør det vurderes et system hvor temperatur og tidsinnstillinger i ulike rom i boligen styres fra en sentral enhet. Merk at flere vanlige typer termostater også har mulighet for tidsstyring i form av aktivering av programfunksjonsknapp bak deksel, se medfølgende bruksanvisning.

Tiltak 22: Temperatur- og tidsstyring av panelovner

Evt. eldre elektriske varmeovner uten termostat skiftes ut med nye termostatregulerte ovner med tidsstyring, eller det ettermonteres termostat / spareplugg på eksisterende ovn. Dersom mange ovner skiftes ut bør det vurderes et system hvor temperatur og tidsinnstillinger i ulike rom i boligen styres fra en sentral enhet.

Tiltak på luftbehandlingsanlegg

Tiltak 23: Skifte avtrekksvifte på bad til ny med fuktstyring

Dersom avtrekksvifte på bad kun har manuell styring av/på kan det vurderes å montere ny avtrekksvifte med fuktstyring, dvs. at den starter/stopper automatisk ved behov avh. av luftens relative fuktighet og reduserer den totale luftutskiftningen og dermed varmetapet.

Tiltak 24: Montere blafrespjeld på kjøkkenventilator

Dersom kjøkkenventilator ikke har blafrespjeld, bør dette monteres for å redusere luftutskiftningen og dermed varmetapet.



Om grunnlaget for energimerket

Enova er ansvarlig for energimerkeordningen. Energimerket beregnes på grunnlag av oppgitte opplysninger om boligen. For informasjon som ikke er oppgitt, brukes typiske standardverdier for den aktuelle bygningstypen fra tidsperioden den ble bygd i. Beregningsmetodene for energikarakteren baserer seg på NS 3031.

<https://www.enova.no/energimerking>



Spørsmål om energiattesten

Spørsmål om energiattesten, energimerkeordningen eller gjennomføring av energieffektivisering og tilskuddsordninger kan rettes til Enova Svarer.

For ytterligere råd og veiledning om effektiv energibruk se våre nettsider.

<https://www.enova.no>

Nabolagsprofil

Vestlia 8A - Nabolaget Gressvik søndre/Åle - vurdert av 39 lokalkjente

Nabolaget spesielt anbefalt for

- Familier med barn
- Etablerere
- Enslige



Offentlig transport

Haugetangveien Linje 10, 103, 199	2 min	0.2 km
Gressvik fergeleie Linje 805	8 min	0.7 km
Ålekilen fergeleie Linje 805	14 min	1.3 km
Fredrikstad bussterminal Totalt 29 ulike linjer	9 min	5.1 km
Fredrikstad stasjon Linje RE20, RX20	11 min	5.8 km

Skoler

Hurrød skole (1-7 kl.) 302 elever, 17 klasser	17 min	1.5 km
Rød skole Onsøy (1-7 kl.) 399 elever, 21 klasser	17 min	1.6 km
Gressvik ungdomsskole (8-10 kl.) 378 elever, 23 klasser	8 min	0.7 km
Frederik II videregående skole 1277 elever	8 min	4.2 km
WANG Toppidrett Fredrikstad 180 elever, 6 klasser	10 min	4.9 km

Ladepunkt for el-bil

Gressvik Torg	7 min
---------------	-------



Opplevd trygghet

Veldig trygt 76/100



Naboskapet

Godt vennskap 66/100



Kvalitet på skolene

Bra 62/100

Aldersfordeling

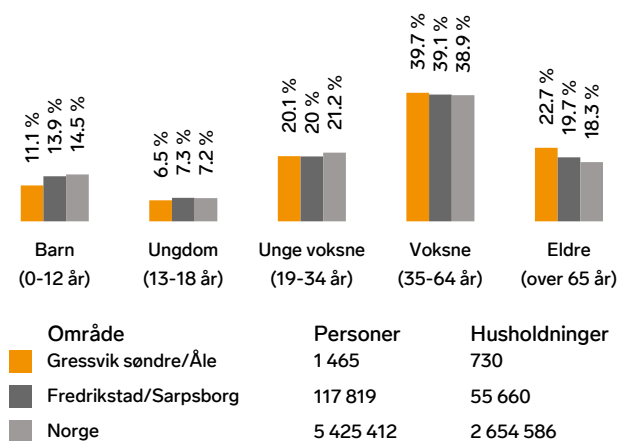

Barnehager

Gressvik barnehage (1-5 år) 46 barn	7 min	0.7 km
Kilen barnehage (1-5 år) 40 barn	13 min	1.1 km
Bamseby barnehage (0-5 år) 84 barn	19 min	1.6 km

Dagligvare

Coop Extra Gressvik	6 min	
Rema 1000 Gressvik Post i butikk, PostNord	10 min	0.9 km

Primære transportmidler



1. Egen bil



2. Buss



Turmulighetene

Nærhet til skog og mark 80/100



Gateparkering

Lett 77/100



Kvalitet på barnehagene

Bra 74/100

Sport

Gresvik ungdomsskole	9 min
Aktivitetshall, ballspill	0.7 km
Onsøy tennis	11 min
Aktivitetshall, squash, tennis	1 km
Pluss Onsøy Squash & Treningssenter	7 min
Trimeriet Fredrikstad	5 min

Boligmasse



53% enebolig
9% rekkehus
28% blokk
10% annet

Varer/Tjenester

Værstetorvet	9 min
Apotek 1 Gressvik	5 min

Aldersfordeling barn (0-18 år)



28% i barnehagealder
35% 6-12 år
20% 13-15 år
17% 16-18 år

Familiesammensetning

Par m. barn



Par u. barn



Enslig m. barn



Enslig u. barn



Flerfamilier



0%

48%

Gressvik søndre/Åle
 Fredrikstad/Sarpsborg
 Norge

Sivilstand

		Norge
Gift	33%	33%
Ikke gift	49%	54%
Separert	13%	9%
Enke/Enkemann	6%	4%

