

Skjellvegen 292 Sokkel

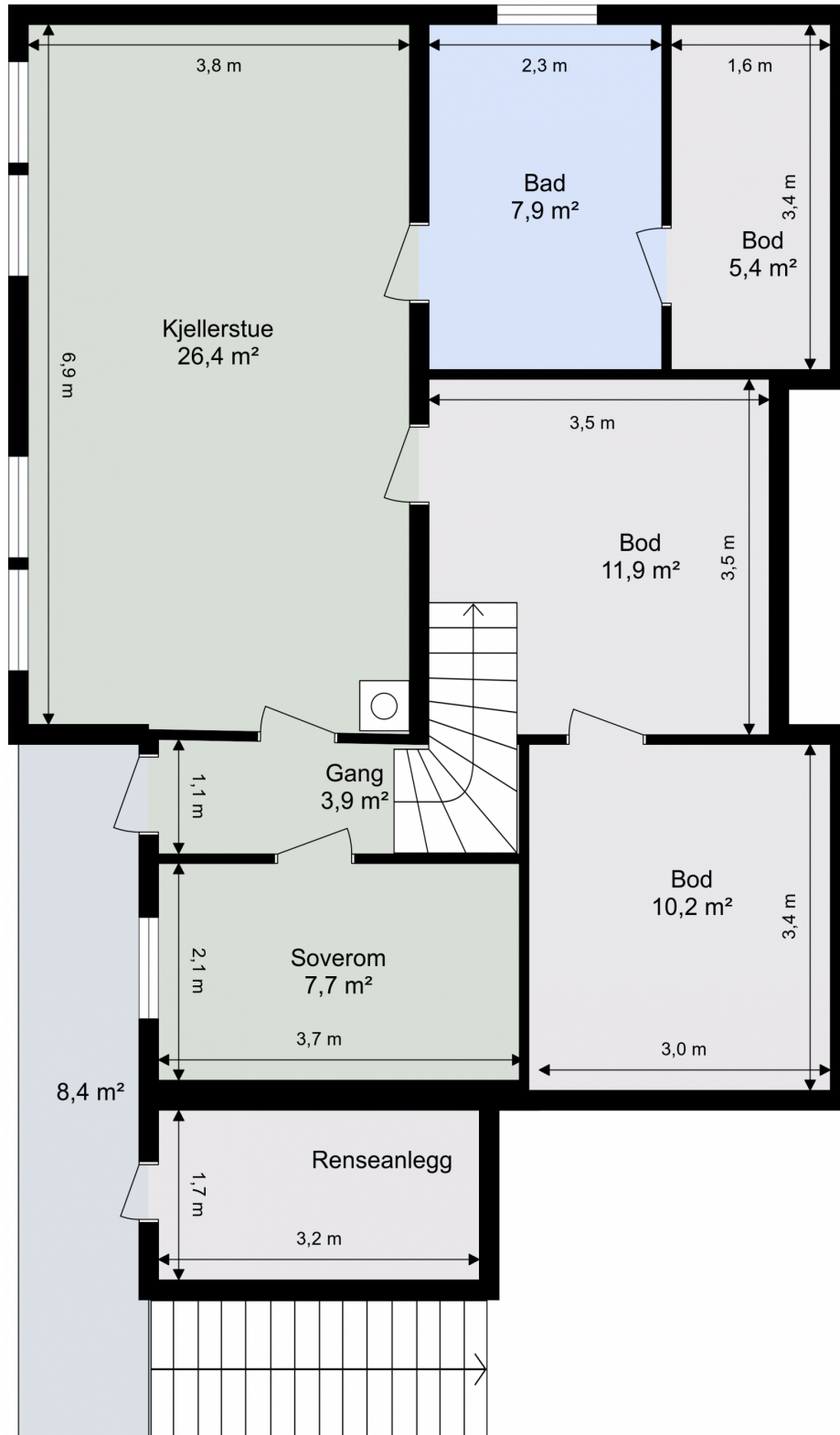

Tegningen er ikke i målestokk. Arealangivelser er ca. arealer og må ikke forveksles med enhetens totale areal.

Skjellvegen 292

1. Etasje

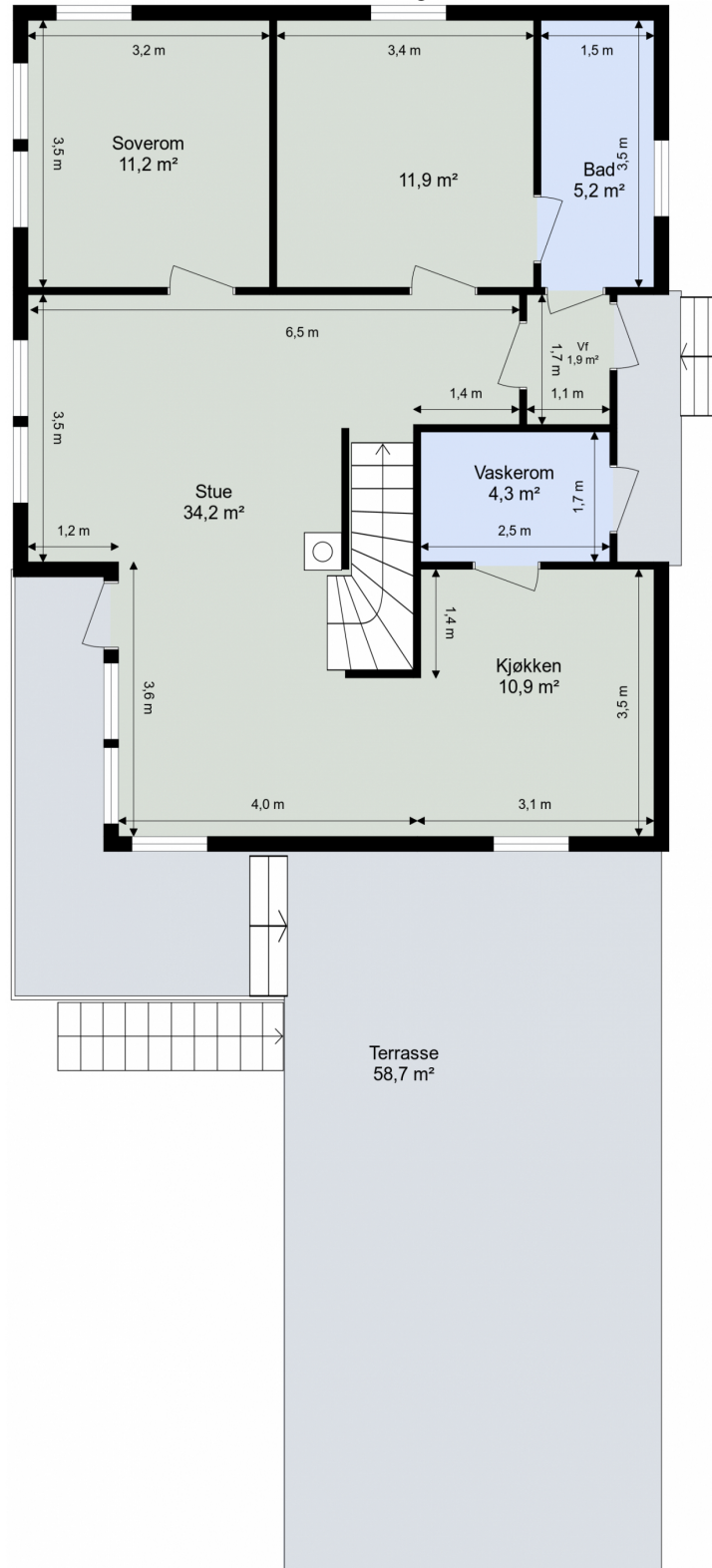

Tegningen er ikke i målestokk. Arealangivelser er ca. arealer og må ikke forveksles med enhetens totale areal.

Skjellvegen 292

Loft

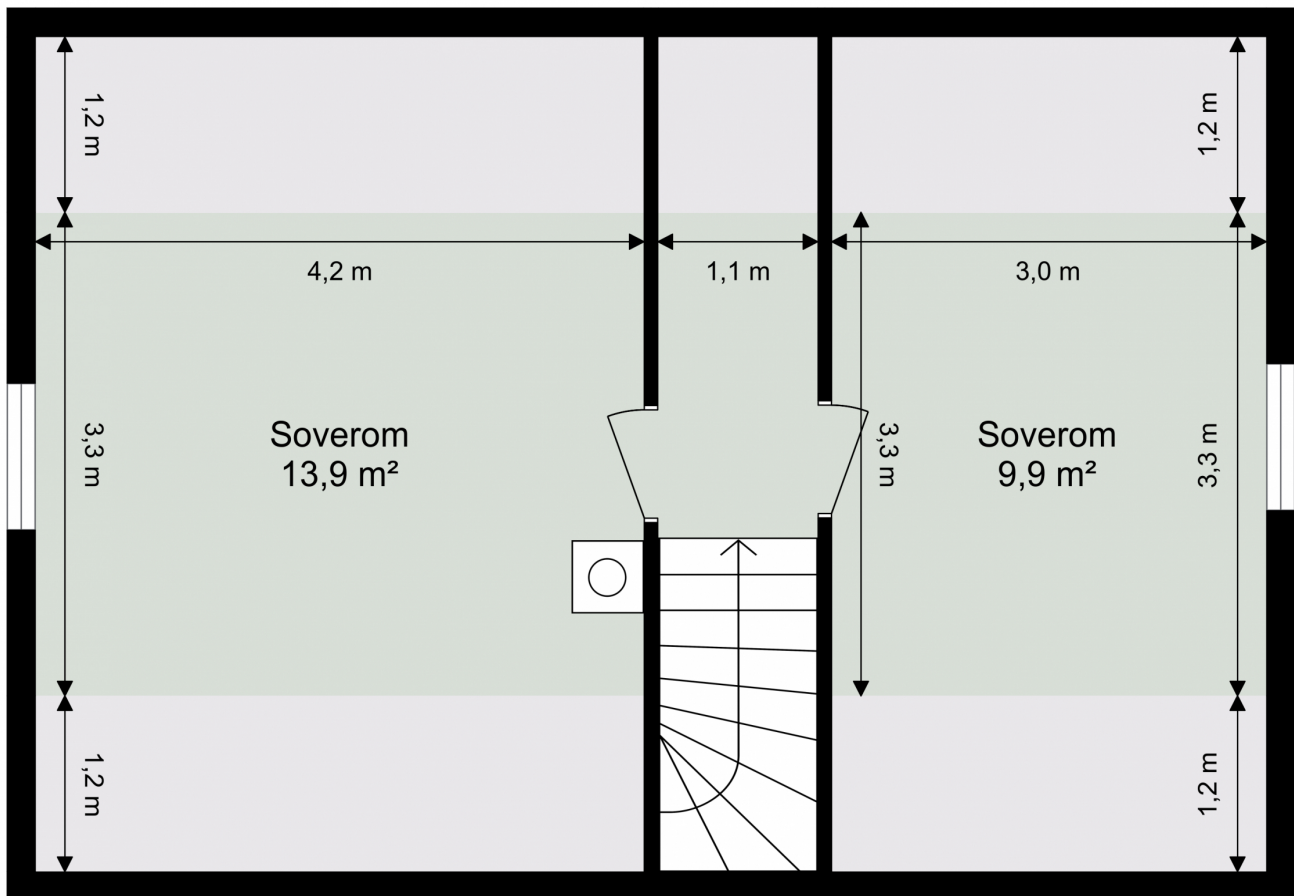

EGENERKLÆRINGSSKJEMA

Dato: 27.03.2026

Til orientering vil dette skjema være en del av salgsoppgaven

Meglerfirma	Nylander & Partners AS avd. Heimdal	Oppdragsnr.	82260004
Adresse	Skjellvegen 292		
Postnr.	7357	Sted	SKAUN
Selgers navn	Ivar Einan		

SPØRSMÅL FOR ALLE TYPER EIENDOMMER (spørsmål som besvares med «Ja», skal beskrives nærmere i «Beskrivelse»)

Innledende informasjon om salg av boligen

Er det dødsbo?

Nei Ja

Salg ved fullmakt?

Nei Ja

Har du kjennskap til eiendommen?

Nei Ja

Når kjøpte du boligen?

1987

Hvor lenge har du bodd i boligen?:

1987

Har du bodd i boligen siste 12 mnd?

Nei Ja

I hvilket forsikringsselskap har du tegnet villa/husforsikring?:

Jbf

Polise/avtalenr.:

1839603

Våtrom

1. Kjenner du til om det er feil ved våtrom, for eksempel sprekker, lekkasje, råte, lukt eller soppkader?

Nei Ja

Initialer selger:

I E

Initialer kjøper (ved oppgjørsopdrag):

2. Kjenner du til om det er utført arbeid på våtrom?

- Nei Ja, kun av faglært Ja, både av faglært og ufaglært Ja, kun av ufaglært

Beskriv hva som er utført av ufaglært:

Ny membran i våtsonen og flislegging

Har du dokumenter fra de som utførte arbeidet som viser eller beskriver hva som ble utført, og av hvem?

- Nei Ja

Beskriv dokumentene og legg ved kopi:

Tatt bilder

3. Ble det lagt nytt tettesjikt/membran?

- Nei Ja

Beskriv arbeidet som er utført:

Ny membran og flislegging

4. Ble sluk skiftet?

- Nei Ja

5. Har det blitt utført elektriske arbeider på våtrom, som for eksempel nye varmekabler, nytt el uttak eller liknende?

- Nei Ja, kun av faglært Ja, både av faglært og ufaglært Ja, kun av ufaglært

Vann/Avløp/Rør

6. Kjenner du til om det er feil på vann/avløp, herunder rørbrudd?

- Nei Ja

7. Kjenner du til om det har vært tilbakeslag, tett sluk eller lignende?

- Nei Ja

Beskrivelse:

Har eget renseanlegg som kan stoppe

8. Kjenner du til om det har vært utført arbeider på vann/avløp/rør?

- Nei Ja, kun av faglært Ja, både av faglært og ufaglært Ja, kun av ufaglært

Initialer selger:
I E

Initialer kjøper (ved oppgjørsoppdrag):

Beskriv hva som er utført av faglært, og av hvem:

Vann

Beskriv hva som er utført av ufaglært:

Avløp

Har du dokumenter fra de som utførte arbeidet som viser eller beskriver hva som ble utført, og av hvem?

Nei Ja

Forklar:

Dagfinn sæter

9. Kjenner du til om det har vært utført kontroll på vann/avløp/rør?

Nei Ja

10. Kjenner du til om eiendommen har privat vannforsyning eller avløp, som septik, pumpekum, avløpskvern eller liknende?

Nei Ja

Beskrivelse:

Kommunalt vann, eget renselanlegg

Yttertak

11. Kjenner du til om det er feil/utettheter/lekkasje fra tak/takrenner/nedløp/beslag?

Nei Ja

12. Kjenner du til om det er utført arbeid på takteking/takrenner/beslag?

Nei Ja, kun av faglært Ja, både av faglært og ufaglært Ja, kun av ufaglært

Beskriv hva som er utført av ufaglært:

Har lagt alt selv.

Har du dokumenter fra de som utførte arbeidet som viser eller beskriver hva som ble utført, og av hvem?

Nei Ja

Forklar:

Har gjort det selv med hjelp av venner

Piper og ildsteder

13. Kjenner du til om det er problemer med mur/pipe/ildsted, for eksempel dårlig trekk, sprekker, pålegg, fyringsforbud, innkledd pipe eller liknende?

Nei Ja

Mur/Fundament/Skjevheter

Initialer selger:

I E

Initialer kjøper (ved oppgjørsoppdrag):

14. Kjenner du til om det er sprekker i mur/skjeve gulv/setningsskader eller liknende?

Nei Ja

Terrasser/Fasader/Vinduer

15. Kjenner du til om det er feil/utettheter/lekkasje i terrasser/fasade/vinduer?

Nei Ja

16. Kjenner du til om det er utført arbeid på terrasser/fasade/vinduer?

Nei Ja, kun av faglært Ja, både av faglært og ufaglært Ja, kun av ufaglært

Beskriv hva som er utført av ufaglært:

Har skiftet 13 vinduer selv, og altandør.

Har du dokumenter fra de som utførte arbeidet som viser eller beskriver hva som ble utført, og av hvem?

Nei Ja

Forklar:

Har gjort det selv sammen med venner

Kjeller/Underetasje/Krypkjeller

Har boligen underetasje, kjeller eller krypkjeller?

Nei Ja

17. Kjenner du til om det er problemer med drenering/fuktinnsig/øvrig fukt eller fuktmerker i underetasje/kjeller/krypkjeller?

Nei Ja

18. Har det vært utført arbeid i forbindelse med drenering?

Nei Ja, kun av faglært Ja, både av faglært og ufaglært Ja, kun av ufaglært

19. Hvis boligen har kjeller og/eller rom under terreng. Kjenner du til om det er gjort endringer slik som ombygning, innredning, bruksendring osv., eller lagt gulv/kledd vegger osv.?

Nei Ja

Kjenner du til om bruken av rommene i kjelleren er endret til rom for varig opphold?

Nei Ja

Loft

20. Kjenner du til om det er gjort endringer på loftet (isolert, innredet, pusset opp, ombygget, bruksendret osv.)?

Nei Ja, kun av faglært Ja, både av faglært Ja, kun av ufaglært

Initialer selger:

I E

Initialer kjøper (ved oppgjørsoppdrag):

og
ufaglært

Elektrisk Anlegg

21. Kjenner du til om det er feil ved det elektriske anlegget?

Nei Ja

22. Kjenner du til om det har vært utført arbeider på el-anlegget?

Nei Ja, kun av faglært Ja, både av faglært og ufaglært Ja, kun av ufaglært

23. Kjenner du til om det elektriske anlegget har vært undersøkt eller kontrollert av el-takstmann, el-installatør, eller det lokale el-tilsynet?

Nei Ja

Av hvem?:

Elsikkerhet den 19/10 av Bjarne engen

Er eventuelle avvik blitt utbedret?:

Ja

Installasjoner (klimaanlegg, ventilasjon osv.)

24. Kjenner du til om det er feil ved slike installasjoner

Nei Ja

25. Kjenner du til om det har vært utført arbeider på slike installasjoner?

Nei Ja, kun av faglært Ja, både av faglært og ufaglært Ja, kun av ufaglært

26. Kjenner du til om det har vært utført kontroll av slike installasjoner?

Nei Ja

Oljetank

27. Kjenner du til om det er nedgravd oljetank på eiendommen?

Nei Ja

28. Kjenner du til om det foreligger pålegg fra kommunen om å fjerne oljetanken?

Nei Ja

29. Kjenner du til om kommunen har gitt dispensasjon til at oljetanken kan bli liggende? For eksempel ved at den tømmes/saneres eller fylles igjen?

Nei Ja

Offentlige godkjenninger og utleiedel

30. Kjenner du til om det er innredet/bruksendret/bygget ut/lagt gulv/kledd vegger i andre deler av boligen?

Initialer selger:

IE

Initialer kjøper (ved oppgjørsoppdrag):

Nei Ja

31. Kjenner du til andre endringer, som tilbygg, garasje, terrasse/balkong/veranda, bruksendring, fasadeendringer?

Nei Ja

Beskrivelse:

Garasje i 2003 Verksteder i 2011

Kjenner du til om innredningen/bruksendringen/utbyggingen godkjent hos bygningsmyndighetene?

Nei Ja

32. Selges boligen med utleiedel, leilighet, hybel, eller tilsvarende?

Nei Ja

Skadedyr/Sopp/Mugg

33. . Kjenner du til om det er sopp/råte/mugg i boligen og/eller andre bygninger på eiendommen?

Nei Ja

34. Kjenner du til om det er insekter/skadedyr i eiendommen og/eller andre bygninger på eiendommen som skjeggkre, maur, biller, mus, rotter eller liknende?

Nei Ja

Radon

35. Er det foretatt radonmåling?

Nei Ja

Garasje/Carport

Har boligen garasje eller carport?

Nei Ja

Øvrige arbeider ved boligen (Skaderapporter, tilstandsvurderinger og arealmålinger)

38. Kjenner du til om det foreligger skaderapporter, tilstandsvurderinger eller målinger eller lignende om boligen, og hvor skaden og eventuell følgeskade, etter hva du vet, ikke er utbedret?

Nei Ja

39. Kjenner du til om det foreligger brukstillatelser eller ferdigattester for boligen, eiendommen og utførte tiltak?

Nei Ja

Planer og offentlige godkjenninger

40. . Kjenner du til om det er forslag eller vedtatte reguleringsplaner/andre planer, nabovarsler/byggegodkjenninger/byggeplaner eller andre offentlige vedtak som kan medføre endinger i bruken av eiendommen eller eiendommens omgivelser?

Nei Ja

41. Kjenner du til om det er påbud/heftelser/krav/manglende tillatelser ved eiendommen?

Nei Ja

Initialer selger:

I E

Initialer kjøper (ved oppgjørsoppdrag):

42. Kjenner du til om det er forhold i nabolaget som medfører plager eller sjenanse som det kan være relevant for kjøper å vite om?

Nei Ja

Andre relevante forhold

43. Kjenner du til om ufaglærte har utført arbeid på eiendommen som normalt bør utføres av faglærte, utover det som er nevnt tidligere (for eksempel murerarbeid, tømrerarbeid osv.)?

Nei Ja

44. Kjenner du til andre forhold av betydning som kan være relevant for kjøper å vite om for eksempel flom, rasfare, skred, grunnforhold, tinglyste forhold, private avtaler og liknende?

Nei Ja

Beskrivelse:

Tomte grense må måles opp igjen.

Jeg bekrefter at opplysningene er gitt etter beste skjønn. Jeg er kjent med at dersom jeg har gitt ufullstendige, uriktige eller misvisende opplysninger om eiendommen, vil forsikringsselskapet kunne søke hel eller delvis regress for sine utbetalinger eller redusere sitt ansvar helt eller delvis, jfr. vilkår for boligselgerforsikring punkt 7.1 og forsikringsavtaleloven kapittel 4.

Jeg er orientert om mitt mulige ansvar som selger etter avhendingsloven, eventuelt etter kjøpsloven (aksjeboliger), og om forsikringsselskapets boligselgerforsikringstilbud.

Jeg er klar over at avtale om forsikring er bindende. Jeg er også klar over at premietilbudet først kan påberopes når boligen er solgt (budaksept). Premietilbudet som er gitt av megler er bindende for forsikringsselskapet i 6 – seks – måneder fra oppdragsinngåelse med megler.

Etter dette vil premien og forsikringsvilkårene kunne justeres. Når premietilbudet ikke lenger er bindende for forsikringsselskapet må egenerklæringsskjemaet signeres på nytt og eventuelle endringer påføres. Det vil da være forsikringspremien og forsikringsvilkårene på ny signeringsdato som legges til grunn.

Det kan ikke tegnes boligselgerforsikring ved følgende salg:

1. mellom ektefeller eller slektninger i rett oppstigende eller nedstigende linje, søsken, eller
2. mellom personer som bor eller har bodd på boligeiendommen og/eller
3. når salget skjer som ledd i sikredes næringsvirksomhet/er en næringsseidendom
4. etter at boligeiendommen er lagt ut for salg.
5. ved salg av helårs- og fritidsbolig er det krav til at det foreligger tilstandsrapport i henhold til Forskrift til avhendingslova (tryggere bolighandel).

Forsikringsselskapet kan ved skriftlig samtykke akseptere tegning av forsikring også i ovennevnte tilfeller. Dersom forsikringsselskapet ikke har gitt skriftlig samtykke, kan erstatningen bortfalle. Ved oppgjørsoppdrag trer forsikringen i kraft når kontrakten er signert av begge parter, begrenset til siste 12 måneder før overtakelse. Forøvrig oppfordrer selger potensielle kjøpere til å undersøke eiendommen grundig, jf avhendingsloven § 3-10 og kjøpsloven § 20 (aksjeboliger). Gyldig forsikring forutsetter at det for helårs- og fritidsbolig foreligger tilstandsrapport som er i henhold til Forskrift til avhendingslova (tryggere bolighandel)

- Jeg ønsker boligselgerforsikring, og bekrefter å ha mottatt og lest forsikringsvilkårene og informasjonsbrosjyre til selger i forbindelse med kjøp av boligselgerforsikring. Forsikringen trer i kraft på det tidspunkt det foreligger en budaksept mellom partene, begrenset til tolv måneder før overtakelse. Ved oppgjørsoppdrag trer forsikringen i kraft når kontrakten er signert av begge parter, begrenset til siste 12 måneder før overtakelse. Jeg bekrefter med dette at eiendommen ikke er en næringsseidendom, at den ikke selges som ledd i næringsvirksomhet eller mellom ektefeller i rett oppstigende eller nedstigende linje, søsken, eller mellom personer som bor eller har bodd på boligeiendommen. Gyldig forsikring forutsetter at det foreligger tilstandsrapport som er i henhold til Forskrift til avhendingslova (tryggere bolighandel). Forsikringen er ugyldig dersom den tegnes i strid med forsikringsvilkårene. Jeg er oppmerksom på at eiendomsmegler ikke har fullmakt til å gjøre unntak fra ovennevnte begrensninger. Jeg er oppmerksom på at 8 % av totalt forsikringspremie er honorar til Söderberg & Partners.
- Jeg ønsker ikke å tegne boligselgerforsikring.
- Jeg har ikke mulighet til å tegne boligselgerforsikring i hht. vilkårene.

Dato

27.03.2026

Signert av

Ivar Einan



Sjekk gyldighet på rapport



TILSTANDSRAPPORT

Boligtype

Enebolig

Adresse

Skjellvegen 292

7357 SKAUN

5029/72/0/19/0/0

Rapportdato

16.04.2026

TG 0		2
TG 1		3
TG 2		14
TG 3		0
TG IU		1

SKJELLVEGEN 292 - 5029/72/0/19/0/0

Befaring utført den 06.04.2026 av:



Ronny Kvanåli
Byggmester-Takstmann

Orkdalsvegen 756
7320 Fannrem

+4792441193
ronny@wstakst.no

Byggmester og takstmann med 30 års erfaring i bransjen





Om rapporten

Rapporten følger den nye forskriften i avhendingsloven som ble gjeldene fra og med 01.01.2022 med revisjon i 2024 hva angår punkt 1 og 2:

1. Forskriften § 2-23 siste ledd trer i kraft 17. desember 2025.
2. De andre bestemmelsene i forskriften trer i kraft 1. januar 2026.

Denne rapporten er også i tråd med NS 3600: 2025 – Teknisk tilstandsanalyse ved omsetning av bolig der forskriften krever det, eller når den bygningssakkyndige selv velger det.

Takstrapporten er spesifikk for sertifiserte takstmenn.

Kunden/rekvirenten skal lese gjennom dokumentet før bruk og gi tilbakemelding til takstmannen hvis det finnes feil/mangler som bør rettes opp. Rapportens varighet er 1 år, og etter den tid bør takstmannen kontaktes for ny befaring og oppdatering.

Rapporten vil kun inneholde de bygningsdelene som hver enkelt takstmann har vurdert som vesentlig informasjon for det spesifikke oppdraget slik at forbrukere får et betryggende informasjonsgrunnlag før et boligkjøp.

Det er den enkeltes takstmann som er ansvarlig for at alle nødvendige bygningsdelene er tatt med i rapporten.



Takstmannens integritet

Denne rapporten er utarbeidet av en uavhengig takstmann uten bindinger til andre aktører i eiendomsbransjen. Takstmannen har verken et ansettelsesforhold til, eller økonomisk interesse i sin oppdragsgivers virksomhet.



Levetidsbetraktninger

Når det refereres til levetid er dette basert på takstmannens erfaringstall og Byggforskserien 700.320 Intervaller for vedlikehold og utskifting av bygningsdeler, SINTEF Byggforsk, 2007.

Levetidsbetraktningene beregnes med hovedvekt på takstmannens skjønnsmessige vurdering av den enkelte bygningsdelens antatte gjenstående levetid. Dette avhenger også av forskjellige faktorer som kan gjøre seg gjeldende når det gjelder værforhold og bruk. Levetiden vil variere noe dersom andre kriterier enn teknisk levetid, som for eksempel vedlikehold, estetikk, økonomi, sikkerhet, funksjon eller andre brukerønsker, er lagt til grunn. Alderen er kun en del av tilstandsgraden (TG) sammen med funksjonaliteten.

Forventet gjenværende brukstid vil kunne avhenge av tilstand, egenskaper, design, utførelse, gjennomført vedlikehold, alder, miljø (bruk og ytre påkjenninger), forventet framtidig slitasje og konsekvens ved brudd.

Alle bygningsdeler er under vedvarende aldring og forventet levealder er oppgitt under levetidsbetraktninger. I mange tilfeller kan levetid i praksis være både kortere og lengre. Graden TG2 er i enkelte tilfeller benyttet på forhold og bygningsdeler som ikke har synlig svekkelse, men der normal levetid er marginal eller har usikker restlevetid.



Tilstandsgradene

TG 0



Ingen avvik

Tilstandsgrad 0 gis når bygningsdelen ikke har noen avvik. Bygningsdelen skal være tilnærmet ny, ikke vise tegn på slitasje og det skal være lagt frem dokumentasjon på faglig god utførelse. Det er ingen merknader til delen.

TG 1



Mindre eller moderate avvik

Tilstandsgrad 1 gis når bygningsdelen har mindre avvik. Bygningsdelen skal bare ha normal slitasje, og strakstiltak skal ikke anses som nødvendig. Graden kan også brukes når delen er ny, men der dokumentasjon på faglig god utførelse mangler.

TG 2



Vesentlige avvik

Tilstandsgrad 2 gis når bygningsdelen har vesentlige avvik. Bygningsdelen skal enten ha feil utførelse, en skade eller symptomer på skade, sterk slitasje eller nedsatt funksjon. Graden gis når bygningsdelen trenger vedlikehold eller tiltak i nær fremtid. Graden skal også brukes når delen er gammel og det er grunn til å varsle om faren for skader på grunn av alderen, eller når det er grunn til å overvåke delen spesielt på grunn av fare for større skader eller følgeskader.

TG 3



Store eller alvorlige avvik

Tilstandsgrad 3 gis når bygningsdelen har store eller alvorlige avvik. Bygningsdelen har kraftige symptomer på forhold som man må regne med trenger utbedring straks eller innen kort tid. Graden skal også brukes ved påvist funksjonssvikt eller sammenbrudd.

TG IU



Ikke undersøkt

Hvis det ikke har vært mulig å undersøke bygningsdelen, for eksempel fordi krypekjelleren er uten inspeksjonsmulighet eller taket var tildekt med snø på undersøkelsestidspunktet, skal dette oppgis. For valg av tilstandsgrad gjelder de kriteriene som fremgår av den til enhver tid gjeldende bransjestandarden for teknisk tilstandsanalyse ved omsetning av bolig.

SKJELLEVGEN 292 - 5029/72/0/19/0/0



Eiers plikter i forkant av tilstandsanalysen:

Forut for tilstandsanalysen bør det foreligge en egenerklæring fra eier. Eier skal fremskaffe relevant dokumentasjon for boligen. Dette gjelder for eksempel kvitteringer, samsvarserklæringer, kontrollseddel fra brann/ feiervesenet etc.

Eier skal legge forholdene til rette for inspeksjon, inkludert å gi adgang til bygningsdeler og rom.



Nivå av analysen

- Tilstandsanalysen utføres ved grundige visuelle observasjoner kombinert med undersøkelser, nødvendige målinger, bruk av egnede instrumenter og registreringer.
- Det kan utføres inngrep i form av hulltaking i vegg eller etasjeskiller ved bad og i rom under terreng for undersøkelse av fukt ved mistanke til alvorlige avvik. (Ref. Forskrift til avhendingslova (tryggere bolighandel).
- Alle bygningsdeler som nevnt i rapporten vil bli undersøkt, med stor vekt på de områdene som takstmannen, erfaringsmessig, kjenner som svake punkter og hvor det kan oppstå konflikter i etterkant.
- I en tilstandsanalyse av f.eks leiligheter (andel, selveier og aksje) er enkelte bygningsdeler ikke inkludert, hvis de ikke er relevante for den aktuelle boligen.
- Den bygningssakkyndige skal flytte på tepper, møbler og annet inventar når det er nødvendig for å komme til det rommet eller den bygningsdelen som skal undersøkes. Dette gjelder likevel ikke for særlig tunge møbler og inventar, når disse ikke skjuler vesentlige installasjoner eller innretninger, og det heller ikke er andre grunner til å mistenke at flytting vil kunne avdekke vesentlige forhold

Selv om takstmannens analyser er svært grundig, kan det forekomme skjulte feil og mangler. For boliger er referansenivået for de ulike rom og bygningsdeler gitt som krav til tilstandsgrad TG 1, det vil si uten skader og fagmessig riktig utført og i henhold til gjeldende lov/forskrift som gjelder for den aktuelle boligen der ikke tilleggene angir annet. Generelt er referansenivået byggeforskrifter som var gjeldende når bygningen/bygningsdelen ble byggesøkt.

For alle TG 3 og TGIU anbefales det tiltak i form av ytterligere undersøkelser for å avdekke årsak og skadeomfang som grunnlag for et mer detaljert kostnadsoverslag.



Forutsetninger

- På bakgrunn av dagens strenge krav til fallsikring vil tak og taktekkning normalt besiktiges fra bakkenivå og eventuelt stige der dette er forsvarlig etablert. Svill og innvendige konstruksjoner vil ikke bli kontrollert med mindre dette anses som en ytterst nødvendighet og der dette er tilgjengelig.
- Svill, bindingsverk og lukkede konstruksjoner vil ikke bli kontrollert med mindre dette anses som en ytterst nødvendighet og der dette er tilgjengelig. Yttervegger, gulv på grunn, etasjeskillere og himling vil normalt ikke bli kontrollert med retningsmålere for og finne eventuelle skjevheter, med mindre dette er opplyst i rapporten.
- Det gjøres oppmerksomt på at møbler og inventar over 25kg ikke blir flyttet på under befaringen.
- Boligen er ikke isolasjonsvurdert da dette krever avansert teknologi.



Formål

Formålet med rapporten er å bidra til en enhetlig analyse og best mulig informasjon om boligen, som igjen vil føre til redusert konfliktnivå ved omsetning. Datagrunnlaget som kom frem ved tilstandsanalysen, kan også brukes til utarbeidelse av vedlikeholdsplaner og ved utleie.

For å unngå ulik tolkning av begreper som oppussing, vedlikehold, modernisering, rehabilitering med videre er det i rapporten konsekvent brukt begrepet tiltak. Tiltak er arbeider som skal til for å lukke et avvik. Rapporten erstatter ikke selgers opplysningsplikt eller kjøpers undersøkelsesplikt ved eierskifte. Tilstandsrapporten gir en beskrivelse og vurdering av byggverk og bygningsdeler som takstmannen har observert, og som har betydning ved eierskifte. Tilbakeholdt eller uriktig informasjon som har betydning for vurderingen, er ikke takstmannens ansvar. Rapporten er likevel ingen garanti for at det ikke kan finnes skjulte feil, skader og mangler.

Rapporten gir normalt ingen vurdering av boligens tilbehør, som hvitevarer, brunevarer og annet inventar. Dette gjelder også om tilbehøret er integrert. Produktnavn nevnes ikke.



Struktur og referansenivå

Rapportens omfang, struktur, metode og begrepsbruk følger i hovedsak Norsk Standard NS 3600:2025 (Teknisk tilstandsanalyse ved omsetning av bolig).

Normalt vil referansenivået være byggeskikken og tilstanden ved byggeåret for boligen eller bygningsdelen. Rapporten beskriver avvik, altså en tilstand som er dårligere enn referansenivået. Rapporten framhever normalt ikke positive sider ved boligen ut over det som fremgår av tilstandsgraden på rom og bygningsdeler. Ved TG0 og TG1 gis det normalt ingen begrunnelse for valg av tilstandsgrad, fordi bygningen eller bygningsdelen da bare har normal slitasje. For anbefalte tiltak ved TG2 og TG3 må leser av rapporten vurdere om tiltakene er nødvendige og lønnsomme. Den bygningssakkyndige skal også gi et sjablonmessig anslag på hva det vil koste å utbedre rom eller bygningsdeler som gis tilstandsgrad 3.

Tilstandsrapporten er basert på undersøkelsesnivå 1, som er laveste nivå. Dette betyr at tilstandsanalysen utføres ved visuelle observasjoner kombinert med undersøkelser, målinger og bruk av instrumenter og registreringer. Tilstandsanalysen omfatter ikke destruktive inngrep. Det kan utføres inngrep i vegg ved bad og i rom under terreng for undersøkelse av fukt ved mistanke om alvorlige avvik, samt at selger/ hjemmelshaver godkjenner inngrepet.



Tilleggsundersøkelser

Piper og ildsteder:

Grundig undersøkelse av piper og ildsteder anbefales utført i samråd med offentlige godkjenningsmyndigheter som for eksempel det lokale brann og feiervesenet.

Elektrisk anlegg og brannforebyggende tiltak:

Ved omsetning av bolig vil man ofte få endring i bruk av det elektriske anlegget. Takstmannen anbefaler på generelt grunnlag at en registrert elektroinstallatør foretar en kontroll av boliginstallasjon ved eierskifte.

Dette kan for eksempel være en rapport fra periodisk kontroll av boliginstallasjon i henhold til NEK 405-2, som omfatter kontroll av både det elektriske og det branntekniske anlegget.

SKJELLEVGEN 292 - 5029/72/0/19/0/0



Øvrig info

Svill og innvendige konstruksjoner kontrolleres normalt ikke.

Yttervegger kontrolleres normalt ikke med rettningsmålere med mindre det er mistanke om skjevheter/setningsskader.

Med mindre det fremgår at et rom eller en bygningsdel skal undersøkes med målinger, at det skal bores hull, at det skal stikkes i treverk eller annet, skal den bygningssakkyndige basere sine undersøkelser på det som er synlig.

Den bygningssakkyndige skal flytte på tepper, møbler og annet inventar når det er nødvendig for å komme til det rommet eller den bygningsdelen som skal undersøkes. Dette gjelder likevel ikke for særlig tunge møbler og inventar, når disse ikke skjuler vesentlige installasjoner eller innretninger, og det heller ikke er andre grunner til å mistenke at flytting vil kunne avdekke vesentlige forhold.

Alle bygningsdeler er under vedvarende aldring og forventet levealder er oppgitt under levetidsbetraktninger. I mange tilfeller kan levetid i praksis være både kortere og lengre. Graden TG2 er i enkelte tilfeller benyttet på forhold og bygningsdeler som ikke har synlig svekkelse, men der normal levetid er marginal eller har usikker restlevetid.

Boligens tilstandsgrader er satt ut ifra tilstanden på befaringsdagen. Det gjøres oppmerksomt på at enkelte elementer kan svikte eller forverres med tiden etter befaringdato.



Om boligen

Adresse: Skjellvegen 292 , 7357, SKAUN

Matrikkel: 5029/72/0/19/0/0

Boligtype: Enebolig

Byggeår: 1986

Tomt: 995.40 m²

Type tomt: BEST. GRUNNEIENDOM

Hjemmelshaver(e): Ivar Einan

Rekvirent: Selger koordinerte takstmann gjennom megler

Tilstede på befaring: Takstmann og hjemmelshaver

Byggemetode: Enebolig med kjeller oppført i trekonstruksjon over støpt ringmur. Stående kledning av trepanel, saltaksform tekket med betongstein. Vinduer er med 2-lags glass. De fleste er skiftet i nyere tid. Enkelte fra byggeår.

Hvordan er boligen tilknyttet vann: Kommunalt

Hvordan er boligen tilknyttet avløp: I kommunens arkiv finner vi en utslippstillatelse vedtatt 15. oktober 1986. Det fremstår for eiendommen gbn/bnr 72/19 at det ble satt ned et minirensanlegg. Alle som har spredt avløp skal være på kommunal tømmeordning. Eier opplyser at det er tømning av anlegget. Det må forventes at det for denne eiendommen vil komme pålegg om utbedring.

Adkomst: Privat

Overordnet faglig vurdering:

Boligen er i hovedsak som fra byggeåret og fremstår i teknisk god stand. Det gjøres oppmerksom på at enkelte elementer har passert normal forventet levetid, slik at vedlikehold/utbedring må påregnes i tiden som kommer. Forøvrig vises til beskrivelser og vurderinger for de enkelte bygningsdeler i rapporten.

Hindringer på befaringsdagen

Taktekking og pipe er ikke kontrollert da det ikke var etablert tilstrekkelig og sikker adkomst adkomst.

Vesentlige endringer/oppgraderinger etter byggeår:

Boligselger nevner om følgende oppgraderinger: Baderom er oppgradert i 2000 og 2003. Kjøkken er fra 2009. Noen vinduer og verandadør er byttet rundt 2018-2020

Øvrig informasjon om oppdraget



Areal/oppmåling

Arealmålingene i denne rapporten skal måles etter nåværende standard NS 3940 : 2023, men også måles og beskrives etter tidligere standard, NS 3940 : 2012. Dette er i henhold til forskriften Tryggere Bolighandel som ble gjeldende fra og med 01.01.2022.

Arealer oppgis i hele kvadratmeter i denne rapporten, og gjelder for det tidspunkt rapporten er datert. Større arealer enn nødvendige åpninger for trapp, heissjakter og lignende regnes ikke med i etasjens areal. Rom som måles må være tilgjengelig, slik at det kan måles. Rommene kan stride mot byggeforskriftene, men likevel være måleverdige.

Noen rom kan ha skråhimling mot yttervegger. Dette er avgjørende for hvor mange m² som blir godkjent som måleverdig. Takhøyden i rommet må være minst 1,9 meter og bredden minst 60 cm. For deler av rommet med skråtak skal likevel arealet inntil 60 cm utenfor høyden på 1,9 meter tas med i målingen, dvs omliggende areal der høyden er lavere enn 1,9 meter.

Internt bruksareal (BRA-i): Bruksareal av boenheten innenfor omsluttende vegger. Bruksenheten kan bestå av flere boenheter. Alle selvstendige boenheter kategoriseres som BRA-i. Eksternt bruksareal (BRA-e): Bruksareal av alle rom som ligger utenfor boenheten/boenhetene, men som tilhører denne/disse. Innglasset balkong mv (BRA-b): Bruksareal av innglasset balkong tilknyttet boenheten. I BRA-b inngår også innglasset veranda eller altan. Veggarealet mellom innglasset balkong og annet bruksareal tillegges areal til innglasset balkong. Åpent areal (ikke bruksareal): Areal av terrasser og åpne balkonger tilknyttet boenheten. I åpent areal inngår også åpen veranda eller altan. Arealet måles til innside av rekkverk, brystning, parapet, skillevegg eller lignende avgrensning av arealet, eller som fotavtrykket der det ikke er ytre begrensninger som rekkverk ol.

Sokkel			
BRA-i 76 m ²	BRA-e 0 m ²	BRA-b 0 m ²	Åpent areal (TBA) 8 m ²
Beskrivelse av BRA-i Gang, soverom, 3 boder, bad og kjellerstue	Beskrivelse av BRA-e	Beskrivelse av BRA-b	Beskrivelse av åpent areal Platt foran inngang
1. etasje			
BRA-i 82 m ²	BRA-e 100 m ²	BRA-b 0 m ²	Åpent areal (TBA) 59 m ²
Beskrivelse av BRA-i Vf, bad, 2 soverom, stue, kjøkken, vaskerom	Beskrivelse av BRA-e En stor garasje på 64 m ² . en mindre garasje på 28 m ² +8 m ² innredet loft	Beskrivelse av BRA-b	Beskrivelse av åpent areal Terrasse
Loft			
BRA-i 28 m ²	BRA-e 0 m ²	BRA-b 0 m ²	Åpent areal (TBA) 0 m ²
Beskrivelse av BRA-i Målbart areal av to soverom og trappegang	Beskrivelse av BRA-e	Beskrivelse av BRA-b	Beskrivelse av åpent areal

SKJELLEVGEN 292 - 5029/72/0/19/0/0

Sum areal			
BRA-i 186 m ²	BRA-e 100 m ²	BRA-b 0 m ²	Åpent areal 67 m ²

BOLIGENS TOTALE BRA (BRA-i,BRA-e,BRA-b)
BRA 286 m ²

Merknader om areal:

Alle bygningsdeler med TG 2, TG 3 eller TG IU er oppsummert her. Dette gir et bedre bilde til leser av rapporten på hva man burde være ekstra obs på eller hvilke større mangler boligen har. Detaljert informasjon om eventuelle mangler vil du finne under de respektive bygningsdelene i rapporten.

Grunnmur / fundamenter: Bygningsdelene har oppnådd en alder der det er påregnelig med hyppigere intervall for vedlikehold. Undersøkelse av grunnmur viser ingen tegn til sprekker eller skader som vurderes å være av konstruksjonsmessig betydning. Grunnmuren bør holdes jevnlig under oppsyn for utvikling av sprekker. TG settes på bakgrunn av alder.

Drenering: Dreneringen ligger under bakkenivå uten tilgang til inspeksjon. Tilstandsgraden settes ut i fra etableringsåret. Det registreres ingen svikt i drenering ved inspeksjon innvendig samt tilgjengelige steder utvendig. Tg 2 settes grunnet alder på drenering og utvendig fuktsikring. Manglende toppliste på utvendig knotteplast ble avdekket. Ved snøsmelting og slagregn vil fukt finne veien bak plasten.

Yttervegger / fasader: Manglende eller redusert lufting bak ytterkledning som følge av tette museklosser kan medføre oppfukning av konstruksjonen. Dette øker risikoen for mugg- og råteskader, redusert isolasjonsevne samt forkortet levetid på kledningen. Forholdet bør utbedres for å sikre tilfredsstillende uttørring og ventilasjon.. Det registreres likevel ingen tegn på utilstrekkelig lufting.

Vinduer / dører: Det må påregnes noe vedlikehold/justering av boligens dører og de gamle vinduene.

Balkong / terrasse: TG 2:Rekkverket er for lavt i forhold til dagens krav til rekkverkshøyder.

Taktekking og beslag: Det ble ikke avdekket vesentlige skader på tekkingen på befaringsdagen. Mer enn halvparten av forventet brukstid er oppbrukt på taktekkingen. TG 2:Taket er teknet med betongtakstein. Taket fremstår som tett og i solid utførelse. Ingen ødelagte/knekte stein på befaringsdagen. Det er etter innvendig kontroll ingen tegn til lekkasjer gjennom tekkingen. Undertak er ikke kontrollert. Tekkingen hadde noe mosedannelse. Dette anbefales fjernet da mose forringer levetiden på tekkingen.

Takrenner og nedløp: Det gjøres oppmerksom på at det ikke regnet på befaringsdagen, slik at eventuelle svekkelser på rennerskjøter og rundt nedløpskum ikke var mulig å avdekke. Takrenner nedløp vurderes å ha oppnådd forventet levetid. Tiltak må påregnes.

Bad 1. Etasje - Totalvurdering av overflater: Overflatene begynner å ha oppnådd forventet levetid og tiltak må påregnes på sikt. Badet fungerer med dagens tilstand, men på grunn av påviste forhold bør det brukes med forsiktighet og jevnlig kontroll av overflater.

Bad 1. Etasje - Totalvurdering av membran, tettesjikt og sluk: Plastsluk, ikke synlig mansjett pga flislim. Etableringsåret og kort gjenstående levetid på membran ligger til grunn for tilstandsgraden.Som ett fuktsikringstiltak anbefales det å etablere tett dusjkabinett på bad eldre enn 10 år. TG 2 er gitt på bakgrunn av alder på fuktsikringen. Membran på rommet har nådd en alder som gjør tettheten usikker i tiden som kommer.

Bad 1. Etasje - Totalvurdering av sanitært utstyr og ventilasjon: TG 2:Tg på bakgrunn av alder

Bad sokkel - Totalvurdering av overflater: Overflatene begynner å ha oppnådd forventet levetid og tiltak må påregnes på sikt. Noe riss i flisfuger og fliser ble avdekket på befaringsdagen.

Bad sokkel - Totalvurdering av membran, tettesjikt og sluk: Plastsluk, ikke synlig mansjett pga flislim. Etableringsåret og kort gjenstående levetid på membran ligger til grunn for tilstandsgraden.Som ett fuktsikringstiltak anbefales det å etablere tett dusjkabinett på bad eldre enn 10 år. TG 2 er gitt på bakgrunn av alder på fuktsikringen.

Bad sokkel - Totalvurdering av sanitært utstyr og ventilasjon: TG 2:Tg på bakgrunn av alder

VVS: Komfyrvakt ikke installert. Det er ikke behov for utbedringstiltak siden anlegget fungerer i dag, men ut ifra alder kan skader plutselig oppstå på eldre anlegg. Ventilasjon er i forhold til gjeldende forskrift på oppføringstidspunkt.

Piper / ildsteder: Boligen har pipe fra byggeåret. Ingen skader eller avvik avdekket. Avstand til brennbart materiale bør være minimum 300mm. Vurdering av peisen ligger utenfor takstmannens kompetanse. Tilstandsgrad er ikke satt. Da ingen opplysninger foreligger om ildstedet anbefales det at fagmann foretar kontroll av peisen og av pipeløpet.

Dokumentasjon

Er det fremlagt dokumentasjon på utført reparasjoner, vedlikehold, installasjoner, ombygging eller lignende i boligen de siste 5 årene?

Ja

Kommentar:

Selger har bildedokumentasjon på utførte oppgraderinger av gulv i dusjsone. Det foreligger ikke produktliste.

Er selgers egenerklæring kontrollert?

Ja

Kommentar:

Selgers egenerklæring er lest gjennom av undertegnede takstmann. Ingen bemerkninger utover hva som er notert i rapporten.

Når ble egenerklæringen signert?

27.03.2026

SKJELLYEGEN 292 - 5029/72/0/19/0/0

Lovlighet

Er dagens bruk av boligen i samsvar med byggegodkjente tegninger?

Dagens planløsning er kontrollert opp mot byggetegninger mottatt fra kommunen. Følgende avvik/ endringer er funnet: kjeller har forandring i utførelse. Mangler et soverom, større kjellerstue. Badstue og tørkerom er slått sammen til en bod. Kjølerom er ikke montert. 1. Etasje. Kjøkken har ikke dør til stue, åpning. Gang er noe mindre. Wc og dusj er sammenslått til et bad.

Er det fremlagt ferdigattest / midlertidig brukstillatelse?

Ja

Kommentar:

Det er fremlagt midlertidig brukstillatelse datert 05.09.1986

Er det avvik i forhold til rømningsvei, brannceller, dagslysflate, takhøyde eller andre forhold som kan medføre fare for helse, miljø og sikkerhet?

Ja

Kommentar:

Rekkverk på balkong er under 1 m. (0,915)

Her vurderes fundament, søyler og pilarer dersom det er tilgjengelig. Byggegrunn angis hvis kjent. Dersom grunnmur vurderes, vurderer man om det er sprekker, riss, avskalling, skjevheter eller setninger. Grunnundersøkelser foretas ikke.

Type fundament/grunnmur:

Lettklinkerblokker

Er det synlige sprekker/riss, skader eller skjevheter?

Nei

Totalvurdering av grunnmur og fundament**Kommentar:**

Bygningsdelene har oppnådd en alder der det er påregnelig med hyppigere intervall for vedlikehold.

Undersøkelse av grunnmur viser ingen tegn til sprekker eller skader som vurderes å være av konstruksjonsmessig betydning.

Grunnmuren bør holdes jevnlig under oppsyn for utvikling av sprekker.

TG settes på bakgrunn av alder.

Anbefalte tiltak / ytterligere undersøkelser anbefales?

Nei

Levetid:

⚠ Normal tid før utbedring av betongvegg eller murt vegg av blokker er 20-60 år.

Her vurderes funksjon av drenering og utvendig fuktsikring. Undersøkelsen utføres som visuell kontroll av innvendig overflater, samt utvendig over terrengnivå. I tillegg gjøres en vurdering av alder i henhold til normal funksjonstid. Kontroller fallforhold fra grunnmur og annet som hindrer vannet i å renne bort fra boligen.

Er det gjort arbeid på boligen etter originalt byggeår?

Nei

Er det synlig grunnmursplast og topplast?

Nei

Kommentar:

Synlig grunnmursplast, men topplast mangler enkelte steder.

Er det terrengfall fra grunnmur?

Ja

Er takvann ledet bort fra bygning?

Ja

Totalvurdering av drenering**Kommentar:**

Dreneringen ligger under bakkenivå uten tilgang til inspeksjon. Tilstandsgraden settes ut i fra etableringsåret. Det registreres ingen svikt i drenering ved inspeksjon innvendig samt tilgjengelige steder utvendig. Tg 2 settes grunnet alder på drenering og utvendig fuktsikring.

Manglende topplast på utvendig knotteplast ble avdekket. Ved snøsmelting og slagregn vil fukt finne veien bak plasten.

Anbefalte tiltak / ytterligere undersøkelser anbefales?

Ja

Kommentar:

Etablere topplast der det mangler.

Levetid:

⚠ Normal tid før vedlikehold av drens-system med drensledninger er 1-5 år.

⚠ Normal tid før utskifting av drens-system med drensledninger er 20-60 år.

Her vurderes (Overflater) om det er fuktskjolder, heksesot, svertesopp, eller lignende. (Konstruksjon) alder, risiko for skade, materialbruk, spor etter zoologiske eller biologiske skadegjørere. Fukt sjekkes med hammerelektrode eller tilsvarende i konstruksjon og overflate. Grad av ventilasjon vurderes. Risikokonstruksjon beskrives, det vil si konstruksjonstyper som erfaringsmessig har høy skadefrekvens. Det utføres hulltaking der dette anses som nødvendig. Dersom det ikke tas hull, skal det opplyses om årsaken til dette og rommet skal i stedet fuktkontrolleres med egnet fuktmåleverktøy.

Er det påforede yttervegger?

Ja

Kommentar:

I kjellerstue og bad+soverom

Er det oppforede gulv?

Nei

Er det etablert fuktsikring?

Ja

Er det synlige tegn til fukt?

Nei

Er det utført fuktmåling / hulltaking og/eller er innvendige konstruksjon inspisert?

Ja

Er rommet ventilert?

Ja

Kommentar:

Naturlig ventilasjon

Totalvurdering av rom under terreng**Kommentar:**

Ved fuktsøk på vegger under terreng ble det ikke indikert forhøyede fuktverdier. Ingen synlige tegn til fuktinnsig på fritt eksponert flater.

Anbefalte tiltak / ytterligere undersøkelser anbefales?

Nei

Bilde



Normale fuktverdier

Her vurderes om utvendig kledning / fasader har skader. Det gjøres tilfeldige stikktagninger i treverk fra bakkenivå. Detaljer og fagmessig utførelse er vurdert. Det vurderes også om tegn til svikt/skader i bærende konstruksjoner. Det gjøres tilfeldige stikktagninger i treverk fra bakkenivå. Yttervegger er ikke isolasjonsvurdert da dette krever avansert teknologi.

Er det gjennomført arbeider etter opprinnelige byggeår?

Nei

Fasade

Liggende trekledning, Stående trekledning

Er det synlige sprekker / riss / skjevheter / setninger?

Nei

Er det observert fuktskade / sopp / råte?

Nei

Musetetting?

Ja

Lufting av kledning?

Ja

Totalvurdering av yttervegger**Kommentar:**

Manglende eller redusert lufting bak ytterkledning som følge av tette museklosser kan medføre oppfukning av konstruksjonen. Dette øker risikoen for mugg- og råteskader, redusert isolasjonsevne samt forkortet levetid på kledningen. Forholdet bør utbedres for å sikre tilfredsstillende uttørking og ventilasjon.. Det registreres likevel ingen tegn på utilstrekkelig lufting.

Levetid:

⚠ Normalt intervall for maling av ytterkledning er 10-12 år. Normal levetid (utskifting) for panel fra 40 - 60 år.

⚠ Normal tid før reparasjon av bindingsverk av tre er 40-80 år.

Her vurderes vinduer og ytterdører med hensyn til skader, lukkemekanismer, punkteringer og utvendige beslag. Kontrollere vinduenes og dørenes plassering i veggen, og vurdere om detaljene er egnet til å sikre mot vanninntrengning i konstruksjonen. Innvendige dører blir visuelt kontrollert og enkelt funksjonstestet. Det foretas stikkprøving av åpne/lukkemekanismer for tilfeldig valgte vinduer. Det presiseres at det ikke nødvendigvis er alle vinduer og dører på en bolig som er tilgjengelig for kontroll. Vinduer og dører vurderes også ut i fra alder.

Generell beskrivelse av vinduer

Trekarmsvinduer med 2-lags glass.

Generell beskrivelse av dører

Ytterdøren fra byggeår.

Innvendige dører er av såkalte lettdører uten noen pakninger i karm.

Er det gjennomført arbeider etter opprinnelige byggeår?

Ja

Kommentar:

Det er opplyst at det er byttet 15 vindu og en balkongdør.

Det er registrert datostemplinger fra:1985- 2018-2019-2020

Ble det registrert punkterte glass?

Nei

Totalvurdering av vinduer / dører**Kommentar:**

Det må påregnes noe vedlikehold/justering av boligens dører og de gamle vinduene.

Anbefalte tiltak / ytterligere undersøkelser anbefales?

Ja

Kommentar:

Det anbefales smøring og justering av vinduer og dører.

Det anbefales bytte av enkelte vinduer.

Levetid:

⚠ Normal tid før utskifting av trevindu er 20-60 år.

⚠ Normal tid før vedlikehold av trevindu er 2-6 år.

⚠ Normal tid før kontroll og justering av vinduer, hengslede er 2-8 år.

⚠ Normal tid før utskifting av tredører og aluminiumsdører er 20-40 år.

Her vurderes om det er sprekker og råte. Rekkverk vurderes i forhold til høyder og barnesikring. Fallforhold og eventuell tekking vurderes ikke med mindre tekkingen er fritt eksponert. Rekkverkshøyde og åpninger undersøkes mot gjeldende byggt teknisk forskrift på befaringsstidspunktet (Referansenivå TEK 17, 1,0 m).

Type:

Etablert veranda
Etablert terrasse

Er det synlige tegn til feilkonstruksjon?

Nei

Er det etablert rekkverk?

Ja

Er rekkverkshøyden forskriftsmessig?

Nei

Kommentar:

Under 1 meter

Er balkongen/terrassen/plattinger tekket?

Nei

Totalvurdering av balkong / terrasse**Kommentar:**

TG 2:Rekkverket er for lavt i forhold til dagens krav til rekkverkshøyder.

Anbefalte tiltak / ytterligere undersøkelser anbefales?

Ja

Kommentar:

Det anbefales etablert rekkverk på minimum 1m over dekket.

Levetid:

⚠ Normalt intervall for overflatebehandling av verandaer/terrasser i tre er 5-9 år.

⚠ Gjennomsnittlig levealder impregnert materialer er 20-30 år.

Her gjøres en utvendig visuell kontroll med hensyn til synlige råteskader, og svai / svanker som kan tyde på svekkelser. Sjekken av takkonstruksjonen er sett i sammenheng med observasjoner fra loft der hvor dette er tilgjengelig.

Takkonstruksjon:

Saltak

Inspisert fra:

Utvendig bakkenivå

Er det synlige tegn til skader som nedbøyning/skjevheter, på synlige deler av takkonstruksjonen?

Nei

Totalvurdering av takkonstruksjon**Kommentar:**

Konstruksjonen er en lukket sperrekonstruksjon uten mulighet for inspeksjon. Ingen tegn til svikt eller skader ved inspeksjon av himling i loftsetasjen.

Her gjøres en utvendig kontroll av taktekking med hensyn til materialvalg, innfesting og overganger. Gjennomføringer i taktekkingen kontrolleres fra innsiden der dette er mulig. Tilstand på vindskier kontrolleres i forhold til materialvalg, skader og råte. Er det etablert fastmonterte stigetrinn? Er det heldekkende beslag på pipegjennomføringen? Der det er tilgang til loft gjøres en innvendig inspeksjon med hensyn til lekkasjer. Der taktekking ikke er tilgjengelig for visuell kontroll kan TG angis på bakgrunn av alder og materialvalg. Vurderingen baseres fra bakkenivå med mindre det er sikkerhetsmessig forsvarlig å kontrollere på taket.

Er det gjennomført arbeid etter opprinnelige byggeår?

Nei

Inspisert fra:

Utvendig bakkenivå

Taktekking:

Betongstein

Er det synlige avvik på beslag/inndekning rundt pipe og andre takgjennomføringer?

Nei

Er det registrert skader på vindskier eller andre takutstikk?

Nei

Totalvurdering av taktekking og beslag**Kommentar:**

Det ble ikke avdekket vesentlige skader på tekkingen på befaringsdagen.

Mer enn halvparten av forventet brukstid er oppbrukt på taktekkingen.

TG 2: Taket er tekking med betongtakstein. Taket fremstår som tett og i solid utførelse. Ingen ødelagte/knekte stein på befaringsdagen. Det er etter innvendig kontroll ingen tegn til lekkasjer gjennom tekkingen. Undertak er ikke kontrollert. Tekkingen hadde noe mosedannelse. Dette anbefales fjernet da mose forringer levetiden på tekkingen.

Levetid:

⚠ Forventet levetid på betongtakstein er 50-70 år.

Her vurderes om det er synlig rustdannelser, mekanisk skade e.l. Alder og materialvalg vurderes i henhold til normal funksjonstid. TG angis på bakgrunn av den faktiske tilstanden. Avløp for overvann omfattes ikke av undersøkelsen, da dette ligger under bakkenivå. Innvendige nedløp på flate tak vurderes ikke da dette normalt er skjult i vegg/sjakt e.l.

Type renner/nedløp:

Plast

Totalvurdering av renner og nedløp**Kommentar:**

Det gjøres oppmerksom på at det ikke regnet på befaringsdagen, slik at eventuelle svekkelser på rennerskjøter og rundt nedløpskum ikke var mulig å avdekke.

Takrenner nedløp vurderes å ha oppnådd forventet levetid. Tiltak må påregnes.

Anbefalte tiltak / ytterligere undersøkelser anbefales?

Nei

Levetid:

Gjennomsnittlig levealder: Plastrenner: 10 - 15 år.

Beskrivelse av våtrommets overflater

Flis på gulv og vegg, plater i himling

Er det utført arbeider på våtrom etter byggeår?

Ja

Har selger dokumentasjon på arbeidet som er utført?

Ja

Kommentar:

Selger har noe bildedokumentasjon.

Overflater

Se etter forhold som kan indikere fuktskade, som for eksempel råte, muggvekst, oppsprekking, svelling og fuktkrevende insekter

Er det skader eller andre avvik på overflater?

Ja

Kommentar:

Overflatene har en del bruksslitasje på bakgrunn av alder.

Er det fall til sluk?

Nei

Kommentar:

Det er utført med laser en kontroll av våtrommets fall mot sluk. Det er målt fra topp overflate ved dørterskel til topp overflate ved sluk. Det registreres tilnærmet flatt fall.

Totalvurdering av overflater**TG 2** **Kommentar:**

Overflatene begynner å ha oppnådd forventet levetid og tiltak må påregnes på sikt.

Badet fungerer med dagens tilstand, men på grunn av påviste forhold bør det brukes med forsiktighet og jevnlig kontroll av overflater.

Levetid:

⚠ Antatt normal levetid for fliser m/tettesjikt på mur/ betong 20-40 år.

⚠ Antatt normal levetid for fliser m/tettesjikt på lettvegger 10-20 år.

Membran, tettesjikt og sluk

Membran og tettesjikt vurderes ved å åpne slukrist, eventuelt ut i fra andre steder man kan komme til membranen uten å gjøre fysiske inngrep. Alder på membran vurderes i forbindelse med tilstandsgrad. På generelt grunnlag informeres det om at tekking (membran og mansjetter) ikke er kontrollerbare fordi dette bare kan gjøres ved å demontere fliser. Denne type destruktive undersøkelser blir aldri foretatt ved en tilstandskontroll for eierskifterapport. Det forutsettes/forventes at bruk av tett eventuell membran er benyttet som fuktsikring bak og under flis. I tillegg undersøkes om det er tilstrekkelig fall til sluk. Anbefalt fall på badegulv er 1:100 og 1:50 lokalt i dusjsone.

Er sluk tilgjengelig for inspeksjon?

Ja

Kommentar:

Det er etablert plastsluk i dusjsonen.

Er det synlig mansjett/ våtrombelegg under klemring i sluk?

Nei

Kommentar:

Det er ingen tegn til slukmansjett eller membran i sluket. Grunnet type sluk er ikke dette visuelt synlig.

Totalvurdering av membran, tettesjikt og sluk

TG 2 

Kommentar:

Plastsluk, ikke synlig mansjett pga flislim. Etableringsåret og kort gjenstående levetid på membran ligger til grunn for tilstandsgraden. Som ett fuktsikringstiltak anbefales det å etablere tett dusjkabinett på bad eldre enn 10 år.

TG 2 er gitt på bakgrunn av alder på fuktsikringen.

Membran på rommet har nådd en alder som gjør tettheten usikker i tiden som kommer.

Levetid:

⚠ Antatt normal levetid for plastsluk 30-50 år.

⚠ Normal forventet levetid på smøremembran er 10-20 år.

Sanitært utstyr og ventilasjon

Her vurderes rør med vannstand i sluk ved tapping av tilknyttet utstyr. Avrenning vurderes ved åpen vannkran i servant/dusj. For skjulte anlegg uten dokumentasjon på utførelse vurderes kvalitet og alder. Sanitær vurderes ut fra riss, sprekker, svelling, skjolder og merker etter avdrypp.

Tilstand på sanitært utstyr (skader, vanntrykk, avrenning)

Vannrør av kobber, plastavløp. Ingen avvik med vanntrykk eller avrenning i servant eller dusjsone.

Innredning fremstår uten vesentlige avvik utover normal bruksslitasje.

Er det etablert avtrekk og lufttilførsel?



Ja

Sanitærutstyr:

Gulvmontert toalett, Innredning med servant, Dusjnisje med dusjgarnityr på vegg

Kommentar:

TG 2: TG på bakgrunn av alder

Levetid: Forventet levetid på rørinstallasjon er 30-50 år. Antatt normal levetid for kobberør 25-50 år. Antatt levetid for utskifting av klosett og servanter er mellom 20 og 50 år.

For å undersøke om våtrommet har fuktskade skal den bygnings sakkyndige bore et hull med diameter på minimum 73 mm fra et tilstøtende rom eller fra undersiden.

Er det utført fuktmåling / hulltaking og/eller er innvendige konstruksjon innsisert?

Ja

Kommentar:

Det er utført hulltaking mot våtrommets vanninnstallasjon der det er antatt størst risiko for eventuelle vannlekkasjer/ fuktskader. Hullet er utført fra tilstøtende rom på baksiden av våtrommets fuktsikring. Ingen forhøyede fuktverdier funnet.

Fuktsøk

Her vurderes fukt. Fuktmåling utføres ved å kontrollere fra tilstøtende rom og underliggende himling hvis dette er mulig. Fuktsøk utføres normalt ikke inne på våtrom med flisbelagte overflater, men i tilstøtende konstruksjon. Visuell kontroll av overflatene utføres for å se etter tegn til svikt/fuktskader.

Totalvurdering av fuktsøkTG 0 **Kommentar:**

Badet framstod som tørt på befaringdagen.

Bilde

Anbefalte tiltak / ytterligere undersøkelser anbefales?

Ja

Kommentar:

Ved videre bruk av badet i dagens tilstand anbefales det å montere dusjkabinett.

Beskrivelse av våtrommets overflater

Flis på gulv og vegg +noe panel på 2 av veggene, plater i himling

Er det utført arbeider på våtrom etter byggeår?

Ja

Kommentar:

Opplyst oppgraderinger i 2003.

Har selger dokumentasjon på arbeidet som er utført?

Nei

Overflater

Se etter forhold som kan indikere fuktskade, som for eksempel råte, muggvekst, oppsprekking, svelling og fuktkrevende insekter

Er det skader eller andre avvik på overflater?

Ja

Kommentar:

Det er stedvis funnet bom/hulrom under flis. Det kan ikke verifiseres av takstmannen årsaken til dette og evt omfang. Sprekk i flis ved dør.

Overflatene har en del bruksslitasje på bakgrunn av alder.

Er det fall til sluk?

Ja

Kommentar:

Det er utført med laser en kontroll av våtrommets fall mot sluk. Det er målt fra topp overflate ved dørterskel til topp overflate ved sluk. Det registreres noe mindre fall og under anbefalt høydeforskjell på 2,5cm.

Totalvurdering av overflater**TG 2** **Kommentar:**

Overflatene begynner å ha oppnådd forventet levetid og tiltak må påregnes på sikt. Noe riss i flisfuger og fliser ble avdekket på befaringsdagen.

Levetid:

⚠ Antatt normal levetid for fliser m/tettesjikt på mur/ betong 20-40 år.

⚠ Antatt normal levetid for fliser m/tettesjikt på lettvegger 10-20 år.

Membran, tettesjikt og sluk

Membran og tettesjikt vurderes ved å åpne slukrist, eventuelt ut i fra andre steder man kan komme til membranen uten å gjøre fysiske inngrep. Alder på membran vurderes i forbindelse med tilstandsgrad. På generelt grunnlag informeres det om at tekking (membran og mansjetter) ikke er kontrollerbare fordi dette bare kan gjøres ved å demontere fliser. Denne type destruktive undersøkelser blir aldri foretatt ved en tilstandskontroll for eierskifterapport. Det forutsettes/forventes at bruk av tett eventuell membran er benyttet som fuktsikring bak og under flis. I tillegg undersøkes om det er tilstrekkelig fall til sluk. Anbefalt fall på badegulv er 1:100 og 1:50 lokalt i dusjsone.

Er sluk tilgjengelig for inspeksjon?

Ja

Kommentar:

Det er etablert plastsluk i dusjsonen.

Er det synlig mansjett/ våtrombelegg under klemring i sluk?

Nei

Totalvurdering av membran, tettesjikt og sluk

TG 2 

Kommentar:

Plastsluk, ikke synlig mansjett pga flislim. Etableringsåret og kort gjenstående levetid på membran ligger til grunn for tilstandsgraden. Som ett fuktsikringstiltak anbefales det å etablere tett dusjkabinett på bad eldre enn 10 år.

TG 2 er gitt på bakgrunn av alder på fuktsikringen.

Levetid:

- ⚠ Antatt normal levetid for plastsluk 30-50 år.
- ⚠ Normal forventet levetid på smøremembran er 10-20 år.
- ⚠ Antatt normal levetid for fliser m/tettesjikt på mur/ betong 20-40 år.
- ⚠ Antatt normal levetid for fliser m/tettesjikt på lettvegger 10-20 år.

Sanitært utstyr og ventilasjon

Her vurderes rør med vannstand i sluk ved tapping av tilknyttet utstyr. Avrenning vurderes ved åpen vannkran i servant/dusj. For skjulte anlegg uten dokumentasjon på utførelse vurderes kvalitet og alder. Sanitær vurderes ut fra riss, sprekker, svelling, skjolder og merker etter avdrypp.

Tilstand på sanitært utstyr (skader, vanntrykk, avrenning)

Vannrør av kobber, plastavløp. Ingen avvik med vanntrykk eller avrenning i servant eller dusjsone.

Innredningen fremstår som slitt og med behov for oppgradering.

Er det etablert avtrekk og lufttilførsel?

Ja

Kommentar:

Sentralt avtrekk med tilluft fra tilstøtende rom.

Sanitærutstyr:

Gulvmontert toalett, Innredning med servant, Dusjnise med dusjgarnityr på vegg

Kommentar:

TG 2:TG på bakgrunn av alder

Levetid:

- ❗ Forventet levetid på rørinstallasjon er 30-50 år.
- ❗ Antatt normal levetid for blandeventil 10-25 år.
- ❗ Antatt normal levetid for kobberør 25-50 år.
- ❗ Antatt normal levetid for utslagsvask, servant, 20-50 år.
- ❗ Antatt levetid for utskifting av klosett og servanter er mellom 20 og 50 år.

For å undersøke om våtrommet har fuktskade skal den bygningssakkyndige bore et hull med diameter på minimum 73 mm fra et tilstøtende rom eller fra undersiden.

Er det utført fuktmåling / hulltaking og/eller er innvendige konstruksjon inspisert?

Ja

Fuktsøk

Her vurderes fukt. Fuktmåling utføres ved å kontrollere fra tilstøtende rom og underliggende himling hvis dette er mulig. Fuktsøk utføres normalt ikke inne på våtrom med flisbelagte overflater, men i tilstøtende konstruksjon. Visuell kontroll av overflatene utføres for å se etter tegn til svikt/fuktskader.

Totalvurdering av fuktsøkTG 0 **Kommentar:**

TG 0:Det er utført søk etter fukt fra tilstøtende rom der dette var mulig. Ingen tegn til forhøyede fuktverdier på baksiden av membran der det er målt.

Bilde

Anbefalte tiltak / ytterligere undersøkelser anbefales?

Ja

Kommentar:

Ved videre bruk av baderommet i dagens tilstand anbefales det å etablere dusjkabinett.

14

Piper / ildsteder

TG IU 

Her undersøkes synlige skader på pipe. Kontroll av avstand og tilgjengelighetskrav for skorstein, samt feieluke. Tetthet og funksjon kontrolleres ikke. Skorsteiner over tak skal inspiseres når den bygningssakkyndige mener det er sikkerhetsmessig forsvarlig. Se etter avskalling, vurderer fuger og beslag, stabilitet og om høyden er forskriftsmessig. Hvis skorsteinen må inspiseres fra takfot, luke eller bakkeplan, gjøres det en skjønnsmessig vurdering av forholdene.

Type pipe:

Element

Er det fremlagt rapport fra brann/feiervesen?

Nei

Er det påvist avvik som ikke er lukket/utbedret?

Nei

Totalvurdering av piper/ildsteder

Kommentar:

Boligen har pipe fra byggeåret. Ingen skader eller avvik avdekket. Avstand til brennbart materiale bør være minimum 300mm.

Vurdering av peisen ligger utenfor takstmannens kompetanse. Tilstandsgrad er ikke satt. Da ingen opplysninger foreligger om ildstedet anbefales det at fagmann foretar kontroll av peisen og av pipeløpet.

Levetid:

 Gjennomsnittlig levealder for piper 20-60 år.

SKJELLEVGEN 292 - 5029/72/0/19/0/0

Trapper kontrolleres i forhold til skader, slitasje, lysåpning, trinn, rekkverk og barnesikring vurderes i henhold til gjeldende lovverk. Den bygnings sakkyndige skal forklare konsekvens av avvik og feil som er avdekket. Den bygnings sakkyndige skal ikke sette tilstandsgrad på rekkverkshøyde og åpninger på balkong, veranda og lignende i tilstandsrapporten.

Plassering av trapp

Trappen går fra 1. etasje til 2. etasje.:

Er det tilstrekkelig høyde på rekkverk og generell sikring av trapp (mellom trinn og lysåpning i rekkverk)?

Nei

Kommentar:

Åpen utførelse med manglende sikkerhetslist under trinn, samt manglende håndløper på vegg. På grunn av trappens alder er det lite trolig at den tilfredsstillter dagens krav for høyde av rekkverk og barnesikring. Ingen avvik utover dette.

Bilde



Trapper kontrolleres i forhold til skader, slitasje, lysåpning, trinn, rekkverk og barnesikring vurderes i henhold til gjeldende lovverk. Den bygningssakkyndige skal forklare konsekvens av avvik og feil som er avdekket. Den bygningssakkyndige skal ikke sette tilstandsgrad på rekkverkshøyde og åpninger på balkong, veranda og lignende i tilstandsrapporten.

Plassering av trapp

Trappen går fra sokkeletasje til 1. etasje.:

Er det tilstrekkelig høyde på rekkverk og generell sikring av trapp (mellom trinn og lysåpning i rekkverk)?

Ja

Kommentar:

Lukket utførelse med manglende håndløper på vegg.:

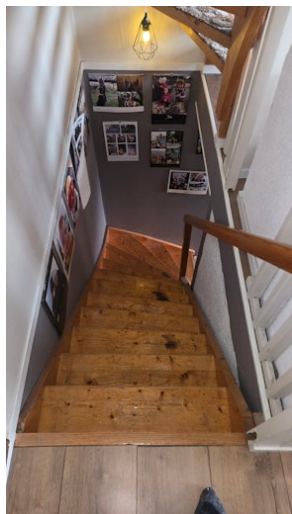
Bilde

Her vurderes om det er støvkondens, heksesot og svertesopp. Det vurderes også om det er knirk, fuktskjolder og fuktskader, spesielt under og rundt oppvaskmaskin, varmtvannsbereder og kjøleskap. Forøvrig vurderes, vanntrykk, avløp og røropplegg. Kjøkkeninnredningen vurderes med hensyn til riss, sprekker og alder.

Er det symptom på fuktskader i området rundt vask, kjøleskap eller oppvaskmaskin?

Ja

Kommentar:

Noe svelling under benkeplate ved oppvaskmaskin

Fungerer avtrekk over stekesone?

Ja

Kommentar:

sentralt ventilasjonsaggregat.

Generell beskrivelse av innredning

Folierte skrog med profilerte fronter og laminert benkeplate.

Integrerte hvitevarer:

Oppvaskmaskin, Ventilator, Mikrobølgeovn

Er det etablert komfyrvakt / automatisk vannstopper?

Nei

Kommentar:

Det er ikke etablert noen av delene. Dette er på generelt grunnlag anbefalt for å ivareta sikkerhet mot evt brann og vannlekkasjer.

Totalvurdering av kjøkken**Kommentar:**

Innredningen har den slitasje som kan forventes på bakgrunn av alder. Ingen lekkasjer avdekket på synlige rørføringer. Hvitevarer ble ikke funksjonstestet.

Det bemerkes at automatisk vannstopper og komfyrvakt ikke er etablert. Anbefales etablert som et sikkerhetstiltak. TG 2 på dette.

Levetid:

⚠ Antatt normal levetid på blandeventil 10-25 år.

⚠ Forventet levetid på oppvaskmaskin er 10-15 år.

⚠ Normal levetid på kjøkkeninnredning 20-60 år.

Her vurderes ventilasjon ut ifra om det er avtrekk over tak eller via balansert luftbehandlingsaggregat, samt overstrømningsmulighet (tilluft) fra tilstøtende rom. Hvor er ventilasjonsaggregat eventuelt installert. Generell ventilering av oppholdsrom, våtrom og kjøkken. Ved synlige og tilgjengelige rør, sjekk materiale og sammenkoplingspunkter. Sjekk kondensisolasjon og termisk isolasjon. Lokalisering og sjekking av stoppekran. Stakeluker og lufting skal lokaliseres og undersøkes. Avløpskapasiteten skal undersøkes. Lukt fra avløpssystemet skal vurderes. Ved rør i rør, sjekk samleskap for tilgjengelighet, avløp til rom med sluk og foringsrør. Om materiale og type er kjent; vurder sammen med alder. For skjulte anlegg uten dokumentasjon vurderes kvalitet og alder. Det kontrolleres også hvordan boligen er oppvarmet.

Er det utført arbeider på vann eller avløpsledninger etter byggeår?

Ja

Kommentar:

Det er etablert renseanlegg for kloakk

Er vanntrykk tilfredsstillende ved prøving av to tappesteder samtidig?

Ja

Hvordan type oppvarming har boligen?

Elektrisk via panelovner/ varmekabler

Vedovn

Varmepumpe

Ventilasjon:

Sentralavtrekk

Er varmtvannsberederen kontrollert?

Ja

Kommentar:

Varmtvannsberederen er kontrollert uten noen avvik. Lekkasjevann føres i lukket rom med sluk. Berederen er datert (2018) og rommer (194) liter.

Totalvurdering av VVS**Kommentar:**

Komfyrvakt ikke installert.

Det er ikke behov for utbedringstiltak siden anlegget fungerer i dag, men ut ifra alder kan skader plutselig oppstå på eldre anlegg.

Ventilasjon er i forhold til gjeldende forskrift på oppføringstidspunkt.

Anbefalte tiltak / ytterligere undersøkelser anbefales?

Ja

Kommentar:

Etablere lekkasjesikring under kjøkkenbenk

Levetid:

ⓘ Normal levetid på avtrekksvifte/ventilasjonsanlegg ca. 15 år.

ⓘ Forventet levetid på varmtvannsbereder er 25 år.

ⓘ Forventet levetid på rørinstallasjon er 30-50 år.

Hvis det er mer enn fem år siden boligen sist hadde tilsyn, skal den bygningssakkyndige foreta en forenklet vurdering av det elektriske anlegget. Det kontrolleres etter tegn på termiske skader på kabler, brytere, downlights, stikkontakter og elektrisk utstyr. Sjekke at kabler er tilstrekkelig festet, samt kontrollere kabelinnføringer og hull i inntak og om sikringskap er tett så langt dette er mulig uten å fjerne kapslinger.

Type sikringer:

Automatsikring, Jordfeilautomat

Hvor er sikringsskapet lokalisert?

Sikringsskapet er etablert i kjelleren.

Er det gjort arbeid på boligen etter originalt byggeår?

Ja

Kommentar:

Det er tydelige oppgraderinger siden byggeår med tanke på materialvalg. Det er ukjent for takstmann når dette evt er oppgradert.

Foreligger det samsvarserklæring?

Ja

Kommentar:

Det ligger samsvarserklæring inne i skapet.

Er det kursfortegnelse i skapet?

Ja

Ble det funnet synlige avvik?

Nei

Spørsmål til selger: Løses sikringene ofte ut?

Nei

Spørsmål til selger: Har det vært brann, branntilløp eller varmgang i anlegget?

Nei

Hvordan er bereder tilkoblet strøm?

Varmtvannstanken er produsert etter 2014 og er fast tilkoblet uten bruk av stikkontakt.

Anbefalte tiltak / ytterligere undersøkelser anbefales?

Nei

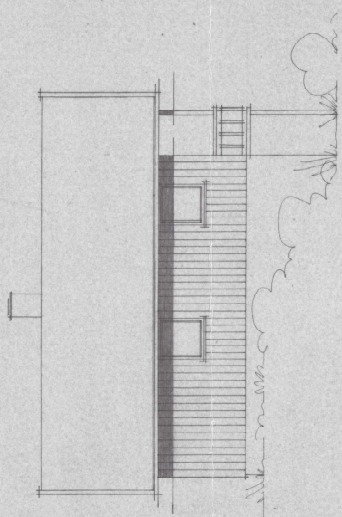
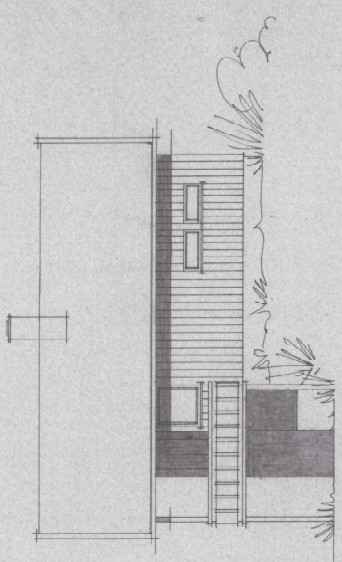
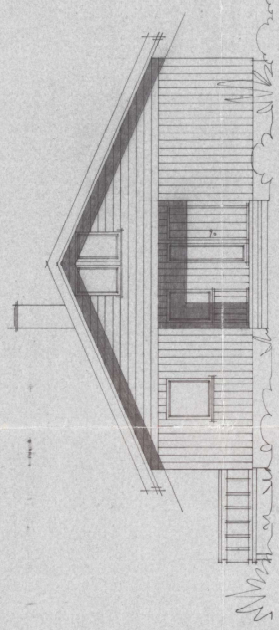
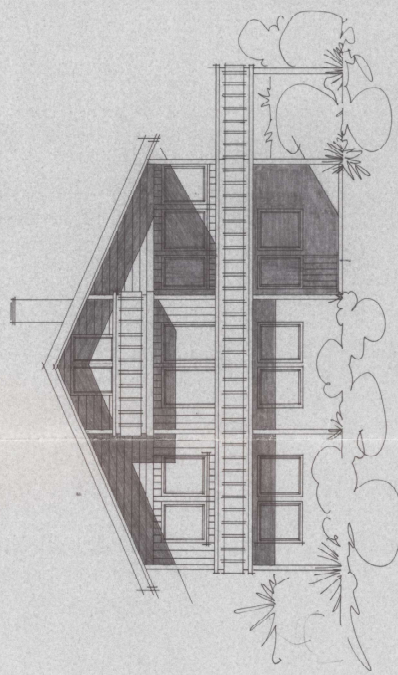
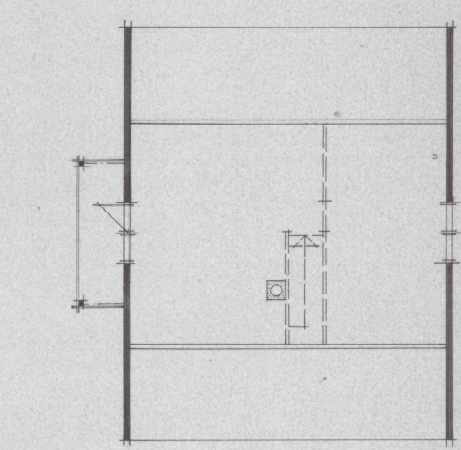
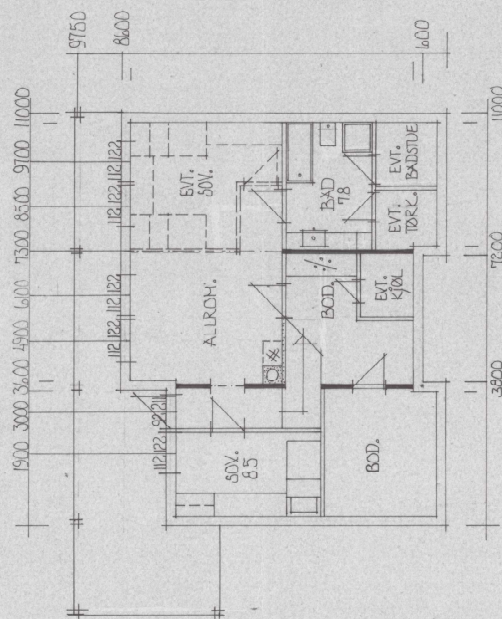
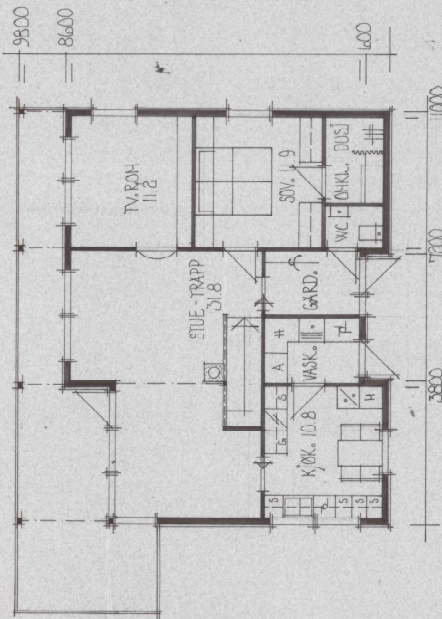

SIGVIN BYGNINGSBUD
 Bygghjelp med fokus på samarbeid
 Saks nr. 2017/0100-12015 87-84
 www.sigvinbyggingsbud.no

BYGGERE: MARGIT STJERTEN & VAR EINAN
 BOLLIGADR.: WALDEMAR ADNES V. 8 A
 7000 TRONDHEIM
 TLF.: P. 658326 K. 62 1120
 BYGGEADR.:
 BYGGEKOMMUNE: SKAUN
 TYPE: ENEB. H. SØKKEL

BA : 120. 4
 BRA :
 BTA : 68.2
 BVA :
 MALESTOKK : 20. B. 86
 1 : 100
 DATO/AR :
 TEGN : OUB
 TEGNINGSNR. :

Trønderhus 7060 KLÆBU
 (07) 83 22 11
 Ark. av glass tegningene, illustrasjoner eller samtykke fra AS Trønderhus.

BA 2072 ÷ 1

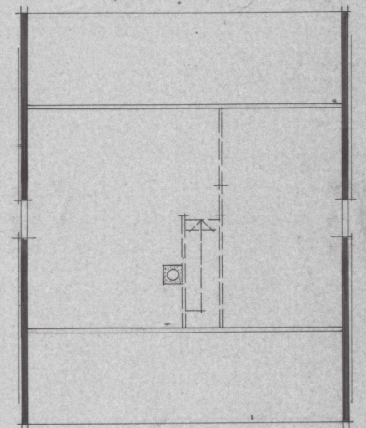
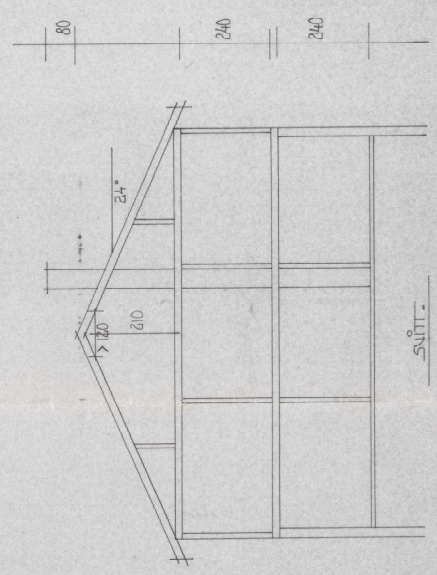
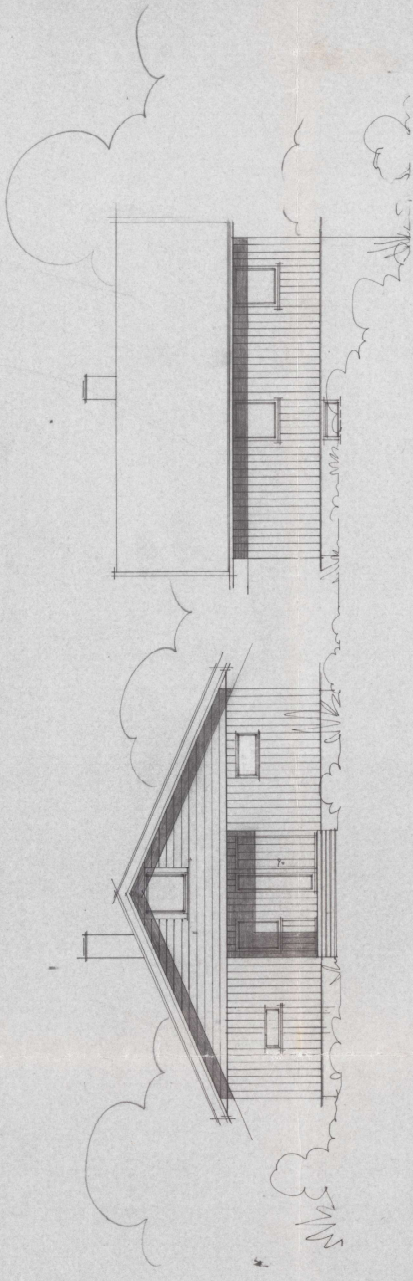
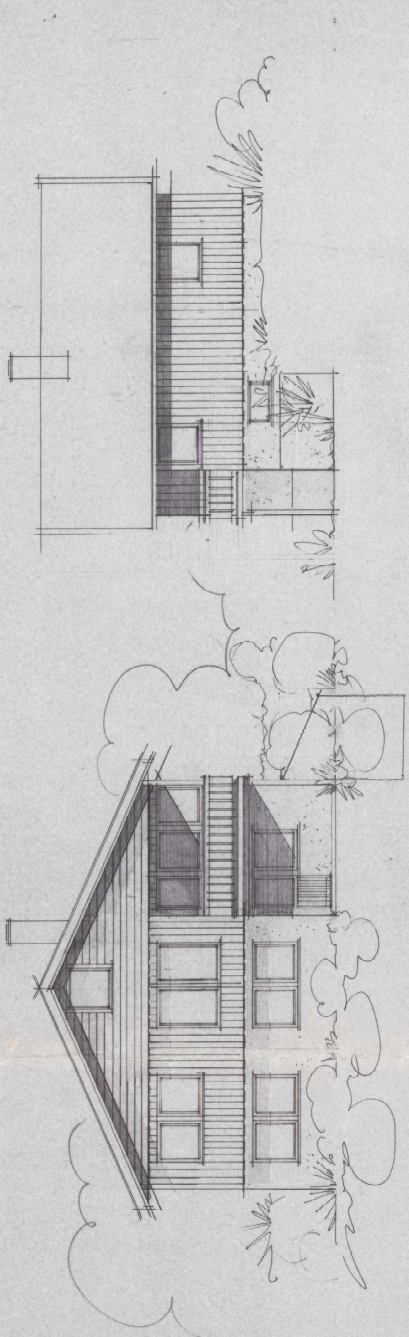
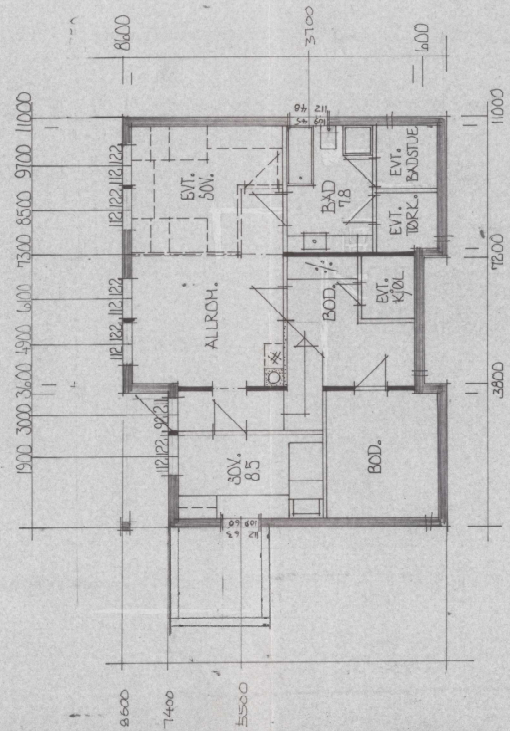
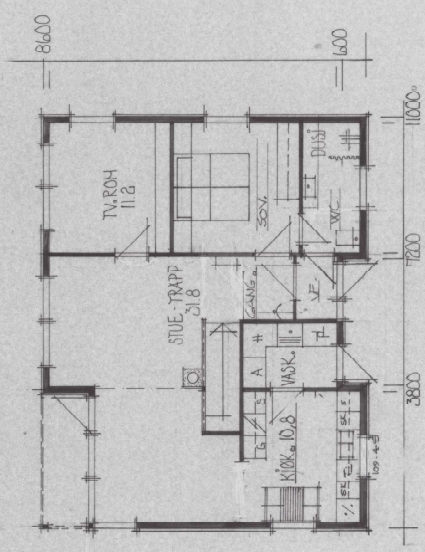

BYGGF 0612 87	BA : 120. 4
BYGG. IN. N. T. N. S. A. M. A. L. E. R. N. V. Z. T. U. B. S. T. E.	BYGGERIE: HARGIT SJERTEN & IVAR EINAN
	BYGGEGR.: WALDENHAR ÅDNES V. 8 A
	BYGGEGR.: 7000 TRONDHEIM
	TLF.: P. 55 83 26 K. 52 11 20
	BYGGEGR.: C. S. A. U. N.
	BYGGEGR.: C. S. A. U. N.
	TYPE: ENES. H. SØKKEL
	TEK. N. S. N. R. : BA 2072 ÷ 3

BYGGERIE: HARGIT SJERTEN & IVAR EINAN
 BYGGEGR.: WALDENHAR ÅDNES V. 8 A
 BYGGEGR.: 7000 TRONDHEIM
 TLF.: P. 55 83 26 K. 52 11 20
 BYGGEGR.: C. S. A. U. N.
 BYGGEGR.: C. S. A. U. N.
 TYPE: ENES. H. SØKKEL
 TEK. N. S. N. R. : BA 2072 ÷ 3

Tronderhus 7060 KLÆBU
 (07) 83 22 11
 Bygg av disse tegningene, bilates ikke uten samtykke fra A/S Tronderhus.

Trykt på selvkopierende papir

Arbeidssted (adr.) Løkken, Skaun		Registrernr. (Gnr./bnr./festenr./evt. underf.nr.) 72/19		
Arbeidets art Nybygg	Bygningens art Boligbygg	Dato for søknad 05.09.86	Dato for vedtak 16.09.86	Sak nr. 251/86
Byggherre Ivar Einan		Adresse Valdemar Aunesv. 84, Tr.heim		Tlf.
Anmelder		Adresse		Tlf.
Ansvarshavende Ivar Einan (grunn- og betongarb.) Jan Petter Løvseth, (trearb.)		Adresse Valdemar Aunesv. 84, Tr.heim 7060 Klæbu		Tlf.

Besiktigelse av arbeidet er foretatt og i medhold av bygningslovens § 99 gis det herved midlertidig brukstillatelse for

hele bygget følgende del av bygget:

Ansvarshavende pålegges å utføre følgende arbeider:

Hovedetasje: - Sentralavtrekk ikke montert.
- Balkong ikke ferdig (Balkongdør må sikres)
- Trapp (OPEN) fra hovedleilighet til kjeller ikke montert. Opning må holdes forsvarlig stengt.

Kjeller: - IKKE innredet.

Utvendig: - Pipe mangler beslag
- Adkomst renseanlegg er lite tilfredsstillende.
- Planering - tilfylling rundt murer igjenstår. Fare for frostskaader.

Arbeidet må være utført innen: **6 mnd.**

Ansvarshavende skal kreve ferdigattest.

Sted og dato Børse 27.01.88	Stempel SKAUN KOMMUNE TEKNISK ETAT 7353 BØRSA Boil Joar Rian
	Underskrift

Sendes til

Byggherre Anmelder Ansvarshavende Byggeløyvemyndighet

TINGLYST
22 JUL 87 01096
SØRENSKRIVEREN I
MIDT-TRØNDELAG

Jeg Jann Solensmo gir herved Tilatelse
til Ivar Einan Fødd: 26-11-60-34912 med
Tomt Serheim Gnr: 72 Bnr 19. å legge
vann og kloakk over min eiendom
Lykkja Gnr 72 Bnr 2.
Jann Solensmo

Tr. heim 18/2-87
Bjorn Kaarum

MOTTATT
2 1 JUL 1987
MIDT-TRØNDELAG
SØRENSKRIVEREMÅTE

Dette dokument er anmerket i grunnboken
på gnr 72 bnr 2 i Skaun kommune.

TINGLYST
22 JUL 87 01096
SØRENSKRIVEREN I
MIDT-TRØNDELAG

Fred Alvestad

Noen tips til deg som skal kjøpe hus med privat vann- og/eller avløpsløsning



Hus i Vanndal til salgs: Totalrenovert sjarmerende villa med 3 soverom i barnevennlig strøk. Stor, solfylt tomt med flott utsikt over Vesletjernet.

NB! Ubrukelig drikkevann og dårlig avløpsløsning + kr. 200 000–300 000,-

Private vannløsninger – hva bør du vite før du kjøper?

Vannkilden

- Hva slags vannkilde finnes? Be om å få se den på visning
- Hvis brønnen ligger på annenmanns grunn, eller den benyttes av flere, må du vite at rettighetene er sikret. Slike rettigheter bør tinglyses. Be om å få kopi av dokumenter.

Vannets kvalitet

Du bør være oppmerksom på vannets lukt, smak og farge.

- Finnes det resultat av vannanalyser? Er disse av nyere dato?
- Har det vært problemer med vannkvaliteten tidligere?

Vannmengden

- Hvor mye vann kan hentes ut fra kilden hver dag og hvor mye vann trenger din familie daglig?
- Har brønnen gått tom noen gang?

Det tekniske

- Er brønnen tilstrekkelig sikret mot innsig av overflatevann?
- Har vannkilde/vannledning frosset noen gang?
- Er det etablert noen renseløsning mellom brønn og kran?
- Hva kreves av oppfølging og vedlikehold og til hvilken kostnad?

Aktuelle nettsider

- www.avlop.no
Informasjon om avløpsrenseanlegg
- www.grunnvann.no
Informasjon om drikkevannsbrønner
- www.fhi.no
Brosjyren "Drikkevann i spredt bebyggelse og på hytter"
- www.norskvann.no
Flere tilgjengelige brosjyrer, blant annet «Hva bør du vite om ditt avløpsrenseanlegg» og «Er ditt avløpsrenseanlegg rødt, gult eller grønt»

Private renseanlegg – hva bør du vite før du kjøper?

Avløpsrenseanlegget

- Hva slags avløpsrenseanlegg finnes?
Be om å få se hele anlegget på visning
- Hvis anlegget ligger på annenmanns grunn, eller det benyttes av flere, må du vite at rettighetene er sikret. Slike rettigheter bør tinglyses. Be om å få kopi av dokumenter.

Anleggets kvalitet

Det finnes mange ulike typer avløpsrenseanlegg og det er ofte vanskelig å se hvor godt det fungerer. Teknisk tilstand og alder vil kunne gi en pekepinn.

- Få kopi av alle relevante dokumenter fra kommunen, minimum utslippstillatelsen.
- Finnes det dokumenter fra servicepersonell, slamtømmer eller kommunen som sier noe om tilstanden?
- Har det tidligere vært problemer med anlegget, eks hyppig tømning eller oversvømmelse i kjeller?
- Be kommunen om veiledning vedrørende utslippstillatelse og gjeldende regelverk for det renseanlegget som finnes på eiendommen.



Dimensjonering

- Se i tillatelsen fra kommunen hvor mange personer/boenheter anlegget er bygget for. Passer det for dere?

Drift, vedlikehold og service

- Hva kreves av service og vedlikehold, inkludert serviceavtale. Hva koster dette?
- Hvilke vedlikeholdsrutiner er etablert. Hvilke erfaringer har eier med driften?

Hva sier loven om drikkevannskilder?

Plan- og bygningsloven § 27-1

Alle boliger skal ha adgang til hygienisk betryggende og tilstrekkelig drikkevann.

Drikkevannsforskriften § 18

Det er krav til god kvalitet på drikkevann. Vannforsyningssystemer som produserer minst 10 m³ drikkevann pr døgn, eller som forsyner en eller flere sårbare abonnenter, må ha godkjenning. Andre vannforsyningssystemer er pliktig til å registrere seg.

Alle som har vannforsyningssystem for to eller flere hus må registrere brønnen sin hos Mattilsynet.

Hva sier loven om avløpsanlegg?

Plan- og bygningsloven § 27-2

Bortledning av avløpsvann skal være sikret i samsvar med forurensningsloven.

Forurensningsloven § 7

Det er ikke lov å forurense.

Forurensningsforskriften kapittel 12

Avløpsanlegg er søknadspliktige. Det er kommunen som gir tillatelse. Det er stilt en rekke sentrale krav til avløpsrenseanlegg i forskriften. Noen kommuner har også lokale krav.

Hva betyr dette for deg?

Du må sørge for å ha en gyldig utslippstillatelse og ivareta anlegget ditt på en slik måte at du ikke forurenser.

Trygt huskjøp

Ved kjøp av bolig med privat vann- og avløpsløsning er det viktig at du som huskjøper er klar over statusen på boligens vann- og avløpsanlegg. For å unngå fremtidige misforståelser og konflikter er det en fordel for både selger og kjøper at anleggenes tilstand er klarert. Dette er ofte ikke godt nok beskrevet i takst eller salgsoppgave. Som huskjøper blir det derfor din oppgave å stille de riktige og viktige spørsmålene.

Dyre løsninger

Kjøp og installasjon av et nytt vann- og avløpsanlegg er kostbart. Det kan fort koste mellom kr. 200 000–300 000,-. Type anlegg og omfang av installasjon vil påvirke prisen. Det er huseier som får denne regninga. Det er derfor smart å gjøre grundig forarbeid før du kjøper drømmehuset!

Skaff deg nødvendig informasjon

Selger og megler/takstmann skal gi all den informasjonen de kjenner til om huset og tilhørende anlegg. De kan ha lite opplysninger. Kommunen kan også gi opplysninger og veiledning. Spør også hvilke krav som kan komme de nærmeste årene. Ofte finnes ingen totaloversikt over anlegget. Da kan det være lurt å kontakte en fagkyndig til hjelp i vurderingen. Denne kan også vise hele anlegget på et kart.

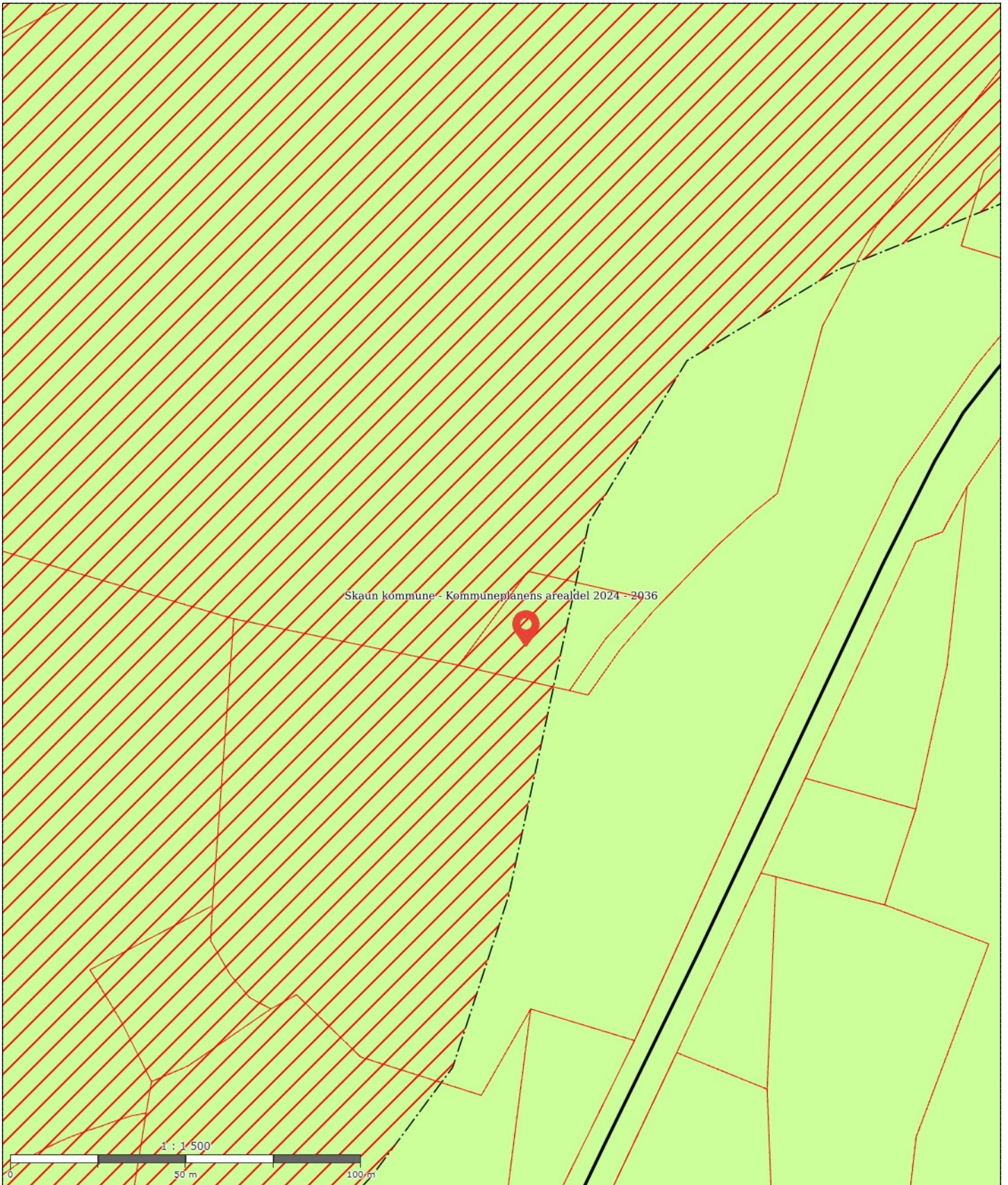

Kartutsnitt

Målestokk: 1:1500
Dato:18/5-2026
Format A4



Adresse

Skjellvegen 292, 7357 SKAUN

Dato for energimerking

28.05.2026

Merkenummer

Energiattest-2026-303775

Bygningskategori

Småhus

Bygningsnummer

10745349

Gårdsnummer

72

Bruksnummer

19

Seksjonsnummer

—

Bruksenhetsnummer

H0101

Energikarakteren

Energikarakteren angir hvor energieffektiv boligen er, inkludert oppvarmingsanlegget. Energikarakteren er beregnet ut fra den typiske energibruken for boligtypen. Beregningene er gjort ut fra normal bruk ved et gjennomsnittlig klima. Det er boligens energimessige standard og ikke bruken som bestemmer energikarakteren. Boligdata i denne attesten er beregnet ut fra opplysninger som er gitt av boligeier. Der opplysninger ikke er oppgitt, brukes typiske standardverdier for den aktuelle bygningstypen.



Boliginformasjon

Byggeår

1986

Bygningstype

Enebolig

Bruksareal

186,0 m²

Oppvarmet bruksareal

158,5 m²

Oppvarmet etasje

3

Bygningsmateriale

Tre

Oppvarming

Elektrisitet, Ved

Ventilasjon

Periodisk avtrekk

Energi

Beregnet vektet levert energi i normert klima er et nøkkeltall for å vurdere en bygnings energieffektivitet, der ulike energibærere (strøm, fjernvarme, varmepumpe) vekter ulikt.

Beregnet vektet levert energi i normert klima

Pr. KVM pr. år

233,54 kWh/m²
Beregnet levert energi i lokalt klima

Pr. KVM pr. år

261,38 kWh/m²

Totalt levert pr. år

41 428 kWh