

Skoleveien 12K

& BAKKE SØRVIK
PARTNERS

innhold

04

Nøkkelinformasjon/Megler

06

Velkommen til Skoleveien 12K

38

Beliggenhet

43

Plantegning

49

Eiendommen

57

Tekniske dokumenter

Skoleveien 12K

Prisantydning	8 790 000
Omkostninger	240 740
Totalpris	9 030 740
Fellesutgifter	4 079 pr. mnd.
Bruksareal	118,0 m ²
BRA-I	117,0 m ²
BRA-E	1,0 m ²
TBA	18,0
Soverom	3
Eiendomstype	Rekkehus
Tomteareal	79 m ²
Byggeår	2025

Kontakt vår megler



Jens Roland Pettersen

Daglig leder / Eiendomsmegler /
Partner

+47 909 64 885

jrp@partners.no

**& BAKKE SØRVIK
PARTNERS**
Storgaten 47 3126 Tønsberg





Velkommen til

Skoleveien 12K

Lorem ipsum dolor sit amet consectetur adipiscing elit curabitur quis orci in enim scelerisque semper donec malesuada ante ac velit ut varius vulputate nunc nam egestas eleifend urna donec quam dolor sodales id tempor eget condimentum non tellus curabitur ante metus feugiat at commodo quis dignissim et metus ut turpis



Standard

Skoleveien 12 – moderne og påkostet bolig midt på Teie

Denne flotte boligen ligger sentralt på Teie, i et etablert og idyllisk boligområde med kort vei til handel, servicetilbud og rekreasjon. Eiendommen er en del av det tidligere skoleområdet, og den gamle skolestua samt de vakre kastanjetrærne er bevart som fine historiske elementer.

Boligen har en moderne og innholdsrik planløsning med åpen stue- og kjøkkensone, tre romslige soverom, to flotte bad, eget vaskerom og gode uteplasser med svært gode solforhold. Boligen er gjennomgående og har privat forhage med adkomst fra et skjermet, bilfritt fellestun. Den leveres med vannbåren gulvvarme i alle oppholdsrom via felles varmepumpe, samt ventilasjonsanlegg installert etter TEK17, som sikrer et behagelig inneklima gjennom hele året.

Moderne parkeringsanlegg. Her disponerer boligen én parkeringsplass og en sportsbod på ca. 5 m².

Høy standard og gjennomførte detaljer

Boligen er utviklet i samarbeid med arkitekt, interiørdesigner og landskapsarkitekt, og fremstår som et moderne og stilrent hjem med god romfølelse og helhetlige materialvalg.

Gulv og overflater

Boligen har 1-stavs lys eikeparkett i oppholdsrom og fliser på bad og vaskerom. Vegger og himlinger er sparklet og malt i tidløse farger.

Kjøkkenet

Kjøkkenet er spesialdesignet for prosjektet og levert av kvalitetsleverandøren LHM. Det har finerte eikefronter, eksklusive inframe-dører og benkeplate i laminat med marmorutførelse. Komfyren er en moderne

og klassisk Falcon Infusion 90 med to varmluftsovner, grillfunksjon og bred induksjonstopp – et smykke i kjøkkenet.

Soverom og garderobe

Boligen har tre flotte og romslige soverom, alle med god plass til seng, nattbord og garderobeløsninger. Rommene oppleves lyse og behagelige, og gir fleksible muligheter for både smart oppbevaring og møblering etter behov.

Bad og vaskerom

Boligen har to lekre bad med moderne fliser, varmekabler, dusjvegger i glass og armaturer fra Grohe. Vaskerommet har god lagringsplass og opplegg for både vaskemaskin og tørketrommel.

Balkong, terrasse og sportsbod

Boligen disponerer en privat uteplass og solrik terrasse/balkong med tredekke, utelampe og strømuttak. Det medfølger en sportsbod i parkeringskjelleren.































Beliggenhet

Skoleveien 12 ligger midt i smørøyet på Teie, i et attraktivt og historisk boligområde. Tilbaketrukket, men samtidig sentral beliggenhet, rett i nærheten av Teie Torv. Her finner du nesten alt du trenger i hverdagen, som dagligvare, vinmonopol, frisør, blomsterbutikk, bokhandel og apotek. I tillegg er det hyggelige nisjebutikker med interiør og klær, samt restauranter og kaféer som Herr og Fru og Nøtterø bakeri. Gangavstand til flere barnehager i området samt Teie skole og Teigar noen få minutters gange unna. Idrettsanlegg ved Teiebanen og skogsløyper i Teieskogen. Busstopp med avganger til Tønsberg sentrum fra Skoleveien, rett utenfor døren. Den vakre Rosahaugparken ligger en kort gåtur unna, hvor man også har både strand og båthavn, med kort utfart til Vestfolds vakre skjærgård.





Plantegning



Plan 1. etasje

Boligen inneholder:

- 1. etasje: Entre, teknisk rom, bad, bod, stue og kjøkken.
- 2. etasje: Soverom 1, soverom 2, soverom 3, baderom 2, vaskerom og gang.

Utvendig bod: Bod på terrasse

P-plass og bod i felles garasjeanlegg.

BRA 118,0 m²

BRA-I 117,0 m²

BRA-E 1,0 m²

TBA 18,0 m²

1. etg

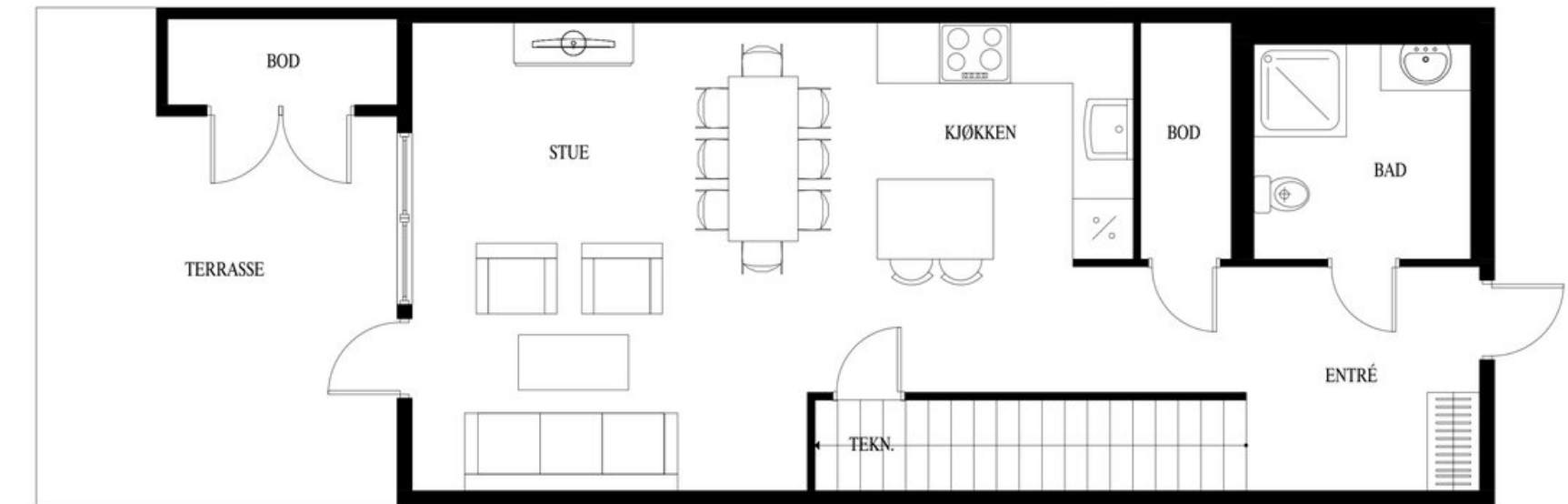

Dette er ikke en teknisk tegning og avvik kan forekomme



Plan 2.etasje

2. etg

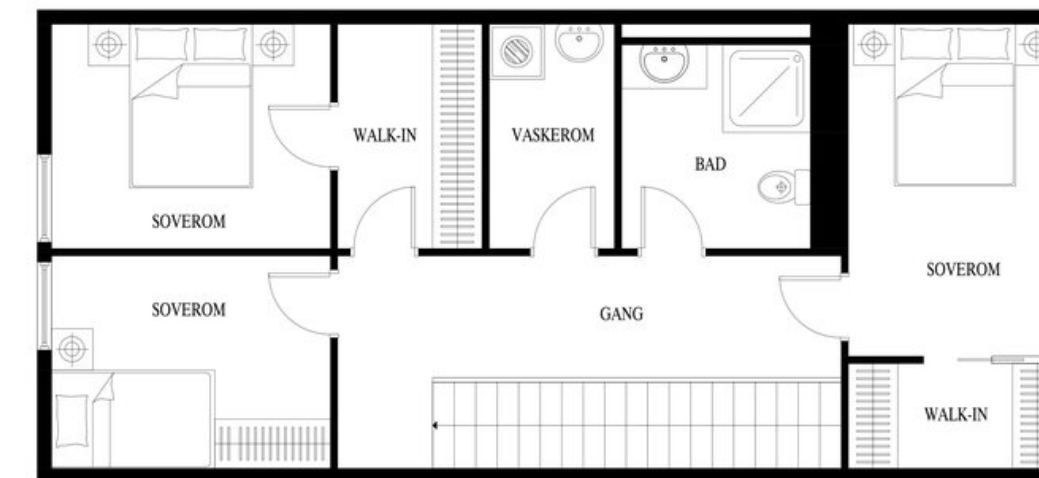

Dette er ikke en teknisk tegning og avvik kan forekomme



Eiendommen

Arealer

Totalt bruksareal: 118,0 m²

- BRA-i: 117,0 m²
- BRA-e: 1,0 m²

I tillegg kommer TBA (terrasse-/balkongareal): 18,0 m²

I tillegg er det tilhørende bod i felles garasjeanlegg - ca. 5 m²

BRA-i: Internt bruksareal. BRA-e: Eksternt bruksareal. Dersom dette arealet befinner seg i sameie, borettslag, aksjesalg e.l. vil normalt sett disse arealene ikke være eid av boligen, de er kun disponert på salgstidspunktet. Arealet kan f. eks. omrokeres av styret i ettertid. BRA-b: Innglasset balkong. GUA: Gulvareal. ALH: Areal med lav himlingshøyde.

Arealene er ikke oppmålt og er hentet fra plantegninger i prospekt fra utbygger - og er således ikke kontrollert/oppmålt av verken takstmann eller eiendomsmegler. Det tas forbehold om feil/unøyaktigheter og avvik.

Standard

Skoleveien 12 – moderne og påkostet bolig midt på Teie
Denne flotte boligen ligger sentralt på Teie, i et etablert og idyllisk boligområde med kort vei til handel, servicetilbud og rekreasjon. Eiendommen er en del av det tidligere skoleområdet, og den gamle skolestua samt de vakre kastanjetrærne er bevart som fine historiske elementer.

Boligen har en moderne og innholdsrik planløsning med åpen stue- og kjøkkensone, tre romslige soverom, to flotte bad, eget vaskerom og gode uteplasser med svært gode solforhold. Boligen er gjennomgående og

har privat forhage med adkomst fra et skjermet, bilfritt fellestun. Den leveres med vannbåren gulvvarme i alle oppholdsrom via felles varmepumpe, samt ventilasjonsanlegg installert etter TEK17, som sikrer et behagelig inneklima gjennom hele året. Moderne parkeringsanlegg. Her disponerer boligen én parkeringsplass og en sportsbod på ca. 5 m².

Høy standard og gjennomførte detaljer
Boligen er utviklet i samarbeid med arkitekt, interiørdesigner og landskapsarkitekt, og fremstår som et moderne og stilrent hjem med god romfølelse og helhetlige materialvalg.

Gulv og overflater
Boligen har 1-stavs lys eikeparkett i oppholdsrom og fliser på bad og vaskerom. Vegger og himlinger er sparklet og malt i tidløse farger.

Kjøkken
Kjøkkenet er spesialdesignet for prosjektet og levert av kvalitetsleverandøren LHM. Det har finerte eikefronter, eksklusive inframe-dører og benkeplate i laminat med marmorutførelse. Komfyren er en moderne og klassisk Falcon Infusion 90 med to varmluftsovner, grillfunksjon og bred induksjonstopp – et smykke i kjøkkenet.

Soverom og garderobe
Boligen har tre flotte og romslige soverom, alle med god plass til seng, nattbord og garderobeløsninger. Rommene oppleves lyse og behagelige, og gir fleksible muligheter for både smart oppbevaring og møblering etter behov.

Bad og vaskerom
Boligen har to lekre bad med moderne fliser,

varmekabler, dusjvegger i glass og armaturer fra Grohe. Vaskerommet har god lagringsplass og opplegg for både vaskemaskin og tørketrommel.

Balkong, terrasse og sportsbod
Boligen disponerer en privat uteplass og solrik terrasse/balkong med tredekke, utelampe og strømuttak. Det medfølger en sportsbod i parkeringskjelleren.

Adkomst

Se vedlagt nabolagsprofil for kart og oversikt over adkomst. Det vil bli skiltet med &Partners-skilt ved fellesvisning.

Parkering

Seksjonen disponerer én biloppstillingplass i felles p-kjeller. Plassen er seksjonert og følger leiligheten. Det betales felleskostnad for garasjen.

Diverse

Selger har selv ikke bebodd boligen. Selger har derfor ikke førstehåndskunnskap om boligen, og har i begrenset grad kunnet supplere og/eller kontrollere opplysningene.

Kjøper oppfordres til å gjøre grundige undersøkelser, for eksempel med bistand fra bygningskyndig.

Selgers egenerklæringsskjema

Se hele egenerklæringen fra selger som vedlegg i salgsoppgave.

Tilstandsgrader (TG2/TG3) fra tilstandsrapport

Det er ikke utarbeidet tilstandsrapport.

Byggemåte

Ifølge utbyggers leveransebeskrivelse så skal boligen være oppført i trekonstruksjon med yttervegger i isolert bindingsverk. Liggende utvendig kledning,. Oppført på støpt plate på mark. Yttertaket er saltak, tekket med sort betongtakstein. Parkeringskjeller er bygget i betongkonstruksjon med tekkede flater. Utvendig sykkelbod er bygget i trekonstruksjon.

Det tas forbehold om feil og endringer i forhold til dette. Det er ikke utarbeidet Tilstandsrapport for boligen.

Tomt

Denne tomten er eiet. 79,00 kvm.

Tomtestørrelse gjelder oppmålt, eksklusiv grunnareal tilhørende seksjonen. Sameiets totale eiendom er på ca. 5.676 kvm.

Ferdigattest/brukstillatelse

Det foreligger ferdigattest datert 24.11.2025 som gjelder oppføring av 5 rekkehus med parkeringskjeller, utomhusanlegg og lekeplass.

Adgang til utleie

Korttidsutleie av hele boligseksjonen i mer enn 90 døgn årlig er ikke tillatt iht. eierseksjonsloven §24. Med korttidsutleie menes utleie i inntil 30 døgn sammenhengende. Grensen på 90 døgn kan fravikes i vedtektene og kan i så fall settes til mellom 60 og 120 døgn. Boligen kan fritt leies ut utover dette.

Oppvarming / energiforbruk

Boligen er oppvarmet med .

Energikarakter: A - Oransje

Det foreligger ikke oversikt over strømforbruk for 2025 da boligen er helt ny og ikke tatt i bruk av selger.

Andre utgifter

Andre utgifter knyttet til eiendommen kan være: Månedlige utgifter til utvidet TV-pakke og bredbåndshastighet utover grunnpakken i felleskostnader. Månedlige utgifter til energi, herunder elektrisitet og fjernvarme. Innboforsikring. Alarm.

Disse kostnader vil avhenge av forbruk og avtaler, antall familiemedlemmer i husstanden, ønsket innetemperatur og andre forhold.

Tekniske installasjoner og VVS

Vannbåren oppvarming i alle rom unntatt soverom og bod. Oppvarmet av felles varmepumpe, som gir vannbåren gulvvarme. Forbruket beregnes a-konto etter forbruk per bolig. Forbruket pr. leilighet avleses manuelt på en energimåler som installeres i hver leilighet. Øvrige rom dekkes av elektriske panelovner.

Ventileres med separat boligaggregat ihht TEK-17, som er plassert i himling i vaskerom eller bod. Varmtvannsbereder på 200 liter.

Beregnet totalpris

Prisantydning kr 8 790 000,-

I tillegg til prisantydning og ev. fellesgjeld, påløper følgende omkostninger:

219 750,00,- (Dokumentavgift)

19 900,00,- (Boligkjøperpakken Gjensidige)

545,00,- (Tingl.gebyr pantedokument)

545,00,- (Tingl.gebyr skjøte)

9 030 740,- Totalpris inkl. omkostninger og fellesgjeld

Det ovenstående forutsetter at eiendommen selges til prisantydning og at det kun tinglyses ett pantedokument. Det tas forbehold om endringer i offentlige gebyr.

Felleskostnader

Kr. 4 079,- pr. mnd.

Fellesutgifter fordeles på følgende poster: Grunnpakke Tv og Internett Altibox Flex M (kr.399) , styrehonorar, regnskap og forretningsførsel, felles forsikring, vedlikehold og drift, garasjeleie (kr.200). I tillegg kostnader for fjernvarme (å-konto kr.1.440 etter stipulert forbruk).

Fellesutgifter fastsettes av styret, normalt for ett år i gangen. Ved behov kan styret øke fellesutgiftene. Opplysninger om fellesutgifter er gitt av forretningsfører ved utarbeidelse av denne salgsoppgaven, fellesutgiftene kan derfor være endret uten at eiendomsmegler har fått melding om dette.

Kommunale avgifter

Kr. 18 807,- for 2025.

Løpende kostnader

Spesifikasjon over løpende kostnader: (energi, villaforsikring, komm.avg., festeavg, velavg etc.)

Utleie av bolig

Ovenstående er basert på nåværende eiers/husstands senere års forbruk/utgifter. Dette vil variere avhengig av antall familiemedlemmer i husstanden, ønsket innetemperatur, egne fordelsavtaler, kanalvalg, hastighet på bredbånd etc.

Det er ikke inngått avtale om Norgespris på strøm for denne boligen.

Andel fellesgjeld
Det er ikke fellesgjeld i sameiet.

Formuesverdi
Det er ikke fastsatt noen formuesverdi for boligen da den er ny.
Formuesverdi vil typisk ligge på ca. 25-30% av salgsverdi dersom boligen brukes som primærbolig - ca. 100% som sekundærbolig.

Se forøvrig Skatteetatens hjemmesider for nærmere info om beregning av hhv. primær- og sekundærformuesverdi på boliger.

Sameiet
Sameiet Skoleveien 12, Orgnr: 936 739 520
Forretningsfører: OBOS Eiendomsforvaltning AS
Sameiet består av 19 boligseksjoner og 4 næringsseksjoner (garasjeplasser) og den aktuelle seksjonen har sameiebrøk 120 /2619.

Den enkelte bruksenhet består av en hoveddel, og flere tilleggsdeler. Hoveddelen består av en sammenhengende og klart avgrenset del av en bygning, med egen inngang.
Seksjonerte tilleggsdeler består av

- parkeringsplass i garasjekjeller
- bod i garasjekjeller
- private uteareal.

Utleie av bolig

Korttidsutleie av hele boligseksjonen i mer enn 90 døgn årlig er ikke tillatt. Med korttidsutleie menes utleie i inntil 30 døgn sammenhengende.

Seksjonseier har ikke rett til å foreta arbeider som påvirker/berører sameiets fellesarealer, fellesanlegg og utvendig tilleggsareal uten forhåndsgodkjenning fra styret/årsmøtet. Dette gjelder tiltak som:

- Alle installasjoner, herunder oppsetting/montering av antenner, varmepumper, sol/vindavskjerming, skillevegger/gjerder, plattinger, flislegging eller annet fast belegg på balkonger/terrasser, innglassing, boblebad/badestamp, fastmontert belysning og lignende.

Sameiet/seksjonseierne disponerer 38 parkeringsplasser. Av disse ligger 28 som tilleggsareal , 4 som egne næringsseksjoner og 6 som utendørs fellesareal.

Kjøper må sette seg inn i vedtekter som er vedlagt salgsoppgaven.

Forkjøpsrett og styregodkjennelse
Det praktiseres ikke styregodkjennelse. Det er ikke forkjøpsrett i sameiet.

Forsikring
Eiendommen er forsikret i Tryg Forsikring med politenr. .

Regnskap
Sameiet ble stiftet ved seksjonering tinglyst 27.11.2025 og det foreligger ikke noe regnskap å vise til på nåværende tidspunkt. Sameiet har engasjert OBOS som forretningsfører.

Vedtekter og husordensregler

Det er fastsatt vedtekter for sameiet Skoleveien 12. Vedtektene er vedlagt salgsoppgave.

Dyrehold
Ifølge sameiets vedtekter er dyrehold tillatt så lenge dette ikke på en urimelig eller unødvendig måte er til skade eller ulempe for de øvrige brukerne av eiendommen.

Regulering
Eiendommen - herunder sameiets eiendom - er regulert iht. reguleringsplan for Skoleveien 12 - reguleringsplannr. 2017007 med tilhørende reguleringsbestemmelser vedtatt 13.02.2019- med følgende formål:
Boligbebyggelse-konsentrert småhusbebyggelse
Boligbebyggelse-frittliggende småhusbebyggelse
Utforming
Parkeringsplasser
Renovasjonsanlegg
Energianlegg
Bevaring kulturmiljø
Bevaring naturmiljø.

I tillegg er en liten del regulert til vei ihenhold til reguleringsplan 92-2 Teie sentrum med tilhørende reguleringsbestemmelser vedtatt 09.11.2011.

I kommuneplanens arealdel er eiendommen beliggende i område avsatt til :
Boligbebyggelse - Nåværende byggegrenser, utbyggingsvolum og funksjonskrav , Bevaring kulturmiljø og Ras- og skredfare.

Eiendommen grenser til Skoleveien 10 som er regulert til offentlig bebyggelse - samt deler av Gamleveien 17.

Dette ifølge eldre reguleringsplan fra 1974. I kommuneplanens arealdel er det samme området avsatt til boligformål.

Offentlige planer
Bypakke Tønsberg-regionen ble vedtatt av Stortinget 03.06.2025. Prosjektet vil delvis bli finansiert med bompengeinnkreving fra 2026. Det største prosjektet i Bypakken er ny fastlandsforbindelse fra Nøtterøy til Tønsberg i form av veier, tunneler og hengebro i fra Smidsrødveien og Kirkeveien til Rambergåsen og over til Smørberg og videre til Jarlsberg- totalt 6 kilometer. Estimert byggestart er 2026/2027 og ferdigstillelse i 2032.I tillegg består Bypakken av en rekke delprosjekter i Tønsberg, Nøtterøy og Tjøme. Dette er en svært omfattende tiltakspakke og flere av tiltakene er ikke ferdig regulert p.t. For komplett oversikt over alle prosjektene så anbefales interessenter å gå inn på nettsiden til Vestfold Fylke: https://www.vestfoldfylke.no/no/bypakke-tonsberg-regionen/delprosjekter/alle-delprosjektene/.

Vei, vann og avløp
Eiendommen er tilknyttet offentlig vei, vann og avløp via private stikkledninger/anlegg.

Rettigheter og heftelser
Eiendommen overdras fri for pengeheftelser. Kommunen har lovbestemt legalpant i sameiets eiendom som sikkerhet for betaling av kommunale gebyr. Iht. eierseksjonsloven § 31 har sameiet legalpant for forfalte felleskostnader og andre krav. Pantet er begrenset til 2G per bruksenhet.

Dnr. 1446035, tgl. 26.11.2025 - Seksjonering
SNR: 2
Formål: Bolig

Salgsoppgaven

Tilleggsdel: Bygning og grunn
Sameiebrøk: 120 / 2619

For servitutter eldre enn fradelingsdato og eventuelle arealoppføringer som kan ha betydning for denne matrikkelenheten vises det til avgivereiendommen. Slike dokumenter er normalt ikke innhentet i forbindelse med salget.

Bevaringsverdig
Det er regulert inn hensynssoner på sameiets eiendom - hhv. "Bevaring naturmiljø, (H 560_1- H560_6) " og "Bevaring kulturmiljø, (H 570) ". Det heter følgende i reguleringsplan:

§ 7.3 Hensynssone – bevaring av naturmiljø (H560_1 – H560_6)
Innenfor hensynssone, H560_1 – H560_6, skal eksisterende trær bevares. Det skal ikke utføres tiltak som kan skade treets rotsystem. Beskjæring for å unngå personskader eller skade på eiendom tillates. Sammen med utomhusplan skal det følge en marksikringsplan som belyser hvordan trærne skal ivaretas under anleggsarbeid.

§ 7.4 Hensynssone – bevaring av kulturmiljø (H570)
Skolestua skal bevares, og kan ikke flyttes eller rives. (...).

Boplikt
Det er innført boplikt i Færder kommune. For at eiendommen skal overskjøtes til ny eier må denne signere på egenerklæring om konsesjonsfrihet om at boligen skal benyttes til helårsbeboelse. Bopliktsvilkåret som følger av forskrift om nedsatt konsesjonsgrense er ikke personlig.

Salgsoppgaven

Løsøre og tilbehør
I salgsoppgaven finner du NEF sin standardliste «Oversikt over løsøre og tilbehør». Listen gjelder med mindre annet er særskilt oppgitt i salgsoppgaven. Dersom noe som står på listen ikke finnes på eiendommen, følger det heller ikke med. Med mindre annet er opplyst, medfølger integrerte hvitevarer på kjøkken. Alt løsøre og utstyr som medfølger overdras uten garantier, utover eventuell gjenværende leverandørgaranti. Kjøper må påregne at det kan være hull og merker etter innredning eller utstyr som ikke følger med.

Overtagelse
Overtagelse skjer etter nærmere avtale og avtales normalt senest i forbindelse med budaksept. Vennligst oppgi ønsket overtagelsesdato i bud.

Om salgsoppgaven
Salgsoppgaven er basert på selgers opplysninger gitt til eiendomsmegler og opplysninger innhentet fra kommunen, evt. forretningsfører og andre tilgjengelige kilder. Interessenter oppfordres til å undersøke eiendommen godt, gjerne sammen med sakkyndig, og til å lese gjennom fullstendig salgsoppgave med vedlegg før bud inngis. Det er ikke kontrollert om tomtegrensene stemmer med de grenser/gjerde som fysisk er satt. Det kan være avvik fra dagens rombruk/rombenevnelse i forhold til det opprinnelige byggemeldte/godkjente. Salgsoppgaven er lest og godkjent av selger.

Boligselgerforsikring
Selger har ikke anledning til å tegne boligselgerforsikring, men selgers egenerklærings skjema følger som vedlegg til salgsoppgaven. Kjøper gjøres oppmerksom på den særskilte risiko ved ev mangelskrav, ettersom selger

ikke har tegnet boligselgerforsikring.

Boligkjøperforsikring

Sammen med Gjensidige har vi skreddersydd et gunstig forsikringskonsept for deg som kjøper bolig.

Kjøpere (ikke juridiske personer) har anledning til å tegne Boligkjøperpakken. Pakken inkluderer bl.a. husforsikring, innboforsikring Pluss, dobbel rentedekning, flytteforsikring og boligkjøperforsikring som gir deg juridisk bistand dersom du ønsker å reklamere på boligkjøpet.

Kjøpere (ikke juridiske personer) kan også velge å kun tegne Boligkjøperforsikring.

Boligkjøperpakken/Boligkjøperforsikring må tegnes senest i forbindelse med kontraktsmøtet.

Produktark for Boligkjøperpakken og Boligkjøperforsikring ligger vedlagt i salgsoppgaven. Ta kontakt med megler for ytterligere informasjon.

Budgivning

Vi oppfordrer alle til å lese Forbrukerinformasjon om budgivning før bud inngis. Alle bud og budforhøyelser skal inngis skriftlig til megler. I tillegg er megler pålagt å innhente gyldig legitimasjon og signatur fra budgiver før bud kan formidles til selger. Det informeres om at det ikke er angrerett ved kjøp av eiendom og ved aksept av bud er bindende avtale mellom selger og kjøper inngått. Budgivere som byr sammen er selv ansvarlige for interne avklaringer og samtykke knyttet til budgivningen.

Kravet til legitimasjon og signatur er oppfylt for budgivere som benytter Bank-ID og vi oppfordrer derfor

alle til å gi bud elektronisk ved å benytte GI BUD knappen på eiendommens hjemmeside. Eventuelle forhøyelser kan sendes ved å svare direkte på mottatt sms fra meglers system. Alle budforhøyelser skal bekreftes av megler.

For at budene skal kunne bli behandlet og videreformidlet skriftlig til alle involverte parter, må alle bud ha en tilstrekkelig lang akseptfrist, jf. Eiendomsmeglingsloven § 6-8 (3). Selger må også skriftlig akseptere budet før aksept kan formidles til budgiver. Akseptfrist på alle bud skal være minimum 30 minutter, og budforhøyelser må skje i god tid før fristens utløp. Bud som ikke er skriftlig, eller som har kortere akseptfrist enn til kl. 12.00 dagen etter siste annonserte visning, vil ikke bli formidlet til selger.

Eiendomsmegler har ikke lov til å formidle hemmelige bud eller bud med forbehold som hindrer megler i å formidle budet til andre enn selger, jf eml 6-8 (3). Slike bud vil derfor ikke bli formidlet til selger. Eiendomsmegler er iht eml § 6-8(6) pålagt å gjennomføre kontroll av budgivers finansiering. Dersom det ikke er mulig for megler å gjennomføre dette før aksept av bud plikter megler å advare selger om risiko knyttet til dette.

Selger står fritt til å akseptere eller forkaste et hvert bud og er således ikke forpliktet til å akseptere det høyeste budet på eiendommen. Selger kan ved vurdering av bud også legge vekt på øvrige vilkår og kjøpers status som forbruker eller næringsdrivende, dersom dette har betydning for handelen. Etter at eiendommen er solgt vil kjøper og selger få tilsendt budjournal. Øvrige budgivere kan få utlevert kopi av budjournalen i anonymisert form.

Det gjøres oppmerksom på at budgiver også vil være

den som vil stå som kjøper av eiendommen. Dersom man etter at bud er akseptert ønsker å endre hvem som skal stå som eier, forutsetter dette at selger godkjenner en slik endring. Alle involverte parter skal signere kjøpekontrakt og er solidarisk ansvarlig for kjøpet frem til oppgjør er gjennomført. For seksjon/andel/akjse-bolig vil forretningsfører normalt kreve ekstra eierskiftegebyr dersom de har mottatt eierskiftemelding og det i ettertid skal legges til/endre kjøper. Eierskiftemelding sendes normalt fra megler til forretningsfører samme dag som budaksept.

Lov om hvitvasking

Eiendomsmeglingsforetak plikter etter lov om hvitvasking å gjennomføre kontrollhandlinger knyttet til kjøper og selgers identitet og forhold knyttet til gjennomføringen av handelen. Dette omfatter også opplysninger om kundeforholdets formål og tilsikrede art. For kjøper må kontroll av legitimasjon skje senest ved inngåelse av kontrakt. Signering med bankID er regnet som gyldig legitimasjonskontroll. Ved oppdrag hvor juridiske personer (selskap) er part må eiendomsmegler også gjennomføre kontroll av hvilke fysiske personer som kontrollerer selskapet (reelle rettighetshavere). Dersom megler ikke klarer å gjennomføre pålagte kundetiltak må megler avvise kunden og oppdraget. Megler har også plikt å melde forhold som ikke er avklart og fremstår som mistenkelige til Økokrim. Megler kan også i enkelte tilfeller ha plikt til å stanse gjennomføringen av handelen.

Eiendomsmegler plikter å gjennomføre undersøkelser av kjøpers egenkapital og eventuelt andre forhold knyttet til kjøper. Den delen av kjøpesummen som er egenkapital skal innbetales fra kjøpers konto i norsk finansinstitusjon.

Salgsbetingelser

Eiendommen skal overleveres kjøper i tråd med det som er avtalt. Det er viktig at kjøper setter seg grundig inn i alle salgsdokumentene, herunder salgsoppgave og selgers egenerklæring. Kjøper anses kjent med forhold som er tydelig beskrevet i salgsdokumentene. Forhold som er beskrevet i salgsdokumentene kan ikke påberopes som mangler. Dette gjelder uavhengig av om kjøper har lest dokumentene. Alle interessenter oppfordres til å undersøke eiendommen nøye, gjerne sammen med fagkyndig før bud inngis. Kjøper som velger å kjøpe usett kan ikke gjøre gjeldende som mangel noe han burde blitt kjent med ved undersøkelsen.

Dersom det er behov for avklaringer, anbefaler vi at kjøper rådfører seg med eiendomsmegler eller en bygningsesakyndig før det legges inn bud.

Hvis eiendommen ikke er i samsvar med det kjøperen må kunne forvente ut ifra alder, type og synlig tilstand, kan det være en mangel. Det samme gjelder hvis det er holdt tilbake eller gitt uriktige opplysninger om eiendommen og dette har virket inn på avtalen. En bolig som har blitt brukt i en viss tid, har vanligvis blitt utsatt for slitasje og skader kan ha oppstått. Slik bruksslitasje må kjøper regne med, og det kan avdekkes enkelte forhold etter overtakelse som nødvendiggjør utbedringer. Normal slitasje og skader som nødvendiggjør utbedring, er innenfor hva kjøper må forvente og vil ikke utgjøre en mangel.

Boligen kan ha en mangel dersom det er avvik mellom opplyst og faktisk areal, forutsatt at avviket er på 2% eller mer og minimum 1 kvm.

Ved beregning av et eventuelt prisavslag eller erstatning må kjøper selv dekke tap/kostnader opptil et beløp på kr 10 000 (egenandel).

Dersom kjøper ikke er forbruker selges eiendommen «som den er», og selgers ansvar er da begrenset jf. avhl. § 3-9, 2. pktm. Informasjon om kjøpers undersøkelsesplikt, herunder oppfordringen om å undersøke eiendommen nøye, gjelder også for kjøpere som ikke anses som forbrukere.

Eiendomsmegler sin standardkontrakt inneholder bl.a. bestemmelser om at dersom det foreligger vesentlig mislighold, har selger rett til å heve etter 30 dager fra avtalt betalingstid. Kjøper aksepterer dette som bindende for seg.

Det forutsettes at hjemmel til eiendommen overføres til kjøper. Dersom dette ikke er ønskelig må det tas forbehold i budet.

Garanti

I henhold til avhendingsloven § 2-11, Garanti for oppfylling av avtalen, vil salg av nyoppført bolig som er solgt innen 6 måneder etter ferdigstillelse av boligen, utløse at selger plikter å stille garanti i samsvar med bustadoppføringslova § 12, dette såfremt salg er i ledd med næringsvirksomhet og kjøperen er forbruker.

For avtaler som omfatter rett til grunn jfr bustadoppføringslova §1 første ledd bokstav b, skal garantien gjelder fram til 5 år etter overtakelse og dekke en sum som minst svarer for 5 % av vederlaget. For krav som blir gjort gjeldende før overtakelse kan, vil garantisummen være 3 % av vederlaget.

Lov om eierseksjoner (eierseksjonsloven)

Ingen kan direkte eller indirekte erverve mer en to boligseksjoner i et boligsameie jf. eierseksjonsloven § 23. Dersom et erverv har funnet sted i strid med eierseksjonslovens regler kan Kartverket nekte overskjøting. Dersom overskjøting blir nektet er kjøper likevel forpliktet til å gjennomføre handelen med selger, og oppgjør til selger vil finne sted tross manglende overskjøting.

Sameiet kan pålegge salg / tvangssalg av seksjonen som er ervervet i strid med denne bestemmelsen.

Korttidsutleie av hele boligseksjonen i mer enn 90 døgn årlig er ikke tillatt iht. eierseksjonsloven §24. Med korttidsutleie menes utleie i inntil 30 døgn sammenhengende. Grensen på 90 døgn kan fravikes i vedtektene og kan i så fall settes til mellom 60 og 120 døgn.

Lov om avhending av fast eigedom (avhendingslova)

Frivillig salg av fast eiendom reguleres av Lov om avhending av fast eiendom av 3. juli 1992 nr. 93.

§12-garanti i henhold til avhendingsloven § 2-11 "garanti for oppfylling av avtalen", vil salg av nyoppført bolig som er solgt innen 6 måneder etter ferdigstillelse, utløse at selger plikter å stille garanti i samsvar med bustadoppføringslova § 12, dette såfremt salg er i ledd med næringsvirksomhet og kjøperen er forbruker.

For avtaler som omfatter rett til grunn jfr. bustadoppføringslova §1 første ledd bokstav b, skal garantien gjelder fram til 5 år etter overtakelse og dekke en sum som minst svarer for 5 % av vederlaget. For krav som blir gjort gjeldende før overtakelse kan, vil

garantisummen være 3 % av vederlaget.

Vedlegg til salgsoppgave og kjøpekontrakt

Vedlagt i salgsoppgaven følger egenerklæring selger, kommunale opplysninger (f. eks reguleringskart med bestemmelser), informasjon fra forretningsfører (gjelder kun sameie, borettslag og aksjelag), energiattest mm. Alle interessenter forutsettes å ha satt seg inn i salgsoppgave med vedlegg før bud inngis. Ta gjerne kontakt med megler dersom du ønsker utlevert dine egne kopier av dokumentene.

Det gjøres oppmerksom på at Bakke Sørvik & Partners sine standard kjøpekontrakter blir benyttet i handelen, dersom det ikke avtales noe annet før handel har kommet i stand.

Behandling av personopplysninger

Det gjøres oppmerksom på at foretaket behandler personopplysninger og all behandling skjer iht. personvernregelverket. Meglerforetaket behandler kun personopplysninger som er nødvendig for å gjennomføre oppdraget. Det gjøres oppmerksom på at vi deler dine personopplysninger med offentlige myndigheter i den utstrekning det er nødvendig og med virksomheter som tilbyr tjenester for gjennomføring av oppdraget. For mer informasjon se personvernerklæring på foretakets hjemmeside.

Eier

Eier er ARONS AS.

Adresse, matrikkel og oppdragsnummer

Eiendommens adresse er Skoleveien 12K. Matrikkel tilhørende eiendommen: gnr. 1, bnr. 46, snr. 2 i Færder. Sameiebrøk: 40/873.

Vårt oppdragsnummer er 28251046.

Megler og meglers vederlag

Følgende er avtalt om meglers vederlag, og skal betales av selger:

Provisjon 1,000 % av salgssummen inkl. mva (minimum 40 000 inkl. mva)

Tilrettelegging: 15 900,00

Oppgjørshonorar: 7 900,00

Spørregebyr elektronisk grunnbok/ garantiforsikring: 3 750,00

Markedspakke standard: 20 990,00

Visninger pr. stk. / Overtagelse: 0,00

Trykkede prospekter/ salgsoppgaver: 3 500,00

Utleddsgebyr: 4 990,00

Elektronisk tinglysningsgebyr /Spørregebyr grunnbok: 897,00

Dersom handel ikke kommer i stand eller oppdraget sies opp, har oppdragstaker krav på rimelig vederlag for medgått tid/utført arbeid og avtalte utgifter (utgifter til påløpte visninger, innhenting av opplysninger, markedspakke og tilrettelegging), samt eventuelle utlegg. Alle priser er inkl. mva.

Meglerforetaket mottar betaling for tilleggstjenester som tilbys i sammenheng med eiendomshandelen. Dette gjelder blant annet strømleverandører, boligkjøperprodukter, boligalarm o.l.). For ordens skyld gjøres det oppmerksom på at Hjem.no eies av eiendomsmeglingsforetakene og oppdragstaker kan ha en mindre aksjepost i eierselskapet Bomega AS.

Ansvarlig megler er Jens Roland Pettersen / +47 90 96 48 85 / jrp@partners.no.

Oppdragstakers forretningsadresse er Storgaten 47, 3126 TØNSBERG. Org. nr. 916959478.

Tekniske dokumenter

Skoleveien 12K

Nabolaget Teie - vurdert av 60 lokalkjente

Nabolaget spesielt anbefalt for

- Familier med barn
- Etablerere
- Godt voksne



Offentlig transport

Teie gamle skole Linje 100	2 min ⚡ 0.2 km
Tønsberg stasjon Linje RE11, RX11	8 min ⚡ 2.8 km
Sandefjord lufthavn Torp	29 min ⚡

Skoler

Teie skole (1-7 kl.) 438 elever, 26 klasser	8 min ⚡ 0.6 km
Labakken skole (1-7 kl.) 475 elever, 23 klasser	5 min ⚡ 2.4 km
Steinerskolen i Vestfold (1-10 kl.) 240 elever, 11 klasser	5 min ⚡ 2.5 km
Teigar ungdomsskole (8-10 kl.) 326 elever, 23 klasser	8 min ⚡ 0.6 km
Færder videregående skole 750 elever	13 min ⚡ 1.1 km
Slottsfjellet videregående Steinersk... 56 elever, 3 klasser	8 min ⚡ 2.9 km

Ladepunkt for el-bil

Bellevue Senteret	5 min ⚡
Kople Teie Torv Tønsberg	6 min ⚡

Opplevd trygghet
Veldig trygt 88/100

Kvalitet på skolene
Veldig bra 81/100

Naboskapet
Godt vennskap 72/100

Aldersfordeling

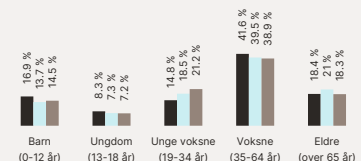

Område	Personer	Husholdninger
Teie	2 050	877
Tønsberg	55 203	26 885
Norge	5 425 412	2 654 586

Barnehager

Teiehøyden barnehage (1-5 år) 117 barn	5 min ⚡ 0.4 km
Teie Kirkes barnehage (1-5 år) 30 barn	6 min ⚡ 0.5 km
Tiriltoppen barnehage (1-5 år) 96 barn	8 min ⚡ 0.6 km

Dagligvare

Meny Teie Torg PostNord	6 min ⚡ 0.5 km
Rema 1000 Teie	7 min ⚡

Primære transportmidler

- Egen bil
- Gående

Turmulighetene
Nærhet til skog og mark 95/100

Gateparkering
Lett 87/100

Vedlikehold hager
Godt velholdt 84/100

Sport

Teigar ungdomsskole - kunstgres... Ballspill, fotball, sandvolleyball	10 min ⚡ 0.7 km
Teie idrettspark Fotball	10 min ⚡ 0.7 km
Fresh Fitness Tønsberg	18 min ⚡
EVO Nøtterøy	22 min ⚡

Boligmasse

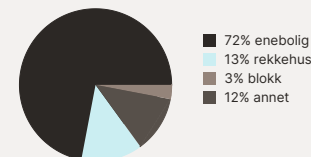

«Flott sted å bo for alle.»

Sitat fra en lokalkjent



Varer/Tjenester

Bellevuesenteret	5 min ⚡
Apotek 1 Nøtterøy	6 min ⚡

Aldersfordeling barn (0-18 år)

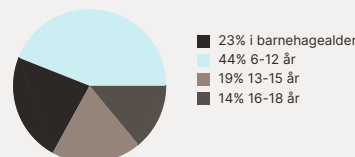

Familiesammensetning

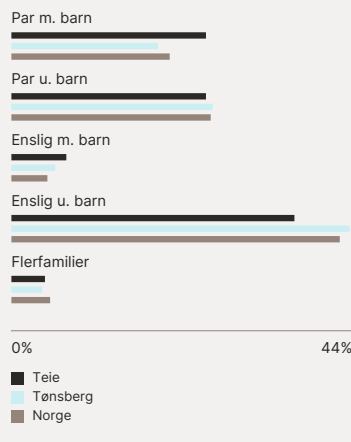

Sivilstand	Teie	Norge
Gift	35%	33%
Ikke gift	50%	54%
Separert	11%	9%
Enke/Enkemann	4%	4%

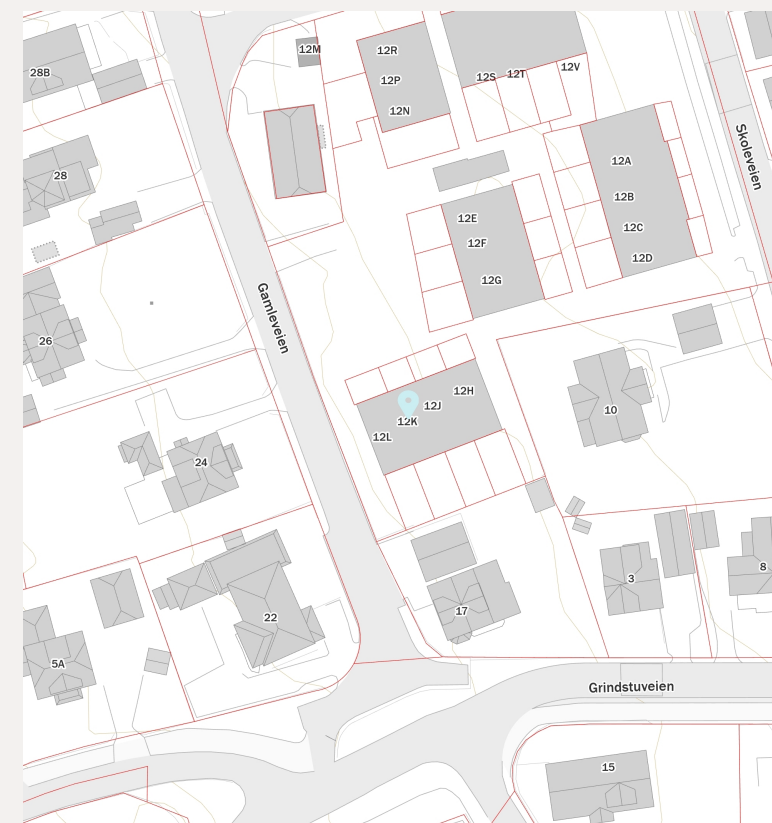
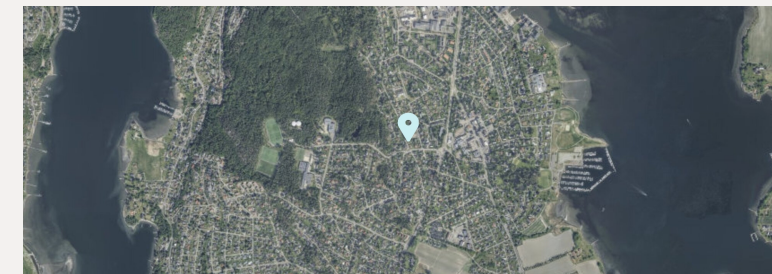

Innholdet i nabolagsprofilen er hentet fra ulike datakilder, og feil eller mangler kan forekomme. Vurderinger og sitater er innhentet på web og gir uttrykk for hvordan naboene vurderer nabolaget. FINN.no AS kan ikke holdes ansvarlig for feil/mangler i profilen. Copyright © Finn.no AS 2025

Egenerklæring

Skoleveien 12K, 3121 NØTTERØY

26 Dec 2025

Informasjon om eiendommen

Adresse	Postadresse	Eiendomsnummer
Skoleveien 12K	Skoleveien 12K	

Opplysninger om selger og salgsobjekt

Er boligen en del av et selskap, aksjeselskap eller borettslag?

Ja Nei

Driver du med omsetning eller utvikling av eiendom?

Ja Nei

Når kjøpte du boligen?

2/12-2025

Har du selv bodd i boligen?

Ja Nei

Informasjon om selger

Selger

Aronsen, Peter Andreas Skartum

Forbehold

Selger tar spesifikt forbehold om feil og mangler som er beskrevet i egenerklæringskjøpet.

Boligkjøper anses å kjenne til forholdene som er omtalt i dette egenerklæringskjøpet. Disse forholdene kan ikke gjøres gjeldende som feil eller mangler senere.

Boligkjøper oppfordres til å selv undersøke eiendommen grundig.

Våtrom

1 Har det vært feil på bad, vaskerom eller toalettrom?

Side 1

Ja Nei, ikke som jeg kjenner til

2 Er det utført arbeid på bad, vaskerom eller toalettrom?

Ja Nei, ikke som jeg kjenner til

Tak, yttervegg og fasade

3 Har det lekket vann utenfra og inn, eller er det sett andre tegn til fukt?

Ja Nei, ikke som jeg kjenner til

4 Er det utført arbeid på tak, yttervegg, vindu eller annen fasade?

Ja Nei, ikke som jeg kjenner til

Kjeller

5 Har sameiet eller borettslaget hatt problemer med fukt, vann eller oversvømmelse i kjeller eller underetasje?

Ja Nei, ikke som jeg kjenner til

6 Har boligen kjeller, underetasje eller andre rom under bakken?

Ja Nei

8 Er det utført arbeid med drenering?

Ja Nei, ikke som jeg kjenner til

Elektrisitet

9 Har det vært feil på det elektriske anlegget?

Ja Nei, ikke som jeg kjenner til

10 Er det utført arbeid på det elektriske anlegget?

Ja Nei, ikke som jeg kjenner til

Rør

11 Har eiendommen privat vannforsyning (ikke tilknyttet det offentlige vannettet), septik, pumpekum, brønn, avløpskvern eller liknende?

Ja Nei, ikke som jeg kjenner til

12 Har det vært feil på utvendige eller innvendige avløpsrør eller vannrør?

Side 2

Ja Nei, ikke som jeg kjenner til

13 Er det utført arbeid på utvendige eller innvendige avløpsrør eller vannrør?

Ja Nei, ikke som jeg kjenner til

Ventilasjon og oppvarming

14 Er det eller har det vært nedgravd oljetank på eiendommen?

Ja Nei, ikke som jeg kjenner til

15 Har det vært feil på varmeanlegg eller ventilasjonsanlegg?

Ja Nei, ikke som jeg kjenner til

16 Er det utført arbeid på varmeanlegg eller ventilasjonsanlegg?

Ja Nei, ikke som jeg kjenner til

Skjevheter og sprekker

17 Er det tegn på setningsakerer eller sprekker i for eksempel grunnmur eller fliser?

Ja Nei, ikke som jeg kjenner til

18 Har det vært feil eller gjort endringer på lldsted eller pipe?

Ja Nei, ikke som jeg kjenner til

Sopp og skadedyr

19 Har det vært skadedyr i boligen eller andre bygninger på eiendommen?

Ja Nei, ikke som jeg kjenner til

20 Har det vært skadedyr i fellesområdene til sameiet eller borettslaget?

Ja Nei, ikke som jeg kjenner til

21 Har det vært mugg, sopp eller råte i boligen eller andre bygninger på eiendommen?

Ja Nei, ikke som jeg kjenner til

22 Har det vært mugg, sopp eller råte i sameiet eller borettslaget?

Ja Nei, ikke som jeg kjenner til

Planer og godkjenninger

Side 3

23 Mangler boligen eller andre bygninger brukstillatelse eller ferdiggattest for søkaadpliktige tiltak?

Ja Nei, ikke som jeg kjenner til

24 Har du bygd på eller gjort om kjeller, loft eller annet til boligrom?

Ja Nei

25 Selges eiendommen med utleiedel som leilighet, hybel eller lignende?

Ja Nei

27 Er det utført radonmåling?

Ja Nei, ikke som jeg kjenner til

28 Er det andre forhold av betydning eller sjananse for eiendommen eller nærområdet?

Ja Nei, ikke som jeg kjenner til

29 Foreligger det planer eller bestemmelser som kan medføre endringer av felleskostnader eller fellesgjeld?

Ja Nei, ikke som jeg kjenner til

30 Er sameiet eller borettslaget er involvert i konflikter av noe slag?

Ja Nei, ikke som jeg kjenner til

Andre opplysninger

31 Har ufaglærte utført arbeid som normalt bør utføres av faglærte? Du trenger ikke gjenta noe du allerede har nevnt.

Ja Nei, ikke som jeg kjenner til

32 Har du andre opplysninger om boligen eller eiendommen utover det du har svart?

Ja Nei, ikke som jeg kjenner til

Boligselgerforsikring

Selger har ikke tegnet boligselgerforsikring.

Side 4

Egenerklærings skjema

Name	Date
Aronsen, Peter A Skartum	2025-12-26
Identification	
 Aronsen, Peter A Skartum	

Egenerklærings skjema

Signed by:

Aronsen, Peter A Skartum	26/12-2025 18:20:55	BANKID
--------------------------	------------------------	--------

VEDTEKTER

for

Sameiet Skoleveien 12 org. nr. <organisasjonsnummer>

Vedtektene er fastsatt i forbindelse med seksjoneringen av sameiet.

1. Innledende bestemmelser

1-1 Navn og opprettelse

Sameiets navn er Sameiet Skoleveien 12. Sameiet er opprettet ved tinglysing av vedtak om seksjonering fra kommunen, tinglyst 27.11.2025.

1-2 Hva sameiet omfatter

(1) Sameiet består av 19 boligseksjoner og 4 næringsseksjoner på eiendommen gnr. 1. bnr. 46 i Færder kommune.

(2) Den enkelte bruksenhet består av en hoveddel, og flere tilleggsdeler. Hoveddelen består av en sammenhengende og klart avgrenset del av en bygning, med egen inngang. Seksjonerte tilleggsdeler består av

- parkeringsplasser i garasjekjeller
- bod i garasjekjeller
- private uteareal

(3) De deler av eiendommen som ikke inngår i de enkelte bruksenheter er fellesareal.

1-3 Sameiebrøk

(1) Sameiebrøken er seksjonseiers forholdsmessige eierandel i sameiet. Sameiebrøken fremgår av seksjoneringsøknaden.

(2) Sameiebrøken bygger på hoveddelens BRA areal. Balkonger/terrasser/uteareal/boder og parkeringsplasser er ikke med i hoveddelens BRA.

2. Rettslig disposisjonsrett

2-1 Rettslig disposisjonsrett

(1) Seksjonseieren disponerer fritt over egen seksjon og kan fritt selge, pantsette og leie ut denne med mindre noe annet følger av lov, avtaler eller disse vedtektene.

(2) Ingen kan kjøpe eller på annen måte erverve flere enn to boligseksjoner. Dette gjelder tilsvarende hvis et erverv av en boligseksjon eller av aksjer eller andeler i et selskap fører til at flere enn to av boligseksjonene eies av noen som har slik tilknytning til hverandre, som beskrevet i eierseksjonslovens § 23.

1

BESKYTTET

(3) Korttidsutleie av hele boligseksjonen i mer enn 90 døgn årlig er ikke tillatt. Med korttidsutleie menes utleie i inntil 30 døgn sammenhengende.

(4) Sameiets styre skal underrettes skriftlig om alle overdragelser og leieforhold utover det som inngår i (3) ledd. Det samme gjelder ny seksjonseiers/leietakers navn og kontaktinformasjon. Ved eierskifte betales et eierskiftegebyr.

(5) Nye begrensninger i rettslig disposisjonsrett krever samtykke fra de som berøres.

3. Seksjonseierens rett til å bruke bruksenheten og fellesarealene

3-1 Rett til bruk

(1) Seksjonseieren har enerett til å bruke sin bruksenhet. Seksjonseieren har også rett til å bruke fellesarealene til det de er beregnet til, eller vanligvis brukes til, og til annet som er i samsvar med tiden og forholdene.

(2) En seksjonseier kan med samtykke fra styret gjennomføre tiltak på fellesarealene som er nødvendige på grunn av seksjonseierens eller husstandsmedlemmens nedsatte funksjonsevne. Styret kan bare nekte å samtykke dersom det foreligger en saklig grunn.

(3) Bruksenheten og fellesarealene må ikke brukes slik at andre seksjonseiere påføres skade eller ulempe på en urimelig eller unødvendig måte.

(4) Bruksenheten kan bare brukes i samsvar med formålet. Endring av bruksformålet krever reseksjonering etter eierseksjonslovens § 21 annet ledd.

(5) Seksjonseier har ikke rett til å foreta arbeider som påvirker/berører sameiets fellesarealer, fellesanlegg og utvendig tilleggsareal uten forhåndsgodkjenning fra styret/årsmøtet.

Dette gjelder tiltak som:

- Alle installasjoner, herunder oppsetting/montering av antenner, varmepumper, sol/vindavskjerming, skillevegger/gjerder, plattinger, flislegging eller annet fast belegg på balkonger/terrasser, innglassing, boblebad/badestamp, fastmontert belysning og lignende.

Endring av utomhusplanen som anleggelse/utvidelse av plattinger, heller, flytting av eksisterende beplantning, nyplantning og lignende skal på forhånd godkjennes av styret/årsmøtet. Dette gjelder også innenfor tilleggsdel til den enkelte seksjon. Styret kan gi bestemmelser om høyde på hekker og annen beplantning også innenfor tilleggsdel.

(6) Kostnader til de- og remontering av installasjoner/utstyr som nåværende eller tidligere seksjonseier har montert, slik som nevnt i (5) 2. avsnitt, må ved rehabilitering og andre felles tiltak på eiendommen, belastes den seksjon installasjonen tilhører. Styret/årsmøtet avgjør om remontering skal tillates.

(7) Forandringer som skjer i strid med de til enhver tid gjeldende bygningsforskrifter og andre offentlige bestemmelser er ikke tillatt.

2

BESKYTTET

3-2 Ordensregler og dyrehold

(1) Årsmøtet kan fastsette vanlige ordensregler for eiendommen.

(2) Dyrehold er tillatt så lenge dette ikke på en urimelig eller unødvendig måte er til skade eller ulempe for de øvrige brukerne av eiendommen.

4. Sameiets parkeringsplasser

4-1 Organisering

Sameiet/seksjonseierne disponerer 38 parkeringsplasser. Av disse ligger

- 28 som tilleggsareal
- 4 som egne næringsseksjoner
- 6 som utendørs fellesareal

4-2 Rettslig disposisjonsrett

(1) Parkeringsplassene er seksjonert som tilleggsdeler til de enkelte seksjoner.

(2) Parkeringsplass kan bare selges til andre seksjonseiere i sameiet. Seksjonseier må sørge for reseksjonering.

(3) Utleie kan bare skje til andre sameiere/beboere i sameiet. Styret kan gi dispensasjon dersom det foreligger særlige grunner.

4-3 Vedlikehold

Sameiet er ansvarlig for drift og vedlikehold av garasjeanlegget.

4-4 Felleskostnader

Felleskostnader knyttet til drift og vedlikehold av garasjeanlegget, fordeles mellom seksjonseierne i forhold til hvor mange parkeringsplasser den enkelte eier.

Dette gjelder for eksempel kostnader til:

- snørydding/feiling
- rengjøring av garasjekjeller
- reparasjon av garasjeport
- forsikring
- strøm
- kjøre- og adkomstarealer
- tekniske anlegg
- andre kostnader

4-6 Parkeringsplasser for personer med nedsatt funksjonsevne

(1) Har en seksjonseier, leietaker eller en i husstanden nedsatt funksjonsevne, kan denne kreve at styret pålegger en annen seksjonseier å bytte parkeringsplass. Bytteretten gjelder bare dersom den som krever bytte, allerede disponerer en parkeringsplass i sameiet. Styret bør tilstrebe at bytteplassen ligger i nærheten av søkers seksjon. Retten til å bruke en tilrettelagt plass varer så lenge et dokumentert behov er til stede.

3

BESKYTTET

(2) Retten gjelder bare parkeringsplasser som i vedtak etter plan- og bygningsloven er krevet opparbeidet til bruk av personer med nedsatt funksjonsevne.

(3) Denne bestemmelsen kan bare endres dersom samtlige seksjonseiere uttrykkelig sier seg enige. Kommunen har vetorett mot endring av vedtektsbestemmelsen. Vedtekten må registreres i Foretaksregisteret.

5. Vedlikeholdsplikt og erstatningsansvar

5-1 Seksjonseierens plikt til å vedlikeholde bruksenheten

(1) Seksjonseieren skal vedlikeholde bruksenheten slik at skader på fellesarealene og andre bruksenheter forebygges, og slik at de øvrige seksjonseierne slipper ulemper. Vedlikeholdsplikten omfatter også eventuelle tilleggsdeler til bruksenheten.

(2) Seksjonseierens vedlikeholdsplikt omfatter slikt som

- a) inventar
- b) utstyr, som vannklosett, varmtvannsbereder, badekar og vasker
- c) apparater, for eksempel brannslukkingsapparat
- d) skap, benker, innvendige dører med karmar
- e) listverk, skillevegger, tapet
- f) gulvbelegg, varmekabler, membran og sluk
- g) vegg-, gulv- og himlingsplater
- h) rør, ledninger, sikringskap fra og med første hovedsikring eller inntakssikring
- i) innsiden av vinduer, veranda- og ytterdører til boligen

(3) Seksjonseieren skal vedlikeholde våtrom slik at lekkasjer unngås.

(4) Vedlikeholdet omfatter også nødvendig reparasjon og utskifting av det som er nevnt ovenfor, men ikke utskifting av sluk, vinduer, veranda- og ytterdører til bolig. Seksjonseier er likevel ansvarlig for utskifting av ødelagte vindusruter (f.eks. punkterte), dersom dette er et teknisk og økonomisk forsvarlig alternativ til å skifte ut hele vinduet.

(5) Seksjonseieren skal rense sluk og holde avløpsrør åpne frem til fellesledningen. Dette gjelder også sluk på balkong eller lignende, som ligger til bruksenheten.

(6) Vedlikeholdsplikten omfatter ikke reparasjon eller utskifting av tak, bjelkelag, bærende veggkonstruksjoner og rør eller ledninger som er bygget inn i bærende konstruksjoner.

4

BESKYTTET

(7) Vedlikeholdsplikten omfatter også utbedring av tilfeldige skader, for eksempel skader som er forårsaket av uvær, innbrudd eller hærverk.

(8) Oppdager seksjonseieren skade i bruksenheten som sameiet er ansvarlig for å utbedre, plikter seksjonseieren straks å sende skriftlig varsel til styret.

(9) Seksjonseieren skal holde bruksenheten fri for insekter og skadedyr. Ved mistanke om insekter og skadedyr plikter seksjonseier straks å sende skriftlig varsel til styret.

(10) Ny eier av seksjonen har plikt til å utføre vedlikehold, inkludert reparasjoner og utskifting i seksjonen, selv om vedlikeholdet skulle vært utført av den tidligere seksjonseier.

(11) En seksjonseier som ikke oppfyller vedlikeholdsplikten, skal erstatte tap dette påfører sameiet eller andre seksjonseiere, jf. eierseksjonsloven § 34.

5-2 Sameiets plikt til å vedlikeholde og utbedre fellesarealer m.m.

(1) Sameiet skal holde utvendige og innvendige fellesarealer, inkludert bygningen og felles installasjoner, forsvarlig ved like. Vedlikeholdet skal utføres slik at skader på fellesarealene og de enkelte bruksenhetene forebygges, og slik at seksjonseierne slipper ulemper. Vedlikeholdsplikten omfatter alt som ikke faller inn under den enkelte seksjonseiers vedlikeholdsplikt, jf. punkt 5-1. Vedlikeholdsplikten omfatter også reparasjon og utskifting når det er nødvendig, og utbedring av tilfeldige skader.

(2) Vedlikeholdsplikten omfatter også felles installasjoner som går gjennom bruksenheter, slik som rør, ledninger, kanaler og felles varmeanlegg inklusive radiatorer. Sameiet har rett til å føre nye slike installasjoner gjennom bruksenhetene hvis det ikke skaper vesentlig ulempe for den aktuelle seksjonseieren. Sameiets vedlikeholdsplikt omfatter også utvendig vedlikehold av vinduer, veranda- og ytterdører til boligene.

(3) Sameiets vedlikeholdsplikt omfatter også slikt som utskifting av sluk, vinduer, veranda- og ytterdører til boligene eller reparasjon og utskifting av tak, bjelkelag, bærende veggkonstruksjoner, samt rør eller ledninger som er bygd inn i bærende konstruksjoner med unntak av varmekabler.

(4) Seksjonseieren skal gi sameiet adgang til bruksenheten for å vedlikeholde, installere og kontrollere felles installasjoner. Kontroll og arbeid i bruksenhetene skal varsles i rimelig tid og gjennomføres slik at det ikke skaper unødvendig ulempe for seksjonseieren eller andre brukere.

(5) Et sameie som ikke oppfyller sin vedlikeholdsplikt, skal erstatte tap dette påfører seksjonseierne gjennom skader på bruksenhetene, jf. eierseksjonsloven § 35.

6. Felleskostnader, pant sikkerhet og heftelsesform

6-1 Felleskostnader

(1) Kostnader med eiendommen som ikke knytter seg til den enkelte bruksenhet, er felleskostnader. Felleskostnader skal fordeles mellom seksjonseierne etter sameiebrøken med mindre annet følger av disse vedtektene.

5

BESKYTTET

(2) Dersom særlige grunner taler for det, kan kostnadene fordeles etter nytten for den enkelte bruksenhet eller etter forbruk.

Kostnader forbundet med kollektivt bredbånd og tv fordeles med en lik andel pr. tilknyttet seksjon.

Følgende kostnader fordeles etter forbruk

Kostnader til felles varmepumpe inngår i felleskostnadene, herunder kostnader til varmt tappevann i leilighetene, radiatoranlegg etc. Det er installert individuell måling for hver eierseksjon. Kostnadene fordeles iht. målt forbruk. Det kreves inn et månedlig akontobeløp som avregnes iht avtalt periode.

(3) Dersom de seksjonseierne som berøres, uttrykkelig sier seg enige, kan det i vedtektene fastsettes en annen fordeling enn den som følger av (1).

(4) Enhver endring av fordelingsnøkkelen som utføres i strid med denne bestemmelse er ugyldig.

6-2 Betaling av felleskostnader

(1) Den enkelte seksjonseier skal forskuddsvis betale et akontobeløp som fastsettes på årsmøtet, eller av styret, for å dekke sin andel av felleskostnadene.

(2) Akontobeløpet kan også dekke avsetning av midler til framtidig vedlikehold, påkostninger eller andre fellestilltak på eiendommen dersom årsmøtet har vedtatt slik avsetning. Midlene skal settes på egen bankkonto. Avsetning til vedlikehold er en felleskostnad og innbetalingene skal følge sameiebrøk.

6-3 Panterett for seksjonseierens forpliktelse

De andre seksjonseierne har lovbestemt panterett i seksjonen for krav mot seksjonseieren som følger av sameieforholdet, jf. eierseksjonslovens § 31. Pantekravet kan ikke overstige et beløp som for hver bruksenhet svarer til to ganger folketrygdens grunnbeløp på det tidspunktet tvangsdekning besluttet gjennomført. Panteretten omfatter også krav som skulle ha vært betalt etter at det er kommet inn en begjæring til namsmyndighetene om tvangsdekning.

6-4 Seksjonseierens heftelse for sameiets ansvar og forpliktelser utad

Den enkelte seksjonseier hefter for felles ansvar og forpliktelser etter sin sameiebrøk.

7 Pålegg om salg og fravikelse av bruksenheten (utkastelse)

7-1 Mislighold

Seksjonseiers brudd på sine forpliktelser overfor sameiet utgjør mislighold. Som mislighold regnes blant annet manglende betaling av felleskostnader, forsømt vedlikeholdsplikt, ulovlig bruk og brudd på ordensregler

7-2 Pålegg om salg av seksjonen

6

BESKYTTET

Hvis en seksjonseier til tross for skriftlig advarsel vesentlig misligholder sine plikter, kan styret pålegge vedkommende å selge seksjonen, jf. eierseksjonsloven § 38. Advarselen skal opplyse om at vesentlig mislighold gir styret rett til å kreve seksjonen solgt. Styret kan uten varsel pålegge erververen å selge en boligseksjon som er ervervet i strid med eierseksjonsloven § 23.

7-3 Pålegg om fravikelse av bruksenheten (utkastelse)

Hvis seksjonseierens eller brukerens oppførsel medfører fare for ødeleggelse eller vesentlig forringelse av eiendommen, eller seksjonseierens eller brukerens oppførsel er til alvorlig plage eller sjenanse for eiendommens øvrige brukere, kan styret kreve fravikelse av seksjonen etter bestemmelsene i tvangsfullbyrdelsesloven kapittel 13, jf. eierseksjonsloven § 39.

8. Styret og dets vedtak

8-1 Styret – Sammensetning, valg, tjenestetid og vederlag

(1) Sameiet skal ha et styre. Styret skal bestå av en leder og 2-4 andre medlemmer. Det kan velges inntil 2 varamedlemmer.

(2) Styremedlemmene tjenestegjør i to år hvis ikke årsmøtet har bestemt noe annet. Varamedlemmer velges for ett år. Styremedlem og varamedlem kan gjenvelges.

(3) Årsmøtet skal velge styret med vanlig flertall av de avgitte stemmer. Styreleder skal velges særskilt.

(4) Årsmøtet skal fastsette eventuelt vederlag til styret for foregående styreperiode, med mindre noe annet besluttes av årsmøtet. Styret bestemmer fordelingen av vederlaget.

(5) Når særlige forhold foreligger, har et styremedlem rett til å fratruke tjenestetiden er ute. Styret skal ha et rimelig forhåndsvarsel om fratredelsen. Ved fratreden må forretningsfører varsles.

(6) Årsmøtet kan med vanlig flertall beslutte at et medlem av styret skal fratruke.

8-2 Styremøter

(1) Styreleder skal sørge for at styret møtes så ofte det trengs. Et styremedlem eller forretningsføreren kan kreve at styret sammenkalles.

(2) Styremøtet skal ledes av styrelederen. Er ikke styrelederen til stede, og det ikke er valgt noen nestleder, skal styret velge en møteleder.

(3) Styret er beslutningsdyktig når mer enn halvparten av alle styremedlemmene er til stede. Beslutninger kan treffes med mer enn halvparten av de avgitte stemmene. Står stemmene likt, gjør møtelederens stemme utslaget. De som stemmer for en beslutning, må likevel utgjøre mer enn en tredjedel av alle styremedlemmene

(4) Styret skal føre protokoll fra styremøtene. Alle de fremmøtte styremedlemmene skal undertegne protokollen. Protokollen kan undertegnes elektronisk. Protokollen skal sendes til forretningsfører.

7

BESKYTTET

8-3 Styrets oppgaver

Styret skal sørge for vedlikehold og drift av eiendommen og ellers sørge for forvaltningen av sameiets anliggender i samsvar med lov, vedtekter og beslutninger på årsmøtet.

8-4 Styrets beslutningsmyndighet

(1) Styret skal ta alle beslutninger som ikke i loven eller vedtektene er lagt til andre organer. Beslutninger som kan tas med et vanlig flertall på årsmøtet, kan også tas av styret om ikke annet følger av lov, vedtekter eller årsmøtets beslutning i det enkelte tilfelle.

(2) Styret kan ikke ta beslutninger eller handle på en måte som er egnet til å gi noen seksjonseiere eller utenforstående en urimelig fordel på andre seksjonseieres bekostning.

8-5 Inhabilitet

Et styremedlem kan ikke delta i behandlingen eller avgjørelsen av noe spørsmål som medlemmet selv eller dennes nærstående har en fremtredende personlig eller økonomisk særinteresse i.

8-6 Styrets representasjonsadgang og ansvar

(1) Styret har rett til å representere seksjonseierne og forplikte dem med sin underskrift i saker som gjelder seksjonseierens felles rettigheter og plikter. Dette omfatter også å gjennomføre beslutninger truffet av årsmøtet eller styret, og rettigheter og plikter som ellers angår fellesareal og fast eiendom.

(2) Styret kan også gjøre gjeldende krav seksjonseiere har mot utbyggeren dersom kravet knytter seg til mangler ved fellesarealene eller forsinket ferdigstillelse av disse.

(3) Seksjonseierne forpliktet ved underskrift av styreleder og ett styremedlem i fellesskap.

9. Årsmøtet

9-1 Årsmøtets myndighet og mindretallsvern.

(1) Årsmøtet har den øverste myndigheten i sameiet.

(2) Et flertall på årsmøtet kan ikke ta beslutninger som er egnet til å gi noen seksjonseiere eller utenforstående en urimelig fordel på andre seksjonseieres bekostning.

9-2 Tidspunkt for årsmøtet

(1) Ordinært årsmøte skal holdes hvert år innen utgangen av juni. Styret skal på forhånd varsle seksjonseierne om dato for møtet og om siste frist for å innlevere saker som ønskes behandlet.

(2) Ekstraordinært årsmøte skal holdes når styret finner det nødvendig, eller når minst to seksjonseiere som til sammen har minst ti prosent av stemmene, krever det og samtidig oppgir hvilke saker de ønsker behandlet.

9-3 Innkalling til årsmøte

(1) Styret innkaller til årsmøte med et varsel som skal være på minst åtte og høyst tjue dager. Styret kan om nødvendig innkalle til ekstraordinært årsmøte med kortere varsel, men varselet kan aldri være kortere enn tre dager. Innkallingen skal samtidig sendes til forretningsfører.

8

BESKYTTET

(2) Innkallingen skjer skriftlig. Som skriftlig regnes også elektronisk kommunikasjon.

(3) Innkallingen skal tydelig angi de sakene årsmøtet skal behandle. Skal årsmøtet kunne behandle et forslag som etter loven eller vedtektene må vedtas med minst to tredjedels flertall av de avgitte stemmene, må hovedinnholdet være angitt i innkallingen.

(4) Saker som en seksjonseier ønsker behandlet i det ordinære årsmøtet, skal nevnes i innkallingen når styret har mottatt krav om det før fristen i vedtektenes punkt 9-2 (1).

9-4 Saker årsmøtet skal behandle

(1) Årsmøtet skal behandle de sakene som er angitt i innkallingen til møtet.

(2) Uten hensyn til om sakene er nevnt i innkallingen, skal det ordinære årsmøtet:

- behandle styrets årsrapport
- behandle og eventuelt godkjenne styrets regnskap for foregående kalenderår
- velge styremedlemmer
- behandle vederlag til styret

(3) Årsberetning, regnskap og eventuell revisjonsberetning skal senest en uke før ordinært årsmøte sendes ut til alle seksjonseiere med kjent adresse. Dokumentene skal dessuten være tilgjengelige i årsmøtet.

(4) Bortsett fra saker som skal behandles av ordinært årsmøte, kan årsmøtet bare ta beslutning om saker som er angitt i innkallingen til møtet. Hvis alle seksjonseiere er til stede på årsmøtet og stemmer for det, kan årsmøtet også ta beslutning i saker som ikke står i innkallingen. At saken ikke er nevnt i innkallingen, er ikke til hinder for at styret beslutter å innkalle til nytt årsmøte for å avgjøre forslag som er fremsatt i møtet.

9-5 Hvem kan delta i årsmøtet

(1) Alle seksjonseiere har rett til å delta på årsmøtet med forslags-, tale- og stemmerett. Ektefelle, samboer, eller annet medlem av husstanden til eieren av en boligseksjon har rett til å være til stede på årsmøtet og uttale seg.

(2) Styremedlemmer, forretningsfører, revisor og leier av boligseksjon har rett til å være til stede på årsmøtet og til å uttale seg. Styreleder og forretningsfører har plikt til å være til stede med mindre det er åpenbart unødvendig eller de har gyldig forfall.

(3) En seksjonseier kan møte ved fullmektig. Fullmakten kan når som helst tilbakekalles. Fullmakten kan ikke angi hva fullmektigen skal stemme. Seksjonseieren har rett til å ta med en rådgiver til årsmøtet. Rådgiveren har bare rett til å uttale seg dersom et flertall på årsmøtet tillater det.

9-6 Møteledelse og protokoll

(1) Styrelederen leder årsmøtet med mindre årsmøtet velger en annen møteleder. Møteleder behøver ikke å være seksjonseier.

(2) Møtelederen har ansvar for at det føres protokoll over alle saker som behandles, og alle beslutninger som tas på årsmøtet. Møtelederen og minst én seksjonseier som utpekes av årsmøtet blant dem som er til stede, skal underskrive protokollen. Protokollen skal til enhver tid holdes tilgjengelig for seksjonseierne.

9

BESKYTTET

9-7 Beregning av flertall og opptelling av stemmer på årsmøte

(1) I årsmøtet har seksjon 1-19 én stemme, og flertallet regnes etter antall avgitte stemmer. Seksjon 20, 21, 22 og 23 har ikke stemmerett.

(2) For en seksjon med flere eiere kan det bare avgis en stemme.

(3) Ved opptelling av stemmer anses blanke stemmer som ikke avgitt. Står stemmene likt, avgjøres saken ved loddtrekning.

9-8 Flertallskrav ved ulike beslutninger på årsmøtet

(1) Beslutninger på årsmøtet tas med vanlig flertall av de avgitte stemmene hvis ikke annet flertallskrav er fastsatt i eierseksjonsloven eller vedtektene. Vedtektene kan ikke fastsette strengere flertallskrav enn det som er fastsatt i loven.

(2) Det kreves et flertall på minst to tredjedeler av de avgitte stemmene på årsmøtet for å ta beslutning om

a) ombygging, påbygging eller andre endringer av bebyggelsen eller tomten som går ut over vanlig forvaltning og vedlikehold i det aktuelle sameiet

b) omgjøring av fellesarealer til nye bruksenheter eller utvidelse av eksisterende bruksenheter

c) salg, kjøp, utleie eller leie av fast eiendom, inkludert seksjoner i sameiet som tilhører eller skal tilhøre seksjonseierne i fellesskap, eller andre rettslige disposisjoner over fast eiendom som går ut over vanlig forvaltning

d) samtykke til at formålet for én eller flere bruksenheter endres fra boligformål til annet formål eller omvendt

e) samtykke til reseksjonering som nevnt i eierseksjonslovens § 20 annet ledd annet punktum

f) samtykke til sammenslåing av eierseksjonssameier som nevnt i eierseksjonslovens § 22a

g) ombygging eller annen tilrettelegging som fører til at bruksenheten kan brukes som bolig for flere personer enn det som er vanlig for bruksenheter med tilsvarende størrelse og romløsning

h) overføring av vedlikeholdsplikt fra seksjonseier til sameiet, jf. eierseksjonsloven § 32 åttende ledd.

i) endring av vedtektene

(3) Vedtak om overføring av vedlikeholdsplikt fra sameiet til en eller flere seksjonseiere kreves i tillegg til to tredjedeler av de avgitte stemmer, også samtykke fra de berørte, jf. eierseksjonsloven § 33 tredje ledd.

10

BESKYTTET

9-9 Flertallskrav for særlige bomiljøtiltak

(1) Tiltak som har sammenheng med seksjonseierens bo- eller bruksinteresser, og som går ut over vanlig forvaltning, og som fører med seg økonomisk ansvar eller utlegg for seksjonseierne i fellesskap på mindre enn fem prosent av de årlige felleskostnadene, besluttes med vanlig flertall av de avgitte stemmene på årsmøtet. Hvis tiltaket fører med seg økonomisk ansvar eller utlegg for seksjonseierne i fellesskap på mer enn fem prosent av de årlige felleskostnadene, kreves det flertall på minst to tredjedeler av de avgitte stemmene på årsmøtet.

(2) Hvis tiltakene fører med seg et samlet økonomisk ansvar eller utlegg for enkelte seksjonseiere på mer enn halvparten av folketrygdens grunnbeløp på det tidspunktet tiltaket besluttes, kan tiltaket bare gjennomføres hvis disse seksjonseierne uttrykkelig sier seg enige.

9-10 Beslutninger som krever enighet fra alle seksjonseiere

(1) Alle seksjonseiere må, enten på årsmøtet eller på et annet tidspunkt, uttrykkelig si seg enige hvis sameiet skal kunne ta beslutning om

- salg eller bortfeste av hele eller vesentlige deler av eiendommen
- oppløsning av sameiet
- tiltak som medfører vesentlig endring av sameiets karakter
- tiltak som går ut over seksjonseierens bo- eller bruksinteresser, uavhengig av størrelsen på kostnaden som tiltaket medfører, og uavhengig av hvor stort økonomisk ansvar eller utlegg tiltaket medfører for de enkelte seksjonseiere.

9-11 Inhabilitet

Ingen kan delta i en avstemning om

- et søksmål mot en selv eller ens nærstående
- ens eget eller ens nærståendes ansvar overfor sameiet
- et søksmål mot andre eller andres ansvar overfor sameiet dersom egen interesse i saken er vesentlig og kan stride mot sameiets interesser
- pålegg eller krav etter eierseksjonsloven §§ 38 og 39 som er rettet mot en selv eller ens nærstående.

Dette gjelder også for den som opptrer ved eller som fullmektig.

10 Forretningsfører, regnskap, revisjon og forsikring

10-1 Forretningsfører

Sameiet skal ha forretningsfører. Styret ansetter forretningsfører og andre funksjonærer i samsvar med eierseksjonsloven § 61.

10-2 Regnskap og revisjon

Styret skal sørge for ordentlig og tilstrekkelig regnskapsførsel. Årsmøtet kan velge revisor. Revisor tjenestegjør inntil annen revisor blir valgt eller beslutningen blir omgjort.

10-3 Forsikring

11

BESKYTTET

(1) Styret er ansvarlig for at eiendommen til enhver tid er forsvarlig forsikret i et godkjent forsikringsselskap. Innboforsikring er den enkelte seksjonseier selv ansvarlig for å tegne.

(2) Selv om sameiets forsikring brukes, skal styret pålegge seksjonseier å betale egenandelen dersom skadeårsaken ligger innenfor seksjonseiers ansvar.

11 Diverse opplysninger

11-1 Definisjoner

I disse vedtektene menes med

- eierseksjon: eierandel i en bebygd eller planlagt bebygd og seksjonert eiendom, med enerett for eieren til å bruke en bestemt bruksenhet i eiendommen.
- bruksenhet: et avgrenset areal av en seksjonert eiendom som en seksjonseier har enerett til å bruke til bolig eller annet formål. En bruksenhet består av en hoveddel og kan også ha tilleggsdeler. Bruksenheten må ha innvendige arealer og kan også ha utvendige arealer.
- bruksenhetens hoveddel: en sammenhengende og klart avgrenset del av en bygning, med egen inngang.
- bruksenhetens tilleggsdel: de delene av bruksenheten som ikke er hoveddel.
- fellesareal: de delene av eiendommen som ikke inngår i bruksenhetene.
- boligseksjon: en seksjon som skal brukes til helårsbolig eller fritidsbolig.
- sameiebrøk: seksjonseierens forholdsmessige eierandel i sameiet.
- seksjonering: å dele en eiendom i flere bruksenheter etter reglene i eierseksjonsloven.
- reseksjonering: en ny seksjonering av en eller flere seksjoner i en allerede seksjonert eiendom.
- sameiet (eierseksjonssameiet): fellesskapet av alle seksjonseierne.

11-2 Hjemmelshaver til formuesgode

Sameie kan registreres som hjemmelshaver til et formuesgode som er registrert i et realregister.

11-3 Endringer i vedtektene

Endringer i sameiets vedtekter kan besluttes av årsmøtet med minst to tredjedeler av de avgitte stemmer om ikke disse vedtektene eller eierseksjonsloven stiller strengere krav.

11-4 Generelle plikter

Seksjonseierne plikter å overholde bestemmelsene som følger av kommunens seksjoneringsvedtak, lov om eierseksjoner, disse vedtekter samt eventuelle ordensregler fastsatt av årsmøtet. Dersom ikke annet følger av disse vedtekter, gjelder reglene i eierseksjonsloven av 16. juni 2017 nr 65.

12

BESKYTTET

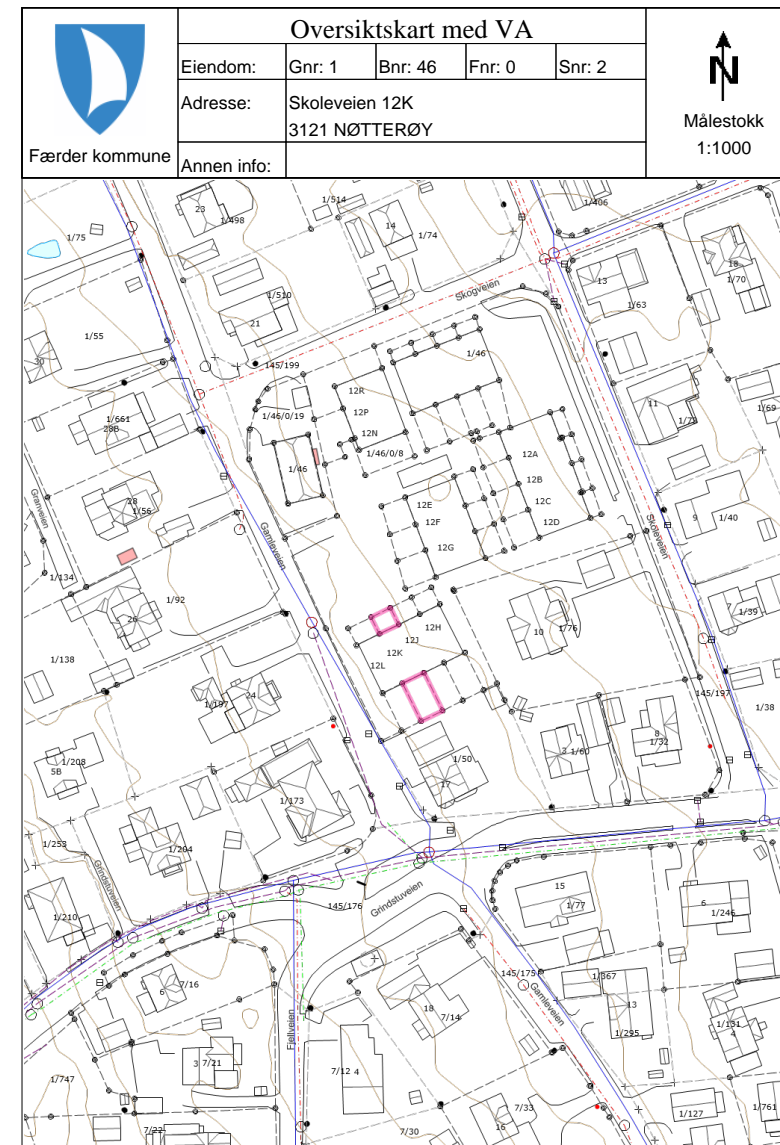

22.12.2025 15:20:18 Det kan forekomme feil eller manglende opplysninger i informasjonen.

Side 1 av 2

Tegnforklaring

Brannventil	Kum - annen eier	Sluk
Avløp felles	Overvannsledning	Spillvannsledning
Vannledning uten Vestfold vann	Nøyaktig eiendomsgrense	Anslått eiendomsgrense
Nøyaktig grensepunkt	Anslått grensepunkt	Matrikelnummer.
MatrikelnummermedSnr.	Gatelys (belysningspunkt)	Mast
Skap	Bygningsdelelinje	Bygningslinje
Bygningsavgrensning tiltak	Mønelinje	Takkant
Takoverbyggkant	Taksprang	Trapp inntill bygg
Veranda	Godkjente byggetiltak	Annet vegareal avgrensning
Vegbom	Vegdekkekant	Husnummer
Husnummer med bokstav	Kommunalveg gatenavn .	Privatveg gatenavn .
Innsjøkant	Høydekurve	Høydekurve
Innsjø		

22.12.2025 15:20:19 Det kan forekomme feil eller manglende opplysninger i informasjonen.

Side 2 av 2

 Færd Kommune <small>– med vind i sølene</small>		Ferdigattest	
Ansvarlig søker: Lillesandhus As Tønsberg Smidsrødveien 107 3120 NØTTERØY		Tiltakshaver: Skoleveien Bolig AS Postboks 1055 Kaldnes 3119 TØNSBERG	
Ferdigattest er gitt for			
Adresse: Skoleveien 12	Gårdsnr. 1	Bruksnr. 46	Festnr.
		Seksjonsnr. 	
Tiltaket: Tiltaket gjelder oppføring av 5 rekkehus, parkeringskjeller, utomhusanlegg og lekeplass.	Rammetillatelse Igangsettingstillatelse Igangsettingstillatelse	Saksnr. 256/23 537/24 921/24	Vedtaksdato: 16.05.2023 07.08.2024 12.12.2024
Merknader: Ferdigattesten er gitt på bakgrunn av dokumentasjon mottatt 11.11.2025 og supplert 21.11.2025, hvor det erklæres at tiltaket er gjennomført som omsøkt og godkjent.			
Mottatt dokumentasjon består av: <ul style="list-style-type: none"> • søknadsskjema • plasseringsdata • kvittering for levert avfall og sluttrapport • gjennomføringsplan • dokumentasjon på at rekkefølgekrav er ivare tatt • ferdigmelding for sanitær 			
Tiltaket, eller deler av det, må ikke brukes til annet formål enn tillatelsen forutsetter.			
Ferdigattesten kan trekkes tilbake dersom den er utstedt på feilaktig eller mangelfullt grunnlag.			
 Lovgrunnlag: <ul style="list-style-type: none"> • Plan- og bygningsloven § 21-10 – Sluttkontroll og ferdigattest • Byggesaksforskriften kapittel 8 – Ferdigstillelse 			
Sted Nøtterøy	Dato 24.11.2025	Underskrift Nikola Petkovic <i>Dokumentet er elektronisk godkjent uten signatur, i henhold til interne rutiner.</i>	

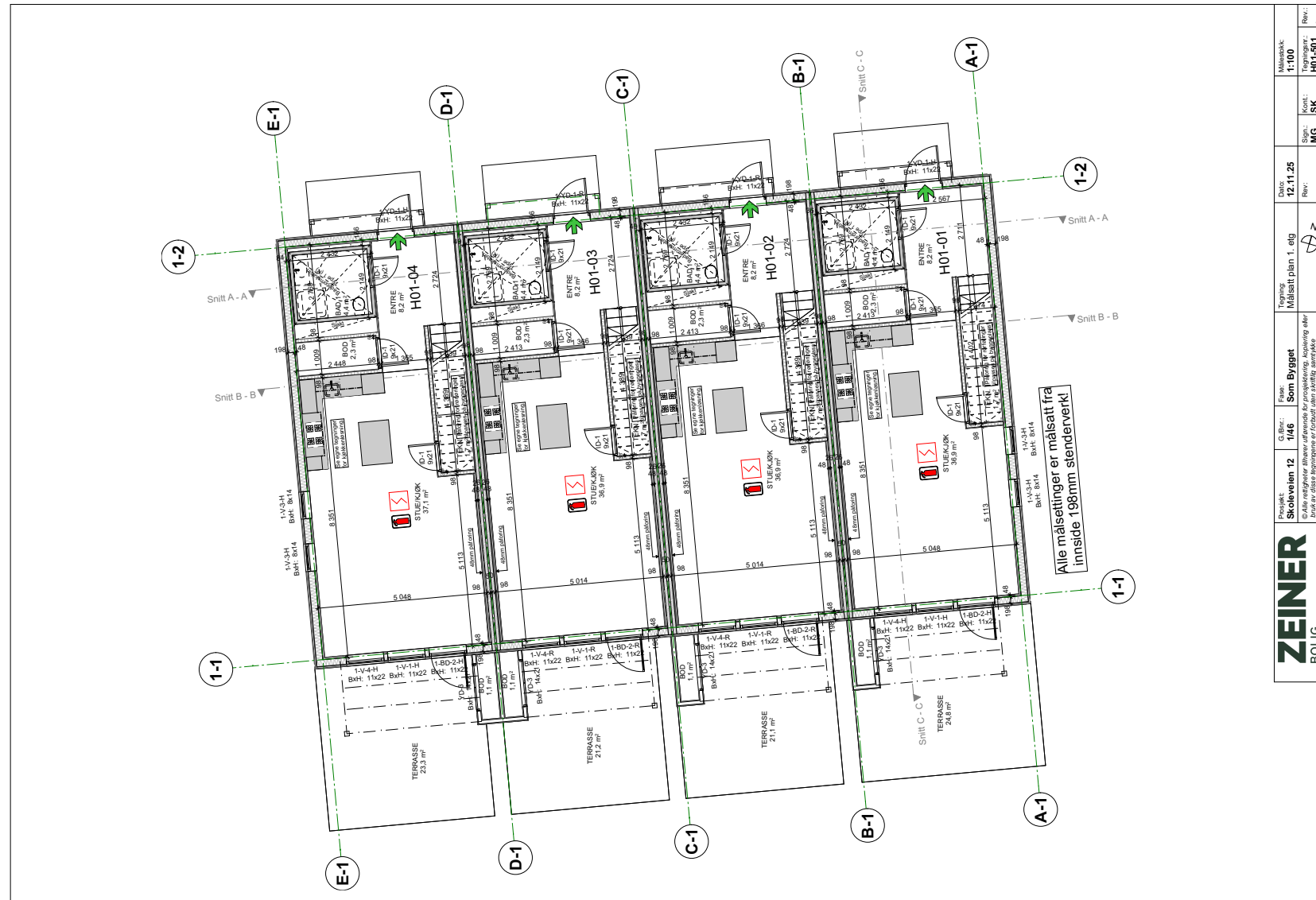

Prosjekt Skoleveien 12	Os. Brev: 146	Plan Som Bygget	Formål Målsatt plan 1. etg	Dato 12.11.25	Målestokk 1:100
© Alle rettigheter tilhører utøverde for prosjektering, tegning eller annen form for uttrykk. Ingen deler av innholdet er tillatt å kopiere.			Rev.: 	Rev.: 	Rev.:
ZEINER BOLIG			Sign. MG	Kont. SK	Rev.: H01-001

Boligdata som er grunnlag for energimerket

Energimerket og andre data i denne attesten er beregnet ut fra opplysninger som er gitt av boligeier da attesten ble registrert. Nedenfor er en oversikt over oppgitte opplysninger, som boligeier er ansvarlig for.

Bygningskategori: Småhus
Bygningstype: Rekkehus
Byggeår: 2025
Bygningsmateriale:
BRA: 121
Ant. etg. med oppv. BRA:
Detaljert vegger: Ja
Detaljert vindu: Ja
For oversikt over bygnings-/beregnings-data, se Vedlegg 1.
Teknisk installasjon
Ventilasjon

Der opplysninger ikke er oppgitt, brukes typiske standardverdier for den aktuelle bygningstypen. For mer informasjon om beregninger, se <https://www.enova.no/energimerking/om-energimerkeordningen/om-energiattesten/beregning-av-energiarakteren/>.

Om grunnlaget for energiattesten

Oppgitte opplysninger om boligen kan finnes ved å gå inn på www.enova.no/energimerking, og logge inn via ID-porten/Altinn. På siden "Eiendommer" kan du søke opp bygninger og hente fram energiattester som er laget tidligere. For å se detaljer for en bolig hvor det er brukt detaljert registrering må du velge "Gjenbruk"

av aktuell attest under Offisielle energiattester i skjembildet "Valgt eiendom". Boligeier er ansvarlig for at det blir brukt riktige opplysninger. Eventuelle gale opplysninger må derfor tas opp med selger eller utleier da dette kan ha betydning for prisfastsettelsen. Det kan når som helst lage en ny energiattest.

Om energimerkeordningen

Enova er ansvarlig for energimerkeordningen. Energimerket beregnes på grunnlag av oppgitte opplysninger om boligen. For informasjon som ikke er oppgitt, brukes typiske standardverdier for den aktuelle bygningstypen fra tidsperioden den ble bygd i. Beregningsmetodene for energikarakteren baserer seg på NS 3031

(<https://www.enova.no/energimerking/om-energimerkeordningen/>)

Spørsmål om energiattesten, energimerkeordningen eller gjennomføring av energieffektivisering og tilskudsordninger kan rettes til Enova Svarer på tlf. 24 24 08 95 eller svarer@enova.no.

Eller kontakt energimerking er beskrevet i energimerkeforskriften (bygninger).

Nærmere opplysninger om energimerkeordningen kan du finne på www.enova.no/energimerking.

For ytterligere råd og veiledning om effektiv energibruk, vennligst se www.enova.no/hjemme eller ring Enova svarer på tlf. 24 24 08 95.

Bygningsdata: Vedlegg til energiattesten

Attesten gjelder for følgende eiendom

Adresse	Bygningsnummer	Bruksenhetsnummer	Seksjonsnummer	Festenummer	Andelsnummer
Skoleveien 12	301203326	H0102	0	0	

Enhet	Inngangsverdi
Bygningskategori	SMÅHUS
Bygningskategori-Id (NVE-Id)	1
Bygningstype	REKKEHUS
Byggeår	2025

Byggstandard	Nybygg
Type bygg	Bybygg
TEK standard	ENERGIREGLER 2016

Energivurdering	
Pliktig energivurdering	Nei
Kjølleanlegg	Nei
Er vurdering oppløst	Nei
Dato for oppløsning	
Varmeanlegg	Nei
Er vurdering oppløst	Nei
Dato for oppløsning	
Kjøleanlegg	Nei
Er vurdering oppløst	Nei
Dato for oppløsning	
Ventilasjonsanlegg	Nei
Er vurdering oppløst	Nei
Dato for oppløsning	

Areal yttervegger	42 m²
Areal tak	60 m²
Areal gulv	60 m²
Areal vinduer, dører og glassfelt	18 m²
Oppvarmet BRA	121 m²
Totalt BRA	121 m²
Oppvarmet luftvolum	302 m³
U-verdi for yttervegger	0,19 W/(m²K)
U-verdi for tak	0,10 W/(m²K)
U-verdi for gulv	0,09 W/(m²K)
U-verdi for vinduer, dører og glassfelt	0,80 W/(m²K)
Arealandel for vinduer, dører og glassfelt	14,9 %
Normalisert kuldebroverdi	0,05 W/(m²K)
Normalisert varmekapasitet	37,6 Wh/(m²K)
Lekkasjetall	0,75 l/h
Dato for måling av lekkasjetall (en forutsetning for å kunne få karakter A)	05.11.2025
Temperaturvirkningsgrad for varmegjenvinner	83 %
Estimert årsgjennomsnittlig temperaturvirkningsgrad for varmegjenvinner pga. frostsikring	83 %
Spesifikk vitteeffekt (SFP) relatert til luftmengde i driftstiden	1,50 kW/(m³/s)
Spesifikk vitteeffekt (SFP) relatert til luftmengde utenfor driftstiden	1,50 kW/(m³/s)
Gjennomsnittlig spesifikk ventilasjonsluftmengde i driftstiden	1,20 m³/(m²·h)
Årsgjennomsnittlig systemvirkningsgrad for oppvarmingsystemet	176 %
Installert effekt for romoppvarming og ventilasjonsvarme (varmebatteri)	55 W/m²
Settpunkt-temperatur for oppvarming i driftstiden	21,0 °C
Årsgjennomsnittlig kjølefaktor for kjølesystemet	250 %
Settpunkt-temperatur for kjøling	22,0 °C
Installert effekt for romkjøling og ventilasjonskjøling	0 W/m²
Spesifikk pumpeeffekt oppvarming (SFP)	0,50 kW/(l/s)

Driftstider, antall timer i døgnet med drift	
Driftstid ventilasjon	24 h
Driftstid oppvarming	16 h
Driftstid kjøling	24 h
Driftstid lys	16 h
Driftstid utstyr	16 h
Driftstid varmtvann	16 h
Driftstid personer	24 h

Spesifikt effektbehov for belysning i driftstiden	1,60 W/m²
Spesifikt varmetilskudd fra belysning i driftstiden	1,60 W/m²
Spesifikt effektbehov for utstyr i driftstiden	3,00 W/m²
Spesifikt varmetilskudd fra utstyr i driftstiden	1,80 W/m²
Spesifikt effektbehov for varmtvann i driftstiden	5,10 W/m²
Spesifikt varmetilskudd fra varmtvann i driftstiden	0,00 W/m²
Spesifikt varmetilskudd fra personer i driftstiden	1,50 W/m²
Total solfaktor for vindu og solskjerming (Q _{S/V/N})	0,55
Gjennomsnittlig karmfaktor	0,20
Solskjermingsfaktor pga. horisont, nærliggende bygninger, vegetasjon og eventuelle bygningsutspring	0,93
Oppvarmingsystem(er)	Direkte elektrisk; Varmepumpe
Varmefordelingssystem	Vannbåren oppvarming
Eventuell varmekilde for varmepumpe og fordeling	
Manuell eller automatisk solskjerming	MANUELL

Andeler og årsgjennomsnittlige systemvirkningsgrader for beregning av levert elektrisitet	
Andel av netto energibehov for romoppvarming og ventilasjonsvarme som dekkes av elektrisk varmesystem	0,25
Andel av netto energibehov for romoppvarming og ventilasjonsvarme som dekkes av varmepumpe	0,75
Andel av netto energibehov for romoppvarming og ventilasjonsvarme som dekkes av solfangeranlegg	0,00
Andel av netto energibehov for oppvarming av tappevann som dekkes av elektrisk varmesystem	0,40
Andel av netto energibehov for oppvarming av tappevann som dekkes av elektrisk varmepumpe	0,60
Andel av netto energibehov for oppvarming av tappevann som dekkes av solfangeranlegg	0,00
Årsgjennomsnittlig systemvirkningsgrad for elektrisk varmesystem	0,95
Årsgjennomsnittlig effektfaktor for varmepumpearbeid	2,03
Årsgjennomsnittlig systemvirkningsgrad for termisk solfangeranlegg	9,00

Andeler og årsgjennomsnittlige systemvirkningsgrader for beregning av levert olje	
Andel av netto energibehov for romoppvarming og ventilasjonsvarme som dekkes av oljebasert varmesystem	0,00
Andel av netto energibehov for oppvarming av tappevann som dekkes av et oljebasert varmesystem	0,00
Årsgjennomsnittlig systemvirkningsgrad for det oljebaserte varmesystemet	0,80

Andeler og årsgjennomsnittlige systemvirkningsgrader for beregning av levert gass	
Andel av netto energibehov for romoppvarming og ventilasjonsvarme som dekkes av gassbasert varmesystem	0,00
Andel av netto energibehov for oppvarming av tappevann som dekkes av et gassbasert varmesystem	0,00
Årsgjennomsnittlig systemvirkningsgrad for det gassbaserte varmesystemet	0,85

Andeler og årsgjennomsnittlige systemvirkningsgrader for beregning av levert fjernvarme	
Andel av netto energibehov for romoppvarming og ventilasjonsvarme som dekkes av fjernvarmebasert varmesystem	0,00
Andel av netto energibehov for oppvarming av tappevann som dekkes av fjernvarmebasert varmesystem	0,00
Årsgjennomsnittlig systemvirkningsgrad for det fjernvarmebaserte varmesystemet	0,90

Andeler og årsgjennomsnittlige systemvirkningsgrader for beregning av levert biobrensel	
Andel av netto energibehov for romoppvarming og ventilasjonsvarme som dekkes av biobrenselbasert varmesystem	0,00
Andel av netto energibehov for oppvarming av tappevann som dekkes av biobrenselbasert varmesystem	0,00
Årsgjennomsnittlig systemvirkningsgrad for det biobrenselbaserte varmesystemet	0,77

Andeler og årsgjennomsnittlige systemvirkningsgrader for beregning av levert annen energivar	
Andel av netto energibehov for romoppvarming og ventilasjonsvarme som dekkes av varmesystem basert på andre energivarer	0,00

Andel av netto energibehov for oppvarming av tappevann som dekkes av et varmesystem basert på andre energivarer	0,00
Årsgjennomsnittlig systemvirkningsgrad for varmesystem for andre energibærere	0,98

Klimastasjon / kilde	Sandefjord (Torj) (MeteoNorm)
----------------------	-------------------------------

Dato for beregning	7.11.2025
Henvielse til dokumentasjon for inndata eller begrunnelse for avvik fra normative tillegg til NS 3031 eller andre forhold vedr. beregningene	

Beregningsprogram	
Navn programvare	SIMIEN
Versjon	6.022
Produsent / leverandør	Simien AS
Beskrivelse: Månedsberegning / timesberegning / dynamisk	Dynamisk timesberegning

Energirådgiver	
Firma	Termoenergi Norge AS

Beregningsresultater som er input til attestgenerator i EMS

Netto energibudsjett	
Romoppvarming	12,1 kWh/år
Ventilasjonsvarme	2,4 kWh/år
Varmtvann	29,8 kWh/år
Vifter	4,4 kWh/år
Pumper	1,0 kWh/år
Belysning	9,3 kWh/år
Teknisk utstyr	17,5 kWh/år
Romkjøling	0,0 kWh/år
Ventilasjonskjøling	0,0 kWh/år
TotaltNettoEnergibehov	76,5 kWh/år

Beregnet levert energi ved normalisert klima	7 549 kWh/år
Beregnet spesifikk levert energi ved normalisert klima	62,39 kWh/(m ² ·år)
Beregnet levert energi til oppvarming og varmtvann ved normalisert klima	3 650 kWh/år
Beregnet spesifikk levert energi ved lokalt klima	60,34 kWh/(m ² ·år)
Beregnet levert energi ved lokalt klima	7 301 kWh/år

Målt energibruk (levert energi), temperaturkorrigert målt energi for et år.	
Elektrisitet	0 kWh/år
Olje	0 liter/år
Gass	0,0 Sm ³ /år
Fjernvarme	0 kWh/år
Biobrensel	0 kg/år
Annen energivare	0 kWh/år
Totalt	0 kWh/år

Beregnet levert energi ved normalklima	
Elektrisitet	7 549 kWh/år
Olje	0 kWh/år
Gass	0 kWh/år
Fjernvarme	0 kWh/år
Biobrensel	0 kWh/år
Annen energivare	0 kWh/år
Totalt	7 549 kWh/år

Sum andel elektrisitet, olje og gass	66,4 %
--------------------------------------	--------



OVERSIKT OVER LØSØRE OG TILBEHØR TIL EIENDOMMEN

Oversikten er utarbeidet av Norges Eiendomsmeidlerforbund, Eiendom Norge og Advokatforeningens Eiendomsmeglingsgruppe, og er gjeldende fra 1. januar 2020.

Generelt

Lov om avhending av fast eiendom (avhendingslova/avhl.) av 3. juli 1992 regulerer kjøper og selgers rettigheter og plikter ved overdragelse av fast eiendom og andeler i borettslag.

I henhold til avhl. § 3-4 skal eiendommen, når annet ikke er avtalt, overdras med innredninger og utstyr som etter lov, forskrift eller annet offentlig vedtak skal følge med. Det samme gjelder varig innredning og utstyr som enten er fastmontert eller er særskilt tilpasset bygningen, jf. avhl. § 3-5. Loven inneholder ingen detaljert oversikt over hva som omfattes av «innredning og utstyr», og over hva som skal regnes som «fastmontert eller særskilt tilpasset».

Partene kan fritt avtale hva som skal følge med eiendommen ved salg. Bransjens liste over løsøre og tilbehør som skal følge med eiendommen, er en del av avtalen mellom kjøper og selger dersom ikke annet er opplyst i salgsoppgaven, kjøper har tatt forbehold i bud eller avtale på annen måte er inngått. Der intet annet er avtalt, vil løsøre og tilbehør medfølge slik dette fremkommer av avhl. § 3-4 og § 3-5 og denne oversikt.

Produkter og installasjoner som medfølger overdras uten noen form for garantier, utover eventuell gjenværende leverandørgaranti.

Dersom det er noe i nedenstående liste som ikke finnes på eiendommen, vil det heller ikke medfølge.

1. HVITEVARER medfølger der dette er spesielt angitt i salgsoppgaven.

2. HELDEKKENDE TEPPER følger med uansett festemåte.

3. VARMEKILDER, slik som ovner, kaminer, peiser, varmepumper og panelovner, følger med uansett festemåte. Frittstående biopeiser/varmeovner og terrassevarmere medfølger ikke. Det følger ikke med varmekilder i rom som ikke har vegg- eller fastmonterte varmekilder på visning.

4. TV, RADIO OG MUSIKKANLEGG. TV-antennor og fellesanlegg for TV, herunder parabolantenne, og tunerer/dekoder/tv-boks medfølger der dette eies av selger. Veggmontert TV/flatskjerm med tilhørende festeordning samt musikkanlegg følger ikke med (se også punkt 12).

5. BADEROMSINNREDNING/UTSTYR. Badekar, dusjkabinett, dusjvegger, alle fastmonterte speil og hyller, fastmonterte glass- og håndkleholdere, herunder håndklevarmere samt baderomsinnredning, medfølger.

6. GARDEROBESKAP medfølger, selv om disse er løse. Fastmonterte garderobehyller og knagger medfølger. Innredning i garderobeskap, for eksempel løse eller fastmonterte trådkurver, hyller, stenger og lignende, medfølger.

7. KJØKKENINNREDNING medfølger, herunder også åpne, fastmonterte hyller og løs eller fastmontert kjøkkenøy.

8. MARKISER, PERSIENNER og annen type innvendig og utvendig solskjerming, gardinoppheng, lamellgardiner og liftgardiner medfølger.

9. AVTREKKSUVIFTER av alle slag, samt fastmonterte aircondition/ventilasjonsanlegg, medfølger.

10. SENTRALSTØVSUGER medfølger med komplett anlegg, herunder slange, munnstykke mm.

11. LYSKILDER. Kupler, lysstoffarmatur, fastmonterte "spotlights", oppheng og skinner med spotlights samt utelys og hagebelysning medfølger. Vegglamper, krokhengte lamper, lysekroner, prismelamper og lignende som er koblet til sukkerbit eller stikkontakt følger likevel ikke med.

12. INSTALLERTE SMARTHUSLØSNINGER med sentral som styrer lys, varme, lyd o.l., samt tilhørende trådløse enheter som brytere, sensorer, kameraer, integrerte høyttalere el. medfølger. Enkle lysstyringssystem f.eks. med en sentral som kun styrer lyspærer eller smartpærer montert i sokkel medfølger likevel ikke.

13. UTVENDIGE SØPPELKASSER og eventuelt holder/hus til disse medfølger.

14. POSTKASSE medfølger.

15. UTENDØRS INNRETNINGER slik som flaggstang, fastmontert tørkestativ, samt andre faste utearrangementer som f.eks. badestamp, boblekar/jacuzzi og liknende utendørs kar, lekestue, lekestativ, utepeis, fastmontert trommel til vannslange, medfølger. Guidekabel/avgrensningskabel til robotgressklipper medfølger, men robotgressklipper og ladestasjon for denne medfølger ikke.

16. FASTMONTERTE VEGGLADER/LADESTASJON TIL EL-BIL medfølger uavhengig av hvor laderen er montert.

17. SOLCELLEANLEGG med tilhørende teknisk infrastruktur medfølger.

18. GASSBEHOLDER til gasskomfyr og gasspeis medfølger.

19. BRANNSTIGE, BRANNTAU, feiestige og lignende medfølger der dette er påbudt. Løse stiger medfølger ikke.

20. BRANNSLUKNINGSAPPARAT, BRANNSLANGE og RØYKVARSLER medfølger der dette er påbudt. Det er eier og brukers plikt til å se til at utstyret forefinnes på enhver eiendom. Hvis annet ikke er uttrykkelig avtalt, skal dette derfor alltid følge med ved salg av eiendom.

21. SAMTLIGE NØKLER til eiendommen som selger er i besittelse av skal overleveres kjøper på overtakelsen, herunder nøkler til eventuelle boder, uthus, garasjeportåpner e.l. Låses boder, uthus e.l. med hengelås, skal lås og nøkler til disse medfølge.

22. GARASJEHYLLER, bodhyller, lagringshyller og oppheng til bildekk medfølger såfremt de er fastmontert.

Planter, busker og trær som er plantet på tomten, eller fastmonterte kasser og lignende er en del av eiendommen og medfølger i handelen.



Gjensidige



Boligkjøperpakken

Alt du trenger til ditt
boligkjøp – ferdig forsikret
hele det første året.

Boligkjøperpakke HUS

Gir deg alle de forsikringene du trenger for det nye huset ditt:

- boligkjøperforsikring levert av Hiscox, med oppgjør via Sedgwick
- renteforsikring
- standard bygningforsikring for hus
- innboforsikring Pluss
- flytteforsikring
- uhell i og utenfor hjemmet
- råte, skadedyr, skadeinsekter, mus og rotter

Pris: Boligkjøperpakken Hus koster **kr 19 900,-** for hele det første året. Prisen på forsikringen legges inn i oppgjøret for din nye bolig, og betales i forbindelse med overtakelsen.

Boligkjøperpakke LEILIGHET

Gir deg alle de forsikringene du trenger for den nye leiligheten din:

- boligkjøperforsikring levert av Hiscox, med oppgjør via Sedgwick
- renteforsikring
- innboforsikring Pluss
- flytteforsikring
- uhell i og utenfor hjemmet
- bekjempelse av veggedyr, kakertakker og skjeggkre

Pris: Boligkjøperpakken Leilighet og fritidsteilighet koster **kr 9 950,-** for hele det første året. Prisen på forsikringen legges inn i oppgjøret for din nye bolig, og betales i forbindelse med overtakelsen.

Boligkjøperpakke HYTTE

Gir deg alle de forsikringene du trenger for den nye fritidsboligen din:

- boligkjøperforsikring levert av Hiscox, med oppgjør via Sedgwick
- standard bygningforsikring for hytte
- innboforsikring Pluss
- uhell i fritidsboligen
- råte, skadedyr, skadeinsekter, mus og rotter

Pris: Boligkjøperpakken Hytte koster **kr 19 900,-** for hele det første året for frittstående hytte / tomannshytte / kjedet hytte. Prisen på forsikringen legges inn i oppgjøret for din nye bolig, og betales i forbindelse med overtakelsen.

Forsikringspakken tilbys kun av eiendomsmegleren som foretar salget av eiendommen, og kan kun kjøpes av privatpersoner. Boligkjøperforsikringen gjelder fra kontraktsmøte (maks 6 mnd. før overtakelse), mens de andre forsikringene gjelder fra du overtar boligen. Forsikringene løper/varer i ett år.

I Boligkjøperpakke Hus og Boligkjøperpakke Hytte inngår standard bygningforsikring. Denne kan oppgraderes til Hus Pluss mot et tillegg i prisen, det gjør du ved å kontakte Gjensidige etter overtakelse av boligen. Horisonaldelt tomannsbolig og rekkehus i borettslag får kun kjøpt leilighetspakke. Dersom det er behov for egen bygningforsikring må du kontakte Gjensidige.

Boligkjøperforsikringen kan beholdes i inntil fem år. Du vil motta pris på fornyelse av boligkjøperforsikringen ca. 1 måned før fornyelsen din.

Har du spørsmål om boligkjøperpakken kan du kontakte oss på telefon 915 03 100 eller e-post boligkjøperpakken@gjensidige.no. Dersom du skal melde inn en sak tilknyttet boligkjøperpakken, gjør du dette ved å logge inn på gjensidige.no.

Forbrukerinformasjon:

Trygg bolighandel med nye regler fra 1. januar 2022

Her er kortversjonen av det du må vite! Reglene gjelder for boliger som selges (bud som aksepteres) fra 1. januar 2022.

Denne informasjonen er laget av forbrukerorganisasjonen Huseierne, Forbrukerrådet, Norsk takst, Norges Eiendomsmeidlerforbund og Eiendom Norge.

Kort om de nye reglene fra 1. januar 2022

Fra 1. januar 2022 endres reglene i avhendingsloven om kjøp og salg av brukt bolig.

Selger kan ikke ta generelle forbehold om tilstanden ved salg til forbrukerkjøper. Boliger og fritidsboliger kan ikke selges «som den er» til forbrukere.

Det stilles da strengere krav til informasjonen fra selger. Selger må fremdeles opplyse om alle kjente forhold ved boligen, og opplysningene skal være korrekte. I tillegg bør selger innhente en ny type tilstandsrapport som vil gi kjøper mer og bedre opplysninger om boligen.

Fra 1. januar 2022 gjelder også en helt ny forskrift til avhendingsloven om tilstandsrapporter. Denne setter strenge krav til både innholdet i og utførelse av tilstandsrapporter.

Endringene i avhendingsloven og den nye forskriften skal sammen stimulere til at mer og bedre informasjon foreligger om boligene før salg. Jo mer som er avklart om tilstanden i forkant, desto mindre rom blir det for skuffelser og konflikter senere.

Det er i både selgers og kjøpers interesse at bolighandelen er så trygg som mulig. Kjøper må få vite hva han kjøper, og selger må kunne legge salget bak seg uten stor risiko for krav i etterkant.

Hovedpunkter og råd om de nye reglene:

- Selger anbefales å få laget en tilstandsrapport som oppfyller kravene i forskriften om tilstandsrapporter – en «godkjent tilstandsrapport»
- Det som er tydelig beskrevet i en slik tilstandsrapport eller andre salgsdokumenter blir kjøpers ansvar. Dette gjelder selv om kjøper ikke har lest dokumentene. Kjøper må derfor lese rapporten og alle andre salgsdokumenter godt.
- Boligen skal også vurderes ut fra blant annet type, alder og synlige tilstand. Det vil si at kjøper kan ha mindre forventinger til eldre boliger enn til nye boliger. Det kan være skader eller feil som ikke er beskrevet, men som selger likevel ikke kan holdes ansvarlig for.
- Kjøper må selv dekke tap og kostnader opp til 10 000 kroner. Dette er en slags egenandel (egenrisiko) for kjøper der selger er ansvarlig. Denne beløpsgrensen får altså bare betydning for utmåling av prisavslag eller erstatning dersom eiendommens tilstand ikke tilsvarer det som følger av avtalen.

Hva må du passe på som selger og kjøper? Les mer på neste side!



Huseierne



Norsk takst



Hva må du passe på som selger?

- Gi god og riktig informasjon!
- Sørg for å dokumentere boligens tilstand med en godkjent tilstandsrapport.
- Fyll ut egenerklæringen etter beste evne. Egenerklæringen er et viktig grunnlag for den bygningsskyndiges videre undersøkelser og vurderinger, og for boligselgerforsikring om du ønsker det.
- Feil eller mangelfull utfylling av egenerklæringen kan medføre ansvar for deg i form av regress eller avkortning av eventuell boligselgerforsikring.
- Les grundig igjennom tilstandsrapporten og salgsoppgaven for å sjekke at det ikke er feil eller misforståelser. Avhendingsloven og forskriften om tilstandsrapporter krever at opplysninger skal gis i klart og tydelig språk!
- Hvis du er usikker på om noe er relevant, eller om informasjonen er tilstrekkelig, bør du ta det opp med eiendomsmegler og den bygningsskyndige – før informasjonen blir publisert!
- Jo mer du opplyser, jo mindre risiko er det for at kjøper vil klage til deg etter salget. Spør hvis du lurer på noe – før informasjonen blir publisert!

Den viktige tilstandsrapporten

En tilstandsrapport beskriver boligen ut fra hva som kan forventes av en bygning på boligens tilstand samt skader eller avvik som den bygningsskyndige har funnet ved sin undersøkelse. Den bygningsskyndige vurderer

boligen ut fra hva som kan forventes av en bygning på samme alder og type. Vurderingen gjøres i hovedsak opp mot hvordan det var vanlig å bygge og de reglene som gjaldt da boligen ble oppført. Forhold som er vanlige for bygningens alder, slik som slitasje og forringelse etter normal bruk, vil sjelden være noe du som kjøper kan klage på.

Hva inneholder den nye tilstandsrapporten?

Tilstandsrapporten beskriver bygningsdeler og rom etter kravene i forskriften om tilstandsrapport.

Noen bygningsdeler og rom omfattes ikke av minimumskravet til hva en tilstandsrapport skal inneholde. Dette gjelder blant annet tilleggsbygg slik som garasje og andre frittstående bygninger, støttemurer, etasjeskiller og utvendige trapper.

Som selger kan du be om at disse vurderes av den bygningsskyndige og tas med i tilstandsrapporten. Slik får du formidlet relevant informasjon til kjøper på en trygg måte. Det gir deg som selger lavere risiko for å motta klage og krav fra kjøper.

NB: Dersom du tror boligen din først vil bli solgt etter 1. januar 2022, anbefaler vi at du innhenter en tilstandsrapport som tilfredsstiller de nye kravene.

Hva må du passe på som kjøper?

- Les tilstandsrapport, eiendomsmeglers beskrivelse i salgsprospekteten og selgers egenerklæring nøye.
- Du kan ikke klage på forhold som du har fått opplysninger om i tilstandsrapporten, i salgsoppgaven eller på andre måter.
- Se på tilstandsgrad og anslått utbedringskostnad for å danne deg et bilde av hva du må regne med av kostnader og eventuelle arbeider på boligen fremover. Husk at en anslått kostnad ikke er det samme som faktisk kostnad. Merk også at anslått utbedringskostnad bare er utbedring av konkrete avvik, etter den standarden som boligen har. Oppgradering til dagens standard kan koste mer. For eksempel å bytte fra gulvbelegg til parkett eller å etterisolere for bedre energibesparelse.
- Husk: Å kjøpe en brukt bolig er ikke det samme som å kjøpe en ny bolig. Gjør en vurdering av boligens alder, tilstand og type. I en eldre bolig, kan det være avvik som ikke er beskrevet, men som du ikke kan klage på til selger.

Vite mer? Les her!

Huseiernes.no/boligsalg
No-sektakt.no
NEF.no
Forbrukerrådet.no
EiendomNorge.no

Forbrukerinformasjon
versjon 1, november 2021

Forbrukerinformasjon om budgivning

Sist oppdatert med virkning fra 1. juli 2025, i forbindelse med ikrafttredelse av endringer i eiendomsmeglingsloven.



Informasjonen er utarbeidet av Forbrukerrådet, Advokatforeningen ved Lovutvalget for eiendomsmegling, Eiendom Norge og Norges Eiendomsmeidlerforbund, på grunnlag av bl.a. eiendomsmeglingsloven § 6-8.

Nedenfor gis en oversikt over de retningslinjer som anbefales ved budgivning på eiendommen. Avslutningsvis gis også en kort oversikt over de viktigste rettsreglene tilknyttet budgivning.

Før det legges inn bud på eiendommen oppfordres budgiver til å sette seg inn i all relevant informasjon om eiendommen, herunder salgsoppgave og tilstandsrapport.

GJENNOMFØRING AV BUDGIVNING:

- Alle bud skal inngis skriftlig til megler, som formidler disse videre til selger. Med skriftlige bud menes også elektroniske meldinger som e-post og SMS når informasjonen i disse er tilgjengelig også for ettertiden. Kravet til skriftlighet gjelder også budforhøvelser, og motbud (bud fra selger), aksept eller avslag fra selger. Før formidling av bud til selger skal megler innhente ØYdlig legitimasjon og signatur fra budgiver. Kravet til legitimasjon og signatur er opplyst for budgivere som benytter e-signatur som f.eks. BankID eller MinID.
- Et bud bør inneholde eiendommens adresse (eventuelt gnr/bnr), kjøpesum, budgivers kontaktinformasjon, finansieringsplan, akseptfrist, overtakelsesdato og eventuelle forbehold som for eksempel usikker finansiering, salg av nåværende bolig ol. Normalt vil ikke et bud med forbehold bli akseptert før forbeholdet er avklart. Konferer gjerne med megler før bud inngis.
- Megler skal legge til rette for en forsvarlig avvikling av budrunden. I forbrukerforhold (dvs. der selger er forbruker) skal megleren ikke formidle bud med kortere akseptfrist enn kl. 12.00 første virkedag etter siste annonserte visning. Etter denne fristen bør budgivere ikke sette en kortere akseptfrist enn at megler har mulighet til, så langt det er nødvendig, å orientere selger, budgivere og øvrige interessenter om bud og forbehold. Dersom bud inngis med en frist som åpenbart er for kort til at megleren kan avvikle budrunden på en forsvarlig måte som sikrer selger og interessenter et tilstrekkelig grunnlag

VIKTIGE AVTALERETTSLIGE FORHOLD:

- Det eksisterer ingen angrerett ved salg/kjøp av fast eiendom.
- Når et bud er inngitt til megler og innholdet i budet er formidlet til selger (slik at selger har fått kunnskap om budet), kan budet ikke kalles tilbake. Budet er da bindende for budgiver frem til akseptfristens utløp, med mindre budet før denne tid avslås av selger eller budgiver får melding om at eiendommen er solgt til en annen. Man bør derfor ikke gi bud på flere eiendommer samtidig dersom man ikke ønsker å kjøpe flere enn en eiendom.
- Selger står fritt til å forkaste eller akseptere ethvert bud, og er for eksempel ikke forpliktet til å akseptere høyeste bud.
- Når en aksept av et bud har kommet frem til budgiver innen akseptfristens utløp er det inngått en bindende avtale.
- Husk at et eventuelt bud fra selger til kjøper (såkalte «motbud»), avtalerettslig er et bindende tilbud som medfører at det foreligger en avtale om salg av eiendommen dersom budet i rett tid aksepteres av kjøper.

BUDSKJEMA

Bud mottatt: / - kl:

Oppdragsnr:

Adresse: undefined, undefined undefined

Betegnelse: GNR undefined, BNR undefined i undefined kommune

Gis herved bud stort kr.

skriver

Budet er bindende til dato / - kl: ønsket overtagelse:

Jeg bekrefter å ha lest salgsoppgave, tilstandsrapport og forbrukerinformasjon om budgivning.

Frivillig salg av fast eiendom reguleres av Lov om avhending av fast eiendom av 3. juli 1992 nr. 93.

BUDET GIS MED FØLGENDE FORUTSETNING:

Uten forbehold Annet

FINANSIERINGSPLAN - megler gis fullmakt til å kontrollere finansieringen

Egenkapital

Kr

Lån (bank og saksbehandler)

Kr

Til sammen

Kr

Egenkapital ved salg av egen bolig: Kontanter Annet

Budgiver er kjent med Partners sin orientering om budgivning som er en del av salgsoppgaven og de forpliktelser jeg/vi påtar meg/oss. Budet er bindende for budgiver når de er kommet til selgers kunnskap eller til megler som selgers adressat. Budet er bindende for begge parter når selger har akseptert muntlig eller skriftlig. Jeg/vi er kjent med at megler og selger forutsetter at jeg/vi har mottatt salgsoppgave med vedlegg for budgivning og at jeg/vi har besiktiget eiendommen. Dersom salgsoppgaven ikke er mottatt, plikter jeg/vi å opplyse dette til megler.

NAVN 1:

PERSONNR:

NAVN 2:

PERSONNR:

ADR:

POSTNR/STED:

E-POST 1:

MOBIL 1:

E-POST 2:

MOBIL 2:

STED/DATO/KL:

UNDERSKRIFT:

HUSK Å LEGGE VED GYLDIG LEGITIMASJON PÅ ALLE BUDGIVERE. (Bruk gjerne felt under)

--	--

Bakke Sørvik & Partners, Tønsberg Tlf: 333 11 333

Salgsoppgaven er opprettet 06.01.2026 og utformet iht. Lov om eiendomsmedling av 29.06.2007.

Opplysningene i salgsoppgaven er godkjent av selger.

**& BAKKE SØRVIK
PARTNERS**

 www.partners.no