

EGENERKLÆRINGSSKJEMA

Dato: 20.04.2026

Til orientering vil dette skjema være en del av salgsoppgaven

Meglerfirma	Nylander & Partners AS avd. Heimdal	Oppdragsnr.	82250121
Adresse	Østre Hallsetvangen 4C		
Postnr.	7027	Sted	TRONDHEIM
Selgers navn	Stig Arne Krogseng		
Selgers navn	Mads Indbryn Krogseng		

SPØRSMÅL FOR ALLE TYPER EIENDOMMER (spørsmål som besvares med «Ja», skal beskrives nærmere i «Beskrivelse»)

Innledende informasjon om salg av boligen

Er det dødsbo?

Nei Ja

Salg ved fullmakt?

Nei Ja

Navn på fullmektig:

Stig-Arne Krogseng

Har du kjennskap til eiendommen?

Nei Ja

Når kjøpte du boligen?

2024

Hvor lenge har du bodd i boligen?:

Ett år og 8 mnd

Har du bodd i boligen siste 12 mnd?

Nei Ja

Våtrom

1. Kjenner du til om det er feil ved våtrom, for eksempel sprekker, lekkasje, råte, lukt eller soppkader?

Nei Ja

Initialer selger:
S K

Initialer kjøper (ved oppgjørsopdrag):

2. Kjenner du til om det er utført arbeid på våtrom?

- Nei Ja, kun av faglært Ja, både av faglært og ufaglært Ja, kun av ufaglært

5. Har det blitt utført elektriske arbeider på våtrom, som for eksempel nye varmekabler, nytt el uttak eller liknende?

- Nei Ja, kun av faglært Ja, både av faglært og ufaglært Ja, kun av ufaglært

Vann/Avløp/Rør

6. Kjenner du til om det er feil på vann/avløp, herunder rørbrudd?

- Nei Ja

7. Kjenner du til om det har vært tilbakeslag, tett sluk eller lignende?

- Nei Ja

8. Kjenner du til om det har vært utført arbeider på vann/avløp/rør?

- Nei Ja, kun av faglært Ja, både av faglært og ufaglært Ja, kun av ufaglært

9. Kjenner du til om det har vært utført kontroll på vann/avløp/rør?

- Nei Ja

10. Kjenner du til om eiendommen har privat vannforsyning eller avløp, som septik, pumpekum, avløpskvern eller liknende?

- Nei Ja

Yttertak

11. Kjenner du til om det er feil/utettheter/lekkasje fra tak/takrenner/nedløp/beslag?

- Nei Ja

12. Kjenner du til om det er utført arbeid på takteking/takrenner/beslag?

- Nei Ja, kun av faglært Ja, både av faglært og ufaglært Ja, kun av ufaglært

Piper og ildsteder

13. Kjenner du til om det er problemer med mur/pipe/ildsted, for eksempel dårlig trekk, sprekker, pålegg, fyringsforbud, innkledd pipe eller liknende?

- Nei Ja

Mur/Fundament/Skjevheter

14. Kjenner du til om det er sprekker i mur/skjeve gulv/setningsskader eller liknende?

Initialer selger:
S K

Initialer kjøper (ved oppgjørsoppdrag):

Nei Ja

Terrasser/Fasader/Vinduer

15. Kjenner du til om det er feil/utettheter/lekkasje i terrasser/fasade/vinduer?

Nei Ja

16. Kjenner du til om det er utført arbeid på terrasser/fasade/vinduer?

Nei Ja, kun av faglært Ja, både av faglært og ufaglært Ja, kun av ufaglært

Kjeller/Underetasje/Krypkjeller

Har boligen underetasje, kjeller eller krypkjeller?

Nei Ja

18. Har det vært utført arbeid i forbindelse med drenering?

Nei Ja, kun av faglært Ja, både av faglært og ufaglært Ja, kun av ufaglært

Loft

Har boligen loft?

Nei Ja

Elektrisk Anlegg

21. Kjenner du til om det er feil ved det elektriske anlegget?

Nei Ja

22. Kjenner du til om det har vært utført arbeider på el-anlegget?

Nei Ja, kun av faglært Ja, både av faglært og ufaglært Ja, kun av ufaglært

Beskriv hva som er utført av faglært, og av hvem:

Lys i tak og gang samt flytting sv noen kontakter.

Har du dokumenter fra de som utførte arbeidet som viser eller beskriver hva som ble utført, og av hvem?

Nei Ja

Beskriv dokumentene og legg frem kopi:

Faktura fra Ekelektriker1 AS

23. Kjenner du til om det elektriske anlegget har vært undersøkt eller kontrollert av el-takstmann, el-installatør, eller det lokale el-tilsynet?

Initialer selger:
S K

Initialer kjøper (ved oppgjørsoppdrag):

Nei Ja

Installasjoner (klimaanlegg, ventilasjon osv.)

24. Kjenner du til om det er feil ved slike installasjoner

Nei Ja

25. Kjenner du til om det har vært utført arbeider på slike installasjoner?

Nei Ja, kun av faglært Ja, både av faglært og ufaglært Ja, kun av ufaglært

26. Kjenner du til om det har vært utført kontroll av slike installasjoner?

Nei Ja

Oljetank

27. Kjenner du til om det er nedgravd oljetank på eiendommen?

Nei Ja

28. Kjenner du til om det foreligger pålegg fra kommunen om å fjerne oljetanken?

Nei Ja

29. Kjenner du til om kommunen har gitt dispensasjon til at oljetanken kan bli liggende? For eksempel ved at den tømmes/saneres eller fylles igjen?

Nei Ja

Offentlige godkjenninger og utleiedel

30. Kjenner du til om det er innredet/bruksendret/bygget ut/lagt gulv/kledd vegger i andre deler av boligen?

Nei Ja

31. Kjenner du til andre endringer, som tilbygg, garasje, terrasse/balkong/veranda, bruksendring, fasadeendringer?

Nei Ja

32. Selges boligen med utleiedel, leilighet, hybel, eller tilsvarende?

Nei Ja

Radon

35. Er det foretatt radonmåling?

Nei Ja

Garasje/Carport

Har boligen garasje eller carport?

Nei Ja

Øvrige arbeider ved boligen (Skaderapporter, tilstandsvurderinger og arealmålinger)

38. Kjenner du til om det foreligger skaderapporter, tilstandsvurderinger eller målinger eller lignende om boligen, og hvor skaden og eventuell følgeskade, etter hva du vet, ikke er utbedret?

Initialer selger:
S K

Initialer kjøper (ved oppgjørsoppdrag):

Nei Ja

39. Kjenner du til om det foreligger brukstillatelser eller ferdigattester for boligen, eiendommen og utførte tiltak?

Nei Ja

Planer og offentlige godkjenninger

40. Kjenner du til om det er forslag eller vedtatte reguleringsplaner/andre planer, nabovarsler/byggegodkjenninger/byggeplaner eller andre offentlige vedtak som kan medføre endringer i bruken av eiendommen eller eiendommens omgivelser?

Nei Ja

41. Kjenner du til om det er påbud/heftelser/krav/manglende tillatelser ved eiendommen?

Nei Ja

42. Kjenner du til om det er forhold i nabolaget som medfører plager eller sjenanse som det kan være relevant for kjøper å vite om?

Nei Ja

Andre relevante forhold

43. Kjenner du til om ufaglærte har utført arbeid på eiendommen som normalt bør utføres av faglærte, utover det som er nevnt tidligere (for eksempel murerarbeid, tømmerarbeid osv.)?

Nei Ja

44. Kjenner du til andre forhold av betydning som kan være relevant for kjøper å vite om for eksempel flom, rasfare, skred, grunnforhold, tinglyste forhold, private avtaler og liknende?

Nei Ja

Spørsmål for bolig i sameie/borrettslag/boligaksjeselskap

45. Kjenner du til om du har selvstendig vedlikeholdsansvar for fellesarealer slik som yttertak, drenering, loft, kjeller, balkong, veranda, terrasse, bod osv.?

Nei Ja

46. Kjenner du til vedtak/forslag som kan medføre økte felleskostnader/fellesgjeld? For eksempel oppussing, vedlikehold eller nybygging?

Nei Ja

47. Kjenner du til om det er sopp/råte/mugg i deler av eiendommen?

Nei Ja

48. Kjenner du til om det er insekter/skadedyr i eiendommen som skjeggkre, maur, biller, mus, rotter eller liknende?

Nei Ja

49. Kjenner du til om sameiet/borettslaget/selskapet er involvert i tvister av noe slag?

Nei Ja

50. Kjenner du til om det har vært utfordringer med å etablere bil-lader?

Nei Ja

Initialer selger:
S K

Initialer kjøper (ved oppgjørsoppdrag):

Initialer selger:
S K

Initialer kjøper (ved oppgjørsoppdrag):

Jeg bekrefter at opplysningene er gitt etter beste skjønn. Jeg er kjent med at dersom jeg har gitt ufullstendige, uriktige eller misvisende opplysninger om eiendommen, vil forsikringsselskapet kunne søke hel eller delvis regress for sine utbetalinger eller redusere sitt ansvar helt eller delvis, jfr. vilkår for boligselgerforsikring punkt 7.1 og forsikringsavtaleloven kapittel 4.

Jeg er orientert om mitt mulige ansvar som selger etter avhendingsloven, eventuelt etter kjøpsloven (aksjeboliger), og om forsikringsgiver sitt boligselgerforsikringstilbud.

Jeg er klar over at avtale om forsikring er bindende. Jeg er også klar over at premietilbudet først kan påberopes når boligen er solgt (budaksept). Premietilbudet som er gitt av megler er bindende for forsikringsgiver i 6 - seks - måneder fra oppdragsinngåelse med megler.

Etter dette vil premien og forsikringsvilkårene kunne justeres. Når premietilbudet ikke lenger er bindende for forsikringsselskapet må egenerklæringsskjemaet signeres på nytt og eventuelle endringer påføres. Det vil da være forsikringspremien og forsikringsvilkårene på ny signeringsdato som legges til grunn.

Det kan ikke tegnes boligselgerforsikring ved følgende salg:

1. mellom ektefeller eller slektninger i rett oppstigende eller nedstigenede linje, søsken, eller
2. mellom personer som bor eller har bodd på boligeiendommen og/eller
3. når salget skjer som ledd i sikredes næringsvirksomhet/er en næringseiendom
4. etter at boligeiendommen er lagt ut for salg.
5. ved salg av helårs- og fritidsbolig er det krav til at det foreligger tilstandsrapport i henhold til Forskrift til avhendingslova (tryggere bolighandel).

Forsikringsselskapet kan ved skriftlig samtykke akseptere tegning av forsikring også i ovennevnte tilfeller. Dersom forsikringsselskapet ikke har gitt skriftlig samtykke, kan erstatningen bortfalle. Ved oppgjørsoppdrag trer forsikringen i kraft når kontrakten er signert av begge parter, begrenset til siste 12 måneder før overtakelse. Forøvrig oppfordrer selger potensielle kjøpere til å undersøke eiendommen grundig, jf avhendingsloven § 3-10 og kjøpsloven § 20 (aksjeboliger). Gyldig forsikring forutsetter at det for helårs- og fritidsbolig foreligger tilstandsrapport som er i henhold til Forskrift til avhendingslova (tryggere bolighandel)

- Jeg ønsker å tegne boligselgerforsikring.
- Jeg ønsker ikke å tegne boligselgerforsikring.
- Jeg har ikke mulighet til å tegne boligselgerforsikring i hht. vilkårene.

Dato

20.04.2026

Signert av

Stig Arne Krogseng



Sjekk gyldighet på rapport



TILSTANDSRAPPORT

Boligtype

Leilighet

Adresse

Østre Hallsetvangen 4C

7027 Trondheim

5001/100/0/164/68/0

Rapportdato

22.04.2026

TG 0		1
TG 1		3
TG 2		4
TG 3		0
TG IU		0

ØSTRE HALLSETVANGEN 4C - 5001/100/0/164/68/0

Befaring utført den 14.04.2026 av:



Einar Richard Øverås
Witsø og Svea Takst AS

Innherredsveien 26
7042 Trondheim

+4790085616
einar@wstakst.no

Tømrersvenn og takstmann med 19 års erfaring fra byggebransjen.





Om rapporten

Rapporten følger den nye forskriften i avhendingsloven som ble gjeldene fra og med 01.01.2022 med revisjon i 2024 hva angår punkt 1 og 2:

1. Forskriften § 2-23 siste ledd trer i kraft 17. desember 2025.
2. De andre bestemmelsene i forskriften trer i kraft 1. januar 2026.

Denne rapporten er også i tråd med NS 3600: 2025 – Teknisk tilstandsanalyse ved omsetning av bolig der forskriften krever det, eller når den bygningssakkyndige selv velger det.

Takstrapporten er spesifikk for sertifiserte takstmenn.

Kunden/rekvirenten skal lese gjennom dokumentet før bruk og gi tilbakemelding til takstmannen hvis det finnes feil/mangler som bør rettes opp. Rapportens varighet er 1 år, og etter den tid bør takstmannen kontaktes for ny befaring og oppdatering.

Rapporten vil kun inneholde de bygningsdelene som hver enkelt takstmann har vurdert som vesentlig informasjon for det spesifikke oppdraget slik at forbrukere får et betryggende informasjonsgrunnlag før et boligkjøp.

Det er den enkeltes takstmann som er ansvarlig for at alle nødvendige bygningsdelene er tatt med i rapporten.



Takstmannens integritet

Denne rapporten er utarbeidet av en uavhengig takstmann uten bindinger til andre aktører i eiendomsbransjen. Takstmannen har verken et ansettelsesforhold til, eller økonomisk interesse i sin oppdragsgivers virksomhet.



Levetidsbetraktninger

Når det refereres til levetid er dette basert på takstmannens erfaringstall og Byggforskserien 700.320 Intervaller for vedlikehold og utskifting av bygningsdeler, SINTEF Byggforsk, 2007.

Levetidsbetraktningene beregnes med hovedvekt på takstmannens skjønnsmessige vurdering av den enkelte bygningsdelens antatte gjenstående levetid. Dette avhenger også av forskjellige faktorer som kan gjøre seg gjeldende når det gjelder værforhold og bruk. Levetiden vil variere noe dersom andre kriterier enn teknisk levetid, som for eksempel vedlikehold, estetikk, økonomi, sikkerhet, funksjon eller andre brukerønsker, er lagt til grunn. Alderen er kun en del av tilstandsgraden (TG) sammen med funksjonaliteten.

Forventet gjenværende brukstid vil kunne avhenge av tilstand, egenskaper, design, utførelse, gjennomført vedlikehold, alder, miljø (bruk og ytre påkjenninger), forventet framtidig slitasje og konsekvens ved brudd.

Alle bygningsdeler er under vedvarende aldring og forventet levealder er oppgitt under levetidsbetraktninger. I mange tilfeller kan levetid i praksis være både kortere og lengre. Graden TG2 er i enkelte tilfeller benyttet på forhold og bygningsdeler som ikke har synlig svekkelse, men der normal levetid er marginal eller har usikker restlevetid.



Tilstandsgradene

TG 0



Ingen avvik

Tilstandsgrad 0 gis når bygningsdelen ikke har noen avvik. Bygningsdelen skal være tilnærmet ny, ikke vise tegn på slitasje og det skal være lagt frem dokumentasjon på faglig god utførelse. Det er ingen merknader til delen.

TG 1



Mindre eller moderate avvik

Tilstandsgrad 1 gis når bygningsdelen har mindre avvik. Bygningsdelen skal bare ha normal slitasje, og strakstiltak skal ikke anses som nødvendig. Graden kan også brukes når delen er ny, men der dokumentasjon på faglig god utførelse mangler.

TG 2



Vesentlige avvik

Tilstandsgrad 2 gis når bygningsdelen har vesentlige avvik. Bygningsdelen skal enten ha feil utførelse, en skade eller symptomer på skade, sterk slitasje eller nedsatt funksjon. Graden gis når bygningsdelen trenger vedlikehold eller tiltak i nær fremtid. Graden skal også brukes når delen er gammel og det er grunn til å varsle om faren for skader på grunn av alderen, eller når det er grunn til å overvåke delen spesielt på grunn av fare for større skader eller følgeskader.

TG 3



Store eller alvorlige avvik

Tilstandsgrad 3 gis når bygningsdelen har store eller alvorlige avvik. Bygningsdelen har kraftige symptomer på forhold som man må regne med trenger utbedring straks eller innen kort tid. Graden skal også brukes ved påvist funksjonssvikt eller sammenbrudd.

TG IU



Ikke undersøkt

Hvis det ikke har vært mulig å undersøke bygningsdelen, for eksempel fordi krypekjelleren er uten inspeksjonsmulighet eller taket var tildekt med snø på undersøkelsestidspunktet, skal dette oppgis. For valg av tilstandsgrad gjelder de kriteriene som fremgår av den til enhver tid gjeldende bransjestandarden for teknisk tilstandsanalyse ved omsetning av bolig.

ØSTRE HALLSETVANGEN 4C - 5001/100/0/164/68/0



Eiers plikter i forkant av tilstandsanalysen:

Forut for tilstandsanalysen bør det foreligge en egenerklæring fra eier. Eier skal fremskaffe relevant dokumentasjon for boligen. Dette gjelder for eksempel kvitteringer, samsvarserklæringer, kontrollseddel fra brann/ feiervesenet etc.

Eier skal legge forholdene til rette for inspeksjon, inkludert å gi adgang til bygningsdeler og rom.



Nivå av analysen

- Tilstandsanalysen utføres ved grundige visuelle observasjoner kombinert med undersøkelser, nødvendige målinger, bruk av egnede instrumenter og registreringer.
- Det kan utføres inngrep i form av hulltaking i vegg eller etasjeskiller ved bad og i rom under terreng for undersøkelse av fukt ved mistanke til alvorlige avvik. (Ref. Forskrift til avhendingslova (tryggere bolighandel).
- Alle bygningsdeler som nevnt i rapporten vil bli undersøkt, med stor vekt på de områdene som takstmannen, erfaringsmessig, kjenner som svake punkter og hvor det kan oppstå konflikter i etterkant.
- I en tilstandsanalyse av f.eks leiligheter (andel, selveier og aksje) er enkelte bygningsdeler ikke inkludert, hvis de ikke er relevante for den aktuelle boligen.
- Den bygningssakkyndige skal flytte på tepper, møbler og annet inventar når det er nødvendig for å komme til det rommet eller den bygningsdelen som skal undersøkes. Dette gjelder likevel ikke for særlig tunge møbler og inventar, når disse ikke skjuler vesentlige installasjoner eller innretninger, og det heller ikke er andre grunner til å mistenke at flytting vil kunne avdekke vesentlige forhold

Selv om takstmannens analyser er svært grundig, kan det forekomme skjulte feil og mangler. For boliger er referansenivået for de ulike rom og bygningsdeler gitt som krav til tilstandsgrad TG 1, det vil si uten skader og fagmessig riktig utført og i henhold til gjeldende lov/forskrift som gjelder for den aktuelle boligen der ikke tilleggene angir annet. Generelt er referansenivået byggeforskrifter som var gjeldende når bygningen/bygningsdelen ble byggesøkt.

For alle TG 3 og TGIU anbefales det tiltak i form av ytterligere undersøkelser for å avdekke årsak og skadeomfang som grunnlag for et mer detaljert kostnadsoverslag.



Forutsetninger

- På bakgrunn av dagens strenge krav til fallsikring vil tak og taktekkning normalt besiktiges fra bakkenivå og eventuelt stige der dette er forsvarlig etablert. Svill og innvendige konstruksjoner vil ikke bli kontrollert med mindre dette anses som en ytterst nødvendighet og der dette er tilgjengelig.
- Svill, bindingsverk og lukkede konstruksjoner vil ikke bli kontrollert med mindre dette anses som en ytterst nødvendighet og der dette er tilgjengelig. Yttervegger, gulv på grunn, etasjeskillere og himling vil normalt ikke bli kontrollert med retningsmålere for og finne eventuelle skjevheter, med mindre dette er opplyst i rapporten.
- Det gjøres oppmerksomt på at møbler og inventar over 25kg ikke blir flyttet på under befaringen.
- Boligen er ikke isolasjonsvurdert da dette krever avansert teknologi.



Formål

Formålet med rapporten er å bidra til en enhetlig analyse og best mulig informasjon om boligen, som igjen vil føre til redusert konfliktnivå ved omsetning. Datagrunnlaget som kom frem ved tilstandsanalysen, kan også brukes til utarbeidelse av vedlikeholdsplaner og ved utleie.

For å unngå ulik tolkning av begreper som oppussing, vedlikehold, modernisering, rehabilitering med videre er det i rapporten konsekvent brukt begrepet tiltak. Tiltak er arbeider som skal til for å lukke et avvik. Rapporten erstatter ikke selgers opplysningsplikt eller kjøpers undersøkelsesplikt ved eierskifte. Tilstandsrapporten gir en beskrivelse og vurdering av byggverk og bygningsdeler som takstmannen har observert, og som har betydning ved eierskifte. Tilbakeholdt eller uriktig informasjon som har betydning for vurderingen, er ikke takstmannens ansvar. Rapporten er likevel ingen garanti for at det ikke kan finnes skjulte feil, skader og mangler.

Rapporten gir normalt ingen vurdering av boligens tilbehør, som hvitevarer, brunevarer og annet inventar. Dette gjelder også om tilbehøret er integrert. Produktnavn nevnes ikke.



Struktur og referansenivå

Rapportens omfang, struktur, metode og begrepsbruk følger i hovedsak Norsk Standard NS 3600:2025 (Teknisk tilstandsanalyse ved omsetning av bolig).

Normalt vil referansenivået være byggeskikken og tilstanden ved byggeåret for boligen eller bygningsdelen. Rapporten beskriver avvik, altså en tilstand som er dårligere enn referansenivået. Rapporten framhever normalt ikke positive sider ved boligen ut over det som fremgår av tilstandsgraden på rom og bygningsdeler. Ved TG0 og TG1 gis det normalt ingen begrunnelse for valg av tilstandsgrad, fordi bygningen eller bygningsdelen da bare har normal slitasje. For anbefalte tiltak ved TG2 og TG3 må leser av rapporten vurdere om tiltakene er nødvendige og lønnsomme. Den bygningssakkyndige skal også gi et sjablonmessig anslag på hva det vil koste å utbedre rom eller bygningsdeler som gis tilstandsgrad 3.

Tilstandsrapporten er basert på undersøkelsesnivå 1, som er laveste nivå. Dette betyr at tilstandsanalysen utføres ved visuelle observasjoner kombinert med undersøkelser, målinger og bruk av instrumenter og registreringer. Tilstandsanalysen omfatter ikke destruktive inngrep. Det kan utføres inngrep i vegg ved bad og i rom under terreng for undersøkelse av fukt ved mistanke om alvorlige avvik, samt at selger/ hjemmelshaver godkjenner inngrepet.



Tilleggsundersøkelser

Piper og ildsteder:

Grundig undersøkelse av piper og ildsteder anbefales utført i samråd med offentlige godkjenningsmyndigheter som for eksempel det lokale brann og feiervesenet.

Elektrisk anlegg og brannforebyggende tiltak:

Ved omsetning av bolig vil man ofte få endring i bruk av det elektriske anlegget. Takstmannen anbefaler på generelt grunnlag at en registrert elektroinstallatør foretar en kontroll av boliginstallasjon ved eierskifte.

Dette kan for eksempel være en rapport fra periodisk kontroll av boliginstallasjon i henhold til NEK 405-2, som omfatter kontroll av både det elektriske og det branntekniske anlegget.



Øvrig info

Svill og innvendige konstruksjoner kontrolleres normalt ikke.

Yttervegger kontrolleres normalt ikke med rettningsmålere med mindre det er mistanke om skjevheter/setningsskader.

Med mindre det fremgår at et rom eller en bygningsdel skal undersøkes med målinger, at det skal bores hull, at det skal stikkes i treverk eller annet, skal den bygningssakkyndige basere sine undersøkelser på det som er synlig.

Den bygningssakkyndige skal flytte på tepper, møbler og annet inventar når det er nødvendig for å komme til det rommet eller den bygningsdelen som skal undersøkes. Dette gjelder likevel ikke for særlig tunge møbler og inventar, når disse ikke skjuler vesentlige installasjoner eller innretninger, og det heller ikke er andre grunner til å mistenke at flytting vil kunne avdekke vesentlige forhold.

Alle bygningsdeler er under vedvarende aldring og forventet levetid er oppgitt under levetidsbetraktninger. I mange tilfeller kan levetid i praksis være både kortere og lengre. Graden TG2 er i enkelte tilfeller benyttet på forhold og bygningsdeler som ikke har synlig svekkelse, men der normal levetid er marginal eller har usikker restlevetid.

Boligens tilstandsgrader er satt ut ifra tilstanden på befaringsdagen. Det gjøres oppmerksomt på at enkelte elementer kan svikte eller forverres med tiden etter befaringdato.



Om boligen

Adresse: Østre Hallsetvangen 4C , 7027, Trondheim

Matrikel: 5001/100/0/164/68/0

Boligtype: Leilighet

Byggeår: 1969 Kilde: Eiendomsverdi.no

Tomt: 18 557 m²

Hjemmelshaver(e): Mads Indbryn Krogseng

Rekvirent: Selger koordinerte takstmann gjennom megler

Tilstede på befaring: Familie til hjemmelshaver

Byggemetode: Bygningen, som er ei boligblokk oppført i ca 1969, er på 3 etasjer + kjeller. Hovedkonstruksjon er oppført i betong. Utvendig fasader er kledd med fasadeplater. Etasjeskillere i betong. Flatt tak, tekket med takmembran. Vinduer med 3-lags glass.

Hvordan er boligen tilknyttet vann: Kommunalt

Hvordan er boligen tilknyttet avløp: Kommunalt

Adkomst: Offentlig

Overordnet faglig vurdering:

Leiligheten fremstår i normalt god stand og normalt vedlikeholdt på befaringdagen. Det ble ikke registrert eller avdekket noen behov for bygningsmessige strakstiltak utover normalt vedlikehold. Det gjøres oppmerksom på at enkelte elementer har passert normal forventet levetid, slik at vedlikehold/utbedring må påregnes i tiden som kommer. Forøvrig vises til beskrivelser og vurderinger for de enkelte bygningsdeler i rapporten.

Hindringer på befaringdagen

Ingen hindringer på befaringdagen.

Vesentlige endringer/oppgraderinger etter byggeår:

Leiligheten har flere tydelige oppgraderinger siden byggeår. Når de enkeltes elementer er utført er uvisst av selger og takstmann.

Øvrig informasjon om oppdraget

Takkonstruksjon, taktekking, nedløp/renner og utvendig fasade er ikke vurdert i denne rapporten da disse bygningsdelene vedlikeholdes av borettslaget.



Areal/oppmåling

Arealmålingene i denne rapporten skal måles etter nåværende standard NS 3940 : 2023, men også måles og beskrives etter tidligere standard, NS 3940 : 2012. Dette er i henhold til forskriften Tryggere Bolighandel som ble gjeldende fra og med 01.01.2022.

Arealer oppgis i hele kvadratmeter i denne rapporten, og gjelder for det tidspunkt rapporten er datert. Større arealer enn nødvendige åpninger for trapp, heissjakter og lignende regnes ikke med i etasjens areal. Rom som måles må være tilgjengelig, slik at det kan måles. Rommene kan stride mot byggeforskriftene, men likevel være måleverdige.

Noen rom kan ha skråhimling mot yttervegger. Dette er avgjørende for hvor mange m² som blir godkjent som måleverdig. Takhøyden i rommet må være minst 1,9 meter og bredden minst 60 cm. For deler av rommet med skråtak skal likevel arealet inntil 60 cm utenfor høyden på 1,9 meter tas med i målingen, dvs omliggende areal der høyden er lavere enn 1,9 meter.

Internt bruksareal (BRA-i): Bruksareal av boenheten innenfor omsluttende vegger. Bruksenheten kan bestå av flere boenheter. Alle selvstendige boenheter kategoriseres som BRA-i. Eksternt bruksareal (BRA-e): Bruksareal av alle rom som ligger utenfor boenheten/boenhetene, men som tilhører denne/disse. Innglasset balkong mv (BRA-b): Bruksareal av innglasset balkong tilknyttet boenheten. I BRA-b inngår også innglasset veranda eller altan. Veggarealet mellom innglasset balkong og annet bruksareal tillegges areal til innglasset balkong. Åpent areal (ikke bruksareal): Areal av terrasser og åpne balkonger tilknyttet boenheten. I åpent areal inngår også åpen veranda eller altan. Arealet måles til innside av rekkverk, brystning, parapet, skillevegg eller lignende avgrensning av arealet, eller som fotavtrykket der det ikke er ytre begrensninger som rekkverk ol.

Etasje 2			
BRA-i 30 m ²	BRA-e 5 m ²	BRA-b 0 m ²	Åpent areal (TBA) 7 m ²
Beskrivelse av BRA-i Entré, stue/kjøkken/sovealkove og bad.	Beskrivelse av BRA-e Bod i kjeller og bod i 1 etasje.	Beskrivelse av BRA-b -	Beskrivelse av åpent areal Balkong.
BOLIGENS TOTALE BRA (BRA-i,BRA-e,BRA-b)			
BRA 35 m ²			

Merknader om areal: Boligen er målt opp etter ny standard NS3940:2023. Bod i kjeller på 2,7 kvm og bod i 1 etasje på 1,5 kvm er medregnet som BRA-e i rapporten.



Oppsummert

Alle bygningsdeler med TG 2, TG 3 eller TG IU er oppsummert her. Dette gir et bedre bilde til leser av rapporten på hva man burde være ekstra obs på eller hvilke større mangler boligen har. Detaljert informasjon om eventuelle mangler vil du finne under de respektive bygningsdelene i rapporten.

4

Bygningsdeler med TG 2

TG 2

Bad - Totalvurdering av overflater: Overflatene begynner å ha oppnådd forventet levetid og tiltak må påregnes på sikt. Badet fungerer med dagens bruk av dusjkabinett, men på grunn av påviste forhold bør det brukes med forsiktighet og jevnlig kontroll av overflater.

Bad - Totalvurdering av membran, tettesjikt og sluk: Membran/tettesjikt i rommet har nådd en alder som gjør tettheten usikker i tiden som kommer. Sluket er et soilsluk fra byggeåret. Sluk av denne typen og alder vil av flere årsaker kunne være årsak til skader. Blant annet at materialet i seg selv er usikkert på grunn av lang levetid. Eldre soilsluk kan isolert sett, under enkelte forhold, likevel fortsatt kunne fungere, men det er usikkerhetsmomenter en skal være oppmerksom på. Generelt er sluk eldre enn 40 år utsatt for materialskader. Utførelsen vedrørende tetthet i sluk er usikker. TG 2 settes for ovennevnte observasjoner. Videre bruk av dusjkabinett anbefales.

Bad - Totalvurdering av sanitært utstyr og ventilasjon: Vannførende installasjoner begynner å ha oppnådd forventet levetid og utskifting anbefales.

VVS: Vannrør av kobber og avløp av plast/soil. Ingen skader eller lekkasjer avdekket på synlige rørføringer. Mer enn halvparten av forventet brukstid er oppbrukt på innvendige vannledninger. Det er ikke behov for utbedringstiltak siden anlegget fungerer i dag, men ut ifra alder kan skader plutselig oppstå på eldre anlegg. Eldre vannrør av kobber kan over tid få svekkelser innvendig (groptæring). Det anbefales på generelt grunnlag en gjennomgang av rørstrekk, bend og eventuelle skjøter på vannrør som er over 30 år. Avløpsrør av støpejern/soil fra 50/60/70-tallet har som regel en del innvendig korrosjon noe som kan forårsake treg avrenning og lettere tilstoppinger. Boligens rom er naturlig ventilert med spalteventiler på vinduer og gjennomstrømningsventiler på vegger. Kullfilter på kjøkken og naturlig avtrekk på bad. NS 3600 krever mekanisk avtrekk for å kunne gi TG 0/1 TG-2 er satt med bakgrunn i alder på eldre rør og avløps installasjoner, som har oppnådd forventet normal brukstid.

ØSTRE HALLSETVANGEN 4C - 5001/100/0/164/68/0

0

Bygningsdeler med TG 3

TG 3

0

Bygningsdeler med TG IU

TG IU

Er det fremlagt dokumentasjon på utført reparasjoner, vedlikehold, installasjoner, ombygging eller lignende i boligen de siste 5 årene?

Nei

Er selgers egenerklæring kontrollert?

Ja

Kommentar:

Boligen selges ved en fullmektig.

Når ble egenerklæringen signert?

20.04.2026

Er dagens bruk av boligen i samsvar med byggegodkjente tegninger?

Boligens planløsning og ulovlighetsmangler er kontrollert opp mot kommunepakken. Siste godkjente bygningstegninger samsvarer med dagens utforming av boligen.

Er det fremlagt ferdigattest / midlertidig brukstillatelse?

Nei

Kommentar:

Det er innhentet kommunale dokumenter og det fremkommer ingen attester for denne boligen.

Er det avvik i forhold til rømningsvei, brannceller, dagslysflate, takhøyde eller andre forhold som kan medføre fare for helse, miljø og sikkerhet?

Nei

Her vurderes vinduer og ytterdører med hensyn til skader, lukkemekanismer, punkteringer og utvendige beslag. Kontrollere vinduenes og dørenes plassering i veggen, og vurdere om detaljene er egnet til å sikre mot vanninntrengning i konstruksjonen. Innvendige dører blir visuelt kontrollert og enkelt funksjonstestet. Det foretas stikkprøving av åpne/lukkemekanismer for tilfeldig valgte vinduer. Det presiseres at det ikke nødvendigvis er alle vinduer og dører på en bolig som er tilgjengelig for kontroll. Vinduer og dører vurderes også ut i fra alder.

Generell beskrivelse av vinduer

Trekarmsvinduer med 3-lags glass.

Generell beskrivelse av dører

Balkongdør med 3-lags glass.

Ytterdør med brann/lyd klasse B 30, 35dB

Innvendige dører av typen lettdører

Er det gjennomført arbeider etter opprinnelige byggeår?

Ja

Kommentar:

Det er registrert datostemplinger fra: 2010

Ble det registrert punkterte glass?

Nei

Totalvurdering av vinduer / dører**Kommentar:**

Det ble ikke registrert noen punkterte vindusglass under befaringsdagen. Det ble foretatt en enkel funksjonstest av tilfeldig valgte vinduer i boligen. Det ble ikke bemerket skader eller behov for tiltak utover normalt vedlikehold på befaringsdagen.

Ved enkel funksjonstest av ytterdør/ verandadør fungerte lukke- og låsemekanisme som normalt. Det ble ikke registrert skader eller tegn til "kniping" i karm. Dører fremstår i normalt god stand med normal brukslitasje.

Anbefalte tiltak / ytterligere undersøkelser anbefales?

Nei

Levetid:

⚠ Normal tid før utskifting av trevindu er 20-60 år.

⚠ Normal tid før vedlikehold av trevindu er 2-6 år.

⚠ Normal tid før kontroll og justering av vinduer, hengslede er 2-8 år.

⚠ Normal tid før utskifting av tredører og aluminiumsdører er 20-40 år.

⚠ Normal tid før kontroll og justering av tredører er 2-8 år.

Her vurderes om det er sprekker og råte. Rekkverk vurderes i forhold til høyder og barnesikring. Fallforhold og eventuell tekking vurderes ikke med mindre tekkingen er fritt eksponert. Rekkverkshøyde og åpninger undersøkes mot gjeldende byggt teknisk forskrift på befaringstidspunktet (Referansenivå TEK 17, 1,0 m).

Type:

Balkong

Er det synlige tegn til feilkonstruksjon?

Nei

Er det etablert rekkverk?

Ja

Er rekkverkshøyden forskriftsmessig?

Nei

Kommentar:

93 cm, dagens krav er 100 cm.

Er balkongen/terrassen/plattinger tekket?

Ja

Er det krav til fall/avrenning?

Ja

Totalvurdering av balkong / terrasse**Kommentar:**

Det ble ikke registrert vesentlige forhold med behov for tiltak.

Anbefalte tiltak / ytterligere undersøkelser anbefales?

Nei

Levetid:

⚠️ Normalt intervall for overflatebehandling av verandaer/terrasser i tre er 5-9 år.

⚠️ Gjennomsnittlig levealder impregnert materialer er 20-30 år.

Beskrivelse av våtrommets overflater

Flis på gulv og vegg. Takplater i himling.

Er det utført arbeider på våtrom etter byggeår?

Ja

Kommentar:

Våtrommets alder er ukjent, men på bakgrunn av materialvalg er det antatt at badet er oppgradert etter byggeår.

Har selger dokumentasjon på arbeidet som er utført?

Nei

Overflater

Se etter forhold som kan indikere fuktskade, som for eksempel råte, muggvekst, oppsprekking, svelling og fuktkrevende insekter

Er det skader eller andre avvik på overflater?

Ja

Kommentar:

Det er stedvis funnet bom/hulrom under flis. Skruehull og noe krakelering i flis observeres.

Er det fall til sluk?

Ja

Kommentar:

Det er utført med laser en kontroll av våtrommets fall mot sluk. Det er målt fra topp overflate ved dørterskel til topp overflate ved sluk. Det registreres noe mindre fall og under minimumskravet som er en høydeforskjell på 25 mm. Totalt ble det målt 19 mm høydeforskjell fra topp flis ved dør til topp flis ved sluk.

Totalvurdering av overflater**TG 2** **Kommentar:**

Overflatene begynner å ha oppnådd forventet levetid og tiltak må påregnes på sikt. Badet fungerer med dagens bruk av dusjkabinett, men på grunn av påviste forhold bør det brukes med forsiktighet og jevnlig kontroll av overflater.

Levetid:

⚠ Antatt normal levetid for fliser m/tettesjikt på mur/ betong 20-40 år.

⚠ Antatt normal levetid for fliser m/tettesjikt på lettvegger 10-20 år.

Membran, tettesjikt og sluk

Membran og tettesjikt vurderes ved å åpne slukrist, eventuelt ut i fra andre steder man kan komme til membranen uten å gjøre fysiske inngrep. Alder på membran vurderes i forbindelse med tilstandsgrad. På generelt grunnlag informeres det om at tekking (membran og mansjetter) ikke er kontrollerbare fordi dette bare kan gjøres ved å demontere fliser. Denne type destruktive undersøkelser blir aldri foretatt ved en tilstandskontroll for eierskifterapport. Det forutsettes/forventes at bruk av tett eventuell membran er benyttet som fuktsikring bak og under flis. I tillegg undersøkes om det er tilstrekkelig fall til sluk. Anbefalt fall på badegulv er 1:100 og 1:50 lokalt i dusjsone.

Er sluk tilgjengelig for inspeksjon?

Ja

Kommentar:

Det er etablert et eldre sluk av soil/støpt.

Er det synlig mansjett/ våtrombelegg under klemring i sluk?

Nei

Kommentar:

Ingen synlig membran/mansjett i sluket. Ytelse av tetthet i overgang eldre støpejerns sluk og nyere membran/tettesjikt vil være beheftet med usikkerhet. Gulvet er erfaringsmessig utsatt for lekkasjer i dette området

Totalvurdering av membran, tettesjikt og sluk

TG 2 

Kommentar:

Membran/tettesjikt i rommet har nådd en alder som gjør tettheten usikker i tiden som kommer. Sluket er et soilsluk fra byggeåret. Sluk av denne typen og alder vil av flere årsaker kunne være årsak til skader. Blant annet at materialet i seg selv er usikkert på grunn av lang levetid. Eldre soilsluk kan isolert sett, under enkelte forhold, likevel fortsatt kunne fungere, men det er usikkerhetsmomenter en skal være oppmerksom på. Generelt er sluk eldre enn 40 år utsatt for materialskader. Utførelsen vedrørende tetthet i sluk er usikker.

TG 2 settes for ovennevnte observasjoner. Videre bruk av dusjkabinett anbefales.

Levetid:

⚠ Antatt normal levetid for soilsluk 30-50 år.

⚠ Normal forventet levetid på smøremembran er 10-20 år.

Sanitært utstyr og ventilasjon

Her vurderes rør med vannstand i sluk ved tapping av tilknyttet utstyr. Avrenning vurderes ved åpen vannkran i servant/dusj. For skjulte anlegg uten dokumentasjon på utførelse vurderes kvalitet og alder. Sanitær vurderes ut fra riss, sprekker, svelling, skjolder og merker etter avdrypp.

Tilstand på sanitært utstyr (skader, vanntrykk, avrenning)

Vannrør av kobber, plastavløp. Ingen avvik med vanntrykk eller avrenning i servant eller dusjsone.

Er det etablert avtrekk og lufttilførsel?

Ja

Kommentar:

Naturlig avtrekk, det er ingen tegn til tilluft i rommet.

Sanitærutstyr:

Dusjkabinett, Gulvmontert toalett, Innredning med servant

Kommentar:

Vannførende installasjoner begynner å ha oppnådd forventet levetid og utskifting anbefales.

Levetid:

 Forventet levetid på rørinstallasjon er 30-50 år.

For å undersøke om våtrommet har fuktskade skal den bygningssakkyndige bore et hull med diameter på minimum 73 mm fra et tilstøtende rom eller fra undersiden.

Er det utført fuktmåling / hulltaking og/eller er innvendige konstruksjon inspisert?

Ja

Kommentar:

Det er utført hulltaking mot våtrommets vanninnstallasjon der dette var mulig. Hullet er utført fra tilstøtende rom på baksiden av våtrommets fuktsikring. Ingen forhøyede fuktverdier funnet.

Fuktsøk

Her vurderes fukt. Fuktmåling utføres ved å kontrollere fra tilstøtende rom og underliggende himling hvis dette er mulig. Fuktsøk utføres normalt ikke inne på våtrom med flisbelagte overflater, men i tilstøtende konstruksjon. Visuell kontroll av overflatene utføres for å se etter tegn til svikt/fuktskader.

Totalvurdering av fuktsøkTG 0 **Kommentar:**

Badet belastes ikke med vann direkte på overflater. Det er utført søk etter fukt fra tilstøtende rom der dette var mulig. Ingen tegn til forhøyede fuktverdier på baksiden av membran via hulltaking.

Bilde

Bilde av fuktsøk via hulltaking uten at det påvises unormale forhold.

Anbefalte tiltak / ytterligere undersøkelser anbefales?

Ja

Kommentar:

Videre bruk av dusjkabinett anbefales fram i mot en planlagt oppgradering av badet.

6

Kjøkken

TG 1



Her vurderes om det er støvkondens, heksesot og svertesopp. Det vurderes også om det er knirk, fuktskjolder og fuktskader, spesielt under og rundt oppvaskmaskin, varmtvannsbereder og kjøleskap. Forøvrig vurderes, vanntrykk, avløp og røropplegg. Kjøkkeninnredningen vurderes med hensyn til riss, sprekker og alder.

Er det symptom på fuktskader i området rundt vask, kjøleskap eller oppvaskmaskin?

Nei

Fungerer avtrekk over stekesone?

Ja

Kommentar:

Det er kun kullfilterventilator på kjøkkenet og heller ikke andre forserte/mekaniske avtrekksløsninger fra kokesonen. Det kan være at borettslag/sameie har egne vedtekter som hindrer montering av mekanisk avtrekk fra rommet, anbefalt tiltak må derfor avklares nærmere med styret i borettslag/sameie før det eventuelt kan gjennomføres.

Generell beskrivelse av innredning

Folierte skrog med slette fronter og laminert benkeplate.

Integreerte hvitevarer:

Kombiskap, Oppvaskmaskin, Platetopp, Stekeovn, Ventilator

Er det etablert komfyrvakt / automatisk vannstopper?

Ja

Kommentar:

Det er etablert både komfyrvakt over stekesonen og lekkasjevakt under skrog med vanninstallasjoner.

Totalvurdering av kjøkken

Kommentar:

Ved stikkprøvekontroll med fuktindikator på erfaringsmessig utsatte steder ble det ikke registrert negative fuktindikasjoner. Kjøkkenet vurderes å være i bruksmessig god stand med normal bruksslitasje.

Levetid:



Normal levetid på kjøkkeninnredning 20-60 år.

Her vurderes ventilasjon ut ifra om det er avtrekk over tak eller via balansert luftbehandlingsaggregat, samt overstrømningsmulighet (tilluft) fra tilstøtende rom. Hvor er ventilasjonsaggregat eventuelt installert. Generell ventilering av oppholdsrom, våtrom og kjøkken. Ved synlige og tilgjengelige rør, sjekk materiale og sammenkoplingspunkter. Sjekk kondensisolasjon og termisk isolasjon. Lokalisering og sjekking av stoppekran. Stakeluker og lufting skal lokaliseres og undersøkes. Avløpskapasiteten skal undersøkes. Lukt fra avløpssystemet skal vurderes. Ved rør i rør, sjekk samleskap for tilgjengelighet, avløp til rom med sluk og foringsrør. Om materiale og type er kjent; vurder sammen med alder. For skjulte anlegg uten dokumentasjon vurderes kvalitet og alder. Det kontrolleres også hvordan boligen er oppvarmet.

Er det utført arbeider på vann eller avløpsledninger etter byggeår?

Ja

Kommentar:

Kun innvendige oppgraderinger ved oppussing kjøkken.

Er vanntrykk tilfredsstillende ved prøving av to tappesteder samtidig?

Ja

Hvordan type oppvarming har boligen?

Elektrisk via panelovner

Ventilasjon:

Naturlig ventilasjon

Gjennomstrømning av tilluft

Ja

Er varmtvannsberederen kontrollert?

Ja

Kommentar:

Varmtvannsberederen er kontrollert uten noen avvik. Sikkerhetsventilen er koblet til i lukket avløp under oppvaskbenk. Bereder rommer ca 120 liter, datomerking kunne ikke påvises. Ytterligere undersøkelser anbefales.

Totalvurdering av VVS**Kommentar:**

Vannrør av kobber og avløp av plast/soil. Ingen skader eller lekkasjer avdekket på synlige rørføringer. Mer enn halvparten av forventet brukstid er oppbrukt på innvendige vannledninger. Det er ikke behov for utbedringstiltak siden anlegget fungerer i dag, men ut ifra alder kan skader plutselig oppstå på eldre anlegg. Eldre vannrør av kobber kan over tid få svekkelser innvendig (groptæring). Det anbefales på generelt grunnlag en gjennomgang av rørstrekk, bend og eventuelle skjøter på vannrør som er over 30 år. Avløpsrør av støpejern/soil fra 50/60/70-tallet har som regel en del innvendig korrosjon noe som kan forårsake treg avrenning og lettere tilstoppinger.

Boligens rom er naturlig ventilert med spalteventiler på vinduer og gjennomstrømningsventiler på vegger. Kullfilter på kjøkken og naturlig avtrekk på bad. NS 3600 krever mekanisk avtrekk for å kunne gi TG 0/1

TG-2 er satt med bakgrunn i alder på eldre rør og avløps installasjoner, som har oppnådd forventet normal brukstid.

Anbefalte tiltak / ytterligere undersøkelser anbefales?

Nei

Levetid:

⚠ Forventet levetid på varmtvannsbereder er 25 år.

⚠ Forventet levetid på rørinstallasjon er 30-50 år.

Hvis det er mer enn fem år siden boligen sist hadde tilsyn, skal den bygningssakkyndige foreta en forenklet vurdering av det elektriske anlegget. Det kontrolleres etter tegn på termiske skader på kabler, brytere, downlights, stikkontakter og elektrisk utstyr. Sjekke at kabler er tilstrekkelig festet, samt kontrollere kabelinnføringer og hull i inntak og om sikringskap er tett så langt dette er mulig uten å fjerne kapslinger.

Type sikringer:

Automatsikring

Hvor er sikringsskapet lokalisert?

Sikringsskapet er plassert i felles trappegang utenfor ytterdør.

Er det gjort arbeid på boligen etter originalt byggeår?

Ja

Kommentar:

Lys i tak og gang samt flytting av noen kontakter av nåværende eier. Det er flere tydelige oppgraderinger siden byggeår med tanke på materialvalg. Det er ukjent for takstmann når dette evt er oppgradert.

Foreligger det samsvarserklæring?

Nei

Kommentar:

Det foreligger faktura på nevnte arbeider inne på boligmappa.no

Er det kursfortegnelse i skapet?

Ja

Ble det funnet synlige avvik?

Nei

Spørsmål til selger: Løses sikringene ofte ut?

Selger informerer at sikringene ikke løses ut.

Spørsmål til selger: Har det vært brann, branntilløp eller varmgang i anlegget?

Selger informerer om at det ikke er kjennskap til dette.

Hvordan er bereder tilkoblet strøm?

Varmtvannstanken er fast tilkoblet uten bruk av stikkontakt.

Anbefalte tiltak / ytterligere undersøkelser anbefales?

Ja

Kommentar:

Det foreligger ikke komplett dokumentasjon på arbeidet, så det anbefales rekvirert en elektriker for kontroll av det elektriske anlegget.

Øvrig info:

Det elektriske anlegget er ikke Tilstandsgrad-vurdert da undertegnede ikke innehar den faglige kompetansen for vurdering av dette i henhold FEK §9 (Forskrift om elektroforetak og kvalifikasjonskrav for arbeid knyttet til elektriske anlegg og elektrisk utstyr).

Det er likevel foretatt en enkel vurdering av anlegget basert på selgers informasjon og besiktelse av synlige deler i boligen. Undersøkelsen er basert på spørsmål og punkter fra forskriften Tryggere Bolighandel som ble vedtatt 01.01.2022.

Bilde

Bilde av sikringskap.

9

Brannslukkere og røykvarslere

Alle boliger skal ha slokkeutstyr som husbrannslange, eller brannslukningsapparat med skum eller pulver. - Hvis et skumapparat er det eneste slokkeutstyr du har må dette være på minimum 6 liter med effektivitetsklasse på minst 21 A. Hvis du har pulverapparat som eneste slokkeutstyr må dette være på minst 6 kilo.

Er det brannslukkere i boligen?

Ja, denne er på 6 kg.

Alle nye boliger skal ha brannalarmanlegg eller røykvarslere. Du må ha minst en røykvarsler i hver etasje. De skal være plassert slik at de kan oppdage og varsle om brann på kjøkken, i stua, sonen utenfor soverom og i sonen utenfor teknisk rom.

Er det etablert røykvarslere?

Ja.

TYPE I. 1-roms med sovenisje, dusj med wc, kjøkkenkrok.
Ialt 76 stk. leiligheter.

Leicareal:

BLOKK XI.	Leilighet nr.	
Oppgang A	4. 7	
» B	12. 15	
» C	20. 23	
BLOKK X.		
Oppgang A	28. 31	
» B	36. 39	
» C	44. 47	
BLOKK IX.		
Oppgang A	52. 55	
« B	60. 63	
« C	68. 71	
« D	76. 79	
BLOKK VIII.		
Oppgang A	84. 87	
« B	92. 95	
« C	100. 103	
« D	108. 111	
BLOKK VII.		
Oppgang A	116. 119	
« B	124. 127	
« C	132. 135	
BLOKK VI.		
Oppgang A	140. 143	
« B	148. 151	
BLOKK V.		
Oppgang A	156. 159	
« B	164. 167	
« C	172. 175	
« D	180. 183	
BLOKK IV.		
Oppgang A	188. 191	
« B	196. 199	
« C	204. 207	
« D	212. 215	
« E	220. 223	
BLOKK III.		
Oppgang A	228. 231	
« B	236. 239	
« C	244. 247	
BLOKK II.		
Oppgang A	252. 255	
« B	260. 263	
« C	268. 271	
« D	276. 279	
BLOKK I.		
Oppgang A	284. 287	
« B	292. 295	
« C	300. 303	

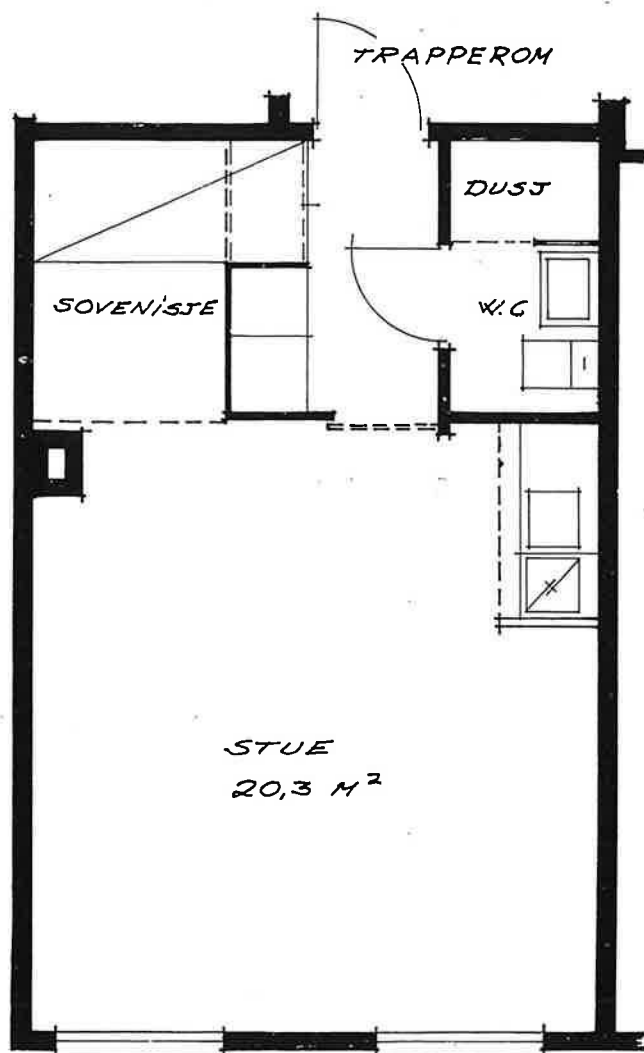
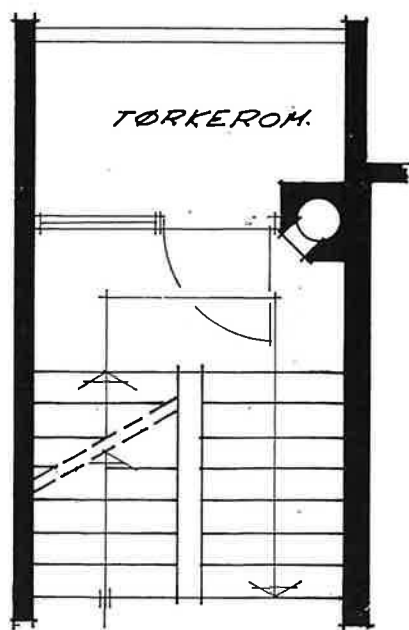

Innskudd kr. 6.500,—

Husleie kr. 225,— pr. mnd.

TYPE I

REGLER FOR HUSORDEN I BORETTSLAGET

Orden og bruk av leiligheten

- Mellom kl 22 og 07 på hverdager, samt mellom kl 23 og 08 i helger, skal det være alminnelig ro og orden. Det er da heller ikke tillatt å bruke oppvaskmaskin, vaskemaskin, støvsuger, etc. På søndager og helligdager skal det være alminnelig ro og orden hele døgnet.
- Arbeider i leiligheten som medfører støy skal varsles til naboene før arbeidene begynner. Vi ber beboere etterstrebe å varsle så spesifikke tidspunkter som mulig til sine naboer, og helst hvilke type arbeider som skal gjøres (boring, banking etc.)
- Boring og annet støyende arbeid skal være avsluttet innen kl. 20.00, mandag til lørdag. Boring og annet støyende arbeid skal være avsluttet innen kl. 16:00 på påskeaften, pinseaften og julaften.
- Eventuelle skader på leiligheten skal meddeles styret skriftlig umiddelbart etter at skaden oppdages.
- Bruk av tv/radio/stereo/surroundanlegg og musikkinstrumenter må skje slik at det ikke sjenerer andre.
- Elotec Ajax-Røykvarsler og tilhørende avstillingsknapp montert i leiligheten tilhører borettslaget og skal ikke fjernes.

Dyr

- Det er tillatt å holde hund, og en trenger ikke søke. Det er båndtvang på området. Tillatelse til å holde hund, forutsetter at hundeeierne plikter til å ta opp det fornødne etter sitt kjæledyr, og ellers ikke sjenerer naboer. Styret kan nekte andelseier å holde hund hvis forholdene tilsier det.
- Det er kun tillatt med innekatter. Katter som går løs på området, blir regnet som villkatter og forsøkt fjernet.
- Det er ikke tillatt å mate ville dyr og fugler, da det lett kan tiltrekke seg skadedyr. Dette omfatter å sette opp åpen fuglemater og lignende.

Orden og bruk av innvendige fellesarealer

- Sykler, ski, kjelker, barnevogner m.m. skal plasseres i bod 1. etasje eller utvendig rom.
- Det er ikke tillatt å oppbevare noe i inngang, trapp, trapperom eller i kjellergang utenfor bodene. Gjenstander plassert slike steder kan uten forvarsel bli fjernet.
- Trappeløpet skal til enhver tid være åpent for fri ferdsel for ambulanspersonell, brannvesen, vask og renhold og så videre.

Orden og bruk av utvendige fellesarealer

- Biler skal kun parkeres på merkede plasser eller i garasje. Kjøring til og fra oppgang er bare tillatt i den grad det har med av- og pålessing å gjøre. Parkzone er gitt fullmakt til å bøtelegge den som bryter parkeringsreglene. Styret har fullmakt til å rekvirere borttauing av feilparkert bil. Ellers henvises til egen instruks: ”Regler for parkering på borettslagets område.”
- MC skal parkeres på anviste plasser.

- Tomgangskjøring utenfor oppgangene er ikke tillatt.
- Grøntanlegg skal tas vare på. Aktivitet som ødelegger grønntanleggene er ikke tillatt. Fotballspilling skal foregå på bane.
- Det er ikke tillatt med bilvask, skifte av hjul, bilreparasjoner etc. foran inngangene. Fellesområdet ved vaktmestergarasjen skal benyttes.
- Bygging av platting skal søkes om til styret med beskrivelse av planen for bygging
- Det er ikke tillatt med utvendige markiser, screens og lignende på vindu
- Øvrige tiltak som berører utvendige fellesarealer må søkes om før de iverksettes
- Fartsgrensen på borettslagets område er 20 kilometer i timen.

Bruk av balkonger og terrasser

- Det er ikke tillatt med grill med åpen flamme på balkong eller terrasse. Det er dog tillatt med grill med åpen flamme på uteområdet i 1. etasje. Grilling må skje maksimalt én meter innenfor ytterste del av gjerdene. Elektrisk grill kan benyttes overalt. Grilling skal ikke sjenere naboer.
- Blomsterkasser hengt opp på gelender i 2. og 3. etasje skal vende innover.
- Risting av matter, tepper, o.l. skal ikke foregå på balkong eller fra vindu, men ute på plenen.
- Det er ikke tillatt å sette opp egne parabolantenner.
- Det er lov å montere varmpumpe, men kun etter søknad til drift.
- Det er ikke tillatt med bålpanner.
- Ved røyking skal det vises hensyn til nærliggende leiligheter

Renovasjon/Avfall

- Det plikter beboeren å gjøre seg kjent med retningslinjer fra Trondheim kommune og borettslagets retningslinjer. Avfall skal sorteres og behandles i henhold til disse retningslinjer.

Bruk av tørkerom og tørkeplasser

- Tørkerommene skal holdes rene og kun benyttes til tørking av tøy.

Baderom, toalett, kraner og vannrør

- Uvedkommende ting må ikke kastes i toalettskåla. Dette kan føre til fortetting. Andelseier vil måtte dekke kostnader til staking i slike tilfeller.
- Ved vannavstengning i forbindelse med oppussing, vedlikehold etc. må andelseier henge opp nabovarsel i oppgangen med tidspunkt for stenging.

Ansvar

- Brudd på husordensreglene kan medføre krav om økonomisk erstatning eller *pålegg om salg og/eller tvangsfravikelse*.
- Det henvises til *borettslagets vedtekter* og Lov om borettslag.

Styret,
17.08.2023

Vedtekter for Søndre Halset Borettslag AL

(Vedtatt på konstituerende generalforsamling 18.9.1968
med endring vedtatt på generalforsamling 12.2.1969, 24.2.1973, 20.4.1989, 19.5.1998,
8.5.2001, 29.11.2005 og 5.11.2025).

1. Innledende bestemmelser

1-1 Formål

Borettslaget er et samvirkeforetak som har til formål å gi andelseierne bruksrett til egen bolig i lagets eiendom (boret) og å drive virksomhet som står i sammenheng med denne.

1-2 Forretningskontor, forretningsførsel og tilknytningsforhold

- (1) Borettslaget ligger i Trondheim kommune og har forretningskontor i Trondheim kommune.
- (2) Borettslaget er tilknyttet Boligbyggelaget Nye Trondheim.

2. Andeler og andelseiere

2-1 Andeler og andelseiere

- (1) Andelene skal være kroner 100.
- (2) Bare andelseiere i boligbyggelaget og bare fysiske personer (enkeltpersoner) kan være andelseiere i borettslaget. Ingen fysiske personer kan eie mer enn en andel.
- (3) Uansett kan staten, en fylkeskommune eller en kommune til sammen eie inntil ti prosent av andelene i borettslaget i samsvar med borettslagslovens § 4-2 (1). Det samme gjelder selskap som har til formål å skaffe boliger og som blir ledet og kontrollert av stat, fylkeskommune eller kommune, stiftelse som har til formål å skaffe boliger og som er opprettet av staten, en fylkeskommune eller kommune og selskap, stiftelse eller andre som har inngått samarbeidsavtale med stat, fylkeskommune eller kommune om å skaffe boliger til vanskeligstilte.
- (4) Andelseierne skal få utlevert et eksemplar av borettslagets vedtekter og ordensregler.

2-2 Sameie i andel

- (1) Bare personer som bor eller skal bo i boligen kan bli sameier i andel.
- (2) Dersom flere eier en andel sammen, skal det regnes som bruksoverlating hvis en eller flere av sameierne ikke bor i boligen, jf. vedtektenes punkt 4-2.

2-3 Overføring av andel og godkjenning av ny andelseier

- (1) En andelseier har rett til å overdra sin andel, men erververen må godkjennes av borettslaget for at ervervet skal bli gyldig overfor borettslaget.
- (2) Borettslaget kan nekte godkjenning når det er saklig grunn til det og skal nekte godkjenning dersom ervervet vil være i strid med punkt 2 i vedtektene.
- (3) Nekter borettslaget å godkjenne erververen som andelseier, må melding om dette komme fram til erververen senest 20 dager etter at søknaden om godkjenning kom fram til borettslaget. I motsatt fall skal godkjenning regnes som gitt.
- (4) Erververen har ikke rett til å bruke boligen før godkjenning er gitt eller det er rettskraftig avgjort at erververen har rett til å erverve andelen.
- (5) Den forrige andelseieren er solidarisk ansvarlig med en eller flere nye erververe for betaling av felleskostnader til ny andelseier er godkjent, eller det er rettskraftig avgjort at en ny andelseier har rett til å erverve andelen.

3. Forkjøpsrett

3-1 Hovedregel for forkjøpsrett

- (1) Dersom andel skifter eier, har andelseierne i borettslaget og dernest de øvrige andelseierne i boligbyggelaget forkjøpsrett.
- (2) Forkjøpsretten kan ikke gjøres gjeldende når andelen overdras til ektefelle, til andelseierens eller ektefelles slektning i rett opp- eller nedstigende linje, til fosterbarn som faktisk står i samme stilling som livsarving, til søsken eller noen annen som i de to siste årene har hørt til samme husstand som den tidligere eieren. Forkjøpsretten kan heller ikke gjøres gjeldende når andelen overføres på skifte etter separasjon eller skilsmisse, eller når et husstandsmedlem overtar andelen etter bestemmelsene i husstandsfellesskapslovens § 3.
- (3) Styret i borettslaget skal sørge for at de som er nevnt i første ledd får anledning til å gjøre forkjøpsretten gjeldende og på deres vegne gjøre retten gjeldende innen fristen nevnt i vedtektenes punkt 3-2, jf. borettslagslovens § 4-15 første ledd.

3-2 Frister for å gjøre forkjøpsrett gjeldende

Fristen for å gjøre forkjøpsretten gjeldende er 20 dager fra borettslaget mottok melding om at andelen har skiftet eier, med opplysning om pris og andre vilkår. Fristen er fem

hverdager dersom borettslaget har mottatt skriftlig forhåndsvarsel om at andelen kan skifte eier, og varselet har kommet fram til laget minst femten dager, men er ikke mer enn tre måneder, før meldingen om at andelen har skiftet eier.

3-3 Nærmere om forkjøpsretten

- (1) Ansiennitet i borettslaget regnes fra dato for overtakelse av andelen. Står flere andelseiere i borettslaget med lik ansiennitet, går den med lengst ansiennitet i boligbyggelaget foran.
- (2) Dersom ingen andelseiere i borettslaget melder, seg utpeker boligbyggelaget hvilken andelseier i boligbyggelaget som skal få overta andelen.
- (3) Andelseier som vil overta ny andel, må overdra sin andel i laget til en ny andelseier. Dette gjelder selv om andelen tilhører flere.
- (4) Forkjøpsretten skal kunngjøres i en avis som er vanlig lest på stedet, på boligbyggelagets nettsider, ved oppslag eller på annen egnet måte.

4. Borett og bruksoverlating

4-1 Boretten

- (1) Hver andel gir enerett til å bruke en bolig i borettslaget og rett til å nytte fellesarealer til det de er beregnet eller vanlig brukt til, og til annet som er i samsvar med tiden og forholdene.
- (2) Andelseieren kan ikke benytte boligen til annet enn boligformål uten styrets samtykke.
- (3) Andelseieren skal behandle boligen, andre rom og annet areal med tilbørlig aktsomhet. Bruken av boligen og fellesarealene må ikke på en urimelig eller unødvendig måte være til skade eller ulempe for andre andelseiere.
- (4) En andelseier kan med styrets godkjenning gjennomføre tiltak på eiendommen som er nødvendige på grunn av funksjonshemming hos en bruker av boligen. Godkjenning kan ikke nektes uten saklig grunn.
- (5) Styret kan fastsette vanlige ordensregler for eiendommen. Selv om det er vedtatt forbud mot dyrehold, kan styret samtykke i at brukeren av boligen holder dyr dersom gode grunner taler for det, og dyreholdet ikke er til ulempe for de andre brukerne av eiendommen.

4-2 Bruksoverlating

- (1) Andelseieren kan ikke uten samtykke fra styret overlate bruken av boligen til andre.
- (2) Med styrets godkjenning kan andelseierne overlate bruken av hele boligen dersom:

- andelseieren selv eller andelseierens ektefelle eller slektning i rett opp- eller nedstigende linje eller fosterbarn av andelseieren eller ektefellen, har bodd i boligen i minst ett av de siste to årene. Andelseierne kan i slike tilfeller overlate bruken av hele boligen for opp til tre år.
- andelseieren er en juridisk person.
- andelseieren skal være midlertidig borte som følge av arbeid, utdanning, militærtjeneste, sykdom eller andre tungtveiende grunner.
- et medlem av brukerhusstanden er andelseierens ektefelle eller slektning i rett opp- eller nedstigende linje eller fosterbarn av andelseieren eller ektefellen.
- det gjelder bruksrett til noen som har krav på det etter ekteskapslovens § 68 eller husstandsfellesskapslovens § 3 andre ledd.

Godkjenning kan bare nektes dersom brukerens forhold gir saklig grunn til det. Godkjenning kan nektes dersom brukeren ikke kunne blitt andelseier. Har laget ikke sendt svar på skriftlig søknad om godkjenning av bruker innen en måned etter at søknaden har kommet fram til laget, skal brukeren regnes som godkjent.

- (3) Andelseier som bor i boligen selv, kan overlate bruken av deler av den til andre uten godkjenning.
- (4) Overlating av bruken reduserer ikke andelseierens plikter overfor borettslaget.

5. Vedlikehold

5-1 Andelseiernes vedlikeholdsplikt

- (1) Den enkelte andelseier skal holde boligen, og andre rom og annet areal som hører boligen til, i forsvarlig stand og vedlikeholde slikt som vinduer, rør, ledninger med tilbehør, elektrisk anlegg fra sikringsskap inklusive varmekabler, inventar, utstyr inklusive vannklosett og vask, varmtvannsbereder, apparater og innvendige flater. Våtrom må brukes og vedlikeholdes slik at lekkasjer unngås.
- (2) Vedlikeholdet omfatter også nødvendige reparasjoner og utskifting av slikt som rør, ledninger med tilbehør, elektriske anlegg fra sikringsskap inklusive varmekabler, inventar, utstyr inklusive slik som vannklosett, og vasker, apparater, tapet, gulvbelegg, vegg-, gulv- og himlingsplater, skillevegger, listverk, skap, benker og innvendige dører med karmen.
- (3) Andelseieren har også ansvaret for oppsteking og rensing av innvendig kloakkledning både til og fra egen vannlås/sluk og fram til borettslagets felles-/hovedledning. Andelseier skal også rense eventuelle sluk på verandaer, balkonger o.l.
- (4) Andelseieren skal holde boligen fri for insekter og skadedyr. Hvis det er usikkerhet om hvordan skaden er oppstått, utbedrer borettslaget skaden og har adgang til boligene for kontroll og utbedring.

- (5) Vedlikeholdsplikten omfatter også utbedring av tilfeldig skade, herunder skade påført ved innbrudd og uvær på noe andelseier har vedlikeholdsansvaret for.
- (6) Andelseier plikter å la arbeidene utføres på en håndverkmessig forsvarlig måte. Andelseier må ikke uten skriftlig samtykke fra borettslaget foreta forandringer ved andelen som griper inn i bærende konstruksjoner og felles installasjoner som går gjennom boligene, jfr også 2-4.
- (7) Oppdager andelseieren skade i boligen som borettslaget er ansvarlig for å utbedre, plikter andelseieren straks å sende melding til borettslaget.
- (8) Borettslaget og andre andelseiere kan kreve erstatning for tap som følger av at andelseieren ikke oppfyller pliktene sine, jf borettslagslovens §§ 5-13 og 5-15.

5-2 Borettslagets vedlikeholdsplikt

- (1) Borettslaget skal holde bygninger og eiendommen for øvrig i forsvarlig stand så langt plikten ikke ligger på andelseierne. Skade på bolig eller inventar som tilhører laget, skal laget utbedre dersom skaden følger av mislighold fra en annen andelseier.
- (2) Felles rør, ledninger, kanaler og andre felles installasjoner som går gjennom boligen, skal borettslaget holde ved like. Borettslaget har rett til å føre nye slike installasjoner gjennom boligen dersom det ikke er til vesentlig ulempe for andelseieren. Det er borettslagets ansvar å foreta nødvendig utskifting og vedlikehold av sikringsskap og ledninger som fører til dette, opprinnelig ventilasjonsanlegg med tilhørende rørsystem. Borettslaget har også ansvar for utskifting av varmtvannsbereder.
- (3) Borettslagets vedlikeholdsplikt omfatter også utskifting av vinduer, herunder nødvendig utskifting av ruter, og ytterdører til boligen eller reparasjon eller utskifting av tak, bjelkelag, bærende veggkonstruksjoner, sluk, samt rør eller ledninger som er bygd inn i bærende konstruksjoner med unntak av elektrisk anlegg fra sikringskap inklusive varmekabler.
- (4) Andelseieren skal gi adgang til boligen slik at borettslaget kan utføre sin vedlikeholdsplikt, herunder ettersyn, reparasjon eller utskifting. Ettersyn og utføring av arbeid skal gjennomføres slik at det ikke er til unødig ulempe for andelseieren eller annen bruker av boligen.
- (5) Andelseier kan kreve erstatning for tap som følge av at borettslaget ikke oppfyller pliktene sine, jf. Borettslagslovens § 5-18.

6. Pålegg om salg og fravikelse

6-1 Mislighold

Andelseiers brudd på sine forpliktelser overfor borettslaget utgjør mislighold. Som mislighold regnes blant annet manglende betaling av felleskostnader, forsømt vedlikeholdsplikt, ulovlig bruk eller overlating av bruk og brudd på husordensregler.

6-2 Pålegg om salg

- (1) Hvis en andelseier til tross for advarsel vesentlig misligholder sine plikter, kan borettslaget pålegge vedkommende å selge andelen, jf. Borettslagslovens § 5-22 første ledd. Advarsel skal gis skriftlig og opplyse om at vesentlig mislighold gir laget rett til å kreve andelen solgt.

6-3 Fravikelse

Medfører andelseierens eller brukerens oppførsel fare for ødeleggelse eller vesentlig forringelse av eiendommen, eller er andelseierens eller brukerens oppførsel til alvorlig plage eller sjenanse for eiendommens øvrige andelseiere eller brukere, kan styret kreve fravikelse fra boligen etter tvangsfullbyrdelseslovens kapittel 13.

7. Felleskostnader og pantesikkerhet

7-1 Felleskostnader

- (1) Felleskostnadene betales hver måned. Borettslaget kan endre felleskostnadene med en måneds skriftlig varsel.
- (2) For felleskostnader som ikke blir betalt ved forfall, svarer andelseieren den til en hver tid gjeldende forsinkelsesrente etter lov av 17. desember 1976 nr 100.

7-2 Borettslagets pantesikkerhet

For krav på dekning av felleskostnader og andre krav fra lagsforholdet har laget pantrett i andelen foran alle andre heftelser. Pantekravet er begrenset til en som svarer til to ganger folketrygdens grunnbeløp på tidspunktet da tvangsdekning besluttes gjennomført.

8. Styret og dets vedtak

8-1 Styret

- (1) Borettslaget skal ha et styre som skal bestå av 5 medlemmer og 2 varamedlemmer.
- (2) Styremedlemmer gjør tjeneste i 2 år. Styreleder velges for 1 år. Varamedlemmer velges for 1 år. Styremedlem og varamedlem kan gjenvelges.
- (3) Styret skal velges av generalforsamlingen. Generalforsamlingen velger styreleder ved særskilt valg.

8-2 Styrets oppgaver

- (1) Styret skal lede virksomheten i samsvar med lov, vedtekter og generalforsamlingens vedtak. Styret kan ta alle avgjørelser som ikke i loven eller vedtektene er lagt til andre organer.
- (2) Styreleder skal sørge for at styret holder møte så ofte som det trengs. Et styremedlem eller forretningsføreren kan kreve at styret sammenkalles.
- (3) Styret skal føre protokoll over styresakene. Protokollen skal underskrives av de fram-møtte styremedlemmene.

8-3 Styrets vedtak

- (1) Styret er vedtaksført når mer enn halvparten av alle styremedlemmene er til stede. Vedtak kan treffes med mer enn halvparten av de avgitte stemmene. Står stemmene likt, gjør møtelederens stemme utslaget. De som stemmer for et vedtak som innebærer en endring, må likevel utgjøre minst en tredjedel av alle styremedlemmene.
- (2) Styret kan ikke uten at generalforsamlingen har gitt samtykke med minst to tredjedels flertall, fatte vedtak om:
 1. ombygging, påbygging eller andre endringer av bebyggelsen eller tomten som etter forholdene i laget går ut over vanlig forvaltning og vedlikehold,
 2. å øke tallet på andeler eller å knytte andeler til boliger som tidligere har vært benyttet til utleie, jf borettslagslovens § 3-2 andre ledd,
 3. salg eller kjøp av fast eiendom,
 4. å ta opp lån som skal sikres med pant med prioritet foran innskuddene,
 5. andre rettslige disposisjoner over fast eiendom som går ut over vanlig forvaltning,
 6. andre tiltak som går ut over vanlig forvaltning, når tiltaket fører med seg økonomisk ansvar eller utlegg for laget på mer enn fem prosent av de årlige felles-kostnadene.

8-4 Representasjon og fullmakt

Lederen og et styremedlem i fellesskap representerer laget utad og tegner dets navn.

9. Generalforsamlingen

9-1 Myndighet

Den øverste myndighet i borettslaget utøves av generalforsamlingen.

9-2 Tidspunkt for generalforsamling

- (1) Ordinær generalforsamling skal holdes hvert år innen utangen av juni.

- (2) Ekstraordinær generalforsamling holdes når styret finner det nødvendig, eller når revisor eller minst to andelseiere som til sammen har minst en tiendedel av stemmene, krever det og samtidig oppgir hvilke saker de ønsker behandlet.

9-3 Varsel om og innkalling til generalforsamling

- (1) Forut for ordinær generalforsamling skal styret varsle andelseierne om dato for møtet og om frist for innlevering av saker som ønskes behandlet.
- (2) Generalforsamlingen skal innkalles skriftlig av styret med et varsel som skal være på minst åtte og høyst tjue dager. Ekstraordinær generalforsamling kan om nødvendig kalles inn med kortere varsel som likevel skal være på minst tre dager. I begge tilfeller skal det gis skriftlig melding til boligbyggelaget.
- (3) I innkallingen skal de sakene som skal behandles være bestemt angitt. Skal et forslag som etter borettslagsloven eller vedtektene må vedtas med minst to tredjedels flertall kunne behandles, må hovedinnholdet være angitt i innkallingen. Saker som en andelseier ønsker behandlet på ordinær generalforsamling skal nevnes i innkallingen når styret har mottatt krav om det etter vedtektenes punkt 9-3 (1).

9-4 Saker som skal behandles på ordinær generalforsamling

- Godkjenning av årsberetning fra styret
- Godkjenning av årsregnskap
- Valg av styremedlemmer og varamedlemmer
- Eventuelt valg av revisor
- Fastsetting av godtgjørelse til styret
- Andre saker som er nevnt i innkallingen

9-5 Møteledelse og protokoll

Generalforsamlingen skal ledes av styrelederen med mindre generalforsamlingen velger en annen møteleder. Møtelederen skal sørge for at det føres protokoll fra generalforsamlingen.

9-6 Stemmerett og fullmakt

Hver andelseier har en stemme på generalforsamlingen. Hver andelseier kan møte ved fullmektig på generalforsamlingen, men ingen kan være fullmektig for mer enn en andelseier. For en andel med flere eiere kan det bare avgis en stemme.

9-7 Vedtak på generalforsamlingen

- (1) Foruten saker som nevnt i punkt 9-4 i vedtektene kan ikke generalforsamlingen fatte vedtak i andre saker enn de som er bestemt angitt i innkallingen.
- (2) Med de unntak som følger av borettslagsloven eller vedtektene her fattes alle beslutninger av generalforsamlingen med mer enn halvparten av de avgitte stemmer. Ved valg kan generalforsamlingen på forhånd fastsette at den som får flest stemmer skal regnes som valgt.

- (3) Stemmelikhet avgjøres ved loddtrekning.

10. Inhabilitet, taushetsplikt og mindretallsvern

10-1 Inhabilitet

- (1) Et styremedlem må ikke delta i styrebehandlingen eller avgjørelsen av noe spørsmål der medlemmet selv eller nærstående har en framtreddende personlig eller økonomisk særinteresse.
- (2) Ingen kan selv eller ved fullmektig eller som fullmektig delta i en avstemning på generalforsamlingen om avtale med seg selv eller nærstående eller om ansvar for seg selv eller nærstående i forhold til laget. Det samme gjelder avstemning om pålegg om salg eller krav om fravikelse etter borettslagslovens § 5-22 og 5-23.

10-2 Taushetsplikt

Tillitsvalgte, forretningsfører og ansatte i et borettslag har plikt til å bevare taushet overfor uvedkommende om det de i forbindelse med virksomheten i laget får vite om noens personlige forhold. Dette gjelder ikke dersom ingen berettiget interesse tilsier taushet.

10-3 Mindretallsvern

Generalforsamlingen, styret eller forretningsfører kan ikke treffe beslutning som er egnet til å gi visse andelseiere eller andre en urimelig fordel til skade for andre andelseiere eller laget.

11. Vedtektsendringer og forholdet til borettslovene

11-1 Vedtektsendringer

- (1) Endringer i borettslagets vedtekter kan bare besluttes av generalforsamlingen med minst to tredjedeler av de avgitte stemmer.
- (2) Følgende endringer av vedtektene kan ikke skje uten samtykke fra boligbyggelaget, jf borettslagslovens § 7-12:
- vilkår for å være andelseier i borettslaget
 - bestemmelse om forkjøpsrett til andel i borettslaget
 - denne bestemmelse om godkjenning av vedtektsendringer

11-2 Forholdet til borettslovene

For så vidt ikke annet følger av vedtektene gjelder reglene i lov om borettslag av 06.06.2003 nr. 39. jf lov om boligbyggelag av samme dato.

Parkeringsregler

REGLER FOR PARKERING PÅ BORETTSLAGETS OMRÅDE

Generell informasjon

Området til borettslaget er regulert som privatrettslig parkering. Det vil si at det kun er tillatt å parkere registrerte biler på merkede plasser.

Parkeringen blir kontrollert av Parkzone, som har fullmakt til å utstede gebyr for feil parkering. Feilparkerte biler er biler parkert utenfor merket område, biler parkert på parkeringsplass som disponeres av en annen andelseier eller ureglementert bruk av gjesteparkering.

Kjøring til og fra oppgang er bare tillatt i den grad det har med av- og pålessing å gjøre. Man har da lov til å stå utenfor oppgangen i maks 15 min. Har man behov for å parkere utenfor oppgangene lengre enn 15 min, og ellers på borettslagets område, må man ta kontakt med drift. Håndverkerbiler med logo trenger ikke parkeringsbevis mellom 07:00-16:00, så lenge de utfører oppdrag i borettslaget.

Parkeringsplasser og garasjer er en del av borettslagets eiendom og forvaltes av styret i borettslaget. Verken parkeringsplasser eller garasjer følger leiligheten.

Ladestasjoner eies og administreres av Aneo Mobility AS. Lading er kun tillatt på Aneos ladestasjoner.

Regler for bruk av gjesteparkeringen

Det er innført digitalt gjestebevis (Park-care) på borettslagets gjesteparkering. Biler som ikke er registrert i Park-care systemet, vil bli bøtelagt etter gjeldende satser. Fastboende som bruker gjesteparkeringen vil bli bøtelagt. Ved særskilte behov kan drift kontaktes.

Regler for tildeling og disponering av parkeringsplass, ladeplass, eller garasje

Regelen er at beboere kun disponerer parkeringsplass, ladeplass eller garasje, tildelt av drift.

For å disponere parkeringsplass eller garasje, må det betales leie som fastsettes av styret. Det er 1 kalendermåned oppsigelse av plassene. Manglende innbetaling medfører oppsigelse. Det presiseres at det ikke er tillatt med bruk av kupevarmer i garasje. Det skal heller ikke tilkobles varmeovner, hvitevarer eller lignende i garasjene. Brudd på disse reglene vil medføre oppsigelse av garasje.

Garasje tildeles etter søknad og annonseres på oppslagstavle i oppgangene. Tildeling skjer etter bo-ansiennitet.

Regelen for leie av garasje er at den skal benyttes til registrert bil. Styret kan si opp leieforhold på saklig grunnlag, hvis garasjen brukes til andre formål enn bilparkering.

Det er ikke tillatt å parkere uregistrerte motorkjøretøy på borettslagets område. Dette gjelder også registrerte lastebiler og busser.

Eiere av tilhengere, campingvogner og bobiler skal søke drift om tillatelse til å få parkere på eget område for disse kjøretøyene, mot leie fastsatt av styret.

Det er ikke tillatt å parkere moped, mc, firhjuling etc. foran oppgangene eller i hagen. Disse skal parkeres på mc parkeringen eller det skal søkes om egen parkeringsplass. Gjester henvises til mc parkeringen.

Ved særskilte behov kan styret fatte vedtak som avviker fra parkeringsreglementet. Parkeringsplassen/garasjen er da oppsigelig fra styret sin side på kort varsel. Styret skal begrunne oppsigelsen.

Styret

Nye parkeringsregler gjelder fra 01.01.2022

Søndre Halset Borettslag Al**BALANSE 2024**

	Note	2024	2023
EIENDELER			
Bygninger	6	67 173 118	64 986 926
Maskiner og utstyr	6	1 527 353	1 509 656
Sum anleggsmidler		68 700 471	66 496 582
OMLØPSMIDLER			
Fordringer			
Kundefordringer		232 074	143 110
Forskuddsbetalte kostnader		751 076	747 906
Sum fordringer	7	983 150	891 016
Sum Bankinnskudd, kontanter o.l	8	11 555 095	7 204 561
SUM OMLØPSMIDLER		12 538 245	8 095 578
SUM EIENDELER		81 238 716	74 592 160
EGENKAPITAL OG GJELD			
EGENKAPITAL			
Andelskapital	9	30 400	30 400
Sum innskutt egenkapital		30 400	30 400
Opptjent egenkapital		5 678 339	14 800 800
Sum opptjent egenkapital		5 678 339	14 800 800
SUM EGENKAPITAL		5 708 739	14 831 200
GJELD			
Borettsinnskudd	10	3 879 800	3 879 800
Innskudd parkering		553 700	604 700
Gjeld til kredittinstitusjoner	10	68 811 450	50 799 863
SUM LANGSIKTIG GJELD		73 244 950	55 284 363
Avsetning vedlikehold	4	0	2 500 000
SUM AVSETNINGER	4	0	2 500 000
Leverandørgjeld		1 198 401	1 175 314
Kortsiktig gjeld til det offentlige		63 866	91 050
Forskudd fra kunder		0	174 140
Skyldige lønnskostnader		98 116	149 907
Påløpte renter		618 976	387 744
Annen kortsiktig gjeld		305 668	-1 559
SUM KORTSIKTIG GJELD		2 285 027	1 976 597
SUM EGENKAPITAL OG GJELD		81 238 716	74 592 160

Utarbeidet av Bonitas Eiendomsforvaltning AS

RESULTATREGNSKAP ÅR 2024

Note	Regnskap 2024	Regnskap 2023	Budsjett 2024	Budsjett 2025
INNETEKTER				
Felleskostnader	11 115 679	10 170 816	10 679 357	11 609 763
Felleskostnader rente og avdrag	3 192 363	3 036 841	3 122 984	0
Kabel TV	1 641 600	1 586 880	1 641 600	1 683 553
Parkering/Garasje	612 525	530 856	578 220	651 525
Renhold	437 760	364 800	437 500	477 875
Andre Inntekter	58 115	30 000	21 500	28 250
SUMINNETEKTER	17 058 043	15 720 193	16 481 161	14 450 966
KOSTNADER				
Lønn/Styreonorar	1 1 657 882	1 631 062	1 869 040	1 517 362
Innleide tjenester	1 872 451	963 016	649 800	673 417
Forretningsførsel	2 593 675	570 580	593 675	689 068
Revisjon	2 26 651	24 500	28 795	19 500
Andre konsulenttjenester	4 219	20 250	0	0
Forsikring	807 402	753 320	811 392	907 116
Eiendomsavgifter	3 452 883	2 837 467	3 066 226	3 623 287
Strøm	398 468	372 850	417 000	450 000
Renhold	441 579	407 364	437 500	477 875
Kabel-TV	1 640 888	1 566 669	1 640 890	1 683 553
Vedlikehold/Service	3 15 444 490	1 979 671	3 471 220	47 142 453
Vedlikeholdsavsetning	4 -2 500 000	2 500 000	0	0
Driftsmateriell	41 201	58 917	66 000	75 552
Kontorkostnader	104 986	134 801	132 660	169 230
Andre kostnader	241 419	224 957	189 220	237 300
Avskrivinger	163 575	74 187	80 000	80 000
SUMKOSTNADER	24 391 769	14 119 611	13 453 418	57 745 713
DRIFTSRESULTAT	-7 333 727	1 600 581	3 027 743	-43 294 747
FINANSINNETEKTER/KOSTNADER				
Renteinntekter	168 582	43 828	10 000	0
Rentekostnader	1 957 317	1 677 641	1 745 048	0
SUMFINANS	-1 788 735	-1 633 813	-1 735 048	0
SUMFINANS	-1 788 735	-1 633 813	-1 735 048	0
RESULTAT	5 -9 122 462	-33 231	1 292 695	-43 294 747
DISPONERT:				
Overført til/fra annen egenkapital	-9 122 462	-33 231	0	0

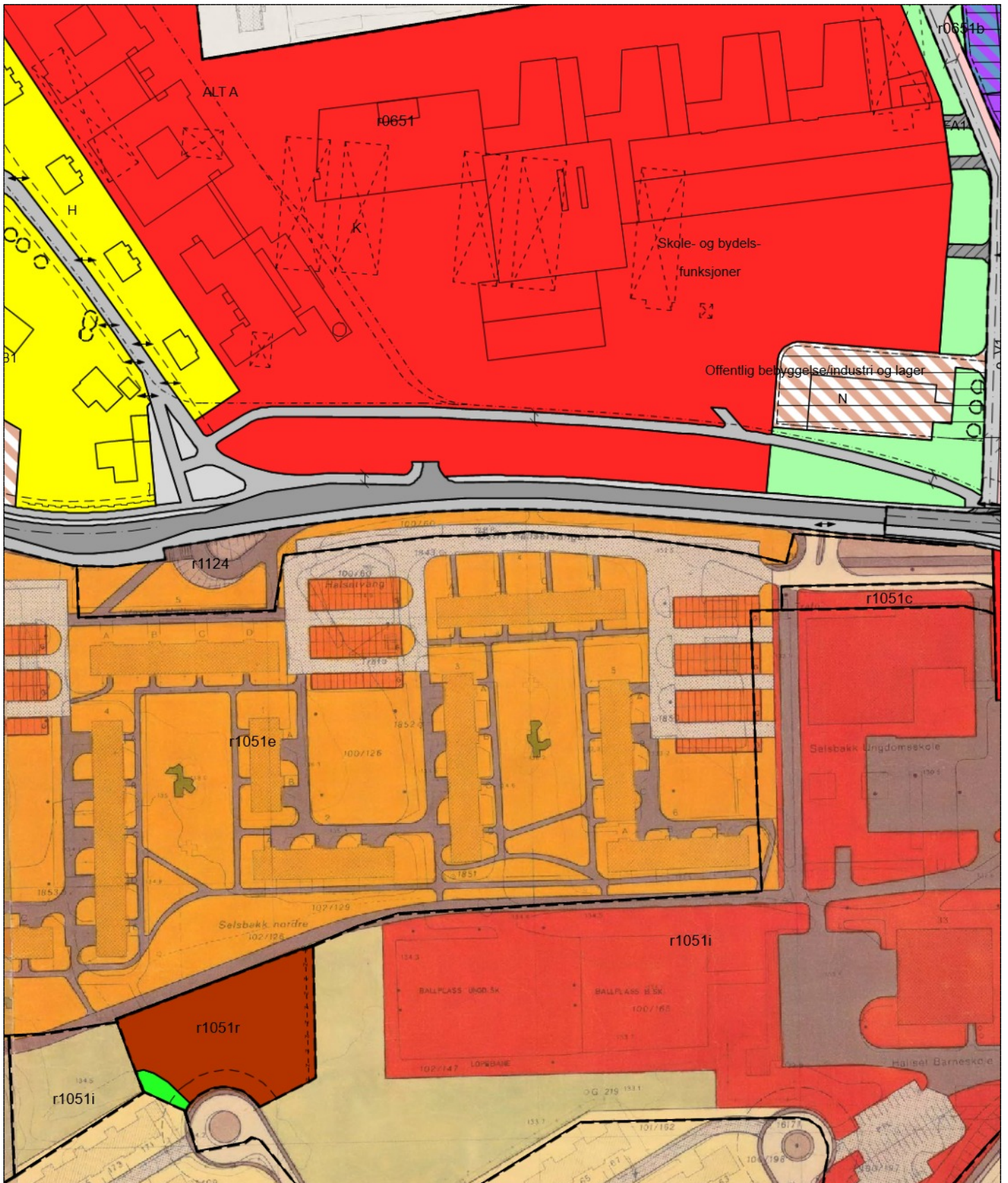

Kartutsnitt



Målestokk: 1:2000
 Dato: 21/4-2026
 Format A4



Trondheim

Kommuneplanens arealdel

Eiendom:	Gnr: 100	Bnr: 164	Fnr: 0	Snr: 0
Adresse:	Østre Hallsetvangen 4C 7027 TRONDHEIM, m.fl.			
Annen info:				



Målestokk
1:5000

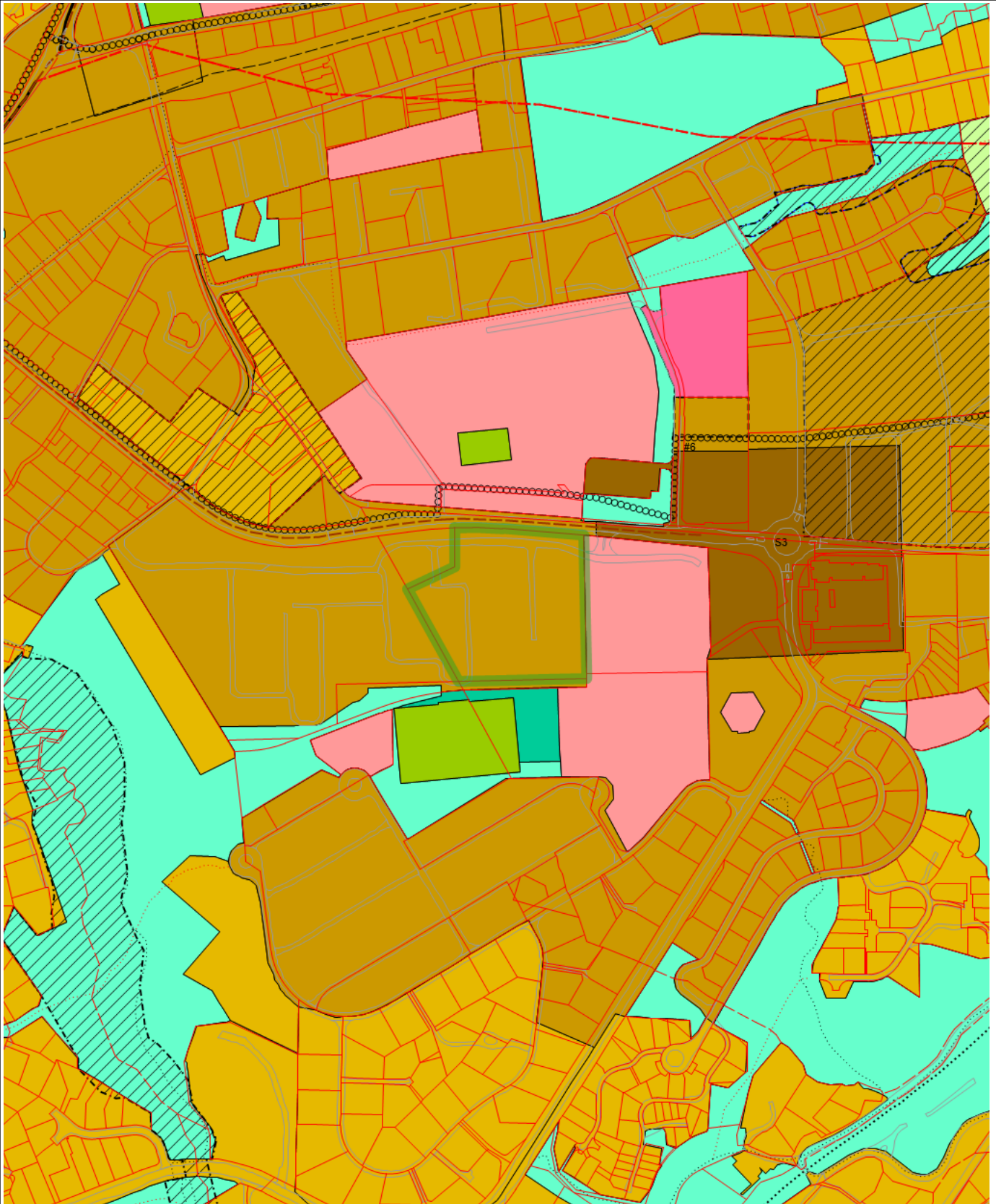

Tegnforklaring

 KpOmråde kommuneplan gjeldende	 Eiendomsgrense god nøyaktighet	 Eiendomsgrense dårlig nøyaktighet
 Eiendomsgrense fiktiv	 Veg	 Bestemmelsesområde #6 Offentlig tjenesteyting
 Hensyn bevaring naturmiljø	 Hensyn bevaring kulturmiljø	 Forbudsgrense vassdrag
 Turveg / turdrag	 Framtidig turveg / turdrag	 Jernbane - på bakken
 Sporveg	 Kollektivtrase	 Framtidig kollektivtrase
 Hovedveg	 Framtidig hovedveg tunnel	 Hovedvegnett sykkel
 Byggesone 1	 Byggesone 2	 Byggesone 3
 Offentlig eller privat tjenesteyting	 Framtidig offentlig eller privat tjenesteyting	 Idrettsanlegg
 Blå/grønnstruktur	 Framtidig blå/grønnstruktur	 LNFR

ENERGIATTEST

Adresse	Østre Hallsetvangen 4C
Postnummer	7027
Sted	TRONDHEIM
Kommunenavn	Trondheim
Gårdsnummer	100
Bruksnummer	164
Seksjonsnummer	—
Andelsnummer	—
Festenummer	—
Bygningsnummer	182388629
Bruksenhetsnummer	H0202
Merkenummer	43f7fdc6-4e3d-4b4c-a5c5-843b1f6242b0
Dato	22.02.2024

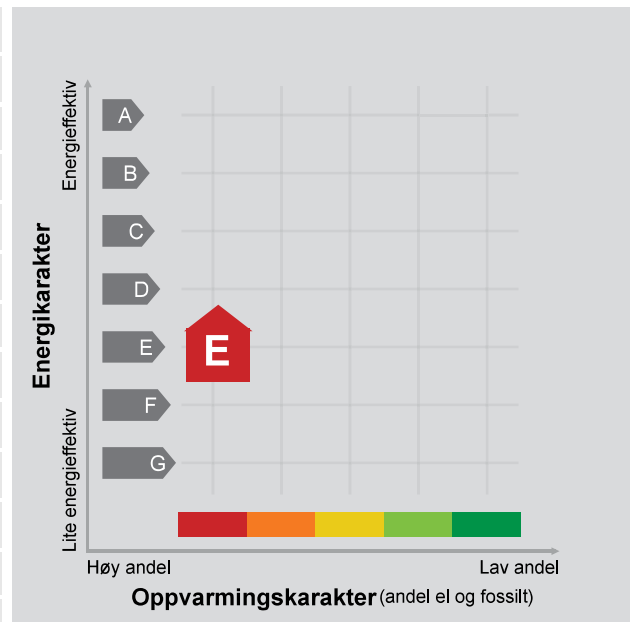

Energimerket angir boligens energistandard. Energimerket består av en energikarakter og en oppvarmingskarakter, se i figuren. Energimerket symboliseres med et hus, hvor fargen viser oppvarmingskarakter, og bokstaven viser energikarakter.

Energikarakteren angir hvor energieffektiv boligen er, inkludert oppvarmingsanlegget. Energikarakteren er beregnet ut fra den typiske energibruken for boligtypen. Beregningene er gjort ut fra normal bruk ved et gjennomsnittlig klima. Det er boligens energimessige standard og ikke bruken som bestemmer energikarakteren. A betyr at boligen er energieffektiv, mens G betyr at

boligen er lite energieffektiv. En bolig bygget etter byggeforskriftene vedtatt i 2010 vil normalt få C.

Oppvarmingskarakteren forteller hvor stor andel av oppvarmingsbehovet (romoppvarming og varmtvann) som dekkes av elektrisitet, olje eller gass. Grønn farge betyr lav andel el, olje og gass, mens rød farge betyr høy andel el, olje og gass. Oppvarmingskarakteren skal stimulere til økt bruk av varmepumper, solenergi, biobrensel og fjernvarme.

Om bakgrunnen for beregningene, se www.energimerking.no.

Målt energibruk

Brukeren har valgt å ikke oppgi målt energibruk.

Hvordan boligen benyttes har betydning for energibehovet

Energibehovet påvirkes av hvordan man benytter boligen, og kan forklare avvik mellom beregnet og målt energibruk. Gode energivaner bidrar til at energibehovet reduseres. Energibehovet kan også bli lavere enn normalt dersom:

- deler av boligen ikke er i bruk,
- færre personer enn det som regnes som normalt bruker boligen, eller
- den ikke brukes hele året.

Gode energivaner

Ved å følge enkle tips kan du redusere ditt energibehov, men dette vil ikke påvirke boligens energimerke.

Energimerkingen kan kun endres gjennom fysiske endringer på boligen.

Tips 1: Følg med på energibruken i boligen

Tips 2: Luft kort og effektivt

Tips 3: Redusér innnetemperaturen

Tips 4: Bruk varmtvann fornuftig

Mulige forbedringer for boligens energistandard

Ut fra opplysningene som er oppgitt om boligen, anbefales følgende energieffektiviserende tiltak. Dette er tiltak som kan gi bygningen et bedre energimerke.

Noen av tiltakene kan i tillegg være svært lønnsomme. Tiltakene bør spesielt vurderes ved modernisering av bygningen eller utskifting av teknisk utstyr.

Tiltaksliste (For full beskrivelse av tiltakene, se Tiltaksliste - vedlegg 1)

- Vask med fulle maskiner

- Montere automatikk på utebelysning

- Skifte avtrekksvifte på bad til ny med fuktstyring

- Spar strøm på kjøkkenet

Det tas forbehold om at tiltakene er foreslått ut fra de opplysninger som er gitt om boligen. Fagfolk bør derfor kontaktes for å vurdere tiltakene nærmere. Eventuell gjennomføring av tiltak må skje i samsvar

med gjeldende lovverk, og det må tas hensyn til krav til godt innneklima og forebygging av fuktskader og andre byggskader.

Boligdata som er grunnlag for energimerket

Energimerket og andre data i denne attesten er beregnet ut fra opplysninger som er gitt av boligeier da attesten ble registrert. Nedenfor er en oversikt over oppgitte opplysninger, som boligeier er ansvarlig for.

Der opplysninger ikke er oppgitt, brukes typiske standardverdier for den aktuelle bygningstypen. For mer informasjon om beregninger, se www.energimerking.no/beregninger.

Bygningskategori:	Boligblokker
Bygningstype:	Leilighet
Byggeår	1969
Bygningsmateriale:	Betong
BRA:	30
Ant. etg. med oppv. BRA:	1
Detaljert vegger:	Nei
Detaljert vindu:	Nei

Teknisk installasjon

Oppvarming: Elektrisk

Ventilasjon Periodisk avtrekk