

Breivikveien 11

Nabolaget Vestbyen vestre/Breivika - vurdert av 50 lokalkjente

Nabolaget spesielt anbefalt for

- Etablerere
- Familier med barn
- Godt voksne



Offentlig transport

🚗 Bodø lufthavn	8 min 🚶
Linje 1, 2, 2 N, 100, 200, 300, 400	0.7 km
✈ Bodø lufthavn	10 min 🚶
🚉 Bodø stasjon	20 min 🚶
Linje F7, R75	1.7 km

Skoler

St Eysteins skole (1-10 kl.)	4 min 🚶
79 elever, 8 klasser	0.4 km
Aspåsen skole (1-7 kl.)	10 min 🚶
354 elever, 21 klasser	0.9 km
Østbyen skole (1-7 kl.)	6 min 🚶
258 elever, 17 klasser	2.5 km
NTG-U Bodø (8-10 kl.)	11 min 🚶
90 elever, 6 klasser	1 km
Bankgata ungdomsskole (8-10 kl.)	17 min 🚶
280 elever, 27 klasser	1.5 km
Norges Toppidrettsgymnas Bodø	11 min 🚶
Bodø videregående skole	14 min 🚶
1316 elever, 73 klasser	1.2 km

Ladepunkt for el-bil

🚗 Bodø lufthavn	8 min 🚶
🚗 ChargeUp - Fylkeshuset i Bodø	9 min 🚶



Opplevd trygghet
Veldig trygt 85/100



Kvalitet på skolene
Veldig bra 77/100



Naboskapet
Godt vennskap 66/100

Aldersfordeling

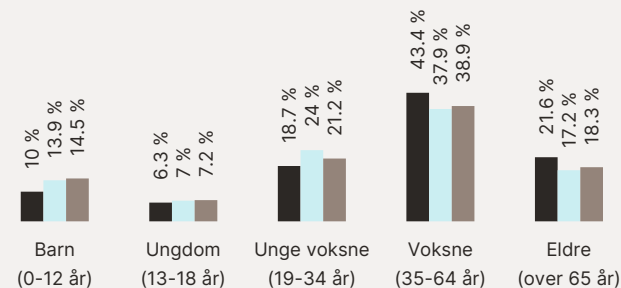

Område	Personer	Husholdninger
Vestbyen vestre/Breivika	1 481	760
Bodø	42 453	22 434
Norge	5 425 412	2 654 586

Barnehager

Breivika kulturbarnehage (0-5 år)	5 min 🚶
81 barn	0.3 km
Sentrum barnehage Avd Vestbyen (1-5 år)	6 min 🚶
27 barn	0.5 km
Asphaugen barnehage (1-5 år)	14 min 🚶
98 barn	1.1 km

Dagligvare

Joker Vestbyen PostNord, søndagsåpent	4 min 🚶
	0.4 km
Coop Prix Moloveien	4 min 🚶

Primære transportmidler



1. Egen bil



2. Gående



Trafikk

Lite trafikk 90/100



Gateparkering

Lett 85/100



Kvalitet på barnehagene

Veldig bra 81/100

Sport

⊕ Pelle Molins plass balløkke 4 min ⚶
Ballspill 0.3 km

⊕ Gildeskålveien balløkke 6 min ⚶
Ballspill 0.6 km

🚶 Feel24 Vestbyen 7 min ⚶

🚶 Feel24 Balanse 12 min ⚶

Boligmasse

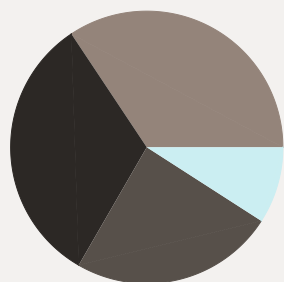

■ 32% enebolig
■ 9% rekkehus
■ 34% blokk
■ 24% annet

«Makalaus beliggenhet! Sentralt, men likevel stille. Gangavstand til alt. Strålende sol- og lysforhold.»

Sitat fra en lokalkjent



Varer/Tjenester

📍 Koch/Glasshuset 13 min ⚶

📍 Boots apotek Sentrumsgården 12 min ⚶

Aldersfordeling barn (0-18 år)

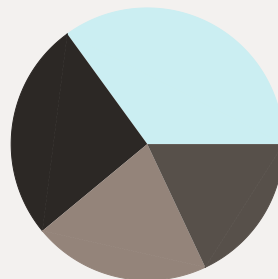

■ 26% i barnehagealder
■ 35% 6-12 år
■ 21% 13-15 år
■ 18% 16-18 år

Familiesammensetning

Par m. barn



Par u. barn



Enslig m. barn



Enslig u. barn



Flerfamilier



0% 45%

■ Vestbyen vestre/Brevika
■ Bodø
■ Norge

Sivilstand

		Norge
Gift	36%	33%
Ikke gift	50%	54%
Separert	9%	9%
Enke/Enkemann	4%	4%

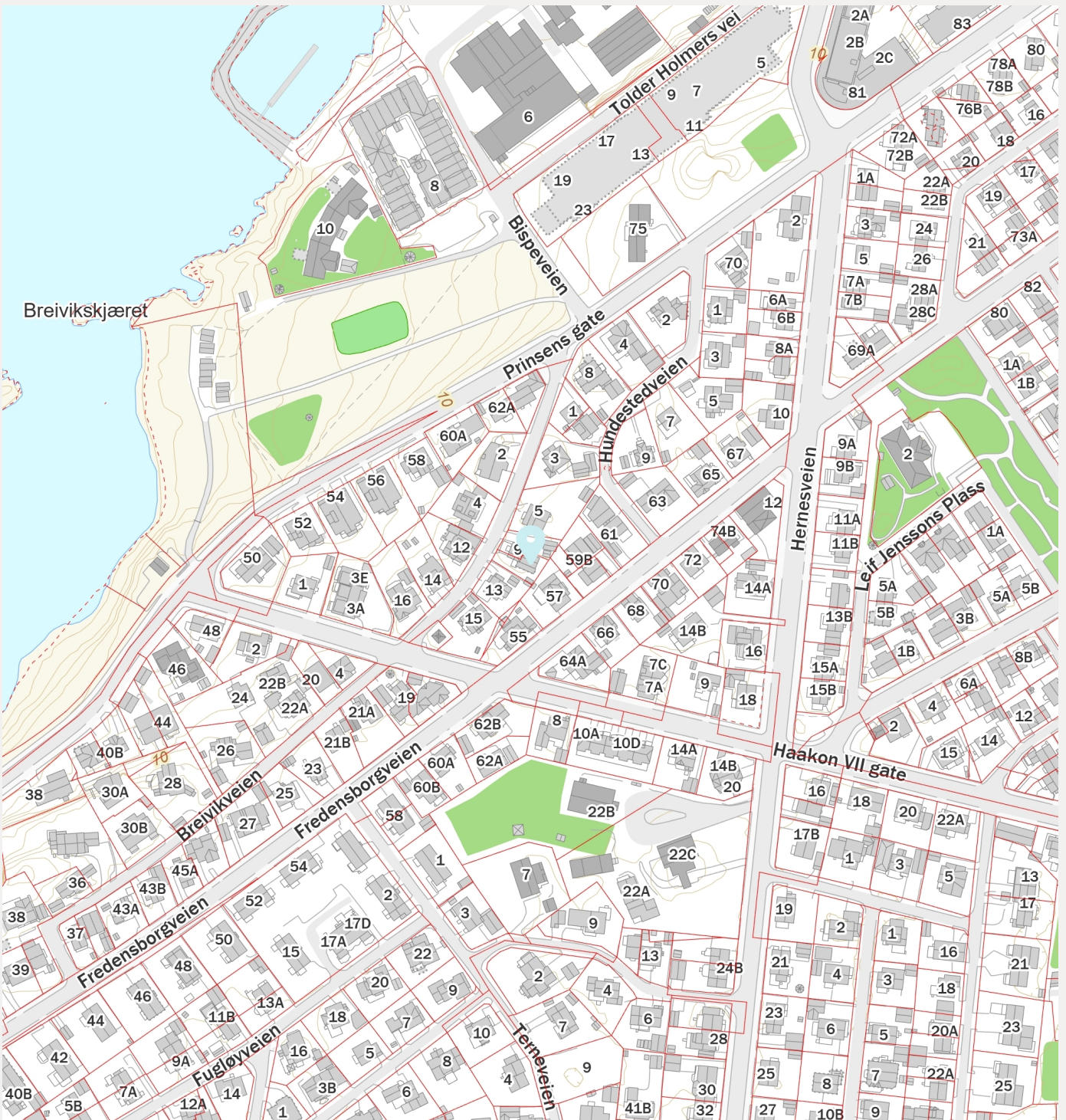
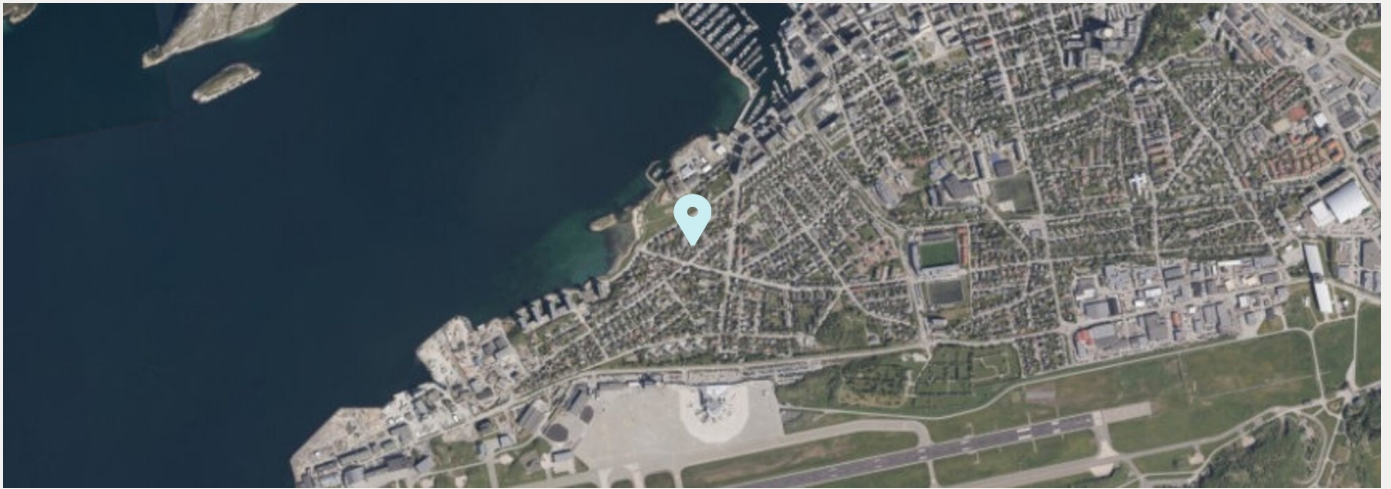

Tilstandsrapport

Mikalsen Takst

 Tomannsbolig

 Breivikveien 11, 8003 BODØ

 BODØ kommune

gnr. 138, bnr. 2270

Sum areal alle bygg: BRA: 119 m² BRA-i: 110 m²



Befaringsdato: 03.11.2025

Rapportdato: 04.11.2025

Oppdragsnr.: 21395-1197

Referansenummer: FX3564

Foretak: MIKALSEN TAKST AS

Takstingeniør: Kristoffer Mikalsen



Mikalsen Takst



Rapporten kan brukes i inntil ett år etter befaringsdato, og kan ikke gjenbrukes ved flere boligsalg i denne perioden. Skjer det endringer, oppstår skader også videre på boligen, bør du som selger be om oppdatert rapport.

Mikalsen Takst AS

Mikalsen Takst er et uavhengig takstforetak. Firmaet har byggfaglig kompetanse med Byggmester som bakgrunn med flere års erfaring med oppføring av boliger samt rehabilitering.

Mesterbrev er lovregulert og krever minimum 6 års praktisk erfaring med analyse, reparasjon og bygging samt prosjektering av bolig.

Mesterbrevloven er en norsk lov som regulerer tildeling av mesterbrev til personer innen fag for håndverk og annen næring, for eksempel innen tømrerfaget. Den som tildeles mesterbrev kan etter loven kalle seg «mester» innenfor faget vedkommende har mottatt mesterbrev i.

Videre utdannet til sertifisert takstmann hos BMTF og har leverer tilstandsrapporter, verditakster, forhåndstakster, skadetakster, byggesaker og andre tjenester innenfor taksering.

En BMTF-takstmann er til enhver tid forpliktet til å følge BMTF's etiske retningslinjer, og arbeider uten bindinger til andre aktører i eiendomsbransjen. For mer info www.bmtf.no

Rapportansvarlig

Kristoffer Mikalsen

Kristoffer Mikalsen

Uavhengig Takstingeniør

kristoffer.mik@gmail.com

901 32 368



Mikalsen Takst

Dette trenger du å vite om tilstandsrapporten



Hva er en tilstandsrapport?

En tilstandsrapport beskriver synlige skader/avvik eller tegn på skader/avvik på boligen. Rapporten fremhever vanligvis ikke positive egenskaper ved boligen.



Hva vurderer en bygningsakkyndig?

Den bygningsakkyndige vurderer boligen ut fra hva man kan forvente av en bygning av samme alder og type. Vurderingen gjøres som regel mot hvordan det var vanlig å bygge og regler som gjaldt da boligen ble oppført (søknadstidspunktet). Forhold som er vanlige for bygningens alder, slik som slitasje etter normal bruk regnes ikke som avvik.



Hva inneholder tilstandsrapporten?

Den bygningsakkyndige undersøker rom og bygningsdeler slik det kommer frem av [Forskrift til avhendingsloven](#). Tilstandsrapporten inneholder bare avvik som den bygningsakkyndige kan se eller kontrollere med enkle hjelpemidler. Det gjøres ikke nærmere undersøkelser slik som åpning av vegger eller andre bygningsdeler. I vegg mot våtrom og rom under terreng kan det borres et hull for å gjøre enkle undersøkelser slik som fuktsøk.

Når du kjøper en brukt bolig

Når du kjøper en brukt bolig, er det viktig å være oppmerksom på at dette ikke kan sammenlignes med å kjøpe en ny bolig. Måten boligen ble bygget på kan være annerledes enn i dag. Bygninger svekkes over tid, og utsettes for slitasje blant annet på grunn av bruk og vær og vind. Mange boliger fornyes helt eller delvis, noen i flere omganger, eller det oppføres tilbygg. Særlig for boliger som er pusset opp eller endret, er det viktig å merke seg at fornyelse av overflater ikke nødvendigvis betyr at bygningsdeler under er forbedret.

Vurdering mot byggregler

Den bygningsakkyndige vil vurdere boligen mot hvordan det var vanlig å bygge og regler som gjaldt på søknadstidspunktet. Den bygningsakkyndige ser etter avvik som har betydning for og som reduserer boligens funksjon og verdi, og som kommer frem av Forskrift til avhendingslova.

Tilstandsrapporten beskriver ikke hele boligen

BYGNINGSSAKKYNDIGE SER FOR EKSEMPEL IKKE PÅ

- vanlig slitasje og normal vedlikeholdstilstand
- bagatellmessige forhold som ikke påvirker bygningens bruk eller verdi vesentlig
- etasjeskillere
- tilleggsbygg slik som garasje, bod, anneks, naust også videre
- utvendige trapper
- støttemurer
- skjulte installasjoner
- installasjoner utenfor bygningen
- full funksjonstesting av el- og VVS-installasjoner
- geologiske forhold og bygningens plassering på grunnen
- bygningens planløsning
- bygningens innredning
- løsøre slik som hvitevarer
- utendørs svømmebasseng og pumpeanlegg
- bygningens estetikk og arkitektur
- bygningens lovlighet (bortsett fra bruksendringer, brannceller og forhold som åpenbart kan påvirke helse, miljø og sikkerhet)
- fellesarealer (med mindre boligeier har vedlikeholdsplikt for fellesarealer og dette er kjent for bygningsakkyndig, eller fellesarealet har en særlig tilknytning til boligen).

© iVerdi 2023

Malen til denne rapporten, inkludert standardtekstene fra Verdi er vernet etter åndsverkloven og kan kun benyttes av av kunder hos iVerdi. For andre aktører er eksemplarframstilling av malen og standardtekster, som utskrift og annen kopiering til bruk som grunnlag for tilsvarende rapporter, bare tillatt når det er hjemlet i lov (kopiering til privat bruk, sitat o.l.) eller avtale med iVerdi (<https://iverdi.no/>).

Utnyttelse i strid med lov eller avtale kan medføre erstatnings- og straffeansvar.

Dette trenger du å vite om tilstandsrapporten

Tilstanden vurderes med ulike tilstandsgrader

Tilstanden gir uttrykk for en gitt forventet tilstand, blant annet vurdert ut fra alder og normal bruk. Ved Tilstandsgrad 0 (TG0) og Tilstandsgrad 1 (TG1) gir den bygningssakkyndige normalt ingen begrunnelse for valg av tilstandsgrad. Grunnen er at bygningen eller bygningsdelen da bare har normal slitasje. Ved skjulte konstruksjoner kan alder alene avgjøre tilstandsgrad. Når bygningssakkyndige anbefaler tiltak, for eksempel utbedringer, må brukeren av rapporten vurdere om tiltakene er nødvendige og lønnsomme.

Når den bygningssakkyndige velger tilstandsgrad, baseres vurderingen på faste kriterier som følger av gjeldende bransjestandard for Teknisk tilstandsanalyse ved omsetning av bolig og Forskrift til avhendingslova.

! TG 0

TILSTANDSGRAD 0, TG0: INGEN AVVIK

Bygningsdelen skal være tilnærmet ny, ikke vise tegn på slitasje og det skal være lagt frem dokumentasjon på faglig god utførelse. Det er ingen merknader til delen.

! TG 1

TILSTANDSGRAD 1, TG1: MINDRE AVVIK

Bygningsdelen skal bare ha normal slitasje, og straktiltak skal ikke anses som nødvendig. Graden kan også brukes når delen er ny, men der dokumentasjon på faglig god utførelse mangler.

! TG 2

TILSTANDSGRAD 2, TG2: VESENTLIGE AVVIK OG MINDRE AVVIK SOM ETTER NS 3600 GIR TG 2

Bygningsdelen skal enten ha feil utførelse, en skade eller symptomer på skade, sterk slitasje eller nedsatt funksjon. Graden gis når bygningsdelen trenger vedlikehold eller tiltak i nær fremtid. Graden skal også brukes når delen er gammel og det er grunn til å varsle om faren for skader på grunn av alderen, eller når det er grunn til å overvåke delen spesielt på grunn av fare for større skader eller følgeskader.

! TG 3

TILSTANDSGRAD 3, TG3: STORE ELLER ALVORLIGE AVVIK

Denne tilstandsgraden brukes ved kraftige tegn på forhold som man må regne med trenger utbedring straks eller innen kort tid. Det er påvist funksjonssvikt eller sammenbrudd.

- TG IU

IKKE UNDERSØKT/IKKE TILGJENGELIG FOR UNDERSØKELSE

Det kan være avvik/skader som ikke er avdekket.

Hva er et anslag på utbedringskostnad?

Hva det vil koste å utbedre rom eller bygningsdeler, er et forsiktig anslag basert på nåværende kvalitet, registrert avvik og angitte tiltak i rapporten. Anslaget er gitt på generelt grunnlag og må ikke forveksles med et pristilbud fra en håndverker. Det kan foreligge avvik og tiltak som ikke kommer frem av rapporten.

Utbedringskostnad avhenger blant annet av personlige valg av og markedspris på materialer og tjenesteyter.

I rapporten skal det settes anslag for utbedringskostnad for TG3, og slikt anslag kan også gis ved TG2.



Beskrivelse av eiendommen

Boligen er oppført med støpt plate mot grunn og pilarer av betong på tilbygget, kjellervegger av murblokker. Bindingsverk av trekonstruksjoner kledd med stående kledning. Saltak av trekonstruksjoner teknet med decra eller lignende.

Boligen fremstår i normalt god stand og godt vedlikeholdt på befaringsdagen. Det ble ikke registrert eller avdekket noen behov for bygningsmessige strakstiltak utover normalt vedlikehold. For øvrig vises til beskrivelser og vurderinger for de enkelte bygningsdeler i rapporten.

Med unntak av kjeller er boligen pusset opp og fornyet i sin helhet siden 2019.

Arealer

[Gå til side](#)

Forutsetninger og vedlegg

[Gå til side](#)

Lovlighet

[Gå til side](#)

Tomannsbolig

- Det foreligger ikke tegninger

Det er ikke fremlagt originale tegninger som viser opprinnelig godkjent planløsning. Det kan derfor ikke tas stilling til om planløsningen, slik den fremstår på befaringstidspunktet, er lik godkjent planløsning fra da bygget ble tatt i bruk.

Sammendrag av boligens tilstand

Fordeling av tilstandsgrader

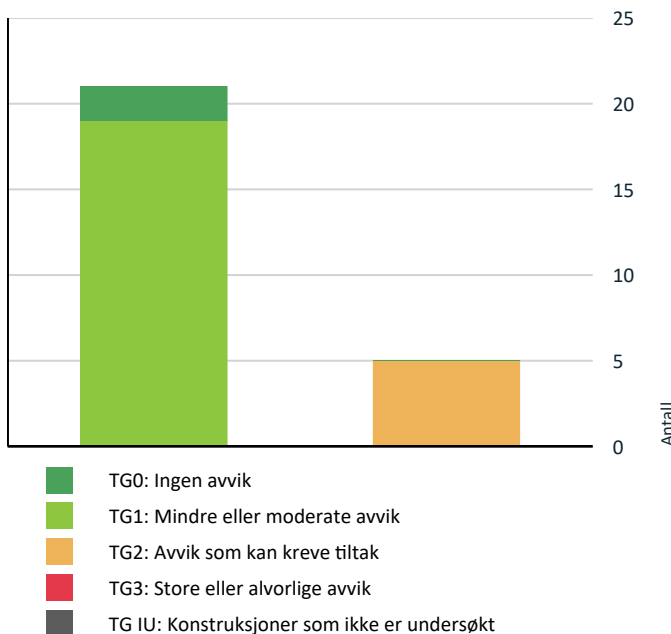

Vil du vite mer om tilstandsgrader? Se side 4.

Gulv har store lokale ujevnheter i betongdekke som mest sannsynlig kommer fra da dekket ble støpt i kjellergulvet.

Kjeller er å anse som råkjeller, ved ombygging til annet en lagring må det påregnes kostnader.



Innvendig > Innvendige trapper

[Gå til side](#)

Det mangler håndløper på vegg i trappeløpet.

Trapp til kjeller er noe bratt.



Tomteforhold > Fuktsikring og drenering

[Gå til side](#)

Mer enn halvparten av forventet levetid på drenering er overskredet.

Oppsummering av avvik

Vil du vite mer? Se på rommet eller bygningsdelen senere i rapporten.

Tomannsbolig

! TG 2 AVVIK SOM KAN KREVE TILTAK



Utvendig > Balkonger, terrasser og rom under balkonger

[Gå til side](#)

Rekkverket er for lavt i forhold til dagens krav til rekkverkshøyder.



Innvendig > Radon

[Gå til side](#)

Det er ikke foretatt radonmålinger, og bygget er heller ikke utført med radonsperre.



Innvendig > Rom Under Terreng

[Gå til side](#)

Det er avvik:

Boligens energimerking



Beskrivelse

Energimerke er basert på en forenklet vurdering basert på byggeår, byggemåte og oppvarmingskilder. Ved en utvidet energimerking kan det oppnås en annen karakter dersom det er utført helhetlige endringer på vinduer, fasader, taket og isolasjon.

Boligen er energimerket av eier, som er byggmester.

Energimerke



Energimerket gir en god pekepinn på om oppvarmingsutgiftene for boligen er høye eller lave. Det består av to deler: en energikarakter og en oppvarmingskarakter. Til sammen forteller de om energistandarden i boligen din.

Energikarakteren A–G:

Energikarakteren sier noe om energistandarden til bygningen og dermed noe om forventet forbruk av energi. Skalaen går fra A som er best til G som er dårligst.

• **A** og **B** er bygninger som normalt tilfredsstillere strengere krav enn det som er angitt i byggeforskriftene og/eller har effektivt varmesystem.

• **C** er bygninger som i hovedsak tilfredsstillere de nyeste byggeforskriftene, og bygninger etter noe eldre forskriftskrav med effektivt varmesystem.

• **D**, **E**, **F** og **G** er bygninger som er bygget under eldre forskriftskrav enn dagens. Eldre hus som ikke er utbedret, vil normalt få en karakter nederst på skalaen.

Oppvarmingskarakter:

Oppvarmingskarakteren blir angitt ut fra hvor stor andel av energien som kommer fra ikke fornybare energikilder, slik som olje eller gass, eller fra elektrisitet. Karakteren er en fargeskala fra rød til grønn, hvor grønn er best. En grønn karakter betyr at du bruker bioenergi eller annen ny fornybar energi. Bruk av ved, varmepumpe, sol og fjernvarme gir god oppvarmingskarakter.

En rød karakter betyr at boligen din er avhengig av elektrisitet, olje eller gass. Et bygg som bare har panelovner får derfor en dårlig oppvarmingskarakter.

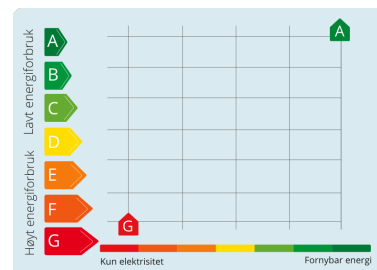

Tilstandsrapport

TOMANNSBOLIG

Byggeår

1960

Kommentar

Byggeåret er basert på opplysninger fra eier.

Standard

Bygget har gjennomgående høy standard med unntak av kjeller. Se nærmere beskrivelse under Konstruksjoner.

Vedlikehold

Bygget er jevnlig vedlikeholdt.

UTVENDIG

TE 1 Taktekking

Punktet må sees i sammenheng med Takkonstruksjon/Loft

Taktekkingen er av decra eller lignende tekking. Taket er besikket fra balkong 2.etg.

Tekking er fra 2020

Årstill: 2020

Kilde: Eier

TE 1 Nedløp og beslag

Nedløp og beslag av alu.

Avløp koblet til drenerør i bakken.

Drenerør er ikke funksjonstestet, takrenner må rengjøres jevnlig for å vedlikeholde funksjonen.

TE 1 Veggkonstruksjon

Yttervegger oppført som bindingsverk av tre.

Det kunne ikke påvises vesentlige skjevheter eller spesielle problemer med den synlige delen av konstruksjonen.

Selve veggkonstruksjonen ble ikke inspisert da det er en lukket konstruksjon. For inspeksjon kreves destruktive åpninger, noe som ikke ble foretatt på befaringdagen.

Vegger kledd med stående kledning.

Vegger er etterisolert 10cm og kledd med vindsperre i 2019 samt ny bordkledning på vegger.

TE 1 Takkonstruksjon/Loft

Punktet må sees i sammenheng med Taktekking

Saltak av trekonstruksjoner, visuelt undersøkt fra bakkeplan og kontrollert fra loftsetasje.

Undertaket er kledd igjen fra undersiden og lar seg følgelig ikke kontrolleres utover visuell besiktelse.

TE 1 Vinduer

Bygningen har malte trevinduer med 3-lags isoler glass.

Det bemerkes at vinduer er en bygningsdel som har en naturlig slitasje over tid med en forventet levetid, der eldre vinduer slipper ut mer varme enn nye vinduer.

For å avdekke punkterte vinduer kan det være behov for spesielle lysforhold eller temperaturer for at dette skal være synlig. Det kan dermed være at vinduer har mindre punkteringer uten at dette ble påvist på befaringdagen.

Tilstandsrapport

Årstall: 2019

Kilde: Eier

TG 1 Dører

Bygningen har malt hovedytterdør og malt todelt balkongdør i tre på loft.

Visuell kontroll av utvendige dører viser normal funksjon uten vesentlige avvik. Dørene åpnes og lukkes som de skal.

TG 2 Balkonger, terrasser og rom under balkonger

Utgang fra gang loft til sør/vestvendt balkong. Sarnafil som dekke på gulv med impregnert dekke lagt over som spaltegulv. Rekkverk med malte trespiler. Balkong er etablert i 2019.

Vurdering av avvik:

- Rekkverket er for lavt i forhold til dagens krav til rekkverkshøyder.

Konsekvens/tiltak

- Det er ikke krav om utbedring av rekkverkshøyde opp til dagens forskriftskrav.

INNSENDIG

Overflater

Innvendig er det gulv av laminat, fliser, ene soverom med teppegulv og betong. Veggene har malte plater. Innvendige tak har malte plater.

Kjeller fremstår i stort som en råkjeller med lagring.

Etasjeskille/gulv mot grunn

Etasjeskiller er av trebjelkelag.

TG 2 Radon

Det er ikke foretatt radonmålinger og bygget er heller ikke utført med radonsperre.

Vurdering av avvik:

- Det er ikke foretatt radonmålinger, og bygget er heller ikke utført med radonsperre.

Konsekvens/tiltak

- Det bør gjennomføres radonmålinger.

TG 2 Rom Under Terreng

Punktet må sees i sammenheng med 'Drenering'

Gulvet er av betong. Veggene har betong/mur. Hulltaking er ikke foretatt. Rommet har en konstruksjon som gjør hulltaking unødvendig.

Kjeller brukes idag primært som boder/lagring. Det kan ikke sammenlignes med innredet kjeller med boligrom, for at rom skal fungere til dette må det påregnes større kostnader.

Gulv har store ujevnheter lokalt.

Vurdering av avvik:

- Det er avvik:

Tilstandsrapport

Gulv har store lokale ujevnheter i betongdekke som mest sannsynlig kommer fra da dekket ble støpt i kjellergulvet. Kjeller er å anse som råkjeller, ved ombygging til annet en lagring må det påregnes kostnader.

Konsekvens/tiltak

- Tiltak:

Gulv må avrettes for unngå risiko for å snuble eller lignende.

📍 TG 2 Innvendige trapper

Boligen har malt tretrapp.

Vurdering av avvik:

- Det mangler håndløper på vegg i trappeløpet.

Trapp til kjeller er noe bratt.

Konsekvens/tiltak

- Håndløper bør monteres, men det var ikke krav på byggetidspunktet.

Ved en eventuell innredning av kjeller kan man forsøke utvide trapp noe for å gjør det mindre bratt.

VÅTROM

1. ETASJE > BAD

Generell

Bad fra 2019.

1. ETASJE > BAD

📍 TG 1 Overflater vegger og himling

Veggene har baderomsplater. Taket er malt.

1. ETASJE > BAD

📍 TG 1 Overflater Gulv

Gulvet er flislagt. Rommet har elektriske varmekabler. Høydeforskjell fra toppen av sluket til toppen av membranen ved dørterskelen er 25mm.

Lokalt fall i dusjsone like under 1:50, eventuelt vann som kommer ut fra dusjsone vil ledes mot sluk under dusjkabinett.

1. ETASJE > BAD

📍 TG 1 Sluk, membran og tettesjikt

Det er plastsluk og smøremembran med dokumentert utførelse.

Membranen ligger skjult i konstruksjon en og kan ikke kontrolleres uten å gjøre destruktive inngrep ved å demontere fliser. Noe som ikke ble gjort på befaringen, membran vurderes dermed utifra alder.

Tilstandsrapport



1. ETASJE > BAD

TG 1 Sanitærutstyr og innredning

Rommet har innredning med nedfelt servant, veggmontert toalett, badekar og dusjvegger/hjørne.

1. ETASJE > BAD

TG 1 Ventilasjon

Det er elektrisk styrt vifte.

1. ETASJE > BAD

Tilliggende konstruksjoner våtrom

Hulltaking er foretatt uten å påvise unormale forhold. Hulltaking er foretatt ved/i garderobe i gang. Fuktkvotemåling (vekt%) i konstruksjonen ble målt til 0.



KJØKKEN

1. ETASJE > STUE/KJØKKEN

TG 1 Overflater og innredning

Kjøkkeninnredning med fronter i slett tre utførelse, normalt utbygget med benker og overskap. Fliser montert under overskap. Benkeplate med nedfelt servant og koketopp. Integriert kjøleskap, ovn med micro funksjon oppvaskmaskin og komfyr. Avtrekk fra komfyrplass.

Vedlikehold av hengsler/fronter over tid må påregnes som normalt vedlikehold.

1. ETASJE > STUE/KJØKKEN

TG 1 Avtrekk

Det er kjøkkenventilator med avtrekk ut.

Tilstandsrapport

TEKNISKE INSTALLASJONER

TG 1 Vannledninger

Innvendige vannledninger er av plast (rør i rør). Det er besikket i rørskap.

Årstall: 2019

Kilde: Eier

TG 1 Avløpsrør

Det er avløpsrør av plast.

Avløpsrør i boliger er ofte skjult bak vegger og gulv, noe som gjør dem vanskelige å inspisere. Ved en visuell kontroll er det derfor kun mulig å vurdere de delene av rørsystemet som er synlige samt funksjonen til anlegget.

Årstall: 2019

Kilde: Eier

TG 1 Ventilasjon

Naturlig ventilasjon via luftespalter i vinduer, mekanisk avtrekk på bad og kjøkken.
Naturlig ventilasjon med avtrekk var norm fra byggeår.

Kan følgelig ikke sammenlignes med dagens løsninger med balansert ventilasjonsanlegg som gir bedre utskiftning av luft.

TG 1 Varmtvannstank

200L Bereder plassert i bod/teknisk rom, bereder er plassert i rom med sluk.

Årstall: 2019

Kilde: Eier

TG 1 Elektrisk anlegg

Dette er en forenklet kontroll begrenset til de spørsmål og undersøkelser som forskrift til avhendingslova (tryggere bolighandel) § 2-18 inneholder. Dette kan ikke sammenlignes med en kontroll utført av offentlig myndighet (Det lokale eltilsyn) eller registrert elektrovirksomhet, og en bygnings sakkyndig har verken kompetanse eller lov til å foreta en slik kontroll.

Tilstandsgraden er vurdert ut fra den forenklede og begrensede kontrollen som forskriften inneholder. El-anlegget kan ha feil og mangler som en slik forenklet undersøkelse ikke vil avdekke. Vær derfor oppmerksom på denne risikoen, og søk videre veiledning eller få en fullstendig kontroll utført av registrert elektrovirksomhet.

1. Foreligger det eltilsynsrapport de siste 5 år, og det er ikke foretatt arbeid på anlegget etter denne, utenom retting av eventuelle avvik i eltilsynsrapport (dvs en el-tilsynsrapport uten avvik)?

Nei

Spørsmål til eier

2. Er alle elektriske arbeider/anlegg i boligen utført av en registrert elektroinstallasjonsvirksomhet?

Ja

3. Er det elektriske anlegget utført eller er det foretatt tilleggsarbeider på det elektriske anlegget etter 1.1.1999?

Ja

Eksisterer det samsvarserklæring?

Ja

4. Foreligger det kontrollrapport fra offentlig myndighet – Det Lokale Eltilsyn (DLE) eller eventuelt andre tilsvarende kontrollinstanser med avvik som ikke er utbedret eller kontrollen er over 5 år?

Nei

Tilstandsrapport

5. Forekommer det ofte at sikringene løses ut?

Nei

6. Har det vært brann, brannpilløp eller varmgang (for eksempel termiske skader på deksler, kontaktpunkter eller lignende) i boligens elektriske anlegg?

Nei

Generelt om anlegget

7. Er det tegn til at det har vært termiske skader (tegn på varmgang) på kabler, brytere, downlights, stikkontakter og elektrisk utstyr? Sjekk samtidig tilstanden på elektrisk tilkobling av varmtvannsbereder, jamfør eget punkt under varmtvannstank

Nei

8. Er der synlig defekter på kabler eller er disse ikke tilstrekkelig festet?

Nei

Inntak og sikringsskap

9. Er det tegn på at kabelinnføringer og hull i inntak og sikringsskap ikke er tette, så langt dette er mulig å sjekke uten å fjerne kapslinger?

Nei

10. Finnes det kursfortegnelse, og er den i samsvar med antall sikringer?

Ja

11. Foreta en helhetsvurdering av det elektriske anlegget, dets alder, allmenne tilstand og fare for liv og helse. Bør det elektriske anlegget ha en utvidet el-kontroll?

Nei

Generell kommentar

Elektriske anlegget med automatsikringer lokalisert i trappegang ned til kjeller.

Hovedsakelig skjult el-anlegg.

Samsvarserklæring ligger i boligmappa.

Kravet om samsvarserklæring gjelder både for anlegg som er nyere enn 1999, og for endringer utført på anlegg som er eldre enn 1999.

Vurderingen av det elektriske anlegget er basert på visuell besiktigelse, opplysninger gitt av eier med eventuell tilhørende fremvist dokumentasjon, samt standard sjekklister (begrensede undersøkelser sammenlignet med godkjent elkontroll).



🚨 TG 0 Utstyr for varsling og slukking av brann

Dette er en forenklet kontroll begrenset til de spørsmål som fremkommer under. Tilstandsgraden er basert på retningslinjer til disse spørsmålene i bransjestandarden NS3600. Dette kan ikke sammenlignes med en fullstendig kontroll av branntekniske forhold av offentlig myndighet, eller en vurdering av boligens branntekniske forhold eller prosjektering fra en rådgiver med spesialkompetanse. En bygningssakkyndig har verken kompetanse til å gi slik veiledning eller lov til å foreta en slik kontroll.

Tilstandsgraden er vurdert ut fra den forenklete og begrensede kontrollen. Det kan være feil og mangler om branntekniske forhold som en slik forenklet undersøkelse ikke vil avdekke. Vær derfor oppmerksom på denne risikoen, og søk videre veiledning eller rådgivning.

Det er påvist slukkeutstyr og brannvarsler i boligen.

1. Er det mangler for brannslukningsutstyr i boligen iht. forskriftskrav på søknadstidspunktet, men minst Byggeforskrift 1985?

Nei

Tilstandsrapport

- Er det skader på brannslukkingsutstyr eller er apparatet eldre enn 10 år?
Nei
- Er det mangler på røykvarslere i boligen iht. forskriftskrav på søknadstidspunktet, men minst Byggeforskrift 1985?
Nei
- Er det skader på røykvarslere?
Nei

TOMTEFORHOLD

Byggegrunn

Det er ukjent byggegrunn.

TG 2 Fuktsikring og drenering

Punktet må sees i sammenheng 'Rom under terreng'

Drenering har ukjent alder, det kan dermed ikke gis noen garantier for videre funksjon.

Det er gjort overflatesøk i kjeller mot murvegger som ikke ga utslag for forhøyde fuktverdier.. Overflatesøk kan ikke sammenlignes med fuktmåling over tid ved hjelp av boring i betong med plassering av måleinstrument.

Vurdering av avvik:

- Mer enn halvparten av forventet levetid på drenering er overskredet.

Konsekvens/tiltak

- Overvåk tilstanden jevnlig. For å få tilstandsgrad 0 eller 1 må dreneringen skiftes ut, men tidspunktet for når dette er nødvendig er vanskelig å si noe om. Bruken av underetg/kjeller vil og være avgjørende.



TG 1 Grunnmur og fundamenter

Bygningen har grunnmur i betongstein.

Det ble ikke foretatt geologiske undersøkelser i forbindelse med utarbeidelse av denne rapporten. Fundament ligger under bakkenivå og er ikke tilgjengelig for inspeksjon.

TG 0 Terrengforhold

Det registreres tilstrekkelig fallforhold rundt boligen.

Bygninger på eiendommen

Bod



Anvendelse

Byggeår

1962

Kommentar

Byggeåret er basert på opplysninger fra eiendomsmatrikkelen.

Standard

Bygget har gjennomgående lav standard. Se nærmere beskrivelse under Konstruksjoner.

Vedlikehold

Bygget er jevnlig vedlikeholdt.

Merk: Bygget er ikke tilstandsvurdert

Arealer, byggetegninger og brannceller

Standard gjeldende fra 01.01.2024

Arealmålinger og arealoppsett er basert på Norsk standard 3940:2023 Areal- og volum-beregninger av bygninger. Arealet gjelder for tidspunktet da boligen ble målt

Hva er måleverdig areal?

Arealet i rommet må ha minst 1,90 m fri høyde over gulvet og minst bredde på 0,60 m. Et loft med skråtak vil for eksempel bare få registrert målbart areal der høyden er minst 1,90 m og bredden minst 0,60 m. Rommet må ha dør eller luke og gangbart gulv.

Hva er bruksareal?

BRA = BRA-i + BRA-e + BRA-b

Bruksarealet for bygningen er bruttoarealet minus arealet som opptas av yttervegger.

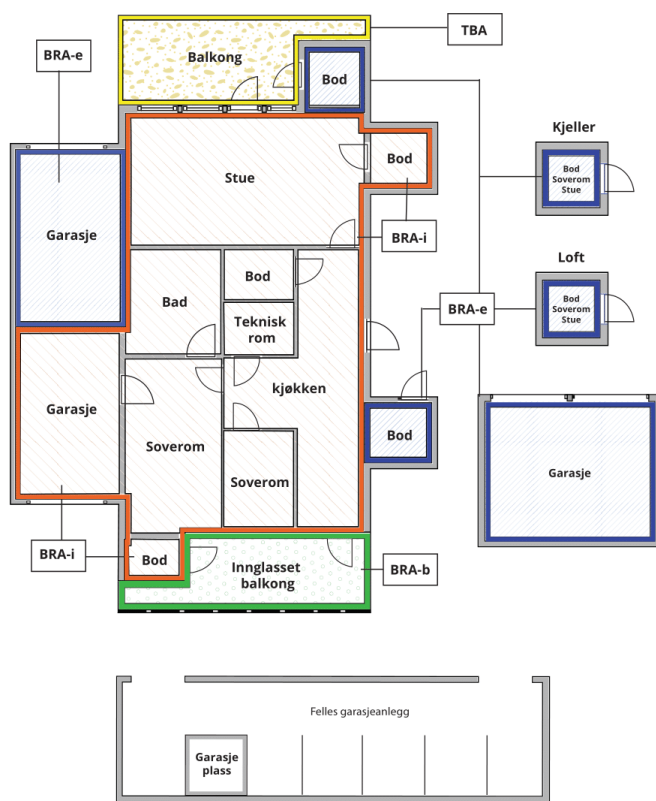

Carport og/eller garasje plass i felles garasjeanlegg er ikke måleverdig areal

Internt bruksareal (BRA-i)	Arealet innenfor boenheten(e)
Eksternt bruksareal (BRA-e)	Arealet av alle rom utenfor boenheten(e) og som tilhører denne, slik som for eksempel bod
Innglasset balkong mv (BRA-b)	Arealet av innglasset balkong, veranda eller altan når denne er tilknyttet boenheten(e)
Terrasse- og balkongareal (TBA)	Arealet av terrasser, åpne balkonger og åpen altan tilknyttet boenheten(e)

Gulvareal (GUA)
Er sum av BRA (bruksareal) og ALH (areal med lav takhøyde).

Areal med lav takhøyde (ALH) er ikke måleverdig areal, som skyldes skråtak og lav himlingshøyde.

GUA kan opplyses i markedsføring der det er aktuelt for den konkrete boligen og kun sammen med BRA-i, for eksempel der gulvflaten har en verdi og har funksjon ved møblering og bruk av rommene. Ikke innredet areal som kaldloft, måles og oppgis normalt ikke.

Arealet kan ikke alltid fastsettes nøyaktig

Areal kan være komplisert eller umulig å måle opp nøyaktig fordi det er vanskelig å fastslå tykkelsen på innervegger, skjevheter i og utforming av bygningskonstruksjoner som karnapp, buer og vinkler som ikke er rette, åpne rom over flere etasjer og så videre.

Eiendommens markedsverdi kan ikke baseres på en matematisk beregning basert på antall kvadratmeter opplyst i rapporten. Opplysninger om areal kan altså ikke alene benyttes for å beregne eiendommens verdi.

Den bygningsakkyndige kan avdekke eventuelle bruksendringer og avvik i branncelleinndeling

Den bygningsakkyndige ser på byggetegninger hvis de er tilgjengelige og dette er en del av oppdraget, og vurderer bruken av boligen opp mot tegningene. Hvis den bygningsakkyndige avdekker at en bolig ikke ser ut til å være delt opp i brannceller etter kravene i byggeteknisk forskrift på befaringstidspunktet, skal det opplyses om dette.

Reglene om bruksendring og brannceller kan være kompliserte. Søk videre faglige råd om rapporten ikke gir deg svar. Den bygningsakkyndige kan ikke vurdere og svare på alle spørsmål, og kan heller ikke vite om kommunen kan gi unntak for kravene som gjelder. [Vil du vite mer?](#)

Om brannceller

En branncelle er hele eller avgrensede deler av en bygning hvor en brann fritt kan utvikle seg uten at den kan spre seg til andre bygninger eller andre deler av bygningen i løpet av en fastsatt tid.

Om bruksendring

Bruksendring er å endre bruken av et rom fra en tillatt bruk til en annen. Dette kan kreve søknad og tillatelse, for eksempel hvis du endrer et rom fra bod til soverom eller arbeidsrom, eller hvis du endrer en bolig til to separate boliger.

Rom for varig opphold har krav til takhøyde, romstørrelse, rømningsvei og lysforhold som må være oppfylt. Du kan søke kommunen om unntak for kravene, men kan ikke regne med å få unntak for krav som går på helse og sikkerhet, for eksempel krav til rømningsvei.

Bruksendring som krever godkjenning, og som ikke er søkt bruksendret, er ulovlig. Kommunen kan etter plan- og bygningsloven kapittel 32 forfølge overtredelser. Kommunen kan pålegge deg å avslutte den ulovlige bruken, eventuelt å rette eller tilbakeføre rommet til godkjent bruk.

Arealer

Tomannsbolig

Etasje	Bruksareal BRA m ²			SUM	Terrasse- og balkongareal (TBA)	Ikke måleverdig areal (ALH)	Gulvareal (GUA)
	Internt bruksareal (BRA-i)	Eksternt bruksareal (BRA-e)	Innglasset balkong (BRA-b)				
1. Etasje	55			55			55
2. Etasje	24			24	28	2	26
Kjeller	31			31			31
SUM	110				28	2	112
SUM BRA	110						

Romfordeling

Etasje	Internt bruksareal (BRA-i)	Eksternt bruksareal (BRA-e)	Innglasset balkong (BRA-b)
1. Etasje	Gang, stue/kjøkken, bad		
2. Etasje	Gang, soverom, soverom 2		
Kjeller	Gang, teknisk rom, bod, bod 2		

Kommentar

Arealer er målt av takstmann på stedet.

Det er bruken av rommet som avgjør beskrivelse av rom i rombeskrivelsen. Bruken av rommet kan være i strid med byggt teknisk forskrift eller mangle godkjennelse i kommunen for den aktuelle bruken.

P/S-Rom er medtatt for markedsstatistikk og kan fravike noe. P/S-Rom er ikke medtatt i siste areal standard NS 3940:2023

Sjaktareal og vegg til sjakt inngår i BRA.

Et areal er måleverdig når fri høyde er minst 1,90 meter fra overkant ferdig gulv til underkant himling, og lengden og bredden er minst 0,60 x 0,60 meter.

Måleverdige arealer skal ha permanent gangbart gulv.

Lovlighet

Byggetegninger

Det foreligger ikke tegninger

Kommentar: Det er ikke fremlagt originale tegninger som viser opprinnelig godkjent planløsning. Det kan derfor ikke tas stilling til om planløsningen, slik den fremstår på befaringstidspunktet, er lik godkjent planløsning fra da bygget ble tatt i bruk.

Brannceller

Er det påvist synlige tegn på avvik i branncelleinndeling ut ifra dagens byggt teknisk forskrift?

Ja Nei

Nyere håndverkstjenester

Er det ifølge eier utført håndverkstjenester på boligen siste 5 år?

Ja Nei

Kommentar: Se egenerklæring

Krav for rom til varig opphold

Er det påvist avvik i forhold til rømningsvei, dagslysflate eller takhøyde?

Ja Nei

Kommentar:

Bod

Etasje	Bruksareal BRA m ²			SUM	Terrasse- og balkongareal (TBA)
	Internt bruksareal (BRA-i)	Eksternt bruksareal (BRA-e)	Innglasset balkong (BRA-b)		
Etasje		9		9	
SUM		9			
SUM BRA	9				

Romfordeling

Etasje	Internt bruksareal (BRA-i)	Eksternt bruksareal (BRA-e)	Innglasset balkong (BRA-b)
Etasje		Bod	

Total fordeling mellom P-ROM og S-ROM

Tabellen under viser fordelingen av P-ROM og S-ROM etter veiledningen til NS 3940: 2012. Dette er til informasjon og til sammenligning. Tallene er omtrentlige, kan avvike fra faktiske målinger og er ikke juridisk bindende

	P-ROM(m2)	S-ROM(m2)
Tomannsbolig	0	110
Bod	0	9

Befarings - og eiendomsopplysninger

Befaring

Dato	Til stede	Rolle
03.11.2025	Kristoffer Mikalsen	Takstingeniør

Matrikkeldata

Kommune	gnr.	bnr.	fnr.	snr.	Areal	Kilde	Eieforhold
1804 BODØ	138	2270		0	239.3 m ²	BEREGNET AREAL (Ambita)	Eiet

Adresse

Breivikveien 11

Hjemmelshaver

Fagerheim Martin, Fagerheim Sunniva Eileen
Nguyen

Eiendomsopplysninger

Beliggenhet

Beskrevne eiendom beliggende i Breivika/vestbyen. Området består av blandetbebyggelse - flermannsboliger, delt boliger og eneboliger. Området har tett bebyggelse, både nyere og eldre. God tilknytning til nabolaget med kort vei til skoler, barnehage og nærbutikk.

Adkomstvei

Eiendommen har adkomst via offentlig veg eller gate.

Tilknytning vann

Eiendommen er tilknyttet offentlig vannforsyning via private stikkledninger.

Tilknytning avløp

Eiendommen er tilknyttet offentlig avløpsnett via private stikkledninger.

Regulering

Eiendommen ligger i et område regulert til boligbebyggelse.

Om tomten

Tomten er opparbeidet med gruset adkomst, plen, gjerder og beplanting.

Oppvarming

Varmekabler i gulv 1.etg. For øvrig elektrisk via panelovn.

Andre rom

Teknisk rom i kjeller er utstyrt med vaskerom, fordelerskap til rør i rør og varmtvannstanken. Det er eldre støpejernsluk i kjellergulv som fra byggeår. Kan ikke sammenlignes med fullverdig vaskerom/våtrom etter dagens krav.

Kilder og vedlegg

Dokumenter

Beskrivelse	Dato	Kommentar	Status	Sider	Vedlagt
Egenerklæring			Ikke gjennomgått		Nei

Revisjoner

Versjon	Ny versjon	Kommentar
1	03.11.2025	
2	04.11.2025	

For gyldighet på rapporten se forside

Forutsetninger

Tilstandsrapportens avgrensninger

STRUKTUR OG REFERANSENIVÅ

• Rapporten baserer seg på krav i forskrift til avhendingslova (tryggere bolighandel). Rapportens struktur, metode og begrepsbruk følger i hovedsak Norsk Standard NS 3600:2018 (teknisk tilstandsanalyse ved omsetning av bolig), samt Takstbransjens retningslinjer for arealmåling når det gjelder fordeling mellom P-areal og S-areal.

• Bygningssakkyndig er ikke ansvarlig for tilbakeholdt eller uriktig informasjon, som har betydning for tilstandsvurderingen. Rapporten beskriver avvik, det vil si en tilstand som er dårligere enn referansenivået. Rapporten vil normalt ikke fremheve positive sider ved boligen ut over det som fremgår av tilstandsgradene.

• For anbefalte tiltak ved TG2 og TG3 må du vurdere om tiltakene er nødvendige og lønnsomme. Hva det vil koste å utbedre rom eller bygningsdeler vil avhenge av registrerte avvik og tiltak som kommer frem i rapporten. Anslaget er gitt på generelt grunnlag basert på prisintervaller. Anslaget må ikke forveksles med en konkret vurdering og tilbud fra en entreprenør eller håndverker. Utbedringskostnadene vil også avhenge av personlige preferanser og markedspris på materialer og tjenesteyter.

• Vurdering mot byggeregler
Den bygningssakkyndige vil vurdere boligen mot hvordan det var vanlig å bygge og regler som gjaldt på søknadstidspunktet. Noen rom og bygningsdeler slik som bad og vaskerom, og forhold som gjelder sikkerhet mot brann, rekkverk og trapper osv., vil den bygningssakkyndige vurdere mot dagens regelverk. Etter dagens regelverk vil disse kunne få en tilstandsgrad 2 eller 3 uten at det nødvendigvis er krav om at avviket må utbedres.

PRESISERINGER

Tilstandsrapporten gjelder hovedbygget. Tilleggsbygninger, som for eksempel garasje, gis kun en enkel beskrivelse.

Avvik er vurdert ut fra tekniske forskrifter på godkjenningstidspunktet for bygget. Noen bygningsdeler er vurdert etter gjeldende teknisk forskrift på befaringstidspunktet. Dette gjelder blant annet:

i. våtrom (bad, vaskerom) og andre fuktutsatte rom

ii. forhold knyttet til brann, rømming, sikkerhet, for eksempel rekkverkhøyder/åpninger, ulovlige bruksendringer, brannceller osv.

• For skjulte konstruksjoner, som vann og avløp uten dokumentasjon, er kvalitet og alder vurdert.

• Fastmonterte installasjoner, for eksempel innfelt belysning og høyttalere, skal ikke demonteres for å sjekke dampsperran bak. Dette er av hensyn til bygningssakkyndiges kompetanse og risikoen for skade.

• Kontroll av fukt i konstruksjonen ved hulltaking i bad og vaskerom (våtrom), rom under terreng (kjelleretasje, underetasje og sokkeetasje) eller andre bygningsdeler, skal skje etter eiers aksept. Hulltaking av våtrom og rom under terreng kan i visse tilfeller unnlates (ref. forskrift til avhendingslova).

• Kontroll av romfunksjoner for P-ROM blir bare utført når det ikke

foreligger godkjente og byggemeldte tegninger, eller når tegninger ikke stemmer med dagens bruk.

• Bygningssakkyndig gir en forenklet vurdering av branntekniske forhold og elektriske installasjoner i boligen hvis det er mer enn fem år siden siste el-tilsyn. Ved behov for grundigere undersøkelser, kan bygningssakkyndig anbefale boligkjøper ta kontakt med offentlige myndigheter eller en kvalifisert elektrofaglig fagperson.

TILLEGGSUNDERSØKELSER

Etter avtale med eier kan tilstandsanalysen utvides til også å omfatte tilleggsundersøkelser utover minimumskravet i forskriften.

BEFARINGEN

Rapporten gir en vurdering av byggverk og bygningsdeler som bygningssakkyndig har observert, og som fremkommer av forskrift til avhendingslova. Rapporten er likevel ingen garanti for at det ikke kan finnes skjulte feil, skader og mangler. NS 3600:2018 (teknisk tilstandsanalyse ved omsetning av bolig) har undersøkelsesnivå 1 til 3, hvor nivå 1 er det laveste og basert på visuell observasjon. Rapporten er basert på undersøkelsesnivå 1, med noen få unntak: våtrom og rom under terreng.

I praksis betyr dette at:

• befaringen skal begrenses til kun visuelle observasjoner på tilgjengelige flater uten fysiske inngrep (f.eks. riving).

• flater som er skjult av snø eller på annen måte ikke er tilgjengelige eller skjult, blir ikke kontrollert.

• det blir ikke utført funksjonsprøving av bygningsdeler, som isolasjon, piper, ventilasjon, elektrisk anlegg, osv.

• det gis ikke en vurdering av boligens tilbehør, hvite- og brunevarer og annet inventar. Dette gjelder også integrert tilbehør.

• inspisering av yttertak er basert på det som er synlig, normalt på innsiden fra loftet og utvendig fra stige/bakkenivå. I en del situasjoner er det ikke sikkerhetsmessig forsvarlig å undersøke taket fra utsiden, og da vil vurderingen være basert på alder og materialer.)

• stikkprøvetakninger er tilfeldig valgt og kan innebære kontroll under overflaten med spiss redskap eller lignende.

UTTRYKK OG DEFINISJONER

• Referansenivå: kravet til bygningsdelen eller rommet på byggetidspunktet.

• Tilstand: byggverkets eller bygningsdelens tekniske, funksjonelle eller estetiske status på et gitt tidspunkt.

• Symptom: forhold som gir indikasjon på hvilken tilstand et byggverk eller en bygningsdel befinner seg i. Benyttes ved beskrivelse av avvik og alder.

• Skadegjørerere: i hovedsak råte, sopp og skadedyr.

• Fuktsøk: overflatesøk med egnet søkeutstyr som fuktindikator eller visuelle observasjoner.

Forutsetninger

•Fuktmåling: måling av fuktinnhold i materiale eller i bakenforliggende konstruksjon ved bruk av egnet måleutstyr, blant annet hammerlektrode og pigger.

•Hulltaking: boring av hull for inspeksjon og fuktmåling i risikoutsatte konstruksjoner, primært i tilstøtende vegger til bad, utforede kjellervegger og eventuelt i oppforede kjellergulv.

•Normal slitasjegrad: forventet slitasje av materiale i overflaten som er basert på enkle visuelle observasjoner. Kan vurderes sammen med bygningsdelens alder.

•Forventet gjenværende brukstid: anslått tid et byggverk eller en del av et byggverk vil kunne tjene sitt formål (NS 3600:2018, termer og definisjoner punkt 3.9).

AREALBEREGNING FOR BOENHETER

•Areal fastsettes etter Forskrift til avhendingsloven og Norsk Standard 3940 Areal- og volum-beregninger av bygninger fra 2023.

•Areal oppgis i hele kvadratmeter i rapporten, og gjelder for det tidspunkt oppmålingen fant sted.

•Bruksareal (BRA) er det måleverdige arealet som er innenfor omsluttete vegger målt i gulvhøyde (bruttoareal minus arealet som opptas av yttervegger). I tillegg til gulvhøyde gjelder regler om fri bredde for at arealet skal være måleverdig, med betydning for BRA av for eksempel loft med skråtak. BRA består av internt bruksareal (BRA-i), eksternt bruksareal (BRA-e) og innglasset balkong mv (BRA-b). Terrasse- og balkongareal (TBA) opplyses der tilstandsrapporten skal benyttes i boligomsetningen og der det er aktuelt. I tillegg kan gulvareal (GUA) og areal med lav takhøyde (ALH) opplyses sammen med BRA der det er aktuelt og en del av oppdraget. Rom skal ha atkomst og gangbart gulv for å kunne regnes som BRA/måleverdig areal.

•Arealet måles og oppgis dersom arealet oppfyller krav til måleverdighet, slik som at arealet må ha minst en bredde på 0,6m og minst en høyde på 1,9 m osv. Et rom kan være i strid med teknisk forskrift og mangle godkjenning hos kommunen for den aktuelle bruken, uten at dette får betydning for om arealet måles og oppgis i tilstandsrapporten. Når arealet måles tas det ikke hensyn til om arealet er lovlig oppført eller om bruken er lovlig, bruksendringer, lysforhold eller andre sikkerhetsmangler.

•Eiendommens markedsverdi kan ikke baseres på en rent matematisk beregning i forhold til antall kvadratmeter opplyst i rapporten. Opplysninger om areal kan altså ikke alene benyttes for beregning av eiendommens verdi.

•Rom som ligger utenfor boenheten, men som eier har påvist og/eller opplyst at tilhører boenheten, er oppmålt og inkludert i BRA-e. Det er ikke fremvist dokumentasjon på at rommet tilhører boenheten, med mindre dette er angitt særskilt. Rom utenfor boenheten kan omdisponeres av borettslaget/sameiet og dette kan påvirke boligens BRA. Vær oppmerksom på at NS 3940:2023 og eierseksjonsloven har ulik definisjon av fellesareal. Ved arealmåling gjelder NS 3940:2023 som definerer fellesareal slik: "Delen av bygning som brukes av to eller flere bruksenheter eller til bygningens forvaltning, drift eller vedlikehold.

•I en overgangsperiode skal rapporter som benyttes i boligomsetningen eller dersom det er en del av oppdraget også opplyse om fordelingen mellom P-ROM og S-ROM med utgangspunkt i definisjonene som fremkommer av veiledningen til Norsk Standard 3940 Areal- og volum-beregninger av bygninger fra 2012. Fordelingen mellom P-ROM og S-ROM er basert på

veiledningen og bygningssakkyndiges eget skjønn. P-ROM er måleverdige rom som benyttes til kort eller langt opphold. S-ROM er måleverdige rom som benyttes til lagring, og tekniske rom. Bruken av et rom på befaringstidspunktet har betydning for om rommet defineres som P-ROM eller S-ROM. Dette betyr at rommet både kan være i strid med teknisk forskrift og mangle godkjenning i kommunen for den aktuelle bruken, uten at dette vil få betydning for valg av arealkategori.

•Se øvrig informasjon om areal i rapporten, Norsk Standard 3940 (2012 og 2023) og veiledningen til disse.

PERSONVERN

Verdi, takstingeniøren og takstforetaket behandler personopplysninger som takstingeniøren trenger for å kunne utarbeide rapporten. Personvernerklæring med informasjon om bruk av personopplysninger og dine rettigheter finner du her [Personvernerklæring - iVerdi](#)

Rapporten viser hvilke elementer som er observert og inkludert i oppdraget. For eventuelle vurderinger som ligger utenfor rapportens dekning, anbefales det å innhente ytterligere fagkyndige vurderinger.

Anslag på kostnader for utbedring gis ikke ved TG 2, selv om det er nevnt i standardteksten på side 4 av rapporten, da dette ikke er en del av forskriftskravene.

Der bilder er inkludert i rapporten, er de ment som eksempler og gir ikke en fullstendig oversikt over alle avvik, målinger eller andre forhold. Vurderingene av det elektriske anlegget og VVS-installasjoner er forenklete. For mer detaljerte vurderinger av disse elementene bør en kvalifisert spesialist engasjeres.

Det presiseres at boligen kan ha skjulte feil og mangler som ikke avdekkes ved en slik visuell kontroll. Rapporten identifiserer kun synlige avvik og mangler i henhold til oppdragets omfang og observasjoner under befaringen, og gir ingen garantier for skjulte eller fremtidige feil og skader. Bagatellmessige forhold og andre forhold som er synlig for enhver og uten vesentlig betydning kommenteres normalt ikke.

Boligen var møblert under befaringen. Tunge møbler og inventar ble ikke flyttet under befaringen. Derfor kan eventuelle avvik eller skader som skjuler seg bak disse, ikke bli avdekket i rapporten.

Informasjon om tilknyttede arealer, fellesarealer, eventuelle oppgraderinger, oppvarmingskilder, årstall og generelle opplysninger er basert på informasjon fra selger eller selgers representant, med mindre annet er spesifisert. Rapporten beskriver eiendommens tilstand slik den fremsto på tidspunktet for befaringen. Den gir ingen garantier for fremtidige forhold, inkludert skader, følgeskader eller avvik som normalt ikke vil avdekkes med den anvendte undersøkelsesmetoden. Eventuelle endringer eller skader som oppstår etter befaringen, er selgers ansvar å informere om, slik at rapporten kan oppdateres. Rapporten gjelder kun for ett salg og kan ikke benyttes ved senere salg innenfor gyldighetsperioden.

Utførende er ikke ansvarlig for manglende opplysninger eller feilaktig informasjon gitt av selger eller deres representant. Rapporten fritar ikke kjøper fra sin lovpålagte undersøkelsesplikt. Før rapporten tas i bruk, skal selger eller selgers representant gjennomgå den nøye og varsle om eventuelle feil eller mangler i opplysningene. For områder der rapporten peker på mulige problemområder, anbefales det å engasjere kvalifiserte fagfolk for videre undersøkelser og kartlegging av eventuelle tiltak.

Forutsetninger

Egenerklæring

Breivikveien 11, 8003 BODØ

04 Nov 2025

Informasjon om eiendommen

Adresse

Breivikveien 11

Postadresse

Breivikveien 11

Enhetsnummer

Opplysninger om selger og salgsobjekt

Er boligen en del av et sameie, aksjeselskap eller borettslag?

Ja Nei

Driver du med omsetning eller utvikling av eiendom?

Ja Nei

Når kjøpte du boligen?

27.06.2018

Har du selv bodd i boligen?

Ja Nei

Når og hvor lenge har eieren bodd i boligen? Hvis det er lengre perioder eieren ikke har bodd i boligen er det fint om du oppgir dette. Her kan du også oppgi annen relevant informasjon om eierskapet.

siden 2019

Informasjon om eksisterende husforsikring

If Skadeforsikring Nuf-53

Informasjon om selger

Selger

Fagerheim, Martin

Selger

Fagerheim, Sunniva Eileen

Forbehold

Selger tar spesifikt forbehold om feil og mangler som er beskrevet i egenerklæringsskjemaet.



Boligkjøper anses å kjenne til forholdene som er omtalt i dette egenerklæringskjemaet. Disse forholdene kan ikke gjøres gjeldende som feil eller mangler senere.

Boligkjøper oppfordres til å selv undersøke eiendommen grundig.

Våtrom

1 Har det vært feil på bad, vaskerom eller toalettrom?

Ja Nei, ikke som jeg kjenner til

2 Er det utført arbeid på bad, vaskerom eller toalettrom?

Ja Nei, ikke som jeg kjenner til

2.1.1 Navn på arbeid

Nytt arbeid

2.1.2 Årstall

2019

2.1.3 Hvordan ble arbeidet utført?

Faglært Ufaglært

2.1.4 Fortell kort hva som ble gjort av faglærte

Bad er totalrenovert Komplett nytt vvs , dusj, badekart, servant, avløp, wc. Membran, flislegger, falloppbygging, støping/avretting, nedfelling slukrister Montering av gulvspon, masterboard, våtromsplater, himling,dør, baderomsinnredning, dusjvegg.

2.1.5 Hvilket firma utførte jobben?

Rørleggermester Stian Larsen AS, malermester Ole Torbjørnsen AS, Brattøy elektriske as. Byggmester Martin Fagerheim

2.1.6 Har du dokumentasjon på arbeidet?

Ja Nei

Tak, yttervegg og fasade

3 Har det lekket vann utenfra og inn, eller er det sett andre tegn til fukt?

Ja Nei, ikke som jeg kjenner til

4 Er det utført arbeid på tak, yttervegg, vindu eller annen fasade?

Ja Nei, ikke som jeg kjenner til

4.1.1 Navn på arbeid

Nytt arbeid

4.1.2 Årstall

2020

4.1.3 Hvordan ble arbeidet utført?

Faglært Ufaglært

4.1.4 Fortell kort hva som ble gjort av faglærte

Tak: Komplett nytt yttertak og undertak, etterisolert 10 cm 5+5 med krysslekting for å unngå kuldebroer. eksisterende isolasjon i sperreverk ble byttet ut med glava proff 34 isolasjon. Vinduer: Alle vinduer i1. og 2.etg er byttet til norgesvinduet med 3.lags isolerglass. balkongdør / takvindu ny i 2019-2020 Yttervegg: Yttervegger er etterisolert med 10-12 cm isolasjon som gir total tykkelse på isolasjon 20-25 cm, ny vindsperre og ny bordklednign av stpende dobbelfalls. Tak terrasse etablert i 2019: hele takkonstruksjonen på utbygg ble revet helt bort for å etablere takterrasse.



4.1.5 **Hvilket firma utførte jobben?**

tømrermester Martin Fagerheim

4.1.6 **Har du dokumentasjon på arbeidet?**

Ja Nei

Kjeller

5 **Har sameiet eller borettslaget hatt problemer med fukt, vann eller oversvømmelse i kjeller eller underetasje?**

Ikke relevant for denne boligen.

6 **Har boligen kjeller, underetasje eller andre rom under bakken?**

Ja Nei

7 **Er det observert vann eller fukt i kjeller, krypkjeller eller underetasje?**

Ja Nei, ikke som jeg kjenner til

8 **Er det utført arbeid med drenering?**

Ja Nei, ikke som jeg kjenner til

Elektrisitet

9 **Har det vært feil på det elektriske anlegget?**

Ja Nei, ikke som jeg kjenner til

10 **Er det utført arbeid på det elektriske anlegget?**

Ja Nei, ikke som jeg kjenner til

10.1.1 **Navn på arbeid**

Nytt arbeid

10.1.2 **Årstall**

2019

10.1.3 **Hvordan ble arbeidet utført?**

Faglært Ufaglært

10.1.4 **Fortell kort hva som ble gjort av faglærte**

Hele det elektriske anlegget er byttet ut og det er ny inntakskabel til huset

10.1.5 **Hvilket firma utførte jobben?**

Brattøy elektriske as

10.1.6 **Har du dokumentasjon på arbeidet?**

Ja Nei

Rør



11 Har eiendommen privat vannforsyning (ikke tilknyttet det offentlige vannettet), septik, pumpekum, brønn, avløpskvern eller liknende?

Ja Nei, ikke som jeg kjenner til

12 Har det vært feil på utvendige eller innvendige avløpsrør eller vannrør?

Ja Nei, ikke som jeg kjenner til

13 Er det utført arbeid på utvendige eller innvendige avløpsrør eller vannrør?

Ja Nei, ikke som jeg kjenner til

13.1.1 Navn på arbeid

Nytt arbeid

13.1.2 Årstall

2019

13.1.3 Hvordan ble arbeidet utført?

Faglært Ufaglært

13.1.4 Fortell kort hva som ble gjort av faglærte

Komplett nytt vvs anlegg inni boligen. avløp støpt i kjellergulv er ikke gjort noe med.

13.1.5 Hvilket firma utførte jobben?

Rørleggermester stian larsen as

13.1.6 Har du dokumentasjon på arbeidet?

Ja Nei

Ventilasjon og oppvarming

14 Er det eller har det vært nedgravd oljetank på eiendommen?

Ja Nei, ikke som jeg kjenner til

15 Har det vært feil på varmeanlegg eller ventilasjonsanlegg?

Ja Nei, ikke som jeg kjenner til

16 Er det utført arbeid på varmeanlegg eller ventilasjonsanlegg?

Ja Nei, ikke som jeg kjenner til

16.1.1 Navn på arbeid

Nytt arbeid

16.1.2 Årstall

2019

16.1.3 Hvordan ble arbeidet utført?

Faglært Ufaglært

16.1.4 Fortell kort hva som ble gjort av faglærte

Varmekabler i gulv på hele 1.etg av type T2 som er selvregulerende (unngår brennmerker i gulv hvor det er tepper) ellers mekanisk avtrekk fra kjøkkenventilator og våtrom. PAX avtrekk på våtrom med fukt sensor og bevegelsessensor

16.1.5 Hvilket firma utførte jobben?

Brattøy elektriske as



16.1.6 Har du dokumentasjon på arbeidet?

Ja Nei

Skjevheter og sprekker

17 Er det tegn på setningsskader eller sprekker i for eksempel grunnmur eller fliser?

Ja Nei, ikke som jeg kjenner til

18 Har det vært feil eller gjort endringer på ildsted eller pipe?

Ja Nei, ikke som jeg kjenner til

Beskriv feilen eller endringen

Det er ikke observert feil på ildstede.

Ildsted er fjernet og hull er murt igjenn, men pipe står, så det er lett å etablere nytt ildsted om ønskelig

Sopp og skadedyr

19 Har det vært skadedyr i boligen eller andre bygninger på eiendommen?

Ja Nei, ikke som jeg kjenner til

20 Har det vært skadedyr i fellesområdene til sameiet eller borettslaget?

Ikke relevant for denne boligen.

21 Har det vært mugg, sopp eller råte i boligen eller andre bygninger på eiendommen?

Ja Nei, ikke som jeg kjenner til

22 Har det vært mugg, sopp eller råte i sameiet eller borettslaget?

Ikke relevant for denne boligen.

Planer og godkjenninger

23 Mangler boligen eller andre bygninger brukstillatelse eller ferdigattest for søknadspliktige tiltak?

Ja Nei, ikke som jeg kjenner til

Beskriv hva som mangler og hvorfor:

det er søkt om og godkjent fasadeendring på etablering av takterrasse på utbygg.
har glemt å søke om ferdigattest.

pergola er satt opp uten å søke. dette krever vanligvis ikke en søknad, men siden det er lagt på tett tak på pergola kan den være søknadspliktig eventuelt kan takplater fjernes.

24 Har du bygd på eller gjort om kjeller, loft eller annet til boligrom?

Ja Nei



25 Selges eiendommen med utleiedel som leilighet, hybel eller lignende?

Ja Nei

27 Er det utført radonmåling?

Ja Nei, ikke som jeg kjenner til

28 Er det andre forhold av betydning eller sjenanse for eiendommen eller nærområdet?

Ja Nei, ikke som jeg kjenner til

29 Foreligger det planer eller bestemmelser som kan medføre endringer av felleskostnader eller fellesgjeld?

Ikke relevant for denne boligen.

30 Er sameiet eller borettslaget er involvert i konflikter av noe slag?

Ikke relevant for denne boligen.

Andre opplysninger

31 Har ufaglærte utført arbeid som normalt bør utføres av faglærte? Du trenger ikke gjenta noe du allerede har nevnt.

Ja Nei, ikke som jeg kjenner til

32 Har du andre opplysninger om boligen eller eiendommen utover det du har svart?

Ja Nei, ikke som jeg kjenner til

Boligselgerforsikring

Boligen selges med boligselgerforsikring

En boligselgerforsikring gir trygghet for selger og kjøper, og kan dekke feil og mangler som enten ikke er opplyst om eller det ikke var kjennskap til da salget ble gjennomført.

Forsikringen er tegnet i Gjensidige Forsikring ASA

Forsikringsnummer 95521908

Egenerklærings skjema

Name
Eilertsen, Martin F

Date
2025-11-04

Identification

 **bankID** Eilertsen, Martin F

Name
Karlsen, Sunniva Eileen Nguyen

Date
2025-11-04

Identification

 **bankID** Karlsen, Sunniva Eileen
Nguyen



This document contains electronic signatures using EU-compliant PAdES - PDF
Advanced Electronic Signatures (Regulation (EU) No 910/2014 (eIDAS))

Egenerklærings skjema

Signed by:

Eilertsen, Martin F
Karlsen, Sunniva Eileen
Nguyen

04/11-2025
17:36:59
04/11-2025
17:44:29

BANKID
BANKID



Bodø kommune

Adresse: Postboks 319, 8001 BODØ

Telefon: 75 55 50 00

Utskriftsdato: 28.10.2025

Kommunale gebyrer 2025

EM §6-7 Oppdragstakerens undersøkelses- og opplysningsplikt

Kilde: Bodø kommune

Kommunenr.	1804	Gårdsnr.	138	Bruksnr.	2270	Festenr.		Seksjonsnr.	
Adresse	Breivikveien 11, 8003 BODØ								

Kommunale gebyrer fakturert på eiendommen i 2024

Kommunale gebyrer er en kombinasjon av forskudd, abonnement og enkeltgebyrer fakturert etter levert tjeneste. Vi kjenner ikke samlet gebyr for en eiendom for et år før året er omme. Denne rapporten sammenstiller dette for fjoråret, med summer fordelt per fagområde. Tjenestene vil normalt ha en prisøkning hvert år, samt at forbruk på ulike tjenester kan variere fra år til år.

Gebyr	Fakturert beløp i 2024
Avløp	6 581,44 kr
Eiendomsskatt	5 360,00 kr
Feiing	440,00 kr
Vann	5 619,24 kr

FORBEHOLD VED UTLIVERING AV INFORMASJON I FORBINDELSE MED EIENDOMSFORESØRSLER:

Det tas forbehold om riktigheten eller fullstendigheten av opplysningene i dette dokumentet. Det kan ikke rettes krav som følge av at disse opplysningene benyttes som grunnlag for beslutninger.



Bodø kommune

Adresse: Postboks 319, 8001 BODØ

Telefon: 75 55 50 00

Utskriftsdato: 28.10.2025

Opplysninger om eiendomsskatt

EM §6-7

Oppdragstakerens undersøkelses- og opplysningsplikt

Kilde: Bodø kommune

Kommunenr.	1804	Gårdsnr.	138	Bruksnr.	2270	Festenr.		Seksjonsnr.	
Adresse	Breivikveien 11, 8003 BODØ								

Eiendomsskatt registrert på eiendommen

Taksten gjelder for det kalenderåret den er vedtatt.

Takst	2 093 000,00 kr
Skatt	5 360,00 kr
Bunnfradrag	125 000,00 kr
Antall boenheter	1
Dato vedtatt	26.10.2016
Eiendomsstype	Bolig
Promillesats	4 ‰
Fritak	Nei

FORBEHOLD VED UTLEVERING AV INFORMASJON I FORBINDELSE MED EIENDOMSFORESPØRSLER:

Det tas forbehold om riktigheten eller fullstendigheten av opplysningene i dette dokumentet. Det kan ikke rettes krav som følge av at disse opplysningene benyttes som grunnlag for beslutninger.



Bodø kommune

Adresse: Postboks 319, 8001 BODØ

Telefon: 75 55 50 00

Utskriftsdato: 28.10.2025

Planopplysninger

EM §6-7 Oppdragstakerens undersøkelses- og opplysningsplikt

Kilde: Bodø kommune

Kommunenr.	1804	Gårdsnr.	138	Bruksnr.	2270	Festenr.		Seksjonsnr.	
Adresse	Breivikveien 11, 8003 BODØ								

Opplysningene omfatter gjeldende planer og pågående planarbeid for eiendommen. Nærmere opplysninger om den enkelte plan med dokumenter, mindre endringer, etc finnes på internett, se lenker under. Oppgitte delarealer viser planinformasjon på eiendommen.

Det tas forbehold om riktigheten eller fullstendigheten av opplysningene i dette dokumentet. Det kan ikke rettes krav som følge av at disse opplysningene benyttes som grunnlag for beslutninger.

Plantyper med treff

Kommuneplaner

Kommuneplaner under arbeid

Plantyper uten treff

Kommunedelplaner

Kommunedelplaner under arbeid

Reguleringsplaner

Reguleringsplaner under bakken

Reguleringsplaner over bakken

Reguleringsplaner under arbeid

Reguleringsplaner bunn

Reguleringsplaner under arbeid i nærheten

Bebyggelsesplaner

Bebyggelsesplaner over bakken

Bebyggelsesplaner under bakken

Midlertidige forbud

Kommuneplaner

Besøk kommunens hjemmeside for mer informasjon.

Id	KPA2022 (http://webhotel3.gisline.no/Webplan_1804/gl_planarkiv.aspx?planid=KPA2022)
Navn	Kommuneplanens Arealdel 2022-2034
Plantype	Kommuneplanens arealdel
Status	Endelig vedtatt arealplan
Ikrafttredelse	16.06.2022
Bestemmelser	- https://www.arealplaner.no/1804/dokumenter/15905/1804_KPA2022_Kp_Kommuneplanen_planbest_03072024.pdf
Delarealer	Delareal 239 m ² Arealbruk Boligbebyggelse,Nåværende Områdenavn B

Kommuneplaner under arbeid

Besøk kommunens hjemmeside for mer informasjon.

Id	KPA2022 (http://webhotel3.gisline.no/Webplan_1804/gl_planarkiv.aspx?planid=KPA2022)
Navn	Kommuneplanens Arealdel 2022-2034

Status	Endelig vedtatt arealplan
Plantype	Kommuneplanens arealdel



Salten Brann IKS

Adresse: Olav V gate 200, 8070 BODØ

Telefon: 75557427

Brannforebygging: Tiltak, avvik og anmerkninger

EM §6-7

Oppdragstakerens undersøkelses- og opplysningsplikt

Kilde: Salten Brann IKS

Kommunenr.	1804	Gårdsnr.	138	Bruksnr.	2270	Festenr.		Seksjonsnr.	
-------------------	------	-----------------	-----	-----------------	------	-----------------	--	--------------------	--

BruksenhetId	6265496715	Bygningstype	Bolig
Bygningsnummer	187074908	Bruksenhetsnummer	H0101
Bygningstatus	Igangsettingstillatelse	Bruksenhetsadresse	Brevikveien 11, 8003 BODØ
Ingen informasjon funnet for bruksenhetId 6265496715.			

BruksenhetId	116203485	Bygningstype	Bolig
Bygningsnummer	187074908	Bruksenhetsnummer	H0101
Bygningstatus	Tatt i bruk	Bruksenhetsadresse	Brevikveien 11, 8003 BODØ

Situasjon

Røykvarslere		Slukkerutstyr			
Sammenkoblet	Enkel	Slange	Pulver	Skum	Annet
0	4	0	1	0	0

Ildsteder

Plassering	Type	Produsent	Modell
	Lukket ildsted	Jøtul AS	Jøtul Tilhenger 453
	Lukket ildsted	Morsø	Morsø

Siste utførte tiltak

Siste utførte tiltak bruksenhet		Siste utførte tiltak røykløp	
Dato	Type	Dato	Type
13.02.2018	Tilsyn	19.04.2019	Feiing

Avvik og anmerkninger

Det er ikke registrert avvik eller anmerkninger på bruksenheten.

Informasjon for bruksenhetId 116203485

BruksenhetId	116203547	Bygningstype	Unummerert
Bygningsnummer	187074908	Bruksenhetsnummer	0000
Bygningstatus	Tatt i bruk	Bruksenhetsadresse	Breivikveien 11, 8003 BODØ

Ingen informasjon funnet for bruksenhetId 116203547.

BruksenhetId	116051644	Bygningstype	Unummerert
Bygningsnummer	186929543	Bruksenhetsnummer	0000
Bygningstatus	Tatt i bruk	Bruksenhetsadresse	

Ingen informasjon funnet for bruksenhetId 116051644.

FORBEHOLD VED UTLEVERING AV INFORMASJON I FORBINDELSE MED EIENDOMSFORSØRSLER:

Det tas forbehold om riktigheten eller fullstendigheten av opplysningene i dette dokumentet. Det kan ikke rettes krav som følge av at disse opplysningene benyttes som grunnlag for beslutninger.

TEGNFORKLARING REGULERINGSPLANKART

Reguleringsplan/Bebyggelsesplan PBL 1985

	Regulerings- og bebyggelsesplan - arealbruksområde		Parkbelte i industristrek
	Område for boliger med tilhørende anlegg		Friultsområde (på land)
	Frittliggende småhusbebyggelse		Friultsområde i sjø og vassdrag
	Konsentrert småhusbebyggelse		Idrettsanlegg som ikke er offentlig tilgjengelig
	Blokkbebyggelse		Golfbane
	Garsjer i boligområder		Grav- og umelund
	Område for forretning		Privat småbåthavn (land)
	Område for kontor		Privat småbåthavn (sjø)
	Område for industri/lager		Område for anlegg i grunnen
	Område for fritidsbebyggelse		Område for anlegg og drift av kommunalteknisk virksomhet
	Område for offentlige bygninger (stat, fylkeskommune, kommune)		Vann- og avløpsanlegg
	Offentlig barnehage		Område for bygging og drift av fjernvarmeanlegg
	Offentlig undervisning (skole, universitet mv.)		Anlegg for telekommunikasjon
	Offentlig institusjon (sykehus, aldershjem, sykehjem mv.)		Øvingsområde med tilhørende anlegg for forsvar/sivilforsvar
	Offentlig kirke		Område og anlegg for drift av radionavigasjonshjelpemidler
	Offentlig forsamlingslokale (kino, teater mv.)		Andre områder for anlegg i vassdrag eller i sjøen
	Offentlig administrasjon		Naturvernområde (på land)
	Område for særskilt angitt almenntilgitt formål		Naturvernområde i sjø og vassdrag
	Almenntilgitt barnehage		Andre områder for vesentlige terrengingrep
	Almenntilgitt undervisning (skole, universitet mv.)		Handelsgartneri
	Almenntilgitt institusjon (sykehus, aldershjem, sykehjem mv.)		område for særskilte anlegg
	Almenntilgitt kirke		Annet spesialområde
	Almenntilgitt forsamlingslokale (grendehus mv.)		Fellesområder
	Områder for herberger og bevertningssteder		Felles avkjørsel
	Hotell med tilhørende anlegg		Felles gangareal
	Garasjeanlegg		Felles parkeringsplass
	Bensinstasjon		Felles lekeareal for barn
	Annet byggeområde		Felles gårds plass
	Landbruksområder		Fellesareal for garasjer
	Område for jord- og skogbruk		Felles grøntanlegg
	Område for jord- og skogbruk		Annet fellesareal for flere eiendommer
	Område for parselhager		Bolig/Forretning
	Annet landbruksområde		Bolig/Forretning/Kontor
	Offentlige trafikkområder		Bolig/Kontor
	Kjøreveg		Bolig/Offentlig
	Gate med fortau		Forretning/Kontor
	Annen veggrunn		Forretning/Kontor/Industri
	Gang-/sykkelveg		Forretning/Industri
	Sykkelveg		Forretning/Kontor/Offentlig
	Gangveg		Forretning/Offentlig
	Gatetun		Kontor/Industri
	Torg		Kontor/Offentlig
	Rasteplass		Kontor/Bensinstasjon
	Parkeringsplass		Offentlig/Almenntilgitt
	Kolektivanlegg		Annet kombinert formål
	Bussholdeplass		Unyansert formål (kun for eldre planer)
	Drosjeholdeplass		Høyspenningsanlegg (høyspentlinje, transformatorstasjon, koblingsstasjon)
	Jernbane		Ildfarlig opplag og andre innretninger som kan være farlig for allmenheten
	Flyplass/taxebane		Område med annen særskilt angitt fare
	Havneområde (landdelen)		Grense for restriksjonsområde
	Kai		Frisktsone ved veg
	Småbåtanlegg (landdelen)		Grense for bevaringsområde
	Trafikkområde i sjø og vassdrag		Bevaring av bygninger og anlegg
	Skipsled		Bevaring av bygninger
	Havneområde i sjø		Bevaring av anlegg
	Annet trafikkområde i sjø/vassdrag		Bevaring av landskap og vegetasjon
	Annet trafikkområde (på land)		Grense for fomyelsesområde
	Friområder		Fomyelsesområder
	Park		Grense for rekkefølgeområde
	Turveg		Rekkefølgebestemmelser
	Anlegg for lek		Midlertidig trafikkområde
	Anlegg for idrett og sport		
	Leirplass		
	Annet friområde		
	Friområde i sjø og vassdrag		
	Badeområde		
	Småbåthavn		
	Annet friområde i sjø/vassdrag		
	Privat veg		

TEGNFORKLARING REGULERINGSPLANKART

Reguleringsplan PBL 2008

-----	Sikringsonegrense
-----	Infrastrukturgrense
-----	Angitthensyngrense
-----	Gjennomføringsgrense
-----	Båndlegginggrense nåværende
-----	Bestemmelsegrense
-----	Regulerthøyde
■	Boligbebyggelse
■	Boligbebyggelse - fritliggende småhusbebyggelse
■	Boligbebyggelse - konsentrert småhusbebyggelse
■	Boligbebyggelse - blokkbebyggelse
■	Garasjeanlegg for bolig-/fritidsbebyggelse
■	Sentrumsformål
■	Kjøpesenter
■	Forretninger
■	Tjenesteyting
■	Barnehage
■	Undervisning
■	Institusjon
■	Religionutøvelse
■	Forsamlingslokale
■	Administrasjon
■	Annen tjenesteyting
■	Næringsbebyggelse
■	Kontor
■	Hotell
■	Industri
■	Lager
■	Annen næring
■	Idrett
■	Idrettsstadion
■	Andre typer bebyggelse og anlegg
■	Energianlegg
■	Vann- og avløpsanlegg
■	Vannforsyningsanlegg
■	Avløpsanlegg
■	Renovasjonsanlegg
■	Øvrige kommunaltekniske anlegg
■	Telekommunikasjonsanlegg
■	Småbåtanlegg i sjø og vassdrag
■	Utthus/naust/badehus
■	Annen særskilt angitt bebyggelse og anlegg
■	Uteoppholdsareal
■	Lekeplass
■	Gårdsplass
■	Annet uteoppholdsareal
■	Grav- og urnelund
■	Kombinert bebyggelse og anleggsformål
■	Bolig/forretning
■	Bolig/forretning/kontor
■	Bolig/tjenesteyting
■	Bolig/kontor
■	Forretning/kontor
■	Forretning/kontor/industri
■	Forretning/kontor/tjenesteyting
■	Forretning/tjenesteyting
■	Næring/tjenesteyting
■	Industri/lager
■	Kontor/industri
■	Kontor/tjenesteyting
■	Bebyggelse og anleggsformål kombinert med andre angitte hovedformål
■	Samferdselsanlegg og teknisk infrastruktur (arealer)
■	Veg
■	Kjøreveg
■	Fortau
■	Torg
■	Gatetun
■	Gang/sykkelveg
■	Gangveg/gangareal/gågate

■	Sykkelveg/-felt
■	Annen veggrunn - tekniske anlegg
■	Annen veggrunn - grøntareal
■	Holdeplass/plattform
■	Leskur/plattformtak
■	Tekniske bygg/konstruksjoner
■	Annen banegrunn - grøntareal
■	Havn
■	Kai
■	Hovednett for sykkel
■	Kollektivnett
■	Kollektivtransport
■	Kollektivanlegg
■	Kollektivholdeplass
■	Parkering
■	Parkeringsplasser med bestemmelser
■	Parkeringshus/-anlegg
■	Energinett
■	Avløpsnett
■	Kombinerte tekniske infrastrukturtraseer
■	Grønnstruktur
■	Naturområde
■	Turveg
■	Friområde
■	Park
■	Vegetasjonsskjerm
■	Kombinerte grønnstrukturformål
■	Landbruks-, natur-, og friluftsområder samt reindrift
■	LNFR-areal for nødvendige tiltak for LNFR
■	Landbruksformål
■	Jordbruk
■	Naturvern
■	LNFR-formål kombinert med andre angitte hovedformål
■	Ferdseil
■	Havneområde i sjø
■	Småbåthavn
■	Naturområde i sjø og vassdrag
■	Friluftsområde
■	Friluftsområde i sjø og vassdrag
■	Friluftsområde i sjø og vassdrag med tilhørende strandsone
■	Småbåtanlegg i sjø og vassdrag
■	Badeområde
■	Faresone - Flomfare
■	Faresone - Høyspenningsanlegg (ink høyspentkabler)
■	Faresone - Annen fare
■	Sikringsone - Nedslagsfelt drikkevann
■	Sikringsone - Byggeforsbud rundt veg, bane og flyplass
■	Sikringsone - Frisikt
■	Sikringsone - Andre sikringssoner
■	Infrastruktursone - Krav vedrørende infrastruktur
■	Infrastruktursone - Rekkefølgekrav infrastruktur
■	Gjennomføringsone - Krav om felles planelegging
■	Angitthensynsone - Hensyn landbruk
■	Angitthensynsone - Hensyn grønnstruktur
■	Angitthensynsone - Hensyn landskap
■	Angitthensynsone - Bevaring naturmiljø
■	Angitthensynsone - Bevaring kulturmiljø
■	Båndlegging for regulering etter PBL
■	Båndlegging etter lov om kulturminner
■	Bestemmelseområde-Anlegg- og riggområde

Felles for reguleringsplan PBL 1985 og 2008

Felles for kommuneplan PBL 1985 og 2008

••••••••	Gang-/sykkelveg - nåværende
••••••	Gang-/sykkelveg tunnel - nåværende
-----	Gangveg - nåværende
-----	Turveg/turdrag - nåværende
-----	Turveg/turdrag tunnel - nåværende
-----	Jernbane - nåværende

Reguleringsplan PBL 2008

Felles for reguleringsplan PBL 1985 og 2008

=====	Planens begrensning
-----	Faresonegrense
-----	Fomålsgrense
-----	Regulerings- og bebyggelsesplanområde
-----	Regulert tomtegrense
≠ - - - z - -	Eiendomsgrense som skal oppheves
=====	Bygg, kulturminner mm. som skal bevares
-----	Byggegrense
-----	Byggelinje
-----	Planlagt bebyggelse
-----	Bebyggelse som inngår i planen
-----	Bebyggelse som forutsettes fjernet
-----	Regulert senterlinje
-----	Frisiktslinje
-----	Regulert kant kjørebane
-----	Regulert kjørefelt
-----	Regulert parkeringsfelt
-----	Regulert fotgjengerfelt
-----	Regulert støyskjerm
-----	Regulert støttemur
-----	Sikringsgjerde
-----	Bru
-----	Tunnel
-----	Målelinje/Avstandslinje
	Vegstegning / fysisk sperre
	Stenging av avkjørsel
↔	Avkjørsel
→	Innkjøring
←	Utkjøring
	Brukar
]	Tunnelåpning
-----	Eksisterende tre som skal bevares
-----	Regulert nytt tre
←	Regulert møneretning
Abc	Påskrift feltnavn
	Påskrift reguleringsformål/arealfomål
	Påskrift areal
	Påskrift utnyttning
	Påskrift bredde
	Påskrift radius
	Påskrift kotehøyde
	Påskrift plantilbehør
	Regulerings- og bebyggelsesplan - påskrift

Andre planobjekter

-----	Grense for midlertidig bygge- og deleforbud
=====	Område for midlertidig bygge- og deleforbud



Bodø kommune

Adresse: Postboks 319, 8001 BODØ

Telefon: 75 55 50 00

Utskriftsdato: 28.10.2025

Vann og avløp med informasjon om vannmåler

EM §6-7

Oppdragstakerens undersøkelses- og opplysningsplikt

Kilde: Bodø kommune

Kommunenr.	1804	Gårdsnr.	138	Bruksnr.	2270	Festenr.		Seksjonsnr.	
Adresse	Breivikveien 11, 8003 BODØ								

Informasjon om vann/avløp registrert på eiendommen

Målnummer	Stand	Dato	Avlesningstype
Ingen treff på vannmålere.			

Offentlig vann	Ja
Offentlig avløp	Ja
Privat septikanlegg	Nei

FORBEHOLD VED UTLIVERING AV INFORMASJON I FORBINDELSE MED EIENDOMSFORSØRSLER:

Det tas forbehold om riktigheten eller fullstendigheten av opplysningene i dette dokumentet. Det kan ikke rettes krav som følge av at disse opplysningene benyttes som grunnlag for beslutninger.



Bodø kommune

Kommuneplankart

Eiendom: 138/2270
Adresse: Breivikveien 11
Dato: 28.10.2025
Målestokk: 1:2000



UTM-33

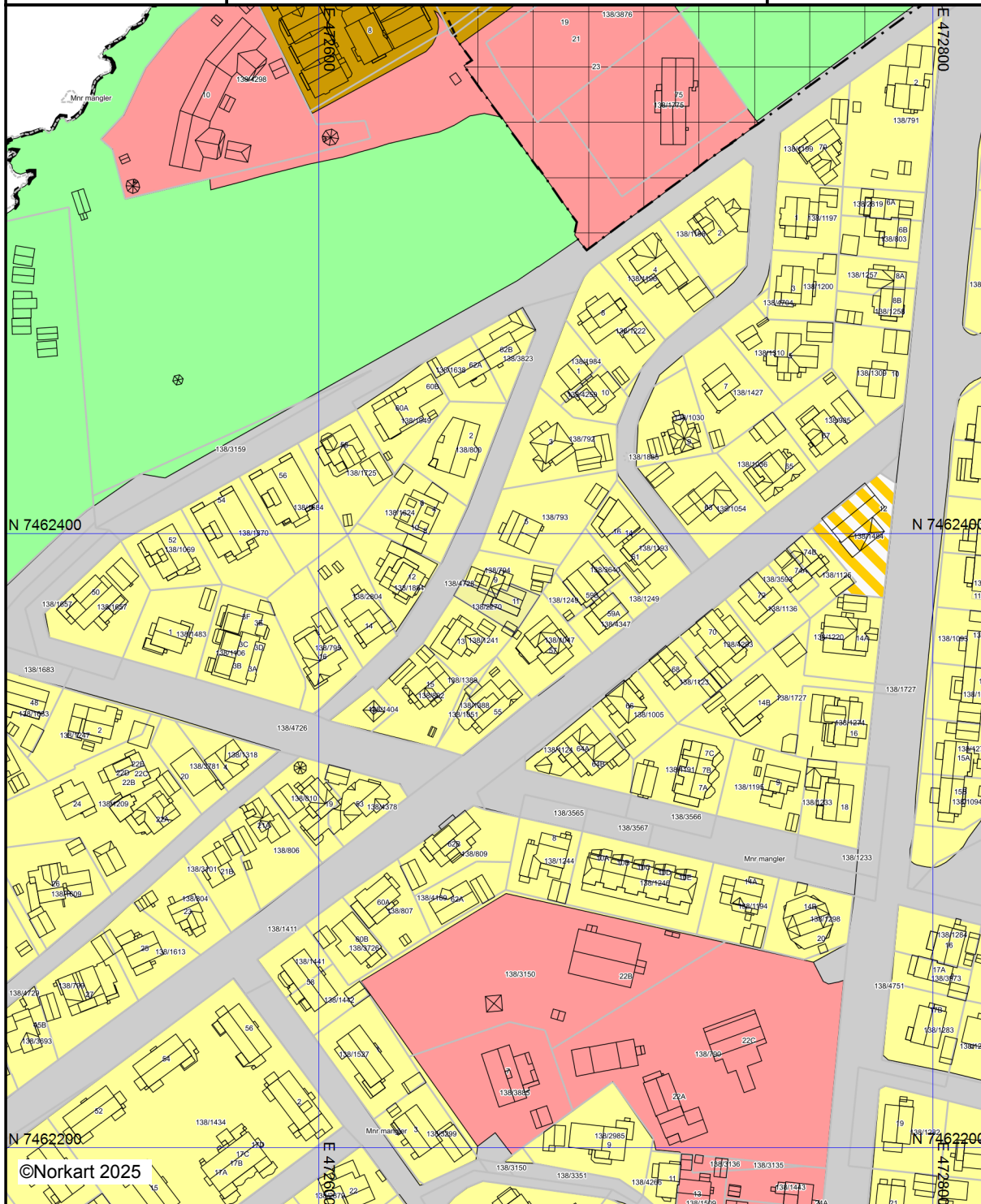

©Norkart 2025

Kartet er produsert fra kommunens beste digitale kartbaser for området og inneholder viktige opplysninger om eiendommen og området omkring. Presentasjonen av informasjon er i samsvar med nasjonal standard. Kartet kan inneholde feil, mangler eller avvik i forhold til kravene i oppgitt standard. Kartet kan ikke benyttes til andre formål enn det formålet det er utlevert til uten samtykke fra kommunen jf. lov om åndsverk.



Bodø kommune

Reguleringsplankart

Eiendom: 138/2270
Adresse: Breivikveien 11
Dato: 28.10.2025
Målestokk: 1:1000



UTM-33



©Norkart 2025

Kartet er produsert fra kommunens beste digitale kartbaser for området og inneholder viktige opplysninger om eiendommen og området omkring. Presentasjonen av informasjon er i samsvar med nasjonal standard. Kartet kan inneholde feil, mangler eller avvik i forhold til kravene i oppgitt standard. Kartet kan ikke benyttes til andre formål enn det formålet det er utlevert til uten samtykke fra kommunen jf. lov om åndsverk.

BRØDRENE FAGERHEIM BYGG AS

Påls vei 3A
8008 BODØDato:22.10.2018
Saksbehandler:Kjell Selsøvd
Telefon direkte:75 55 53 68
Deres ref.:
Løpenr.:88940/2018
Saksnr./vår ref.:2018/7803
Arkivkode:138/2270

Tillatelse

Byggeplass: Breivikveien 11, 8003 BODØ
Tiltakshaver: Martin F Eilertsen
Søker: BRØDRENE FAGERHEIM BYGG AS
Tiltakstype: Tomannsbolig, vertikaldeltEiendom: 138/2270
Bygningsnr: 187074908
Tiltaksart: Endring av bygg
- utvendig
tilbygg mindre
enn 50 m²

Søknaden gjelder påbygg av balkong over dagens tilbygg fra 1970. Det skal anlegges ny utgang til denne fra gang i 2.etasje.

I medhold av plan- og bygningsloven § 20-3, jf. § 20-1bokstav a), godkjennes søknaden.

Det er ikke søkt om fravik fra TEK, jfr pbl § 31-2 4 ledd.

Det foreligger ikke naboprotester.

Nødvendig nabosamtykke for bygging nærmere nabogrense enn 4 m foreligger.

Forskrift om tekniske krav til byggverk av 26. mars 2010 nr. 489 (TEK10) er lagt til grunn i søknaden.

Tiltaket tillates igangsatt etter dette vedtaket.

Saken behandles i medhold av delegert myndighet.

Er tiltaket ikke satt i gang senest 3 år etter at tillatelse er gitt, faller tillatelsen bort. Det samme gjelder hvis tiltaket innstilles i mer enn 2 år, jf. plan- og bygningsloven § 21-9.

Denne tillatelse er et enkeltvedtak etter forvaltningslovens bestemmelser og kan derfor påklages av protesterende naboer, gjenboere og andre med rettslig klageinteresse.

Søknaden:

Søknaden, datert 02.10.2018, mottatt samme dag, gjelder påbygg av balkong over dagens tilbygg fra 1970. Det skal anlegges ny utgang til denne fra gang i 2.etasje.

Tiltaket gir ingen endring i bruksareal for bebyggelsen på eiendommen.

Byggesak

Postadresse:
Postboks 319, 8001 Bodø
Besøksadresse:Telefoner:
Sentralbord: 75 55 50 00
Ekspedisjon: 75 55 50 00
Telefax:Elektroniske adresser:
postmottak@bodo.kommune.no
kjell.selsovold@bodo.kommune.no
www.bodo.kommune.noOrgnr.:
972 418 013
Bankkonto:
4500 55 00080

Spesielle forhold:

Det er ingen særlige forhold knyttet til søknaden.

Gjeldende plangrunnlag:

Eiendommen omfattes av kommuneplanens arealdel, vedtatt 14.06.2018. Området er avsatt til boligformål.

Tiltaket gir ingen endringer i høyder på bebyggelsen eller utnyttingsgrad for eiendommen.

Plassering:

Tiltaket plassering i plan og høyde er vist på situasjonsplanen. Minste avstand til nabogrense er 0 m (andre del av tomannsboligen). Det foreligger skriftlig samtykke fra tilgrensende nabo.

Toleranser:

Minsteavstander og maksimumshøyder gitt i lov, forskrift, plan eller i nabosamtykke er absolutte og kan ikke fravikes.

For øvrig for plassering i marken gjelder følgende:

- i horisontalplanet $\pm 0,05$ m
- i vertikalplanet $\pm 0,1$ m

Tiltaket skal plasseres i plan og høyde, i henhold til godkjent situasjonsplan, av ansvarlig utførende foretak.

Protester/bemerkninger:

Det foreligger ingen protester/bemerkninger.

Ansvar:

Ansvarlig foretak har erklært ansvarsrett.

Kontroll:

Egenkontroll er ikke eget ansvarsområde, men skal inngå i tiltakets kvalitetssikring.

Det er ingen obligatoriske krav om uavhengig kontroll.

Bygningssjefens vurdering:

Bygningssjefen har ikke noe å bemerke når det gjelder tiltakets utforming og visuelle kvaliteter, jf. plan- og bygningsloven §§ 29-1 og 29-2.

Under henvisning til det som er anført ovenfor finner bygningssjefen søknaden å være i samsvar med plan- og bygningslovgivningen og kan godkjennes.

Ferdigstillelse:

Tiltaket må ikke tas i bruk før det er gitt ferdigattest eller midlertidig brukstillatelse.

Det er ansvarlig søkers ansvar å søke om ferdigattest eller midlertidig brukstillatelse med nødvendige vedlegg.

Det skal innsendes komplette tegninger av tiltaket, slik det er bygd, samt oppdatert situasjonsplan.

Dersom det er avvik i forhold til gitt tillatelse, kreves endringssøknad.

Gebyrberegning:

Gebyr er beregnet etter gjeldende betalingsregulativ.

Klageadgang:

Vedtaket kan påklages til Fylkesmannen i Nordland. Klagen skal sendes til Bodø kommune v/Byggesakskontoret. Klagefristen er 3 uker fra det tidspunkt underretning om vedtaket er kommet frem, jf. forvaltningsloven § 29.

Klageretten gjelder også de som får kopi av dette brev.

Med hilsen

Ole Morten Kristiansen
bygningssjef

Kjell Selsøvd
Saksbehandler

Dette brevet er godkjent elektronisk og har derfor ikke underskrift

Kopi til:
Martin F Eilertsen Breivikveien 11 8003 Bodø

Orientering om rett til å klage på vedtaket:	
Klagerett: (forvaltningslovens § 28)	Den som er part eller har rettslig klageinteresse har rett til å klage over vedtaket. Klagen sendes til: Bodø kommune, Byggesak, Postboks 319, 8001 Bodø. Besøksadresse: Herredshuset, Gjerdåsveien 2, 8010 Bodø.
Klagefrist: (forvaltningslovens §§ 29, 30 og 31)	Klagefristen er tre uker fra den dag underretningen om vedtaket kom frem til vedkommende part. Det er tilstrekkelig at klagen er postlagt innen fristens utløp. Dersom klagen kommer inn etter fristens utløp vil den bli avvist. Klagen kan imidlertid tas under behandling når det foreligger særlige grunner eller klager ikke kan lastes for forsinkelsen.
Rett til å kreve begrunnelse: (forvaltningslovens §§ 24 og 25)	Dersom en part mener at vedtaket ikke er begrunnet, kan det settes frem krav om dette innen klagefristen utløp.
Klagens innhold: (forvaltningslovens § 32)	Klagen må nevne det vedtaket det klages over, hva som ønskes endret og være undertegnet av klageren eller hans fullmektig. Klagen bør begrunnes.
Utsetting av gjennomføring av vedtaket: (forvaltningslovens § 42)	Vedtaket kan gjennomføres selv om det er påklaget. Klager kan imidlertid anmode om å få utsatt iverksettingen av vedtaket, inntil klagefristen er ute eller klagen er avgjort. Fylkesmannen kan på selvstendig grunnlag ta stilling til anmodning om utsatt iverksetting av vedtaket.
Rett til å se sakens dokumenter: (forvaltningslovens § 11)	Med visse begrensninger har partene rett til å se dokumentene i saken. Det må ved et slikt ønske tas kontakt med kommunens Servicetorg i Postgården.
Rett til å få veiledning: (forvaltningslovens § 11)	Kommunen vil kunne gi nødvendig veiledning for at alle parter skal kunne ivareta sine interesser på best mulig måte.
Kostnader ved klagen: (forvaltningslovens § 36)	Det er adgang til å kreve dekning for nødvendige og vesentlige kostnader, f. eks advokatbistand, i forbindelse med klagesaken der vedtaket er endret til gunst for klager. Kravet må være fremsatt innen tre uker etter at underretning om det nye vedtaket er kommet frem til klager.
Vilkår for å reise sak for domstolene om vedtaket: (forvaltningsloven § 27 b)	Søksmål om gyldigheten av vedtaket, eller krav om erstatning som følge av vedtaket, kan ikke reises uten at en har brukt sin adgang til å klage på vedtaket og klagen er avgjort av høyeste klageinstans. Søksmål kan likevel reises når det er gått 6 måneder fra klage første gang ble fremsatt, og det ikke skyldes forsømmelse fra klagerens side at klageinstansens avgjørelse ikke foreligger.

E 2

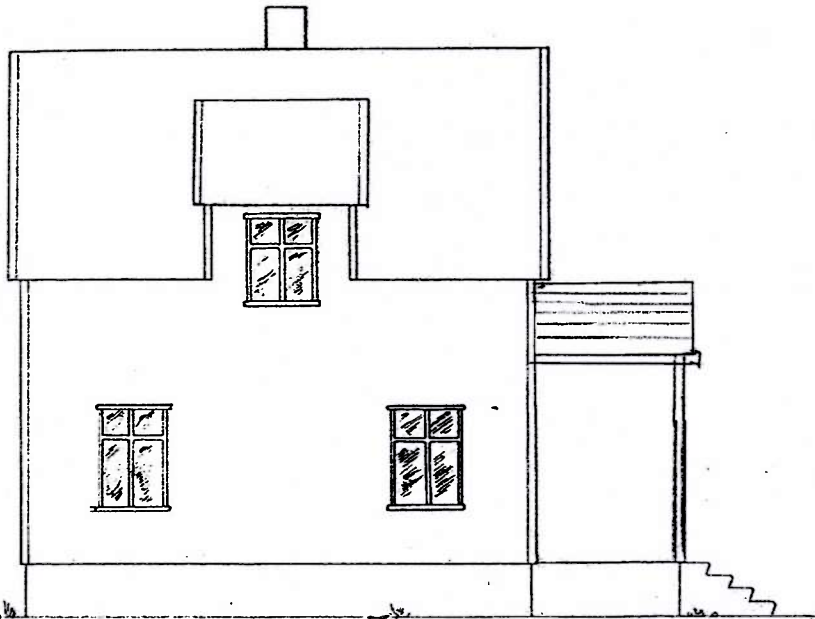

FASADE MOT VEST

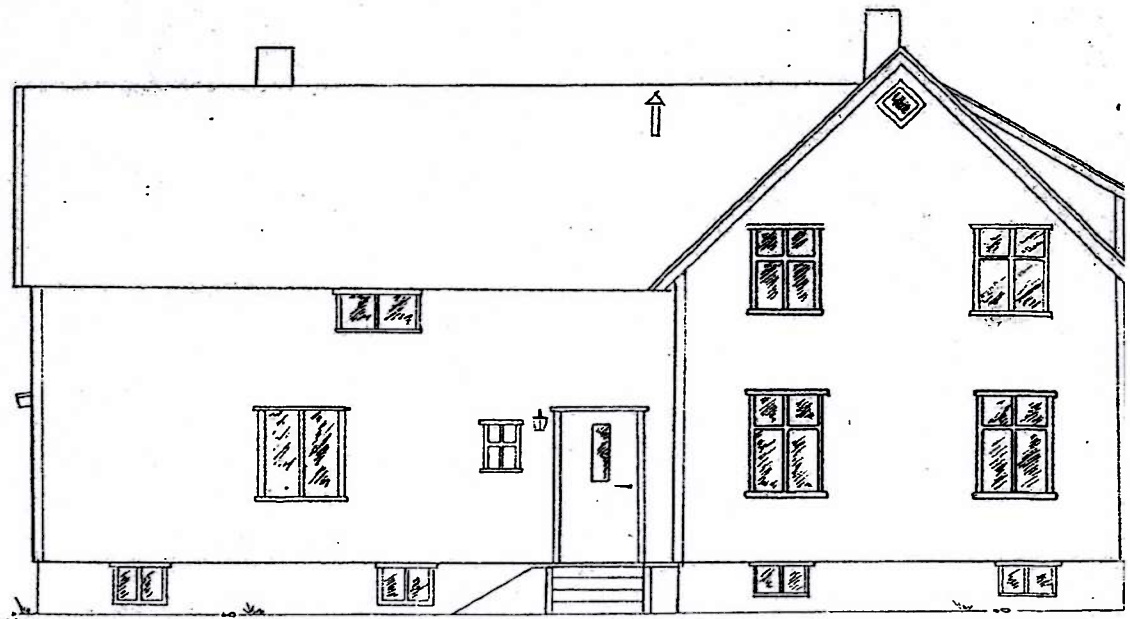

FASADE MOT NORD

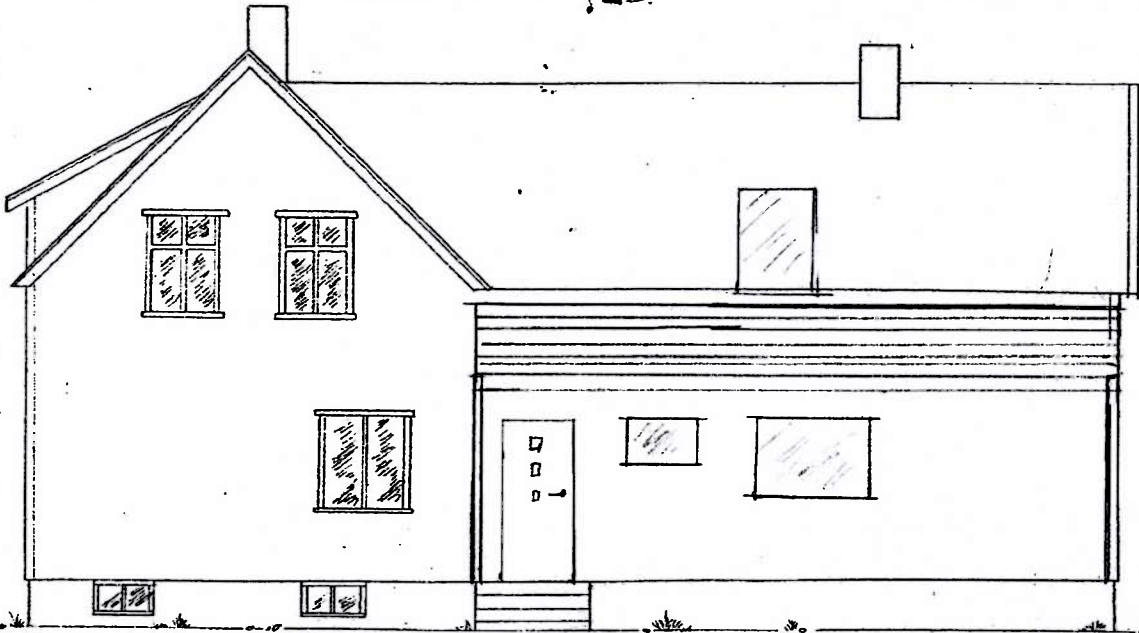

FASADE MOT SYD



Yqqesak Teg

ny

C 1

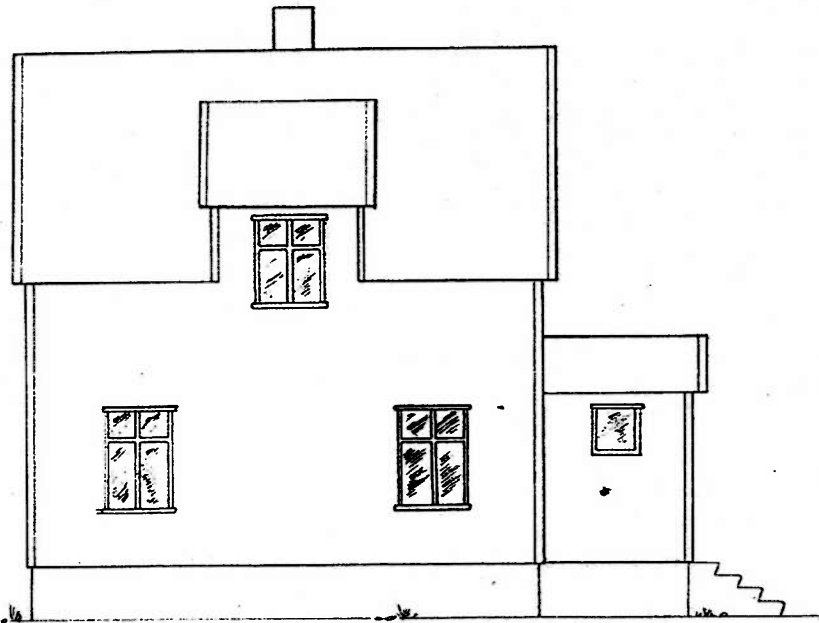

FASADE MOT VEST

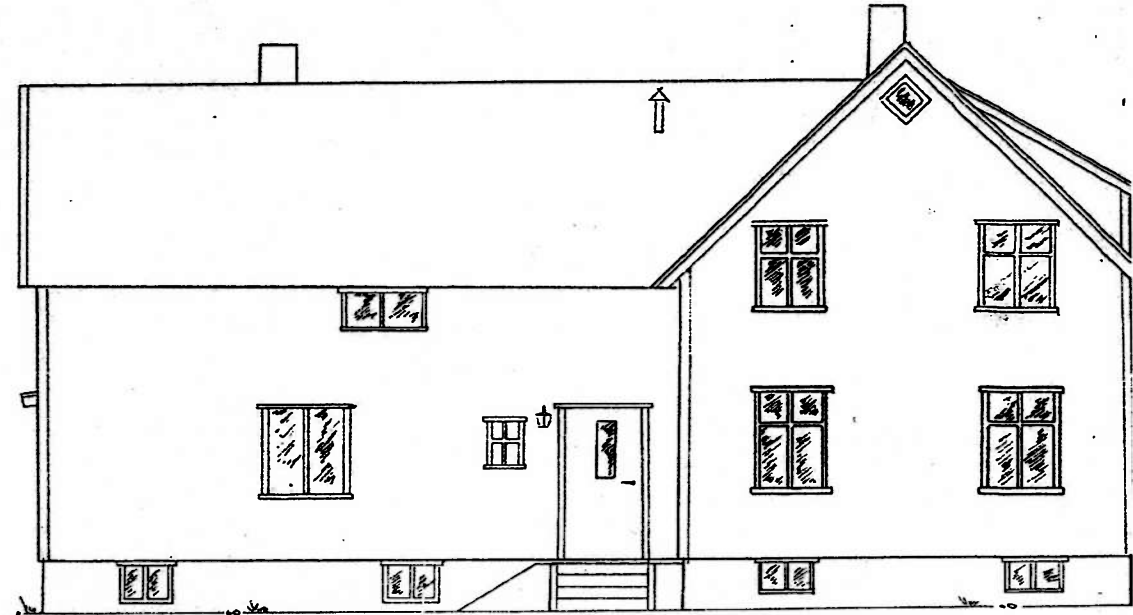

FASADE MOT NORD



FASADE MOT SYD



FASADE MOT ØST

B O U N 4
138/2270 Byggeark Teg

1000 SVENNINGSGÅRD
172/70
1954-55

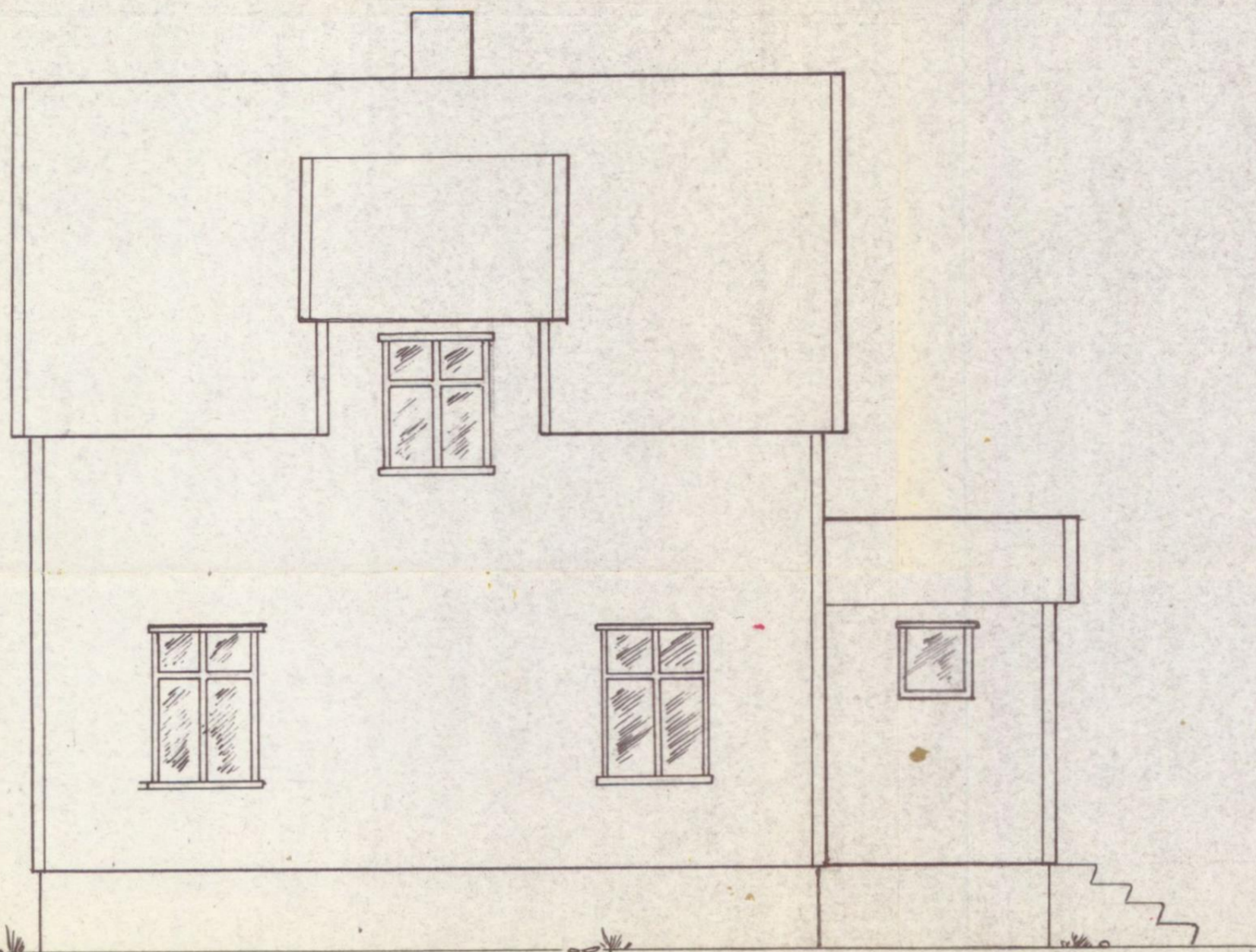

FASADE MOT VEST

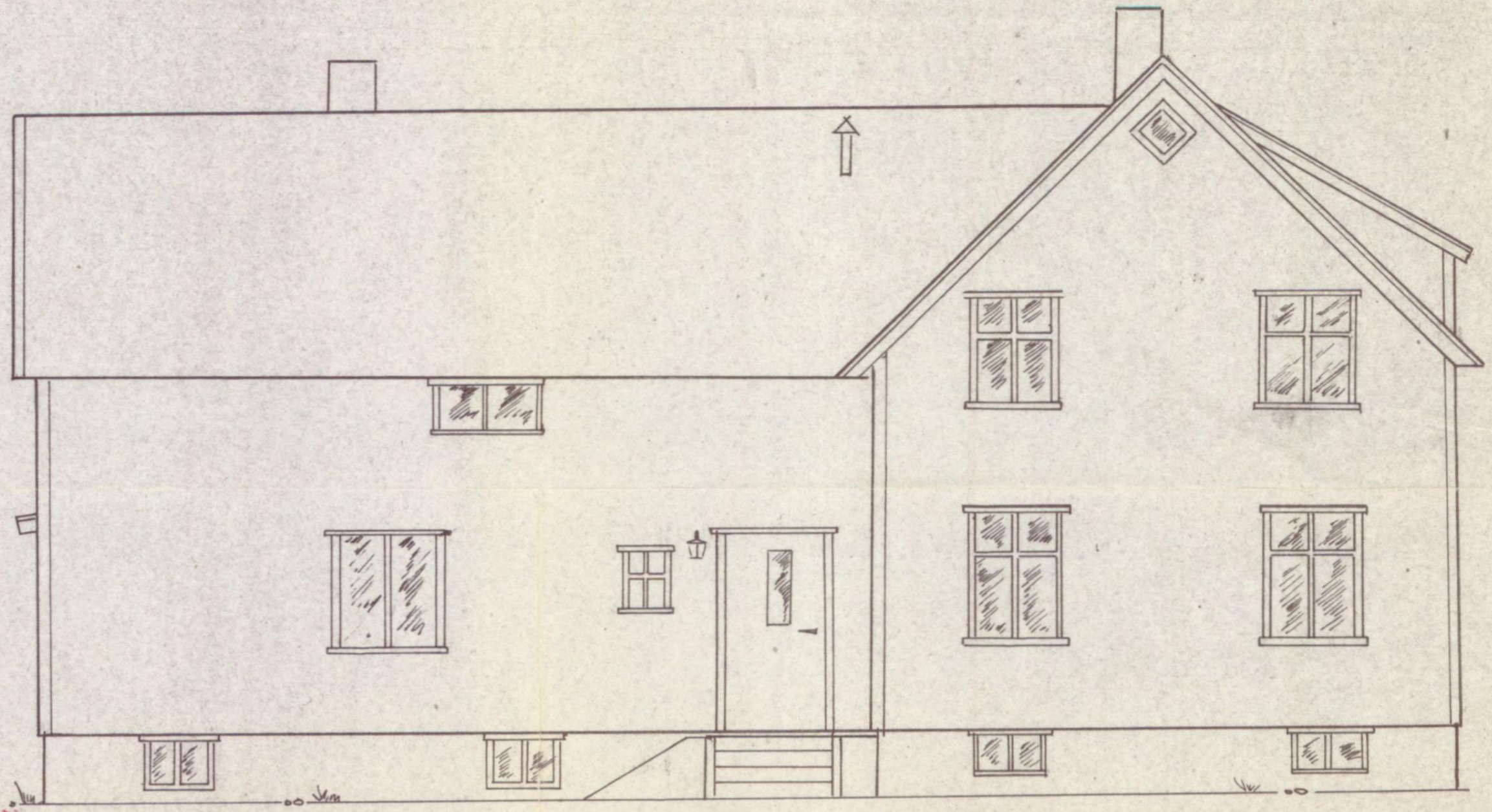

FASADE MOT NORD

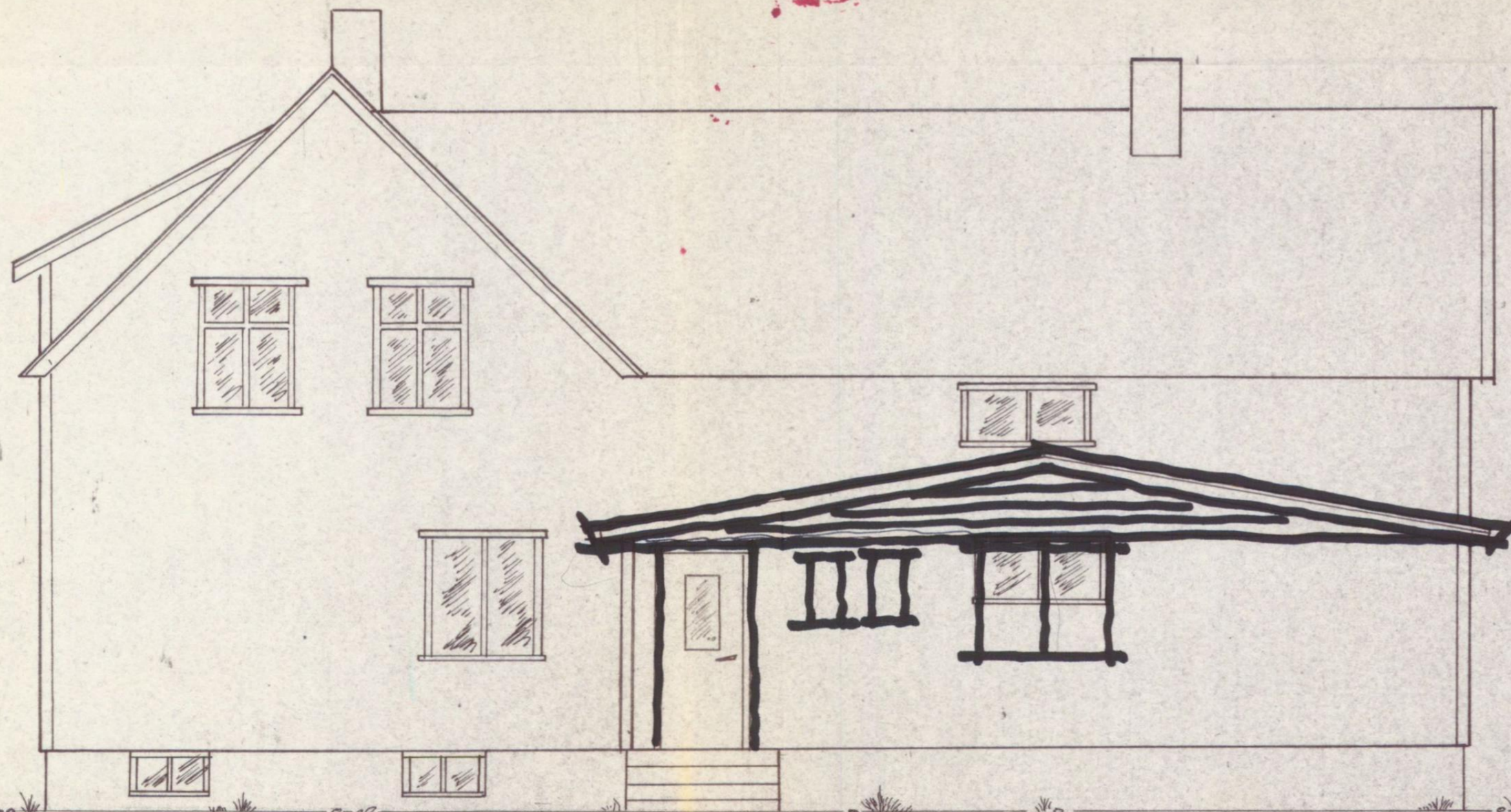

FASADE MOT SYD

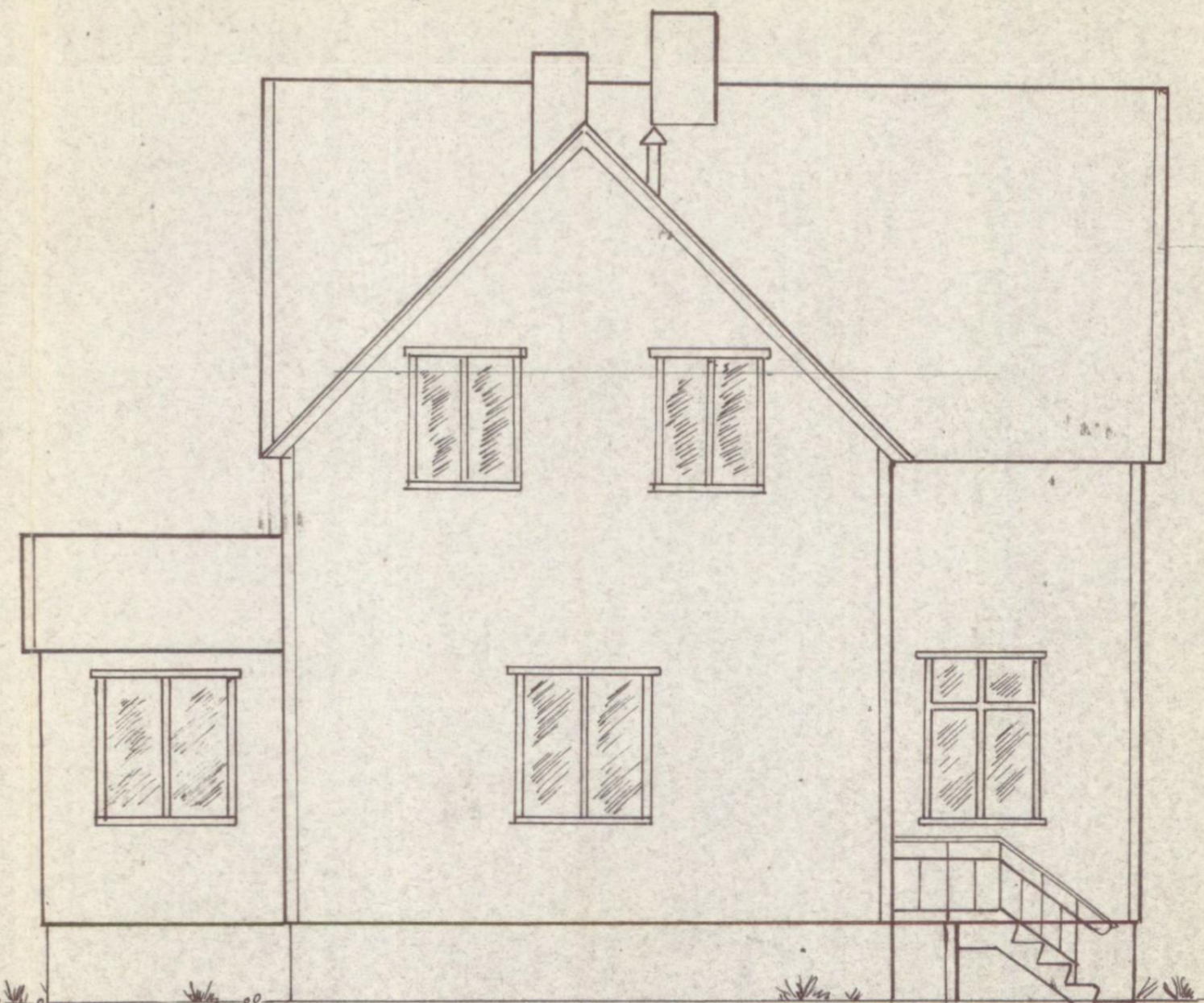

FASADE MOT ØST

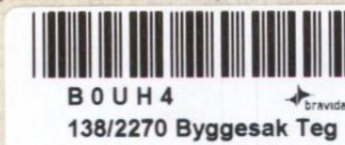

BODØ BYGNINGSRÅD
Sak nr. 172/70
Godkjent

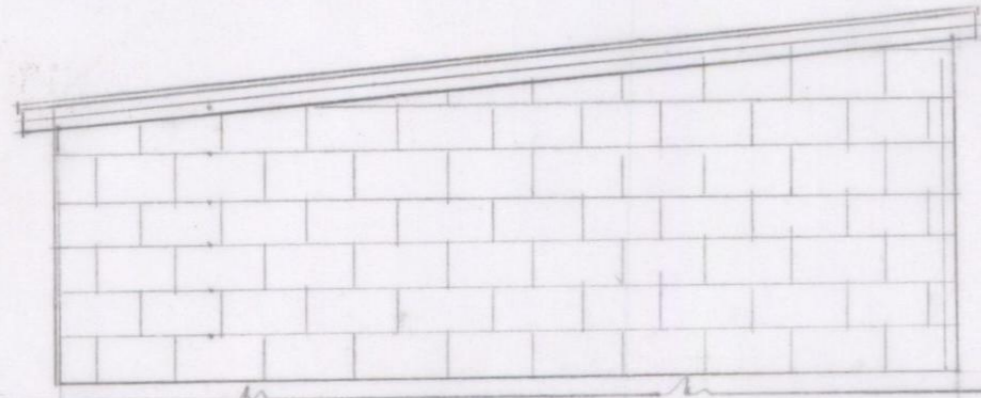

GAVL

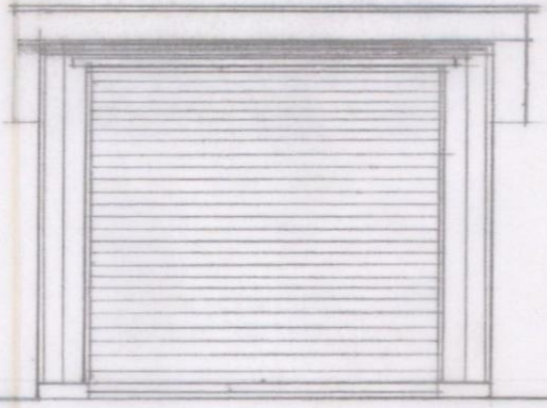

MOT BREIVIKVEIEN

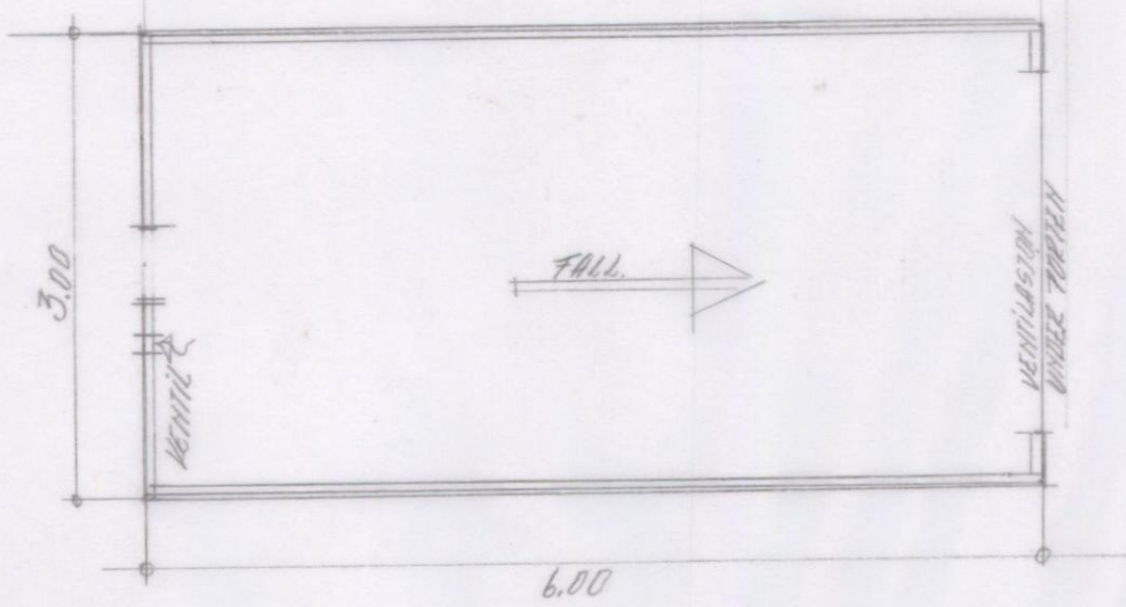

GRUNNRISSE



GRABASTE PÅ

BREIVIKVEIE NR. 7
M. 1:50.

Bodo Byggningsråd
Sak 273/61
BYGNINGSRÅDET
1961

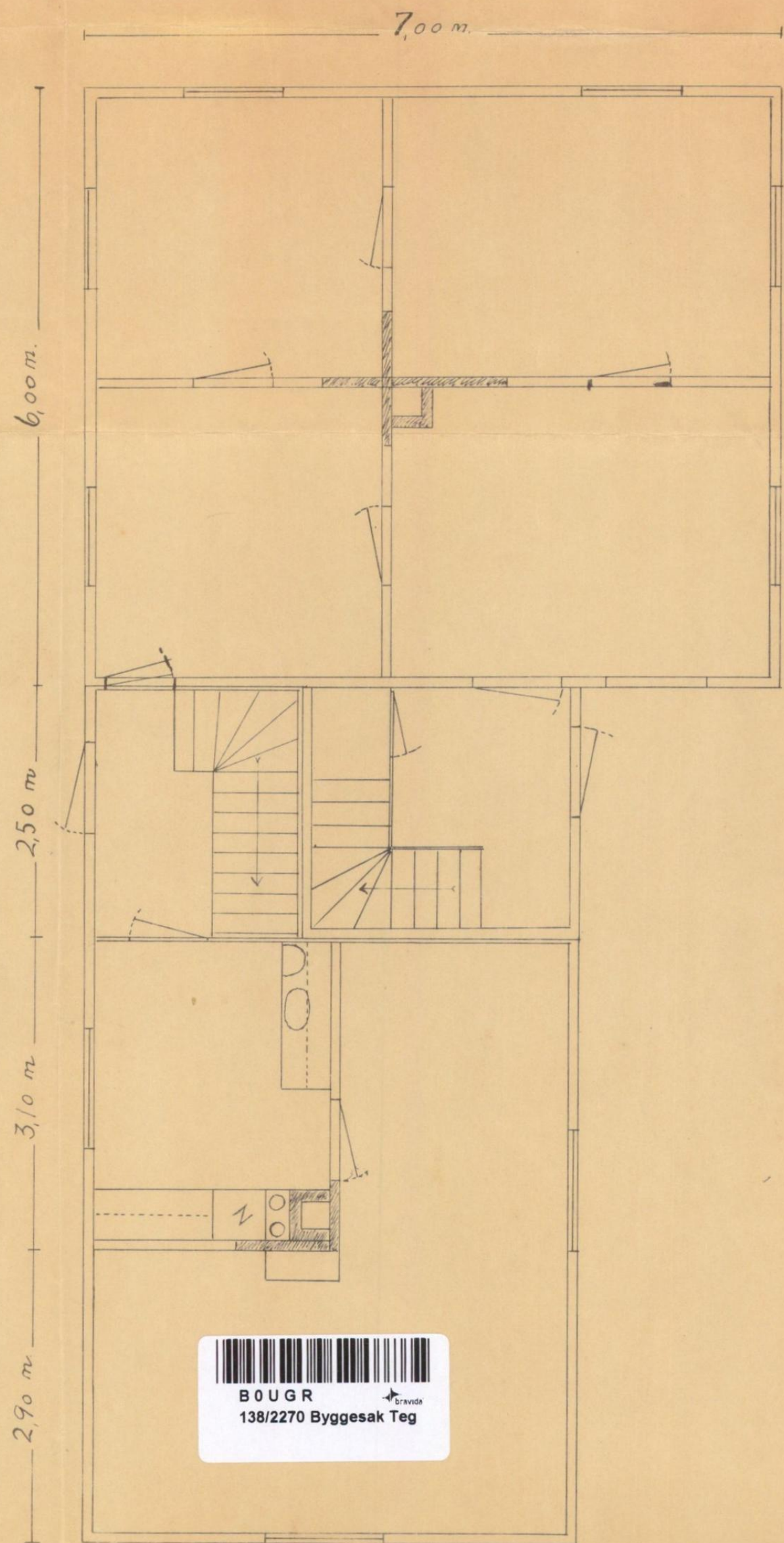

1. etg.

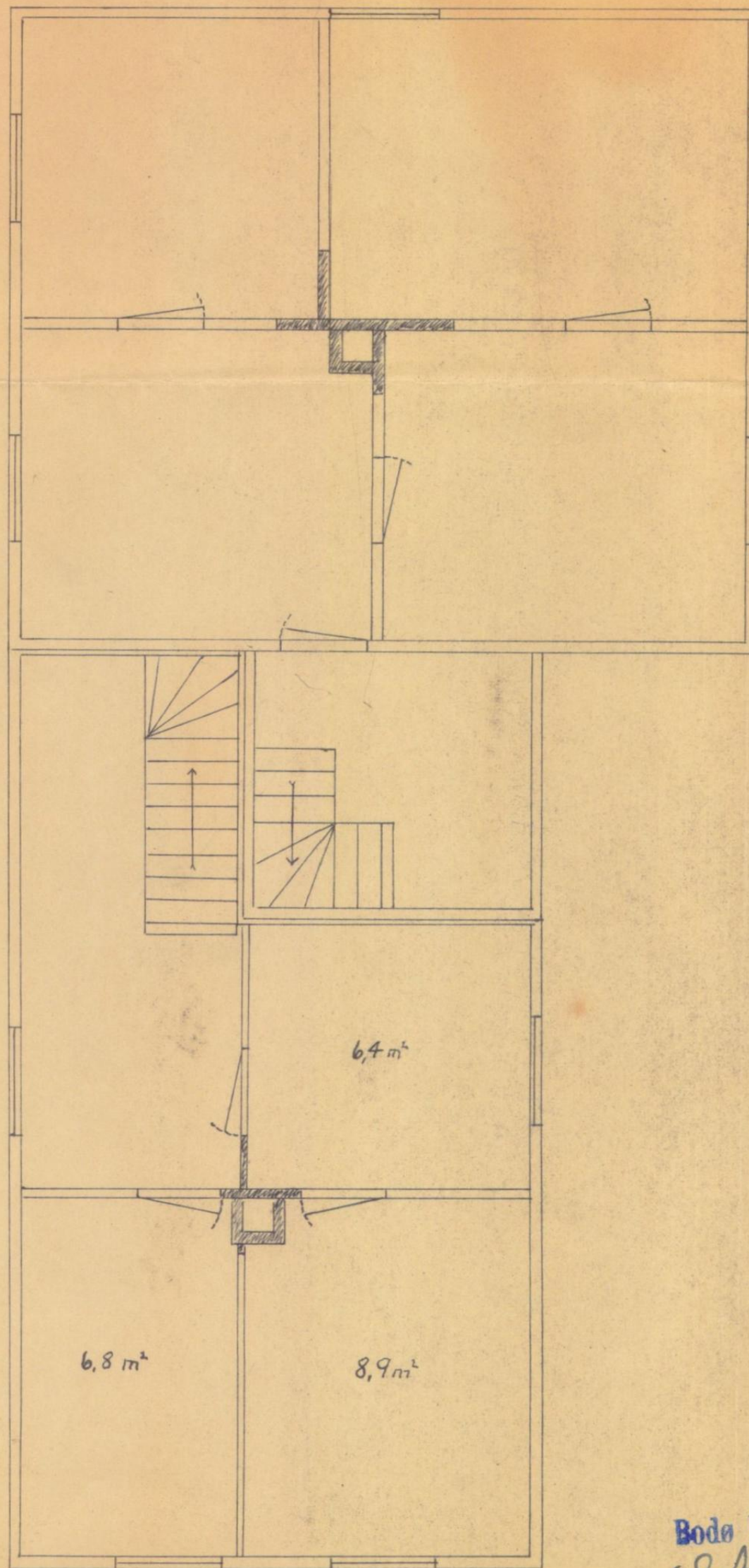

2. etg.

Bodo Byggningsråd
Sak 116/58

BYGGINNSKOMMISSIONEN
1958

mål: 1-50

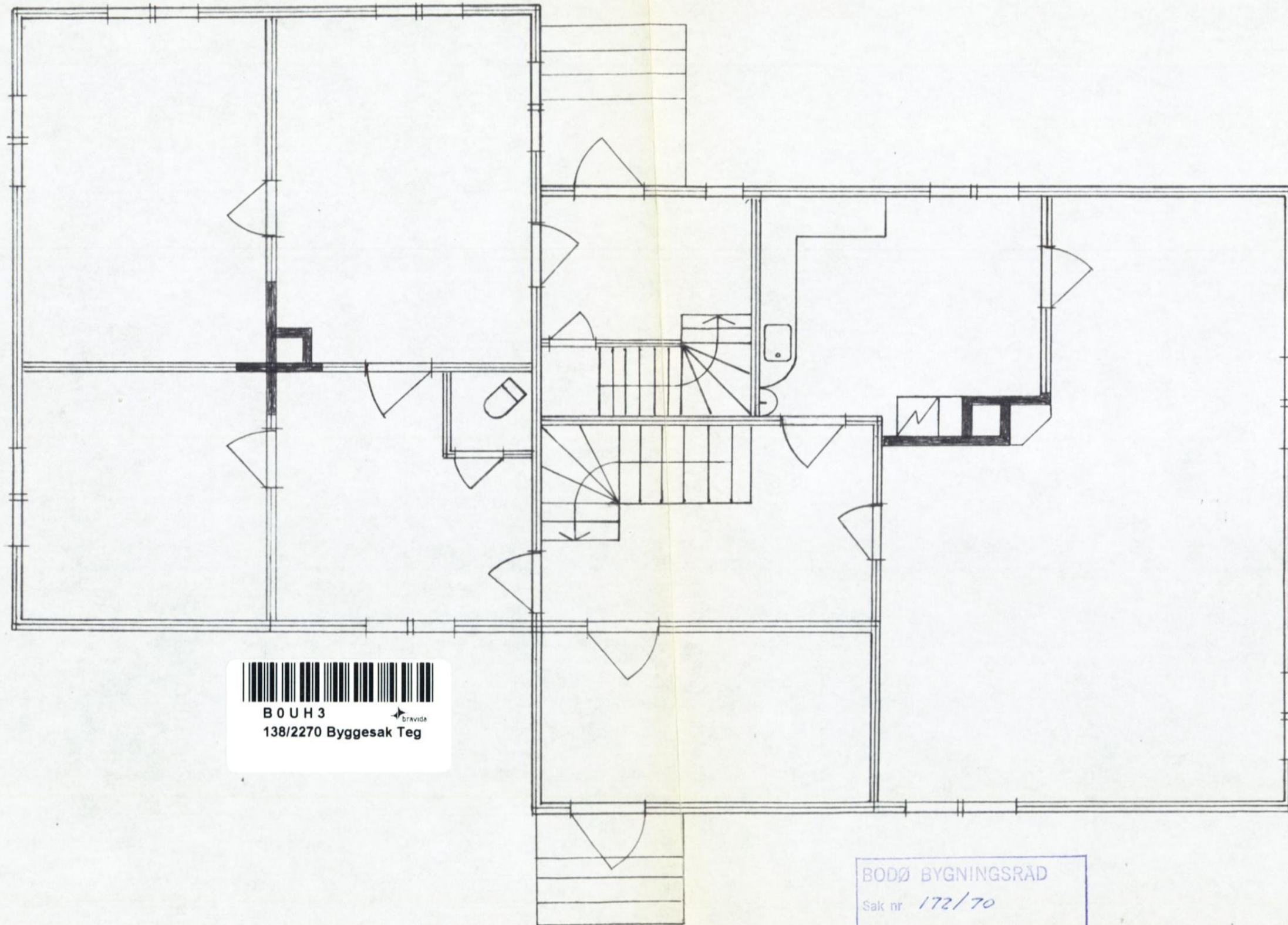

B O U H 3
138/2270 Byggesak Teg

BODØ BYGNINGSRÅD
Sak nr 172/70
Godkjent

MOT
NORD
↑

PLANTEGN. 1 ETG

Prinsens-gate

M. 1:1000

Håkon 7. gate

Breivik-veien
(Vei 204)

Fredensborg-v

Gate XVII



BOUGQ
138/2270 Byggesak Kar

Bode Byggningsråd

Sak 116/58

BYGNINGSBOKSEN

1958

Lasarett

1958

1958

1958

5.476

0/57
8.339

N.

