

Severin Broens gate 45. ANR. 7

2. Etasje

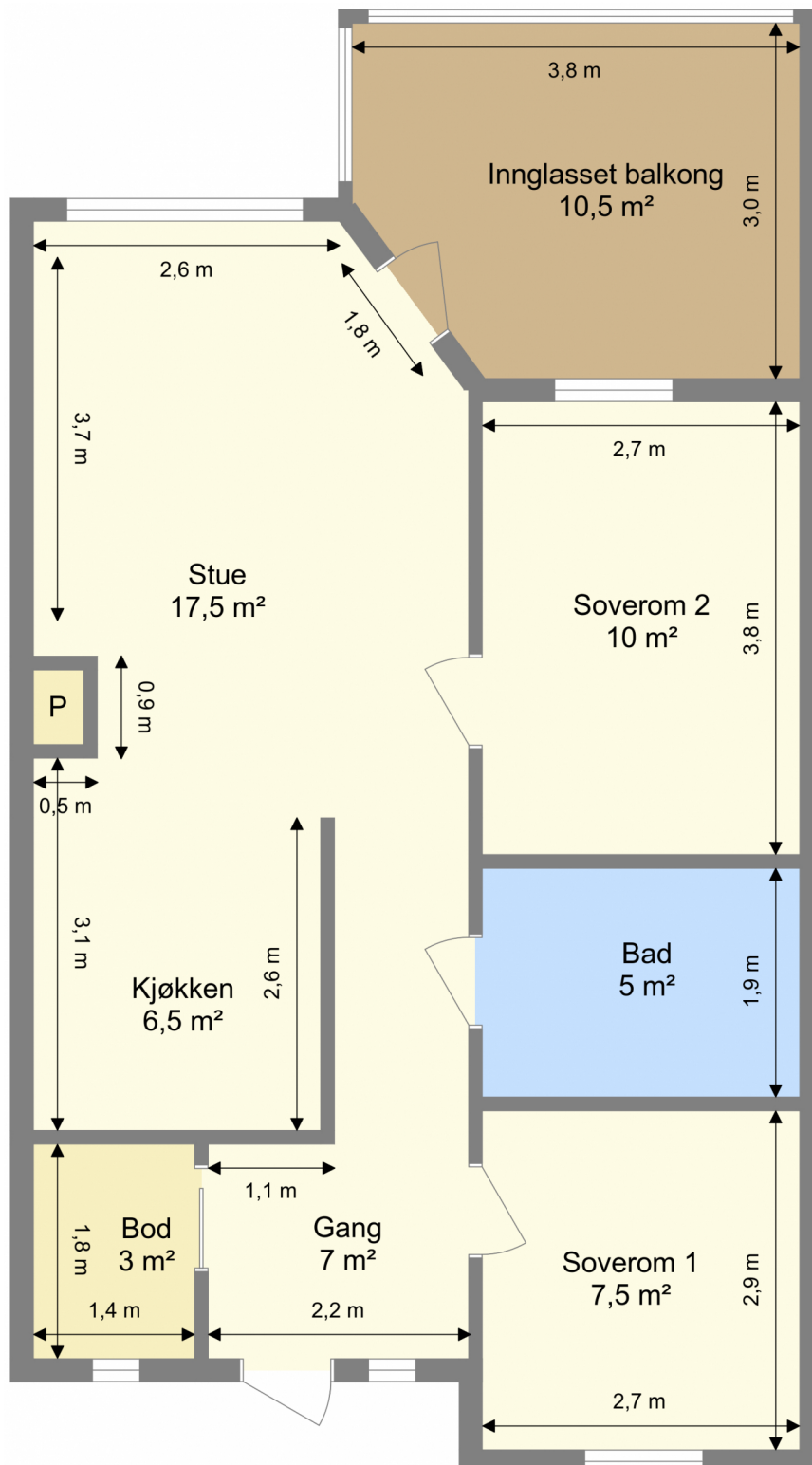

Bruksarealet inkluderer innvendige vegger og er større enn summen av rommenes gulvareal.
Planskissen er en illustrasjon over rominndelingen, og er ikke i målestokk. Mindre avvik kan forekomme.

Severin Broens gate 45 7503 STJØRDAL

Tilstandsrapport Eierskifte

Boligtype:	Leilighet
Byggeår:	2008
Leilighet BRA:	70 m ²
Leilighet BRA-i:	60 m ²
Sum alle bygg BRA:	76 m ²
Sum alle bygg BRA-i:	60 m ²
Rapportdato:	20.10.2025 (Gyldig til 20.10.2026)

Samlet vurdering

TG-0



TG-1



TG-2



TG-3



TG-IU



1. Tilstandsgradene

TG-0

Tilstandsgrad 0: Ingen avvik

Bygningsdelen skal være tilnærmet ny, ikke vise tegn på slitasje og det skal være lagt frem dokumentasjon på faglig god utførelse. Det er ingen merknader til delen.

TG-1

Tilstandsgrad 1: Mindre eller moderate avvik

Bygningsdelen skal bare ha normal slitasje, og strakstiltak skal ikke anses som nødvendig. Graden kan også brukes når delen er ny, men der dokumentasjon på faglig god utførelse mangler.

TG-2

Tilstandsgrad 2: Bygningsdelen har vesentlige avvik

Bygningsdelen skal enten ha feil utførelse, en skade eller symptomer på skade, sterk slitasje eller nedsatt funksjon. Graden gis når bygningsdelen trenger vedlikehold eller tiltak i nær fremtid. Graden skal også brukes når delen er gammel og det er grunn til å varsle om faren for skader på grunn av alderen, eller når det er grunn til å overvåke delen spesielt på grunn av fare for større skader eller følgeskader

TG-3

Tilstandsgrad 3: Store eller alvorlige avvik

Bygningsdelen har kraftige symptomer på forhold som man må regne med trenger utbedring straks eller innen kort tid. Graden skal også brukes ved påvist funksjonssvikt eller sammenbrudd

TG-IU

Tilstandsgrad ikke undersøkt (TGIU) skal kun brukes unntaksvis. Eksempler kan være snødekket tak eller krypkjeller uten inspeksjonsmulighet på undersøkelsestidspunktet; eller bygningsdelen eller arealet eller rommet er ikke tilgjengelig for inspeksjon på tidspunktet for analysen. Dersom TGIU omfatter særlig fuktutsatte konstruksjoner, skal dette angis særlig.

2. Om rapporten

Om rapporten

Rapporten følger kravene i ny forskrift til avhendingsloven (tryggere bolighandel) fastsatt av Kommunal- og moderniseringsdepartementet 21.06.2021. Formålet med rapporten er å kartlegge boligens tekniske tilstand med tanke på behov for tiltak, samt å vise resultatene av en utført tilstandsanalyse for å bidra til økt trygghet og redusert konfliktnivå ved eierskifte.

Rapporten erstatter ikke selgers opplysningsplikt eller kjøpers undersøkelsesplikt ved eierskifte. Tilstandsrapporten gir en beskrivelse og vurdering av byggverk og bygningsdeler som bygningsakkyndig har observert, og som har betydning ved eierskifte. Tilbakeholdt eller uriktig informasjon som har betydning for vurderingen, er ikke bygningsakkyndig sitt ansvar. Rapporten gir normalt ingen vurdering av boligens tilbehør, som hvitevarer, brunevarer og annet inventar. Dette gjelder også om tilbehøret er integreert.

Struktur og referansenivå

Rapportens struktur, metode og begrepsbruk følger i hovedsak Norsk Standard NS 3600

Normalt vil referansenivået være byggeskikken og tilstanden ved byggeåret for boligen eller bygningsdelen. Rapporten beskriver avvik, altså en tilstand som er dårligere enn referansenivået. Rapporten framhever normalt ikke positive sider ved boligen ut over det som kommer frem av tilstandsgraden på rom og bygningsdeler.

Ved tilstandsgrad 0 og 1 gis det normalt ingen begrunnelse for valg av tilstandsgrad, fordi bygningen eller bygningsdelen da bare har normal slitasje.

Hvis et rom eller en bygningsdel gis tilstandsgrad 2 eller 3 skal den bygningsakkyndige redegjøre for årsaken til og konsekvensen av dette. Den bygningsakkyndige skal også gi et sjablongmessig anslag på hva det vil koste å utbedre rom eller bygningsdeler som gis tilstandsgrad 3.

I tillegg kan det gis TG3 iht. NS3600 på enkelte bygningsdeler slik som etasjeskiller og terrengforhold uten at det nødvendigvis krever umiddelbare tiltak.

Takstrapporten

Kunden/revirenten skal lese gjennom dokumentet før bruk og gi tilbakemelding til den bygningsakkyndige hvis det finnes feil/mangler som bør rettes opp. Rapporten kan ikke være eldre enn 1 år på det tidspunkt kjøperen binder seg til å kjøpe boligen. Ved utgått rapport bør bygningsakkyndig kontaktes for ny befaring og oppdatering.

Supertakst AS samarbeider med Vendu AS, som utvikler tjenester som bidrar til en trygg bolighandel og et bærekraftig bolighold. For å kunne gjøre dette benyttes det tilstands- og eiendomsinformasjon fra rapporten. Les mer om tjenestene og få tilgang til å avstå fra bruk av dine data ved å gå til denne nettsiden: <https://samtykke.vendu.no/36909>

Dokumentasjon på håndverkertjenester

Dersom det har vært utført reparasjoner, vedlikehold, installasjoner, ombygging eller lignende i boligen de siste fem årene, og arbeidet er utført av kvalifiserte håndverkere, skal den bygningsakkyndige be eieren dokumentere bruken av kvalifiserte håndverkere. Som dokumentasjon regnes blant annet skriftlig bekreftelse fra den eller de håndverkerne som ble brukt.

Hvordan undersøkelsene skal skje

Med mindre det fremgår at et rom eller en bygningsdel skal undersøkes med målinger, at det skal bores hull, at det skal stikkes i treverk eller annet, skal den bygningsakkyndige basere sine undersøkelser på det som er synlig. Den bygningsakkyndige skal flytte på tepper, møbler og annet inventar når det er nødvendig for å komme til det rommet eller den bygningsdelen som skal undersøkes. Dette gjelder likevel ikke for særlig tunge møbler og inventar, når disse ikke skjuler vesentlige installasjoner eller innretninger, og det heller ikke er andre grunner til å mistenke at flytting vil kunne avdekke vesentlige forhold.

3. Rapportsammendrag

Alle bygningsdeler angitt med tilstandsgrad TG2, TG3 eller TGIU (ikke undersøkt) er angitt i rapportsammendraget. Ytterligere opplysninger er gitt i hovedrapporten.

Bygningsdeler med TG2

- **Våtrom:**
 - Sanitærutstyr
 - Overflater
 - Membran, tettesjikt og sluk

4. Informasjon om oppdraget

Befaringsdato
20.10.2025

Rapportdato
20.10.2025

Hjemmelshavere

Navn: Daniel Yone

Tilstede ved inspeksjon: Ja

Er selgers egenerklæring fremlagt og gjennomgått av bygnings sakkyndig? Ja

Egenerklæring er gjennomlest.

Informasjon om bygnings sakkyndig

Navn: Nils Kringen
Firma: Takst Forum Trøndelag AS
Adresse: Vestre Rosten 69, 7072 Heimdal

Telefon: 91337318
Epost: nils.kringen@takst-forum.no



Egne premisser:

Det er ikke foretatt tilstandsvurdering av bygningsdeler som er underlagt sameiets/ borettslagets ansvarsområde. Det gjelder blant annet yttervegger, takkonstruksjon, taktekking, drenering, grunnmur, grunn/fundamenter, felles trapper, felles kjeller, og felles loft.

Det gjøres oppmerksom på at rapporten er utarbeidet i tråd med forskriftens krav til tilstandsrapporter, da dette er bestilt av selger/ megler. Den bygnings sakkyndige har ikke på selvstendig grunnlag vurdert om objektet skal vurderes som leilighet eller bolig, men forholdt seg til mottatt bestilling fra selger/ megler. Dette innebærer at det da ikke er vurdert de bygningsdeler som ellers ville vært undersøkt dersom det hadde vært vurdert som bolig. Det gjelder blant annet yttervegger, takkonstruksjon, taktekking, drenering, grunnmur, grunn/fundamenter, kjeller og loft.

Informasjon om boligen

Adresse: Severin Broens gate 45, 7503 Stjørdal

Kommunenr: 5035 Gårdsnr: 82 Bruksnr: 150 Festenr:

Seksjonsnr: Andelsnr: 7 Leilighetsnr:

Byggeår: 2008

Boligtype: Leilighet

Generell beskrivelse av boligen:

Leilighet i 2. etasje. Grunnmuren er oppført i støpt betong. Veggkonstruksjon i tre/betong og er utvendig kledd med stående panel. Taket er i pulttaks form, tekket med asfaltpapp. Etasjeskille er et betongdekke. Vindu med 2-lags isolerglass.

5. Arealinformasjon

Arealmålingen er basert på Norsk standard 3940:2023 Areal- og volum-beregninger av bygninger. Arealet gjelder for tidspunktet da boligen ble målt. Rommene kan være måleverdige selv om bruken er i strid med byggeteknisk forskrift

Arealet beskriver boligens bruksareal i tre definerte kategorier:

Internt bruksareal	BRA-i	Bruksareal innenfor boenhetens omsluttende vegger. Bruksenheten kan bestå av flere boenheter.
Eksternt bruksareal	BRA-e	Bruksareal av rom som tilhører boenheten med adkomst via fellesarealer eller utvendig adkomst. Veggareal mellom BRA-i og BRA-e legges til BRA-e hvis dette ligger vegg i vegg.
Innglasset balkong	BRA-b	Innglassede balkong tilknyttet boenheten. Veggareal mellom innglasset balkong og annet bruksareal tillegges areal innglasset balkong.

Terrasse- og balkongareal (TBA) dekker areal som åpne balkonger, altaner og verandaer. Dette arealet vil ikke bli inkludert i boligens bruksareal.

Ikke måleverdige arealer som skyldes skråtak eller lav himlingshøyde (ALH) kan opplyses som tilleggsinformasjon. Slike arealer skal ikke oppføres alene, men skal alltid opplyses sammen med korrekt målt BRA. BRA og ALH kan summeres, og utgjør boligens gulvareal (GUA).

For mer informasjon se her: <https://eiendomnorge.no/nyheter/viktig-informasjon-om-arealmaling-article2588-919.html>

Tabellen som viser fordelingen av P-ROM og S-ROM er basert på den tidligere arealstandard (NS 3940:2012) og inneholder ulike definisjoner for måling i forhold til den nåværende standarden (NS 3940:2023). Eksempel skal ikke boder via fellesareal være med som S-ROM, men i ny standard er dette med som BRA-e og summert i bruksarealet (BRA). Oversikten over P-ROM og S-ROM er kun ment som informasjon og for sammenligning, og skal ikke brukes i markedsføring av boliger. Tallene er omtrentlige og kan avvike fra faktiske målinger; de er ikke juridisk bindende. Rombenevnelser er vurdert med tanke på dagens bruksområder og tar ikke hensyn til kravene i byggeforskriftene.

Oppsummering av BRA alle bygg

Bygg	BRA	BRA-i (internt bruksareal)	BRA-e (eksternt bruksareal)	BRA-b (Innglasset balkong)	TBA (terrasse- og balkongareal)
Leilighet	70	60	0	10	0
Frittstående bod.	6	0	6	0	0
Totalt m²	76	60	6	10	0

Bygning: Leilighet

Hovedareal

Etasje	BRA	BRA-i (internt bruksareal)	BRA-e (eksternt bruksareal)	BRA-b (Innglasset balkong)	TBA (terrasse- og balkongareal)
2. etasje	70	60	0	10	0
Totalt m²	70	60	0	10	0

Fordeling mellom P-ROM og S-ROM

Etasje	BRA	P-ROM	S-ROM	Beskrivelse P-Rom	Beskrivelse S-Rom
2. etasje	70	56	14	Gang, 2 soverom, bad, stue og kjøkken.	Bod og innglasset betong.
Totalt m²	70	56	14		

Bygning: Frittstående bod.

Hovedareal

Etasje	BRA	BRA-i (internt bruksareal)	BRA-e (eksternt bruksareal)	BRA-b (Innglasset balkong)	TBA (terrasse- og balkongareal)
1. etasje	6	0	6	0	0
Totalt m²	6	0	6	0	0

Fordeling mellom P-ROM og S-ROM

Etasje	BRA	P-ROM	S-ROM	Beskrivelse P-Rom	Beskrivelse S-Rom
1. etasje	6	0	6		Bod
Totalt m²	6	0	6		

6. Hovedrapport

6.1 Balkong, terrasse, platting

Type	Balkong
Innglasset balkong	
Er det gjennomført arbeider etter opprinnelig byggeår?	Ukjent
Er det synlig tegn på skjevheter/konstruksjonssvikt?	Nei
Er det tegn på sopp/råteskader i treverk eller skader i betong?	Nei
Er det krav til rekkverk?	Ja
Er det avvik på rekkverkshøyde og åpninger i rekkverket i forhold til gjeldene byggt teknisk forskrift på befaringstidspunktet?	Nei
Er balkong / terrassen teknet?	Nei
Oppsummering av balkong, terrasse, platting	TG-1
Balkongens innvendige overflater fremstår i god stand.	

6.2 Vinduer og dører

Beskrivelse	
Vinduer med 2-lags glass. Balkongdør med vindusfelt av 2-lags glass. Ytterdør med sidefelt i glass.	
Er det gjennomført arbeider etter opprinnelig byggeår?	Nei
Er det påvist punkterte eller sprukne glass?	Nei
Er det påvist værslitte karmen, fuktskader eller råteskader?	Nei
Er det ved stikkprøver registrert avvik ved åpne/lukkemekanismen?	Nei
Er det påvist avvik ved utvendig tetting som beslag, vannbord, og omramming?	Nei
Oppsummering av vinduer og dører	TG-1
Vinduer/ytterdører vurderes å være ved normalt god tilstand i henhold til alder og slitasje.	

6.3 Etasjeskille og gulv på grunn

Type	Betongdekke
Etasjeskille i betong.	
Er det påvist nedbøy, skjevheter eller svikt i etasjeskille/gulv?	Nei
Oppsummering av etasjeskille og gulv på grunn	TG-1
Ingen vesentlige avvik eller skader ble registrert.	

6.4 Kjøkken

Overflater og innredning

Er det påvist fukt /skader rundt vask/kjøleskap/oppvaskmaskin?	Nei
Er det påvist skader på kjøkkeninnredning utover normal slitasje?	Nei
Oppsummering av overflater og innredning	TG-1
Kjøkkenet vurderes å fungere som tiltenkt.	

Avtrekk

Type avtrekk	Mekanisk
Er det registrert avvik på avtrekk?	Nei
Oppsummering av avtrekk	TG-1
Mekanisk avtrekk vurderes å fungere som tiltenkt.	

6.5 Lovlighet

Er det manglende samsvar mellom dagens bruk og godkjente byggetegninger?	Nei
Er det avdekt forhold som tyder på at boenhet ikke er delt opp i brannceller etter kravene i teknisk forskrift?	Nei
Er det manglende ferdigattest / midlertidig brukstillatelse?	Nei
Er det avvik på krav til rømning, dagslysforhold eller takhøyde?	Nei
Er det manglende brannslukkingsutstyr og røykvarslere i boligen iht forskrift?	Nei

Er det skader på brannslukkingsutstyr, røykvarsler, eller er apparat eldre enn 10 år? Nei

Felles brannvarslingsanlegg for hele bygget.

6.6 Avløpsrør

Type avløpsrør Plast

Synlige avløpsrør av plast.

Er det gjennomført arbeider på anlegget etter byggeår? Ukjent

Er det manglende lufting av kloakk over tak? Ukjent

Er det sen avrenning fra tappested? Nei

Mangler det stakemuligheter på avløpsanlegget? Ukjent

Har avløpsrør nådd en alder som gir økt risiko for skader eller følgeskader? Nei

Oppsummering av avløpsrør

TG-1

Det er flere boenheter i bygget og kontroll om kloakk er luftet over tak er ikke foretatt. Det er ikke påvist stakeluke i boenheten. Staking kan ved behov utføres via sluk eller andre installasjoner med avløp.

Avløpsrør fra leiligheten og ut til offentlig kloakk eller septik ligger under bakken og er ikke vurdert. Kontrollen er avgrenset til innvendig i leiligheten, og kontrollen stopper ved sluket/etasjeskille. Resterende avløpsanlegg er sameiet / borettslaget sitt ansvar.

6.7 Vannledninger



Rørskap med stoppekrane plassert på bad.

Type anlegg Rør i rør system

Er det utført arbeider på anlegget etter byggeår? Ukjent

Er det etablert fordelerskap? Ja

Er det manglende vannstoppesystem i tilknytning til, eller manglende avrenning til sluk/avløp fra fordelerskap? Nei

Har vannrør nådd en alder som gir økt risiko for skader eller følgeskader? Nei

Er det manglende isolering av vannrør hvor det er risiko for frost eller kondens? Nei

Er det registrert tegn til lekkasjer eller skader på vannrør? Nei

Er det redusert vanntrykk ved prøving av to tappesteder samtidig? Nei

Er det manglende tilgjengelighet til stoppekran?	Nei
Er det dårlig funksjon på stoppekran?	Nei
Oppsummering av vannledninger	TG-1
<p>Fordelerskap er plassert på bad.</p> <p>Stoppekran er plassert i rørskap på bad. Stoppekran fungerte som tiltenkt.</p> <p>Kontrollen er avgrenset til innvendig i leiligheten, og kontrollen stopper ved veggjennomføringer. Resterende er borettslaget sitt ansvar.</p>	

6.8 Elektrisk

Er det foretatt kontroll av det lokale el tilsyn i løpet av de siste 5 år	Nei
Type sikringer	Automatsikringer
Sikringsskap er plassert på bod.	
Er det gjennomført arbeider etter opprinnelig byggeår?	Ukjent
Er det manglende samsvarserklæring på arbeider utført etter 01.01.1999?	Nei
Er det manglende kursfortegnelse?	Nei
Er det manglende samsvar mellom kursfortegnelse og antall sikringer?	Nei
Er det tegn på varmgang (termiske skader) på kabler, brytere, downlight, stikkontakter, og elektrisk utstyr?	Nei
Er kabler utilstrekkelig festet?	Nei
Er det tegn til at kabelinnføringer og hull i inntak og sikringsskap ikke er tette?	Nei
Spørsmål til eier: Løses sikringene ofte ut?	Nei
Spørsmål til eier: Har det vært brann, branntilløp eller varmgang i anlegget?	Nei
Oppsummering av elektrisk	TG-1
Det er framlagt samsvarserklæring og sluttkontroll fra 2008.	

6.9 Varmtvannsbereder

Plassering bereder	
Bod	
Fundament	
Plassert på gulv	
Årstall	
2008	
Størrelse	
194 liter	
Er det manglende lekkasjesikring av bereder?	Nei
Er plugg (støpsel) på berederen brunsvidd?	Nei
Er det tegn til lekkasjer fra bereder?	Nei
Er bereder over 20 år?	Nei
Oppsummering av varmtvannsbereder	TG-1
Bereder er plassert på bod som har belegg på gulv med sluk.	

6.10 Ventilasjon



Ventilasjonsaggregat.

Type ventilering	Balansert ventilasjon
Ventilasjonsaggregat er plassert på bod.	
Er det utført arbeider på anlegget etter byggeår?	Ukjent
Når var siste service på anlegget?	
Det opplyses at siste filterskifte er utført pr. 04.06.25.	
Er det tegn på fukt eller mugg i filter?	Nei
Er det rom med manglende tilluft/avtrekk?	Nei
Er det tegn på utilstrekkelig luftutveksling?	Nei
Oppsummering av ventilasjon	TG-1
Ventilasjon vurderes å fungere som tiltenkt.	



Riss i veggflis i dusjhjørnet.



Misfarging i flisefuger i dusjhjørnet.



Fuktskade i servantbenk.



Fuktmåling i vegg til bad fra tilliggende soverom.

Overflate

Beskrivelse av overflate

Badet har flis på gulv med varme, flis på vegger og malt betong i tak.

Er det gjennomført arbeider etter opprinnelig byggeår?

Ukjent

Er det påvist avvik i krav om høydeforskjell på tettesjikt/fall til sluket?

Nei

Er det fare for at lekkasjevann fra installasjoner i rommet ikke når sluket?

Nei

Er vindu eller dør plassert i våtsone (utsatt for vannsprut)?

Nei

Er det gjennomføringer i vegg/tak mot kald sone?

Nei

Er det registrert riss, sprekker i fuger, bom (hulrom) under flis?

Ja

Er det påvist tegn på sopp/råteskader/fuktskader på overflater eller skadedyr?

Ja

Er det registrert knirk i gulvet?

Ikke aktuelt (gjelder ikke flislagt gulv)

Oppsummering av overflater

TG-2

Nedsenket gulv med fall til sluk i dusjhjørnet.

Fall til sluk under servant på resterende gulv.

Det er riss i veggflis i dusjhjørnet. (TG: 2)

Det er misfarging av fuger i dusjhjørnet. (TG: 2)

Anbefalte tiltak overflater

Riss i fliser er stabilt uten spesielle skader.

Fuger anbefales regjort.

Membran, tettesjikt og sluk

Er det manglende mulighet for renhold og inspeksjonsmulighet av sluk?

Nei

Type sluk

Plast

Sluk av plast type i dusjhjørnet og over servant.

Er det påvist avvik ved utførelsen av membran/tettesjikt/klemring rundt sluket?

Nei

Er det påvist tegn på utettheter f.eks. rundt rørføringer eller andre overganger?

Nei

Er det påvist feil utførelse, feil materialvalg, eller skader i tettesjikt med fare for fuktskade?

Nei

Har membran/tettesjikt nådd en alder som gir økt risiko for skader eller følgeskader?

Ja

Oppsummering av membran, tettesjikt og sluk**TG-2**

Klemring og membran er synlig i sluk.
Tettesjikt og membran har passert over halvparten av normal levetid, derfor settes TG: 2. Normal levetid er ca. 30 år.

Anbefalte tiltak membran, tettesjikt og sluk

Det anbefales å installere et dusjkabinett for å begrense overflater for belastning med fritt vann.

Sanitærutstyr

Beskrivelse

Det er etablert toalett, dusjhjørne med glassdører, servant i skap, rørskap og uttak for vaskemaskin.

Er det skader på utstyr og innredning?

Ja

Er det innebygd sisterner til klosett?

Nei

Oppsummering av sanitærutstyr**TG-2**

Det er fuktskader pga vannsøl i servantbenk.

Anbefalte tiltak sanitærutstyr

Kommende utbedring av servantbenk er påregnelig.

Ventilasjon

Type ventilering

Mekanisk avtrekk

Er ventilasjonen funksjonstestet?

Ja

Oppsummering av ventilasjon**TG-1**

Avtrekk er testet og det registreres sug i kanalen.

Fuktmåling

Er det foretatt hulltaking fra tilstøtende rom?

Ja

Er det registrert fukt eller andre skader ved hulltaking?

Nei

Oppsummering av fukt**TG-0**

Det er foretatt hulltaking med 73 mm hullbor fra tilstøtende soverom.
Undersøkelsen viser ingen tegn til skader eller fukt i konstruksjonen.

Dokumentasjon

Fremlagt dokumentasjon

Nei

Det er ikke fremlagt dokumentasjon.

Følgende bygningsdeler er angitt som finnes ikke/ikke relevant:

- Rom under terreng
- Loft (konstruksjonsoppbygging)
- Ildsted/Skorstein innvendig i boligen
- Toalettrom
- Trapp
- Vannbåren varme
- Varmesentral

ENERGIATTEST



Adresse	Severin Broens gate 45
Postnummer	7503
Sted	STJØRDAL
Kommunenavn	Stjørdal
Gårdsnummer	82
Bruksnummer	150
Seksjonsnummer	—
Andelsnummer	—
Festenummer	—
Bygningsnummer	24263053
Bruksenhetsnummer	H0202
Merkenummer	Energiattest-2025-182274
Dato	21.10.2025

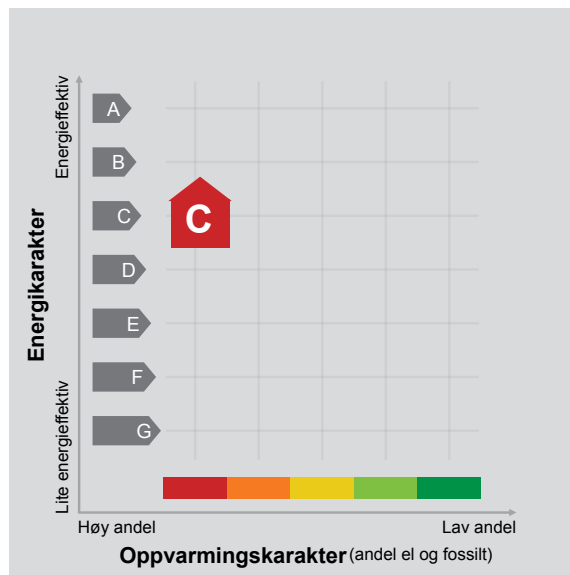

Energimerket angir boligens energistandard. Energimerket består av en energikarakter og en oppvarmingskarakter, se i figuren. Energimerket symboliseres med et hus, hvor fargen viser oppvarmingskarakter, og bokstaven viser energikarakter.

Energikarakteren angir hvor energieffektiv boligen er, inkludert oppvarmingsanlegget. Energikarakteren er beregnet ut fra den typiske energibruken for boligtypen. Beregningene er gjort ut fra normal bruk ved et gjennomsnittlig klima. Det er boligens energimessige standard og ikke bruken som bestemmer energikarakteren. A betyr at boligen er energieffektiv, mens G betyr at

boligen er lite energieffektiv. En bolig bygget etter byggeforskriftene vedtatt i 2010 vil normalt få C.

Oppvarmingskarakteren forteller hvor stor andel av oppvarmingsbehovet (romoppvarming og varmtvann) som dekkes av elektrisitet, olje eller gass. Grønn farge betyr lav andel el, olje og gass, mens rød farge betyr høy andel el, olje og gass. Oppvarmingskarakteren skal stimulere til økt bruk av varmepumper, solenergi, biobrensel og fjernvarme.

Om bakgrunnen for beregningene, se www.enova.no/energimerking.

Målt energibruk 5 000 kWh pr. år

Målt energibruk er gjennomsnittet av hvor mye energi boligen har brukt de siste tre årene. Det er oppgitt at det i gjennomsnitt er brukt:

5 000 kWh elektrisitet	0 kWh fjernvarme
0 liter olje/parafin	0 Sm ³ gass
0 kg bio (pellets/halm/flis)	0 liter ved



Hvordan boligen benyttes har betydning for energibehovet

Energibehovet påvirkes av hvordan man benytter boligen, og kan forklare avvik mellom beregnet og målt energibruk. Gode energivaner bidrar til at energibehovet reduseres. Energibehovet kan også bli lavere enn normalt dersom:

- deler av boligen ikke er i bruk,
- færre personer enn det som regnes som normalt bruker boligen, eller
- den ikke brukes hele året.

Gode energivaner

Ved å følge enkle tips kan du redusere ditt energibehov, men dette vil ikke påvirke boligens energimerke.

Energimerkingen kan kun endres gjennom fysiske endringer på boligen.

Tips 1: Følg med på energibruken i boligen

Tips 2: Luft kort og effektivt

Tips 3: Redusér innnetemperaturen

Tips 4: Bruk varmtvann fornuftig

Mulige forbedringer for boligens energistandard

Ut fra opplysningene som er oppgitt om boligen, anbefales følgende energieffektiviserende tiltak. Dette er tiltak som kan gi bygningen et bedre energimerke.

Noen av tiltakene kan i tillegg være svært lønnsomme. Tiltakene bør spesielt vurderes ved modernisering av bygningen eller utskifting av teknisk utstyr.

Tiltaksliste (For full beskrivelse av tiltakene, se Tiltaksliste - vedlegg 1)

- Skifte til sparepærer på utebelysning
- Slå av lyset og bruk sparepærer

- Bruk varmtvann fornuftig
- Redusér innnetemperaturen

Det tas forbehold om at tiltakene er foreslått ut fra de opplysninger som er gitt om boligen. Fagfolk bør derfor kontaktes for å vurdere tiltakene nærmere. Eventuell gjennomføring av tiltak må skje i samsvar

med gjeldende lovverk, og det må tas hensyn til krav til godt inn klima og forebygging av fuktskader og andre byggskader.





Boligdata som er grunnlag for energimerket

Energimerket og andre data i denne attesten er beregnet ut fra opplysninger som er gitt av boligeier da attesten ble registrert. Nedenfor er en oversikt over oppgitte opplysninger, som boligeier er ansvarlig for.

Bygningskategori:	Boligblokker
Bygningstype:	Leilighet
Byggeår	2008
Bygningsmateriale:	Betong
BRA:	70
Ant. etg. med oppv. BRA:	1
Detaljert vegger:	Nei
Detaljert vindu:	Nei

Der opplysninger ikke er oppgitt, brukes typiske standardverdier for den aktuelle bygningstypen. For mer informasjon om beregninger, se

<https://www.enova.no/energimerking/om-energimerkeordningen/om-energiattesten/beregning-av-energikarakteren/>.

Teknisk installasjon

Oppvarming: Elektrisk

Ventilasjon Balansert ventilasjon





Om grunnlaget for energiattesten

Oppgitte opplysninger om boligen kan finnes ved å gå inn på www.enova.no/energimerking, og logge inn via ID-porten/Altinn. På siden "Eiendommer" kan du søke opp bygninger og hente fram energiattester som er laget tidligere. For å se detaljer for en bolig hvor det er brukt detaljert registrering må du velge "Gjenbruk"

av aktuell attest under Offisielle energiattester i skjermbildet "Valgt eiendom". Boligeier er ansvarlig for at det blir brukt riktige opplysninger. Eventuelle gale opplysninger må derfor tas opp med selger eller utleier da dette kan ha betydning for prisfastsettelsen. Det kan når som helst lage en ny energiattest.

Om energimerkeordningen

Enova er ansvarlig for energimerkeordningen. Energimerket beregnes på grunnlag av oppgitte opplysninger om boligen. For informasjon som ikke er oppgitt, brukes typiske standardverdier for den aktuelle bygningstypen fra tidsperioden den ble bygd i. Beregningsmetodene for energikarakteren baserer seg på NS 3031 (<https://www.enova.no/energimerking/om-energimerkeordningen>)

Spørsmål om energiattesten, energimerkeordningen eller gjennomføring av energieffektivisering og tilskuddsordninger kan rettes til Enova Svarer på tlf. 24 24 08 95 eller svarer@enova.no.

Plikten til energimerking er beskrevet i energimerkeforskriften (bygninger).

Nærmere opplysninger om energimerkeordningen kan du finne på www.enova.no/energimerking.

For ytterligere råd og veiledning om effektiv energibruk, vennligst se www.enova.no/hjemme eller ring Enova svarer på tlf. [24 24 08 95](tel:24240895).





Tiltaksliste: Vedlegg til energiattesten

Tiltak utendørs

Tiltak 1: Skifte til sparepærer på utebelysning

Sparepærer på 5, 7, 11, 15, og 20 W tilsvarer glødelamper på henholdsvis 25, 40, 60, 75 og 100 W. Sparepærer gir like mye lys som vanlige glødelamper, men bruker bare rundt 20% av energien. De varer dessuten lenger, 8.000-15.000 timer mot 1.000 - 2.500 timer for glødelamper.

Tiltak 2: Termostat- og nedbørsstyring av snøsmelteanlegg

Snøsmelteanlegget er kun manuelt styrt, eller styres kun etter lufttemperatur. Det installeres automatikk slik at snøsmelteanlegget både er temperatur- og nedbørsstyrt. Det kan være i form av en temperatur- og snøføler i bakken, med temperatur- og fuktføler i luften. Snøsmelteanlegget aktiveres kun ved behov dvs. når det registreres nedbør og kulde samtidig.

Tiltak 3: Montere urbryter på motorvarmer

Det monteres urbryter (koblingsur) på motorvarmeren slik at den ikke står på mer enn nødvendig.

Tiltak 4: Montere automatikk på utebelysning

Det kan monteres fotocelle på utebelysningen slik at det automatisk går av/på etter dagslyset/mørket. Eller det kan monteres bevegelsessensor slik at lyset kun går på ved bevegelse og slås av automatisk etter forhåndsinnstilt tid.

Brukertiltak

Tiltak 5: Slå av lyset og bruk sparepærer

Slå av lys i rom som ikke er i bruk. Utnytt dagslyset. Bruk sparepærer, spesielt til utelys og rom som er kalde eller bare delvis oppvarmet.

Tiltak 6: Bruk varmtvann fornuftig

Bytt til sparedusj hvis du ikke har. For å finne ut om du bør bytte til sparedusj eller allerede har sparedusj kan du ta tiden på fylling av ei vaskebøtte; nye sparedusjer har et forbruk på kun 9 liter per minutt. Ta dusj i stedet for karbad. Skift pakning på dryppende kraner. Dersom varmtvannsberederen har nok kapasitet kan temperaturen i berederen reduseres til 70gr.

Tiltak 7: Redusér innnetemperaturen

Ha en moderat innnetemperatur, for hver grad temperatursenkning reduseres oppvarmingsbehovet med 5 %. Mennesker er også varmekilder; jo flere gjester – desto større grunn til å dempe varmen. Ha lavere temperatur i rom som brukes sjelden eller bare deler av døgnet. Monter tetningslister rundt trekkfulle vinduer og dører (kan sjekkes ved bruk av myggspiral/røyk eller stearinlys). Sett ikke møbler foran varmeovner, det hindrer varmen i å sirkulere. Trekk for gardiner og persienner om kvelden, det reduserer varmetap gjennom vinduene.

Tiltak 8: Følg med på energibruken i boligen

Gjør det til en vane å følge med energiforbruket. Les av måleren månedlig eller oftere for å være bevisst energibruken. Ca halvparten av boligens energibruk går til oppvarming.

Tiltak 9: Vask med fulle maskiner

Fyll opp vaske- og oppvaskmaskinen før bruk. De fleste maskiner bruker like mye energi enten de er fulle eller ikke.

Tiltak 10: Tiltak utendørs

Monter urbryter (koblingsur) på motorvarmeren slik at den ikke står på mer enn nødvendig. Skift til sparepærer. Sparepærer på 5, 7, 11, 15, og 20 W tilsvarer glødelamper på henholdsvis 25, 40, 60, 75 og 100 W, og de varer dessuten lenger, 8.000-15.000 timer mot 1.000-2.500 timer for glødelamper. Det kan monteres fotocelle på utebelysningen slik at det automatisk går av/på etter dagslyset/mørket. Eller det kan monteres bevegelsessensor slik at lyset kun går på ved bevegelse og slås av automatisk etter forhåndsinnstilt tid. For snøsmelteanlegg som kun er manuelt styrt av/på eller ift. lufttemperatur kan det installeres automatikk slik at snøsmelteanlegget både er temperatur- og nedbørsstyrt dvs. når det registreres nedbør og kulde samtidig.

Tiltak 11: Slå el.apparater helt av

Elektriske apparater som har stand-by modus trekker strøm selv når de ikke er i bruk, og må derfor slås helt av.

Tiltak 12: Luft kort og effektivt

Ikke la vinduer stå på gløtt over lengre tid. Luft heller kort og effektivt, da får du raskt skifta lufta i rommet og du unngår nedkjøling av gulv, tak og vegger.

Tiltak 13: Spar strøm på kjøkkenet

Ikke la vannet renne når du vasker opp eller skyller. Bruk kjeler med plan bunn som passer til platen, bruk lokk, kok ikke opp mer vann enn nødvendig og slå ned varmen når det har begynt å koke. Slå av kjøkkenventilatoren når det ikke lenger er behov. Bruk av microbølgeovn til mindre mengder mat er langt mer energisparende enn komfyren. Tin frossenmat i kjøleskapet. Kjøøl - og frys skal avrimes ved behov for å hindre unødvendig energibruk og for høy temperatur inne i skapet / boksen (nye kjølekap har ofte automatisk avriming). Fjern støv på kjøleribber og kompressor på baksiden. Slå av kaffetraker når kaffen er ferdig traktet og bruk termos. Oppvaskmaskinen har innebygde varmeelementer for oppvarming av vann og skal kobles til kaldvannet, kobles den til varmtvannet øker energibruken med 20 - 40 % samtidig som enkelte vaske - og skylleprosesser foregår i feil temperatur.

Tiltak 14: Velg hvitevarer med lavt forbruk

Når du skal kjøpe nye hvitevarer så velg et produkt med lavt strømforbruk. Produktene deles inn i energiklasser fra A til G, hvor A er det minst energikrevende. Mange produsenter tilbyr nå varer som går ekstra langt i å være energieffektive. A+ og det enda bedre A++ er merkinger som har kommet for å skille de gode fra de ekstra gode produktene.

Tiltak på elektriske anlegg

Tiltak 15: Temperatur- og tidsstyring av panelovner

Evt. eldre elektriske varmeovner uten termostat skiftes ut med nye termostatregulerte ovner med tidsstyring, eller det ettermonteres termostat / spareplugg på eksisterende ovn. Dersom mange ovner skiftes ut bør det vurderes et system hvor temperatur og tidsinnstillinger i ulike rom i boligen styres fra en sentral enhet.

Tiltak 16: Tidsstyring av elektrisk gulvvarme / takvarme

For gulvvarme eller takvarme med styringsenhet m/termostat kan det vurderes utskiftning til ny styringsenhet med kombinert termostat- og tidsstyring. Dersom mange slike styringsenheter og/eller panelovner skiftes ut bør det vurderes et system hvor temperatur og tidsinnstillinger i ulike rom i boligen styres fra en sentral enhet. Merk at flere vanlige typer termostater også har mulighet for tidsstyring i form av aktivering av programfunksjonsknapp bak deksel, se medfølgende bruksanvisning.

Tiltak 17: Tidsstyring av panelovner

Elektriske varmeovner er utstyrt med termostat men har ikke automatikk for tidsstyring / nattsenkning av temperaturen. Dersom ovnene er meget gamle kan det vurderes en utskiftning til nye ovner med termostat- og tidsstyring, eller det ettermonteres spareplugg eller automatikk for tidsstyring på eksisterende ovn. Dersom mange ovner skiftes ut bør det vurderes et system hvor temperatur og tidsinnstillinger i ulike rom i boligen styres fra en sentral enhet.

Tiltak på luftbehandlingsanlegg

Tiltak 18: Montere urstyring på avtrekksvifter / ventilasjonsanlegg

Det bør undersøkes hvorvidt ventilasjonsanlegget har mulighet for trinnvis regulering av luftmengden (1,2,3 eller max/normal/min) og evt. urstyring tilknyttet denne funksjonen. Det bør evt. ettermonteres et ukesur som styrer luftmengdene avhengig av brukstiden. For boliger bør ikke ventilasjonen stoppes når boligen ikke er i bruk, men det bør være en minsteventilasjon på ca 0,2 l/s pr. m².

EGENERKLÆRINGSSKJEMA

Til orientering vil dette skjema være en del av salgsoppgaven

Meglerfirma

Meglerhuset Nylander AS avd. Stjørdal

Oppdragsnr.

83250177

Selger 1 navn

Daniel Yone

Gateadresse

Severin Broens gate 45

Poststed

STJØRDAL

Postnr

7503

Er det dødsbo?

Nei Ja

Avdødes navn

Er det salg ved fullmakt?

Nei Ja

Hjemmelshavers navn

Har du kjennskap til eiendommen?

Nei Ja

Når kjøpte du boligen?

År

2020

Hvor lenge har du eid boligen?

Antall år

5

Antall måneder

2

Har du bodd i boligen siste 12 måneder?

Nei Ja

I hvilket forsikringselskap har du tegnet villa/husforsikring?

Forsikringselskap

Polise/avtalenr.

Spørsmål for alle typer eiendommer

1 Kjenner du til om det er/har vært feil tilknyttet våtrommene, f.eks. sprekker, lekkasje, råte, lukt eller soppkader?

Nei Ja

- 2 Kjenner du til om det er utført arbeid på bad/våtrom?
Svar
- 3 Kjenner du til om det er/har vært tilbakeslag av avløpsvann i sluk eller lignende?
 Nei Ja
- 4 Kjenner du til feil eller om har vært utført arbeid/kontroll på vann/avløp?
Svar
- 5 Kjenner du til om det er/har vært problemer med drenering, fuktinnslag, øvrig fukt eller fuktmerker i underetasje/kjeller?
 Nei Ja
- 6 Kjenner du til om det er/har vært utettheter i terrasse/garasje/tak/fasade?
 Nei Ja
- 7 Kjenner du til om det er/har vært problemer med ildsted/skorstein/pipe f.eks. dårlig trekk, sprekker, pålegg, fyringsforbud eller lignende?
 Nei Ja
- 8 Kjenner du til om det er/har vært f.eks. sprekker i mur, skjeve gulv eller lignende?
 Nei Ja
- 9 Kjenner du til om det er/har vært sopp/råteskader/insekter/skadedyr på eiendommen som rotter, mus, maur eller lignende?
 Nei Ja
- 10 Kjenner du til om det er/har vært skjeggkre i boligen?
 Nei Ja
- 11 Kjenner du til om det er/har vært utført arbeid på el-anlegget eller andre installasjoner (f.eks. oljetank, sentralfyr, ventilasjon)?
Svar
Beskrivelse
Arbeid utført av
- 11.1 Foreligger det samsvarserklæring (i henhold til forskrift om elektriske lavspenningsanlegg)?
 Nei Ja
- 12 Kjenner du til om det er utført kontroll av el-anlegget og/eller andre installasjoner (f.eks. oljetank, sentralfyr, ventilasjon)?
 Nei Ja
Beskrivelse
- 13 Har du ladeanlegg/ladeboks for elbil i dag?
 Nei Ja
Beskrivelse
- 14 Kjenner du til om ufaglærte har utført arbeid som normalt bør utføres av faglærte, utover det som er nevnt tidligere (f.eks. drenering, murerarbeid, tømmerarbeid etc)?
 Nei Ja
- 15 Er det nedgravd oljetank på eiendommen?
 Nei Ja
- 16 Kjenner du til om det har vært utført arbeid på terrasse/garasje/tak/fasade?
Svar
Beskrivelse
Arbeid utført av
- 17 Selges eiendommen med utleiedel, leilighet, hybel eller tilsvarende?
 Nei Ja

- 18 Kjenner du til om det er innredet/bruksendret/bygget ut i kjeller eller loft eller andre deler av boligen?
 Nei Ja
- 19 Kjenner du til forslag eller vedtatte reguleringsplaner, andre planer, nabovarsel eller offentlige vedtak som kan medføre endringer i bruken av eiendommen eller av dens omgivelser?
 Nei Ja
- 20 Kjenner du til om det foreligger påbud/heftelser/krav/manglende tillatelser vedrørende eiendommen?
 Nei Ja
- 21 Er det foretatt radonmåling?
 Nei Ja
- 22 Kjenner du til manglende brukstillatelse eller ferdigattest?
 Nei Ja
- 23 Kjenner du til om det foreligger skaderapporter/ tilstandsvurderinger eller utførte målinger?
 Nei Ja
- 24 Er det andre forhold av betydning ved eiendommen som kan være relevant for kjøper å vite om (f.eks. rasfare, tinglyste forhold eller private avtaler)?
 Nei Ja

Spørsmål for bolig i sameie/borettslag/boligaksjeselskap:

- 25 Kjenner du til om sameiet/laget/selskapet er involvert i tvister av noe slag?
 Nei Ja
- 26 Kjenner du til vedtak/forslag til vedtak om forhold vedr. eiendommen som kan medføre økte felleskostnader/økt fellesgjeld?
 Nei Ja
- 27 Kjenner du til om det er/har vært sopp/råteskader/insekter/skadedyr i sameiet/laget/selskapet (fellesareal eller i andre boliger) som rotter, mus, maur eller lignende?
 Nei Ja
- 28 Kjenner du til om det er/har vært skjeggkre i sameiet/laget/selskapet (fellesareal eller i andre boliger)?
 Nei Ja

Tilleggskommentar

Jeg bekrefter at opplysningene er gitt etter beste skjønn. Jeg er kjent med at dersom jeg har gitt ufullstendige, uriktige eller misvisende opplysninger om eiendommen, vil forsikringsselskapet kunne søke hel eller delvis regress for sine utbetalinger eller redusere sitt ansvar helt eller delvis, jfr. vilkår for boligselgerforsikring punkt 7.1 og forsikringsavtaleloven kapittel 4.

Jeg er orientert om mitt mulige ansvar som selger etter avhendingsloven, eventuelt etter kjøpsloven (aksjeboliger), og om forsikringsselskapets tilbud.

Jeg er klar over at avtale om forsikring er bindende. Jeg er også klar over at premietilbudet først kan påberopes når boligen er solgt (budaksept). Premietilbudet som er gitt av megler er bindende for forsikringsselskapet i 6 – seks – måneder fra oppdragsinngåelse med megler.

Etter dette vil premien og forsikringsvilkårene kunne justeres. Når premietilbudet ikke lenger er bindende for forsikringsselskapet må egenerklæringsskjemaet signeres på nytt og eventuelle endringer påføres. Det vil da være forsikringspremiens og forsikringsvilkårene på ny signeringsdato som legges til grunn.

Det kan ikke tegnes boligselgerforsikring ved følgende salg:

- mellom ektefeller eller slektninger i rett oppstigende eller nedstigenede linje, søsken, eller
- mellom personer som bor eller har bodd på boligeiendommen og/eller
- når salget skjer som ledd i sikredes næringsvirksomhet/er en næringseiendom
- etter at boligeiendommen er lagt ut for salg.
- ved salg av helårs- og fritidsbolig er det krav til at det foreligger tilstandsrapport i henhold til Forskrift til avhendingslova (tryggere bolighandel).

Forsikringsselskapet kan ved skriftlig samtykke akseptere tegning av forsikring også i ovennevnte tilfeller.

Dersom forsikringsselskapet ikke har gitt skriftlig samtykke, kan erstatningen bortfalle.

Ved oppgjørsoppdrag trer forsikringen i kraft når kontrakten er signert av begge parter, begrenset til siste 12 måneder før overtakelse.

Forøvrig oppfordrer selger potensielle kjøpere til å undersøke eiendommen grundig, jf. avhendingsloven § 3-10 og kjøpsloven § 20 (aksjeboliger).

Gyldig forsikring forutsetter at det for helårs- og fritidsbolig foreligger tilstandsrapport som er i henhold til Forskrift til avhendingslova (tryggere bolighandel).

- Jeg ønsker boligselgerforsikring, og bekrefter å ha mottatt og lest forsikringsvilkårene og informasjonsbrosjyre til selger i forbindelse med kjøp av boligselgerforsikring. Forsikringen trer i kraft på det tidspunkt det foreligger en budaksept mellom partene, begrenset til tolv måneder før overtakelse. Ved oppgjørsoppdrag trer forsikringen i kraft når kontrakten er signert av begge parter, begrenset til siste 12 måneder før overtakelse. Jeg bekrefter med dette at eiendommen ikke er en næringseiendom, at den ikke selges som ledd i næringsvirksomhet eller mellom ektefeller eller slektninger i rett oppstigende eller nedstigende linje, søsken, eller mellom personer som bor eller har bodd på boligeiendommen. Gyldig forsikring forutsetter at det for helårs- og fritidsbolig foreligger tilstandsrapport som er i henhold til Forskrift til avhendingslova (tryggere bolighandel). Forsikringen er ugyldig dersom den tegnes i strid med forsikringsvilkårene. Jeg er innforstått med at eiendomsmeglere ikke har fullmakt til å gjøre unntak fra ovennevnte begrensninger. Jeg er oppmerksom på at 8% av total forsikringspremie er honorar til Söderberg & Partners.
- Jeg ønsker ikke boligselgerforsikring, men megler har tilbudt meg å kjøpe slik forsikring.
- Jeg kan ikke kjøpe boligselgerforsikring ihht vilkår.

NAME OF SIGNER	IDENTIFIER	TIME	ELECTRONIC ID
Daniel Yone	b462691f4de8b4523848a cb84e424087e2dafd6f	21.10.2025 20:58:14 UTC	Signer authenticated by One time code

- This is a PDF document digitally signed by IN Groupe's E-Signing service.
- The document's integrity is protected by signing and sealing the contents with a certificate issued to IN Groupe by a third party. Validating the signature confirms that the contents have not been modified since the time of signing.
- For more information about document formats, see <https://doc.ingroupe.com/developer>

Severin Broens gate 45

Nabolaget Kvislabakken/Kvithammer - vurdert av 17 lokalkjente

Nabolaget spesielt anbefalt for

- Familier med barn
- Godt voksne
- Etablerere



Offentlig transport

Ole Vig vgs. Sutterøy Linje 90	15 min	1.5 km
Stjørdal stasjon Linje F7, R60, R70	18 min	1.6 km
Trondheim Værnes	8 min	

Skoler

Kvislabakken skole (1-7 kl.) 150 elever, 11 klasser	8 min	0.7 km
Halsen barneskole (1-7 kl.) 367 elever, 22 klasser	22 min	2 km
Fossli skole (1-7 kl.) 456 elever, 23 klasser	6 min	2.9 km
Stokkan ungdomsskole (8-10 kl.) 488 elever, 36 klasser	17 min	1.6 km
Halsen ungdomsskole (8-10 kl.) 312 elever, 24 klasser	5 min	2.3 km
Ole Vig videregående skole 82 klasser	5 min	2.7 km
Aglo videregående skole 8 klasser	10 min	8.5 km

Ladepunkt for el-bil

Onyx Sjøsidan AS	17 min
Kople Best Western Trondheim Ai...	18 min



Opplevd trygghet
Veldig trygt 89/100



Kvalitet på skolene
Veldig bra 84/100



Naboskapet
Høflige 58/100

Aldersfordeling

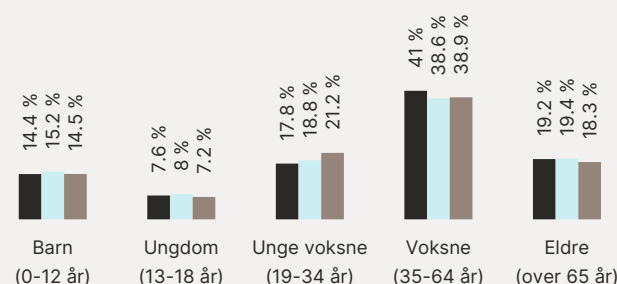

Område	Personer	Husholdninger
Kvislabakken/Kvithammer	1 599	683
Stjørdal kommune	24 287	10 882
Norge	5 425 412	2 654 586

Barnehager



Medbroen gårdsbarnehage (0-5 år) 79 barn	7 min	0.7 km
Kvislabakken barnehage (1-5 år) 65 barn	8 min	0.8 km
Midtheim barnehage (1-5 år) 47 barn	19 min	1.7 km

Dagligvare

Kiwi Holmen PostNord	5 min	0.5 km
Coop Prix Stjørdal PostNord	5 min	2 km



Primære transportmidler

-  1. Egen bil
-  2. Sykkel

 Turmulighetene
Nærhet til skog og mark 80/100

 Støynivået
Lite støynivå 77/100

 Vedlikehold hager
Godt velholdt 76/100



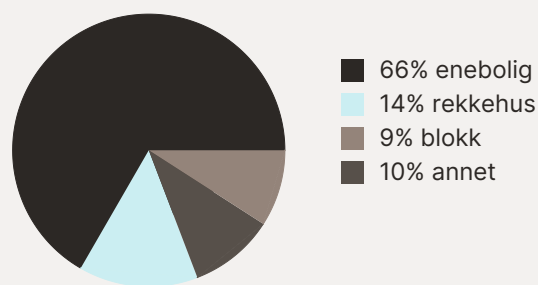

Sport

-  Tangmoen stadion 5 min 
Fotball 0.5 km
-  Kvislabakken skole 8 min 
Aktivitetshall 0.7 km
-  Impulse Treningssenter Stjørdal 17 min 
-  Hit Padel Stjørdal 18 min 

Boligmasse



Varer/Tjenester

-  Sjøsidan 17 min 
-  Boots apotek Torgkvartalet 5 min 

Aldersfordeling barn (0-18 år)

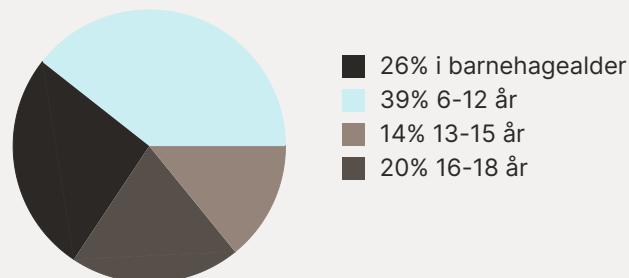

Familiesammensetning

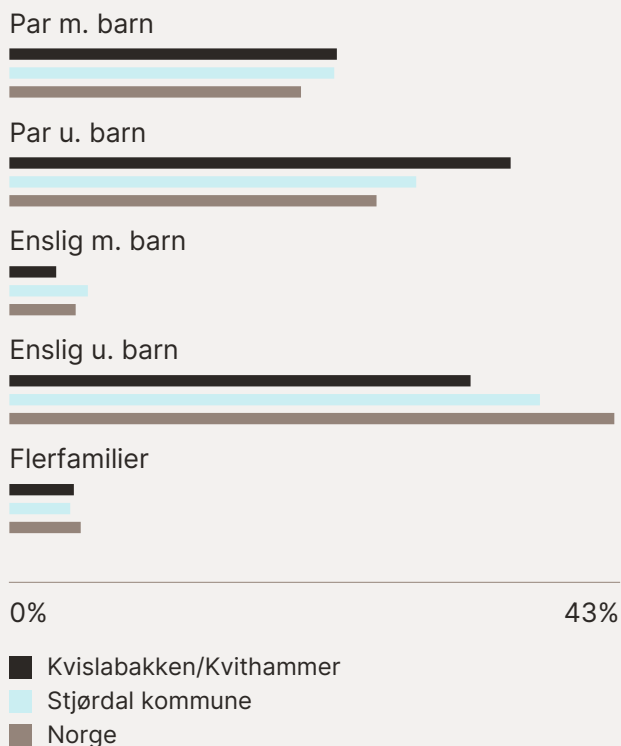

Sivilstand

		Norge
Gift	37%	33%
Ikke gift	51%	54%
Separert	9%	9%
Enke/Enkemann	3%	4%

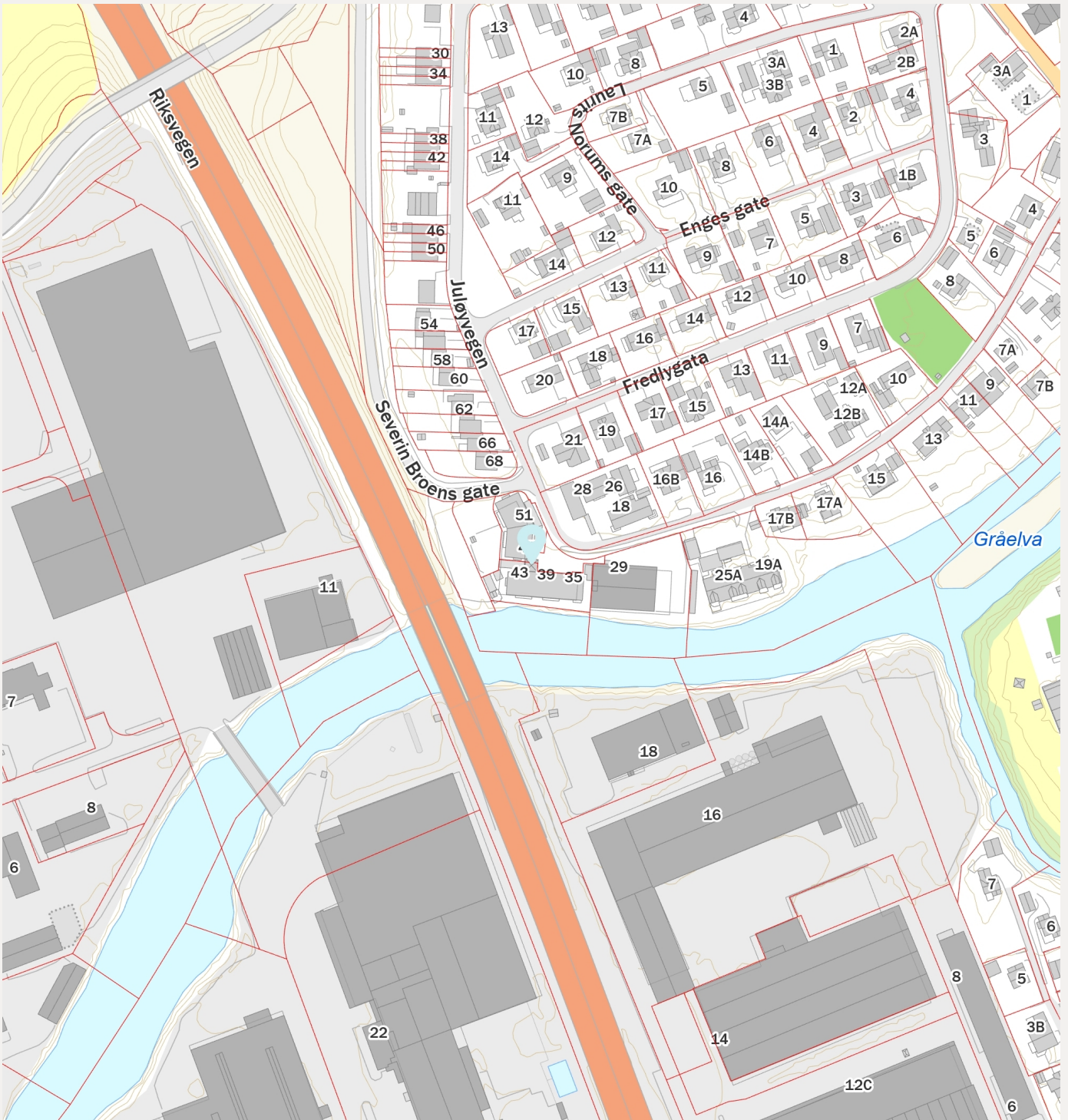

Snekkeritunet Borettslag

		Regnskap 2024	Regnskap 2023	Budsjett 2024	Budsjett 2025
	Note				
Inntekter					
Felleskostnader drift		573 696	521 208	573 662	573 662
Felleskostnader renter		850 020	600 000	850 000	850 000
Kabel TV		113 220	107 820	113 220	113 220
Andre inntekter	1	176 137	196 284	0	0
Sum inntekter		1 713 073	1 425 312	1 536 882	1 536 882
Kostnader					
Lønn/styrehonorar	2	64 889	50 000	50 000	50 000
Drifts- og serviceavtaler	3	75 129	82 249	43 900	44 800
Forretningsførsel	4	35 967	33 800	35 300	37 700
Revisjon	5	9 592	6 250	6 600	7 100
Forsikring		48 059	45 311	47 800	43 000
Eiendomsavgifter		109 868	94 390	52 600	60 000
Renovasjon		130 491	119 948	71 700	74 500
Strøm		26 466	20 961	26 300	27 800
Fjernvarme		8 689	16 766	0	0
Renhold		30 043	30 585	18 200	18 200
Kabel-TV		112 020	107 819	113 220	113 220
Vedlikehold	6	180 569	292 585	86 500	49 764
Vedlikeholdsavsetning	15	110 000	110 000	110 000	110 000
Kontorkostnader		8 130	6 430	4 600	7 600
Andre kostnader	7	5 208	3 534	6 500	6 500
Avskrivinger		37 859	27 100	13 662	36 698
Sum kostnader		992 978	1 047 728	686 882	686 882
Driftsresultat		720 095	377 583	850 000	850 000
Finansinntekter/kostnader					
Renteinntekter		55 459	69 750	0	0
Rentekostnader		859 026	695 355	850 000	850 000
Sum finans	8	-803 567	-625 605	-850 000	-850 000
Resultat	17	-83 472	-248 022	0	0
Disponert:					
Overført til/fra annen egenkapital		-83 472	-248 022	0	0

Snekkeritunet Borettslag

Balanse 2024

	Note	2024	2023
Eiendeler			
Anleggsmidler			
Påkostning bygning		193 882	216 918
Bygninger		24 516 000	24 516 000
Infrastruktur elbil-lading		171 075	107 024
Tomt		2 724 000	2 724 000
Sum anleggsmidler	9	27 604 957	27 563 941
Omløpsmidler			
Kundefordringer		50 238	0
Opptjente ikke fakt inntekt		45 109	91 791
Forskuddsbetalte kostnader		38 039	43 760
Sum fordringer	10	133 386	135 551
Sum Bankinnskudd, kontanter ol	11	1 675 273	1 680 749
Sum omløpsmidler		1 808 659	1 816 300
Sum eiendeler		29 413 616	29 380 241

Balanserapport 2024 for Snekkeritunet Borettslag

Dokumentet er elektronisk signert

Snekkeritunet Borettslag

Balanse 2024

	Note	2024	2023
Egenkapital og gjeld			
Egenkapital			
Andelskapital	12	75 000	75 000
Sum innskutt egenkapital		75 000	75 000
Opptjent egenkapital		1 946 941	2 194 962
Årets resultat		-83 472	-248 022
Sum opptjent egenkapital		1 863 468	1 946 941
Sum egenkapital		1 938 468	2 021 941
Gjeld			
Borettsinnskudd	13	11 262 000	11 262 000
Gjeld til kredittinstitusjoner	14	15 000 000	15 000 000
Sum langsiktig gjeld		26 262 000	26 262 000
Avsetning vedlikehold	15	924 625	814 625
Sum avsetninger		924 625	814 625
Leverandørgjeld		22 096	17 799
Forskudd fra kunder		0	8 159
Påløpte renter		216 426	205 718
Påløpte kostnader	16	50 000	50 000
Sum kortsiktig gjeld		288 523	281 676
Sum egenkapital og gjeld		29 413 616	29 380 241

Stjørdal __/__/2025,
Snekkeritunet Borettslag

Gunnar Tule Nervik
Styreleder

Kirsten Merete Stordal
Styremedlem

Tommy Buerengen
Styremedlem

Balanserapport 2024 for Snekkeritunet Borettslag

Dokumentet er elektronisk signert

Vedtekter

for Snekkeritunet borettslag org nr 992 766 085
vedtatt på ordinær generalforsamling den 01.06.08, sist endret på Ordinær
Generalforsamling 3.5.

1. Innledende bestemmelser

1-1 Formål

Snekkeritunet borettslag er et samvirkeforetak som har til formål å gi andelseierne bruksrett til egen bolig i foretakets eiendom(boret) og å drive virksomhet som står i sammenheng med denne.

1-2 Forretningskontor

Borettslaget har forretningskontor i Trondheim kommune.

2. Andeler og andelseiere

2-1 Andeler og andelseiere

(1) Andelene skal være på kroner 5.000,-

(2) Når ikke annet følger av vedtektene eller lov om borettslag, kan bare fysiske personer være andelseiere i borettslaget. Ingen fysiske personer kan eie eller ha eierandel i mer enn en andel. Bare personer som bor eller skal bo i boligen kan eie en andel sammen.

(3) Følgende juridiske personer kan til sammen eie andel eller andeler som gir rett til minst en bolig og opp til ti prosent av boligene i laget:

1. stat,
2. fylkeskommune,
3. kommune,
4. selskap som har til formål å skaffe boliger og som blir ledet og kontrollert av stat, fylkeskommune eller kommune,
5. stiftelser som har til formål å skaffe boliger og som er opprettet av staten, en fylkeskommune eller kommune,
6. selskap, stiftelse eller andre som har inngått samarbeidsavtale med stat, fylkeskommune eller kommune om å skaffe boliger til vanskeligstilte.

(4) I tillegg har juridiske personer som nevnt i borettslagslovens § 4 – 3 (stat, kommune, fylkeskommune også arbeidsgiver som skal leie bolig til egne ansatte) rett til å eie inntil 10 % av andelene.

(5) En kreditor kan eie en eller flere andeler i opp til to år for å berge krav som er sikret med pant i andelen eller andelene.

(6) En andelseier skal ved forespørsel få utlevert et eksemplar av borettslagets vedtekter.

2-2 Overføring av andel og godkjenning av ny andelseier

- (1) En andelseier har rett til å overdra sin andel.
- (2) Et eierskifte krever ikke godkjenning fra styret.

3. Forkjøpsrett

Forkjøpsrett gjelder ikke i borettslaget.

4. Borett og overlating av bruk

4-1 Borett

- (1) Hver andel gir enerett til å bruke en bolig i borettslaget og rett til å bruke fellesarealene til det de er beregnet eller vanlig brukt til, og til annet som er i samsvar med tiden og forholdene.
- (2) Andelseier kan ikke benytte boligen til annet enn boligformål uten styrets samtykke.
- (3) Andelseier skal behandle boligen, andre rom og annet areal med tilbørlig aktsomhet. Bruk av boligen og fellesarealene må ikke på en urimelig eller unødvendig måte være til skade eller ulempe for andre andelseiere.
- (4) Generalforsamlingen kan fastsette vanlige ordensregler for eiendommen.

4-2 Overlating av bruk

- (1) Andelseier kan ikke uten godkjenning fra styret overlate bruk av boligen til andre. Med styrets godkjenning kan andelseier overlate bruk av hele boligen dersom:
 - andelseier selv eller en person som nevnt i borettslagslovens § 5-6 første ledd har bodd i boligen i minst ett av de siste to årene. Andelseier kan i slike tilfeller overlate bruk av hele boligen for opp til tre år
 - andelseier er en juridisk person
 - andelseier skal være midlertidig borte som følge av arbeid, utdanning, militærtjeneste, sykdom eller andre tungtveiende grunner
 - et medlem av brukerhusstanden er andelseiers ektefelle eller slektning i rett opp- eller nedstigende linje eller fosterbarn av andelseier eller ektefelle
 - det gjelder bruksrett til noen som har krav på det etter ekteskapslovens § 68 eller husstandsfellesskapsloven.

Godkjenning kan i disse tilfellene bare nektes dersom brukers forhold gir saklig grunn til det. Godkjenning kan nektes dersom bruker ikke kunne blitt andelseier.

- (2) Har borettslaget ikke sendt svar på skriftlig søknad om godkjenning av bruker innen en måned etter at søknaden har kommet frem til borettslaget, skal bruker regnes som godkjent.
- (3) Andelseiere som bor i boligen selv, kan overlate bruk av deler av boligen til andre uten godkjenning.

(4) Dersom flere eier en andel sammen, skal det regnes som overlating av bruk hvis en eller flere av sameierne ikke bor i boligen.

(5) Overlating av bruk reduserer ikke andelseiers plikter overfor borettslaget.

(6) Borettslaget kan kreve kostnader forbundet med behandling og eventuell oppfølging av en søknad om overlating av bruk dekket av andelseier, se pkt. 6-1 (3).

4-3 Bygningsmessige arbeider

(1) En andelseier kan med styrets godkjenning gjennomføre tiltak på eiendommen som er nødvendige på grunn av funksjonshemming hos en bruker av boligen. Godkjenning kan ikke nektes uten saklig grunn.

(2) Forandringer som skjer i strid med de til enhver tid gjeldende bygningsforskrifter og andre offentlige bestemmelser er ikke tillatt. Forandringer som berører bygningens eksteriør – herunder oppsetting av private radio- og TV-antenn, paraboler, markiser mv, er ikke tillatt uten styrets forutgående samtykke.

5. Vedlikehold

5-1 Andelseiers vedlikeholdsplikt

(1) Den enkelte andelseier skal holde boligen, og andre rom og annet areal som hører boligen til, i forsvarlig stand og vedlikeholde slikt som dører og vinduer innvendig, rør, kraner, sikringsskap fra og med første hovedsikring/inntakssikring, elektriske ledninger med tilbehør, varmekabler, låser, nøkler, inventar, innvendige flater (tak, vegger og gulv), overflatevedlikehold av balkonger/terrasser, sanitærutstyr inklusive vannklosett, varmtvannsberedere, vasker, installasjoner (slik som oppvaskmaskiner/vaskemaskiner), brannslukningsutstyr. Våtrom må brukes og vedlikeholdes slik at lekkasjer unngås.

(2) Vedlikeholdet omfatter også nødvendige reparasjoner og utskiftning av slikt som rør, kraner, sikringsskap fra og med første hovedsikring/inntakssikring, elektriske ledninger med tilbehør, varmekabler, låser, nøkler, inventar, sanitærutstyr inklusive slikt som vannklosett, varmtvannsberedere, vasker, installasjoner (slik som oppvaskmaskiner /vaskemaskiner), brannslukningsutstyr, tapet, gulvbelegg, vegg, gulv- og himlingsplater, skillevegger, listverk, skap, benker og innvendige dører med karmen.

(3) Andelseier har også ansvaret for oppstaking og rensing av innvendige avløpsledninger både til og fra egen vannlås/sluk og fram til borettslagets felles-/hovedledning. Andelseier skal også rense eventuelle sluk på verandaer, balkonger og lignende.

(4) Andelseier er selv ansvarlig for at installasjon og oppbevaring av brann- og eksplosjonsfarlige stoffer skjer i betryggende former og i henhold til gjeldende lover og forskrifter.

(5) Andelseier skal holde boligen fri for insekter og skadedyr. Ved mistanke om insekter og skadedyr plikter andelseier straks å melde fra skriftlig til borettslaget.

- (6) Vedlikeholdsplikten omfatter også utbedring av tilfeldig skade.
- (7) Egenandel etter forsikringsskade som har sin opprinnelse innenfor andelseiers bruksenhet eller i utstyr som ligger under andelseiers vedlikeholdsplikt, jfr. 5-1, pliktes dekket av andelseier.
- (8) Oppdager andelseier skade i boligen som borettslaget er ansvarlig for å utbedre, plikter andelseier straks å melde fra skriftlig til borettslaget.
- (9) Ny eier av andelen har plikt til å utføre vedlikehold medregnet reparasjon og utskifting i boligen selv om det skulle ha vært utført av den forrige andelseieren.

5-2 Borettslagets vedlikeholdsplikt

- (1) Borettslaget skal holde bygninger og eiendommen for øvrig i forsvarlig stand så langt plikten ikke ligger på andelseierne. Vedlikeholdsplikten omfatter også utvendig vedlikehold av vinduer.
- (2) Felles rør, ledninger, kanaler og andre felles installasjoner som går gjennom boligen, skal borettslaget holde ved like. Borettslaget har rett til å føre nye slike installasjoner gjennom boligen dersom det ikke er til vesentlig ulempe for andelseier.
- (3) Borettslagets vedlikeholdsplikt omfatter også utskifting av vinduer, herunder nødvendig utskiftning av termoruter, og ytterdører til boligen eller reparasjon eller utskiftning av tak, bjelkelag, bærende veggkonstruksjoner, sluk og rør eller ledninger som er bygd inn i bærende konstruksjoner med unntak av varmekabler.
- (4) Andelseieren skal gi adgang til boligen slik at borettslaget kan utføre sin vedlikeholdsplikt, herunder ettersyn, reparasjon eller utskifting. Ettersyn og utføring av arbeid skal gjennomføres slik at det ikke er til unødig ulempe for andelseier eller annen bruker av boligen.

5-3 Utbedringsansvar og erstatning

- (1) Fører en andelseiers mislighold til skade på borettslagets eiendom eller på annen andelseiers bolig eller fastmontert inventar som naturlig hører boligen til, skal skaden utbedres av borettslaget.
- 2) Skade på innbo og løsøre skal utbedres av skadelidte andelseier. Borettslaget hefter ikke for eventuelle skader på skadelidtes innbo og/eller løsøre.
- (3) Borettslaget og skadelidte andelseiere kan kreve erstatning for tap som følger av at andelseier misligholder sine plikter, jfr. borettslagslovens §§ 5-13 og 5-15.
- (4) Andelseier kan kreve erstatning for tap som følge av at borettslaget ikke oppfyller sine plikter, jf borettslagslovens § 5-18.

6. Felleskostnader og pantessikkerhet

6-1 Felleskostnader

(1) Den enkelte andelseier er ansvarlig for felleskostnader etter en nøkkel fastsatt ved stiftelsen av borettslaget. Nøkkelen ligger fast og kan bare endres etter borettslagslovens § 5-19, med tilslutning fra de berørte andelseiere.

(2) Når særlige grunner taler for det skal en kostnad likevel fordeles etter nytten for den enkelte bolig eller etter forbruk.

(3) Borettslagets kostnader til behandling og eventuell oppfølging av søknad om overlating av bruk betales av den andelseier som har søkt, se pkt. 4-2 (6).

6-2 Betaling av felleskostnader

(1) Felleskostnader forfaller til betaling den 1. i hver måned. Borettslaget kan endre felleskostnadene med en måneds skriftlig varsel.

(2) For felleskostnader som ikke blir betalt ved forfall, svarer andelseier den til en hver tid gjeldende forsinkelsesrente etter lov av 17. desember 1976 nr 100.

6-3 Borettslagets pantesikkerhet

For krav på dekning av felleskostnader og andre krav fra lagsforholdet har borettslaget en lovbestemt panterett i andelen foran alle andre heftelser. Pantekravet er begrenset til en sum som svarer til to ganger folketrygdens grunnbeløp på tidspunktet tvangsdekning besluttes gjennomført.

7. Mislighold, salgspålegg og fravikelse

7-1 Mislighold

Andelseiers brudd på sine forpliktelser overfor borettslaget utgjør mislighold. Som mislighold regnes blant annet manglende betaling av felleskostnader, forsømt vedlikeholdsplikt, ulovlig bruk eller overlating av bruk og brudd på husordensregler.

7-2 Pålegg om salg

Hvis en andelseier til tross for advarsel vesentlig misligholder sine plikter, kan borettslaget pålegge vedkommende å selge andelen, jf borettslagslovens § 5-22 første ledd. Advarsel skal gis skriftlig og opplyse om at vesentlig mislighold gir borettslaget rett til å kreve andelen solgt.

7-3 Fravikelse

Medfører andelseiers eller brukers, jfr. brl. 5-9 og 5-23 oppførsel fare for ødeleggelse eller vesentlig forringelse av eiendommen, eller er andelseiers eller brukers eller dennes husstands oppførsel til alvorlig plage eller sjenanse for eiendommenes øvrige andelseiere eller brukere, kan styret kreve fravikelse fra boligen etter tvangsfullbyrdslovens kapittel 13. Fravikelse ovenfor andelseier, jfr 5-23 kan tidligst kreves samtidig med pålegg om salg.

8. Styret og dets vedtak

8-1 Styret

(1) Borettslaget skal ha et styre som skal bestå av 3-5 medlemmer. Varamedlemmer kan velges

(2) Funksjonstiden for styreleder og de andre medlemmene er to år hvis ikke annet blir bestemt av generalforsamlingen. Varamedlemmer velges for ett år. Styremedlemmer og varamedlemmer kan gjenvelges.

(3) Styret skal velges av generalforsamlingen. Generalforsamlingen velger styreleder ved særskilt valg.

8-2 Styrets oppgaver

(1) Styret skal lede virksomheten i samsvar med lov, vedtekter og generalforsamlingens vedtak. Styret kan ta alle avgjørelser som ikke i loven eller vedtektene er lagt til andre organer, herunder ansette forretningsførere og andre eventuelle funksjonærer.

(2) Styreleder skal sørge for at styret holder møte så ofte som det trengs. Et styremedlem eller forretningsfører kan kreve at styret sammenkalles.

(3) Styret skal føre protokoll over styresakene. Protokollen skal underskrives av de frammøtte styremedlemmene.

8-3 Styrets vedtak

(1) Styret er vedtaksført når mer enn halvparten av alle styremedlemmene er til stede. Vedtak kan treffes med mer enn halvparten av de avgitte stemmene. Står stemmene likt, gjør møtelederens stemme utslaget. De som stemmer for et vedtak som innebærer en endring må likevel utgjøre minst en tredjedel av alle styremedlemmene.

(2) Styret kan ikke uten at generalforsamlingen har gitt samtykke med minst to tredjedels flertall fatte vedtak om:

1. ombygging, påbygging eller andre endringer av bebyggelsen eller tomten som etter forholdene i borettslaget går ut over vanlig forvaltning og vedlikehold.
2. å øke tallet på andeler eller å knytte andeler til boliger som tidligere har vært benyttet til utleie, jf borettslagslovens § 3-2 andre ledd,
3. salg eller kjøp av fast eiendom, eller av andelsbolig som borettslaget eier
4. å ta opp lån som skal sikres med pant med prioritet foran innskuddene
5. andre rettslige disposisjoner over fast eiendom som går ut over vanlig forvaltning
6. andre tiltak som **går ut over vanlig forvaltning**, når tiltaket fører med seg økonomisk ansvar eller utlegg for borettslaget på mer enn fem prosent av de årlige felleskostnadene.

8-4 Representasjon og fullmakt

To styremedlemmer representerer i fellesskap borettslaget utad og tegner dets navn.

9. Generalforsamlingen

9-1 Myndighet

Generalforsamlingen er øverste myndighet i borettslaget.

9-2 Tidspunkt for generalforsamling

(1) Ordinær generalforsamling skal holdes hvert år innen utgangen av juni.

(2) Ekstraordinær generalforsamling holdes når styret finner det nødvendig, eller når revisor eller minst to andelseiere som til sammen har minst en tiendedel av stemmene krever det og samtidig oppgir hvilke saker de ønsker behandlet.

9-3 Varsel om og innkalling til generalforsamling

(1) Forut for ordinær generalforsamling skal styret varsle andelseierne om dato for møtet og om frist for innlevering av saker som ønskes behandlet.

(2) Generalforsamlingen skal innkalles skriftlig av styret med et varsel som skal være på minst 8 og høyst 20 dager. Ekstraordinær generalforsamling kan om nødvendig kalles inn med kortere varsel som likevel skal være på minst 3 dager. I begge tilfeller skal det gis skriftlig melding til forretningsfører.

(3) I innkallingen skal de sakene som skal behandles være bestemt angitt. Skal et forslag som etter borettslagsloven eller vedtektene må vedtas med minst to tredjedels flertall kunne behandles, må hovedinnholdet være angitt i innkallingen. Saker som en andelseier ønsker behandlet på ordinær generalforsamling skal nevnes i innkallingen når styret har mottatt disse skriftlig innen fristen i 1.ledd.

(4) All informasjon til andelseier vil bli sendt ut elektronisk, hovedsakelig per e-post. Den enkelte plikter til enhver tid å sørge for at oppdatert kontaktinformasjon er registrert hos styret og forretningsfører. Den enkelte andelseier kan søke styret om å bli unntatt bestemmelsen i første ledd, og dermed motta all kommunikasjon per ordinær post. Godkjenning kan ikke nektes uten saklig grunn.

9-4 Saker som skal behandles på ordinær generalforsamling

- Godkjenning av årsberetning fra styret
- Godkjenning av årsregnskap
- Eventuelt valg av revisor
- Fastsetting av godtgjørelse til styremedlemmer
- Valg av styremedlemmer og varamedlemmer
- Andre saker som er nevnt i innkallingen

9-5 Møterett

Alle andelseiere har rett til å møte på generalforsamlingen med forslags- tale- og stemmerett. Andelseierens ektefelle, samboer eller et annet medlem av andelseierens husstand og eventuelle leiere av bolig har rett til å være til stede og til å uttale seg. Hver andelseier kan ta med en rådgiver til generalforsamlingen. Rådgiveren har bare rett til å uttale seg dersom generalforsamlingen tillater det.

9-6 Møteledelse og protokoll

Generalforsamlingen skal ledes av styreleder med mindre generalforsamlingen velger en annen møteleder. Møteleder skal sørge for at det føres protokoll over alle saker som blir behandlet i generalforsamlingen, og alle vedtak som blir gjort der.

9-7 Stemmerett og fullmakt

Hver andel gir rett til en stemme på generalforsamlingen. Andelseier som eier mer enn en andel har allikevel bare en stemme. For en andel med flere eiere kan det bare

avgis en stemme. Andelseier kan møte ved fullmektig på generalforsamlingen, men ingen kan være fullmektig for mer enn en andelseier.

9-8 Vedtak på generalforsamlingen

(1) Foruten saker som nevnt i punkt 9-4 i vedtektene kan ikke generalforsamlingen fatte vedtak i andre saker enn de som er bestemt angitt i innkallingen.

(2) Med de unntak som følger av borettslagsloven eller vedtektene her fattes alle beslutninger av generalforsamlingen med mer enn halvparten av de avgitte stemmer. Ved valg kan generalforsamlingen på forhånd fastsette at den som får flest stemmer skal regnes som valgt.

(3) Ved stemmelikhet avgjøres saken ved loddtrekning.

10. Inhabilitet, taushetsplikt og mindretallsvern

10-1 Inhabilitet

(1) Et styremedlem må ikke delta i styrebehandling eller avgjørelse av noe spørsmål der medlemmet eller nærstående har en framtreddende personlig eller økonomisk særinteresse i.

(2) Ingen kan selv eller ved fullmektig eller som fullmektig delta i en avstemning på generalforsamlingen om avtale med seg selv eller nærstående eller om ansvar for seg selv eller nærstående i forhold til borettslaget. Det samme gjelder avstemning om salgspålegg eller krav om fravikelse etter borettslagslovens §§ 5-22 og 5-23.

10-2 Taushetsplikt

Tillitsvalgte, forretningsfører og ansatte i et borettslag har plikt til å bevare taushet overfor uvedkommende om det de i forbindelse med virksomheten i borettslaget får vite om noens personlige forhold. Dette gjelder ikke dersom ingen berettiget interesse tilsier taushet.

10-3 Mindretallsvern

Generalforsamlingen, styret eller forretningsfører kan ikke treffe beslutning som er egnet til å gi visse andelseiere eller andre en urimelig fordel til skade for andelseiere eller borettslaget.

11. Vedtektsendringer og forholdet til borettslovene

11-1 Vedtektsendringer

Endringer i borettslagets vedtekter kan bare besluttes av generalforsamlingen med minst to tredjedeler av de avgitte stemmer.

11-2 Forholdet til borettslovene

For så vidt ikke annet følger av vedtektene gjelder reglene i lov om borettslag av 06.06.2003 nr 39. med endringer, sist ved lov av 17.06.2005, som trådte i kraft 15.08.2005.

HUSORDENSREGLER

FOR

BORETTSLAGET SNEKKERITUNET

INNHold:

1. Bruk av fellesareal og fellesanlegg	s	2
2. Bruk av bolig	s.	3
3. Dyrehold	s.	3
4. Sjøppel og dugnad	s.	3
5. Parkering	s.	4
6. Ansvar	s.	4
7. Diverse.....	s.	4

1 BRUK AV FELLESAREAL OG FELLESANLEGG

- 1.1 Enhver andelseier plikter å utvise tilbørlig hensyn til Borettslaget som fellesskap og de enkelte øvrige andelseiere ved all bruk av fellesareal og fellesanlegg.
- 1.2 Kjøretøyer, sykler, barnevogner og andre gjenstander skal ikke plasseres på fellesareal til hinder for alminnelig ferdsel eller vanlig bruk.
- 1.3 Utendørs lek og sportslige aktiviteter må ikke være til unødig sjenanse for beboere, eller volde skade på grøntanlegg eller bygninger. I det omfang det etableres fellesanlegg til lekeplass eller liknende, skal fortrinnsvis slike områder benyttes. Det er ikke tillatt å kaste eller sparke ball på bygninger i Borettslaget.
- 1.4 Permanente flaggstenger, antenner og andre liknende utvendige installasjoner på bygninger eller fellesanlegg kan bare settes opp etter forutgående skriftlig godkjenning fra styret.
- 1.5 Utvendige bygningsmessige endringer av enhver art kan bare skje etter forutgående skriftlig samtykke fra styret. Det forutsettes i tillegg at den enkelte andelseier/tiltakshaver selv sørger for å innhente nødvendige offentligrettslige tillatelser.
- 1.6 En hver beplantning på eller annen endring eller permanent bruk av fellesarealer kan bare skje etter forutgående skriftlig godkjenning av styret.
- 1.7 Tilgrising på Borettslagets fellesarealer skal ikke finne sted. Mating av dyr og fugler kan trekke utøy som rotter og mus til husene, og er derfor ikke tillatt.
- 1.8 Beboer plikter og holde orden i egne boder. Det er ikke tillatt å bruke åpen ild i boder.
- 1.9 Grilling skal alltid foregå under oppsyn og i god avstand fra brennbart materiale. Dessuten skal man ha vann/brannslukker for hånden.

2 BRUK AV BOLIG

- 2.1 Enhver plikter å påse at boligen brukes slik at det ikke oppstår ulemper eller ubehag for andre beboere.
- 2.2 Det må tas tilbørlig hensyn til det alminnelige behov for hvile og søvn ettermiddag og aften. Det skal være alminnelig nattero i tidsrommet kl. 23.00 - 06.00. I dette tidsrommet må det utvises særlig aktsomhet ved bruk av musikkanlegg og musikkinstrumenter. Støy, herunder høyrøstet sang og musikk må unngås. Spesielt sjenerende støy som banking, boring og snekring bør unngås etter kl. 20.00.
- 2.3 Ved større sammenkomster og gjennomføring av særlig støyende arbeid bør naboer varsles i god tid på forhånd.
- 2.4 Vis hensyn til de som bor under deg ved rengjøring, teppebanking, event snømåking og lignende.
- 2.5 Alle boliger krever tilsyn på en slik måte at vann og ledninger ikke fryser. Uvedkommende ting må ikke kastes i klosetter.

3 DYREHOLD

- 3.1 Det er ingen særskilte restriksjoner på dyrehold, men det forutsettes at dyrets eier har ansvar for at dyreholdet ikke er til unødig sjenanse eller bryderi for de øvrige andelseiere eller andre som ferdes på Borettslagets område.
- 3.2 Dyr skal alltid føres i bånd eller holdes i bur på Borettslagets område av ansvarlig person, og holdes unna sandkasser og lekeplasser. Eierne må påse at dyr ikke tar seg inn på andres terrasser.
- 3.3 Lufting av husdyr bør i utgangspunktet skje utenfor Borettslagets område. Skulle det likevel skje at de gjør sitt fornødne på Borettslagets område, må det øyeblikkelig fjernes.
- 3.4 Styret kan nekte dyrehold, og i særlige tilfeller beslutte at dyret må fjernes, dersom styret etter en samlet interesseavveining finner det nødvendig av hensyn til andre beboere (for eksempel av helsemessige hensyn overfor allergikere eller lignende) eller når reglene for dyrehold ikke er fulgt.

4 SØPPEL OG DUGNAD

- 4.1 Sjøppe skal kun anbringes i oppsatte søppebøtter/containere, som kun skal brukes til husholdningsavfall. Kildesortering av søppe skjer i samsvar med renholdsverkets anvising. Sjøppeposer skal knyttes sammen. Annet og større avfall som ikke er å betegne som husholdningsavfall, må fraktes bort av den enkelte beboer.

- 4.2 Det kan avholdes inntil 2 dugnader i Borettslaget hvert år, en på våren og en på høsten, etter styrets nærmere beslutning. Innkalling til dugnad skal skje med minst to ukers forutgående skriftlig varsel til andelseierne.

Fravær fra dugnad kan medføre plikt til å betale et gebyr med et beløp som fastsettes av styret. Ved utleie av boenhet skal det kontraktfestes med leietaker at hun/han plikter å delta på dugnader i Borettslaget.

5 PARKERING

- 5.1 Parkering må foregå slik at det ikke er til sjenanse eller hindrer noen former for trafikk til og fra Borettslaget og de enkelte bruksenhetene.

5.2 Fjerning av kjøretøy/gjenstander.

Dersom et ulovlig hensatt kjøretøy skal fjernes fra Borettslagets areal eller parkeringsplass som disponeres av Borettslaget, vil følgende fremgangsmåte bli benyttet:

- 1: Varsel om at kjøretøyet ønskes fjernet henges opp på kjøretøyet samt på alle oppslagstavler for det tilfelle at slike etableres.
- 2: Dersom kjøretøyet ikke blir fjernet innen 1 uke, kan styret rekvirere borttauing for eiers risiko og regning.

6 ANSVAR

- 6.1 Andelseieren er ansvarlig for at husordensreglene overholdes av sin husstand og andre som andelseieren svarer for.
- 6.2 Andelseieren er erstatningspliktig for enhver skade som måtte oppstå som følge av overtredelse av husordensreglene eller mangel på aktsomhet.

7 DIVERSE

- 7.1 Meddelelser fra styret eller Borettslagets vaktmester til andelseierne skal enten skje direkte til den enkelte andelseiers postkasse, eller ved oppslag på oppslagstavler som evt. etableres for dette formål. Meddelelsen anses for gitt dagen etter at denne er levert i andelseiernes postkasse eller slått opp på oppslagstavla.

- 7.2 Alle saker som ønskes behandlet av styret skal inngis skriftlig, og undertegnes av den andelseier som inngir klager. Anonyme henvendelser behandles ikke.
- 7.3 Eventuelle klager på andre andelseiere for brudd på husordensreglene skal i utgangspunktet forsøkes tatt opp direkte med vedkommende andelseier, og søkes løst i minnelighet, før styret kontaktes.
- 7.4 Som husordensregler gjelder også de oppslag og særskilte instruksjoner som er gitt av styret.

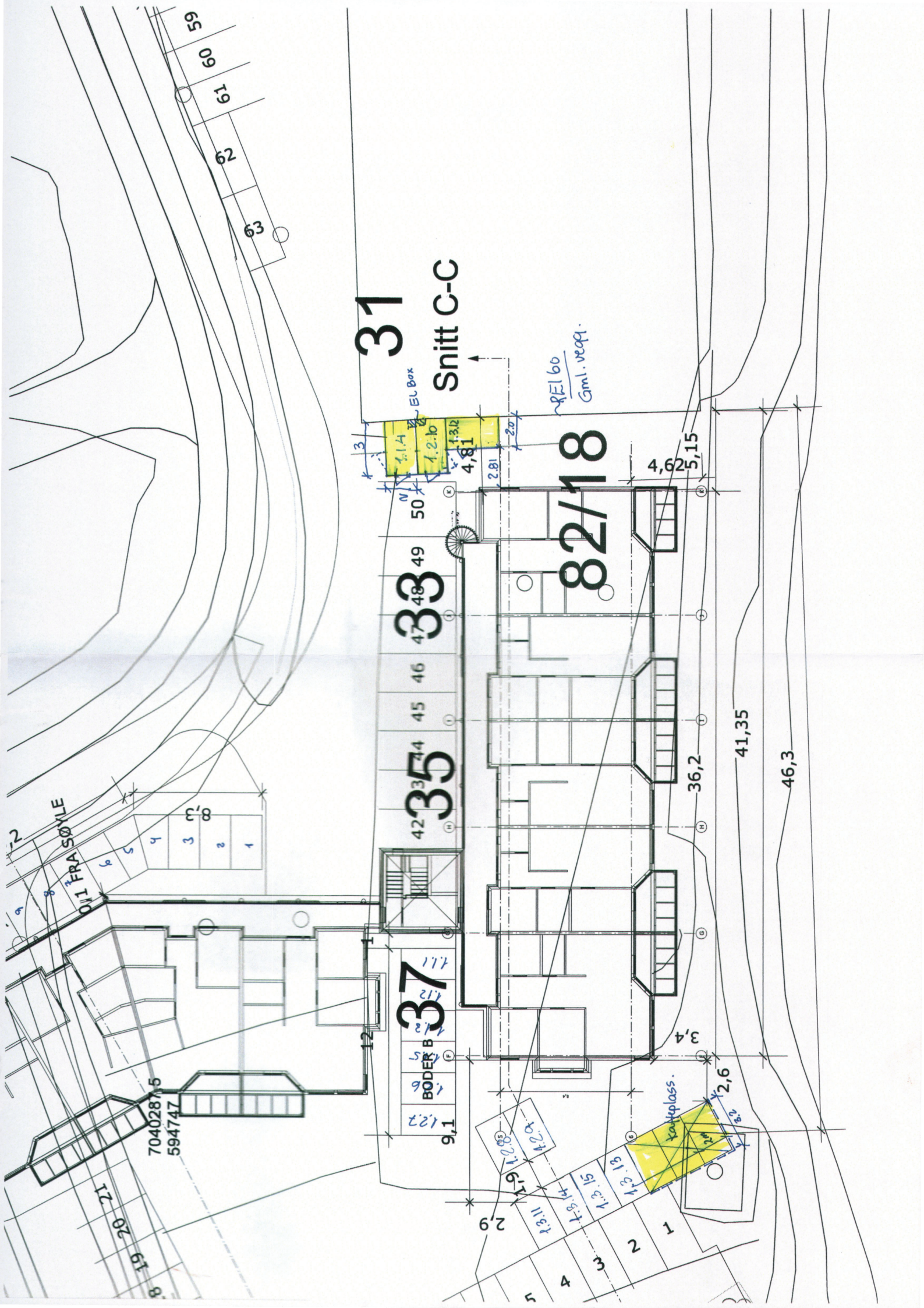

31
Snitt C-C

AEI 60
Gml. veqg.

42 33 44 45 46 47 48 49

82/18

35

37

BODER B
1.2.7
1.2.8
1.2.9

7040287,5
594747

011 FRASÖMILE

2

3

4

5

6

7

8

9

10

11

12

13

14

15

16

59

60

61

62

63

17

18

19

20

9,1

2,9

1,9

1,5

1,3

1,3

1,3

1,3

1,3

1,3

1,3

3

1,14

1,2,10

1,3,12

4,81

2,81

2,07

50

49

48

47

46

45

44

43

42

41

40

39

38

37

36

35

34

33

32

33

32

31

30

29

28

27

26

25

24

23

22

21

20

19

18

17

16

15

33

32

31

30

29

28

27

26

25

24

23

22

21

20

19

18

17

16

15

33

32

31

30

29

28

27

26

25

24

23

22

21

20

19

18

17

16

15

33

32

31

30

29

28

27

26

25

24

23

22

21

20

19

18

17

16

15

33

32

31

30

29

28

27

26

25

24

23

22

21

20

19

18

17

16

15

33

32

31

30

29

28

27

26

25

24

23

22

21

20

19

18

17

16

15

33

32

31

30

29

28

27

26

25

24

23

22

21

20

19

18

17

16

15

33

32

31

30

29

28

27

26

25

24

23

22

21

20

19

18

17

16

15

33

32

31

30

29

28

27

26

25

24

23

22

21

20

19

18

17

16

15

33

32

31

30

29

28

27

26

25

24

23

22

21

20

19

18

17

16

15

33

32

31

30

29

28

27

26

25

24

23

22

21

20

19

18

17

16

15

33

32

31

30

29

28

27

26

25

24

23

22

21

20

19

18

17

16

15

33

32

31

30

29

28

27

26

25

24

23

22

21

20



Godkjent med forbehold
 Dato: 19/1 - 08
 Sjøstrand kommune
 Sør-Troms Dist.

RAMBOLL Ramboll Norge AS - Region Midt-Norge Mikselv 79 - 7403 TRONDHEIM - Tlf 73 84 10 00 - Faks 73 84 10 80		21.06.08
BYGGMESTER GRANDE BS		6060307
'SNEKKERIEET, STJØRDAL FORPROSJEKT'		CBK
Plan 2.-3. etasje.		1:100
Oppgave Plan	Type F-02	Skala 1:100

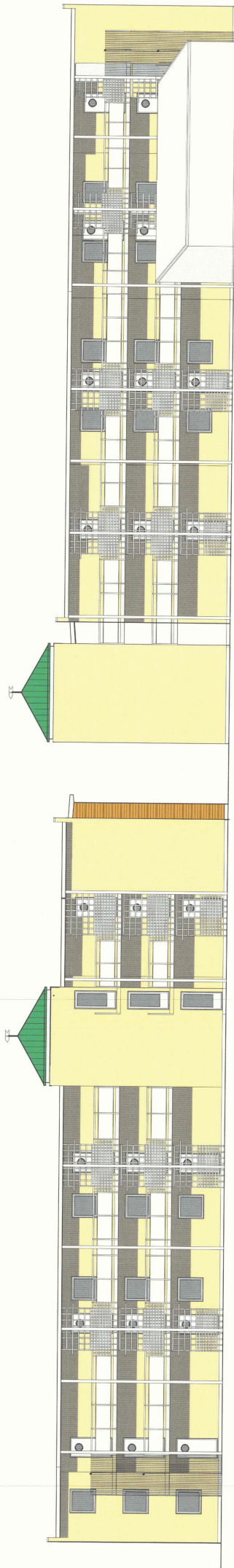

FASADE NORD

FASADE ØST



FASADE NORD

FASADE VEST

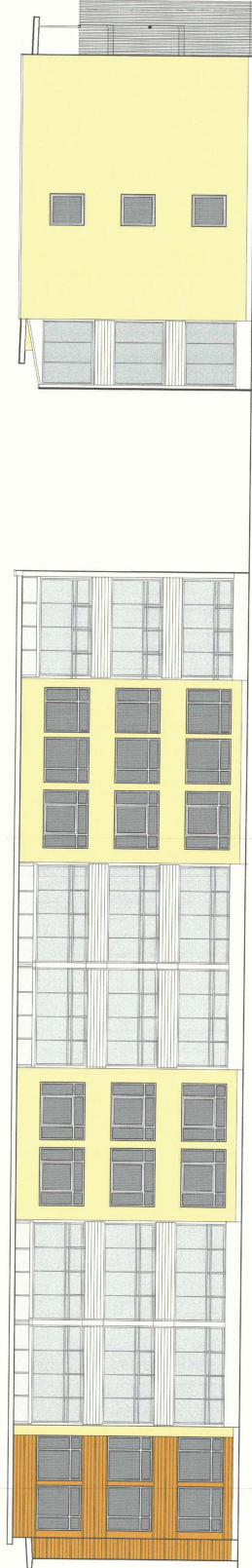

FASADE SØR

FASADE ØST

*forhøring og delvis
med forbehold om
ingeniørutviklingen for
fasadebelysning*

Rambøll Norge AS - Region Midt-Norge Mellemstia 73 - 7452 TROSBUEIK - Tlf 73 81 10 00 - Faks 73 84 10 60		RAMBØLL	
		31.05.06 REV. 6.09.06 BR	6000800 6000800 SRN 1:100
BYGGEMESTER GRANDE 08		SNEKKERIET, STJØRDAL FORPROSJEKT FASADER	Type Eksk. Type Eksk. Type Eksk.
F-03		F-03	



Byggmester Grande AS
Industriv 2
7650 Verdal

Deres ref:

Vår ref:
2008/3632-55
Bes oppgitt ved henvendelse.

Saksbehandler:
Ivar Skjelstad

Dato:
30.06.2011

82/18 m.fl. Snekkeriet – boligblokk A og B m/parkeringsanlegg - ferdigattest

Saken er behandlet som vedtaksnr. 508/11 etter delegert myndighet. Saken refereres for komite plan.

Etter fullmakt fra kommunestyret i sak 18/96 og videre delegering til avdelingssjef areal i brev datert 06.01.97, utstedes det under henvisning til plan- og bygningsloven § 99 pkt. 1, ferdigattest for boligblokk A og B m/parkeringsanlegg på eiendommen Snekkeriet, gnr 82 bnr 18, 150, 151, 152.

Tidligere saksnr.: Delegert sak 990/07, 507/08, 942/08, 50/11
Tiltakshaver: El-Materiell Midt-Norge AS, Postboks 248, 7501 Stjørdal
Søker: Byggmester Grande AS, Industriv 2, 7650 Verdal
Kontrollansvarlig for utførelsen: Byggmester Grande AS

Midlertidig brukstillatelse for blokk A er gitt i delegert sak 942/08, og i delegert sak 50/11 er det gitt tillatelse til tiltak for riving av del av bebyggelse og opparbeidelse av 25 parkeringsplasser i planområde A1.

Det er innsendt kontrollerklæringer for utførelsen fra ovennevnte foretak, og det er ikke anført noen mangler ved tiltaket.

En lav ringmur etter det revne bygget hvor det er opparbeidet parkeringsplasser i planområde A1, forutsettes meislet ned til muren er i plan med øvrige parkeringsflate. Ringmuren stikker anslagsvis 5 – 7 cm over den utenforliggende markflaten, og vil fort være et mindre hinder for svingebevegelser for biler. Denne mangelen anses ubetydelig i forhold til at det kan utstedes ferdigattest for tiltaket, men i løpet av en frist på 3 uker etter mottak av dette vedtaket, forutsettes parkeringsplassen være helt planert. Ansvar for denne slutførelsen av parkeringsplassen tilligger Byggmester Grande AS i hht. vedtaket i delegert sak 50/11.

Bygningen eller deler av den må ikke tas i bruk til annet formål enn det tillatelsen forutsetter, jfr. pbl. § 93. En slik bruksendring krever særskilt godkjenning.

Med hilsen enhet arealforvaltning

Steinar Risberg
Overingeniør/sign

Ivar Skjelstad
avd.ing.
74 83 39 03

Dette brevet er godkjent elektronisk i Stjørdal kommune og har derfor ikke leders signatur.

Kopi til:
Etatsadministrasjonen
Enhet kommunalteknikk

v/Beate Berg
v/Bjørnar Fossen



Stjørdal kommune

Utsnitt kommuneplan

Eiendom: Gnr: 82 Bnr: 150 Fnr: 0 Snr: 0

Adresse: Severin Broens gate 35
7503 STJØRDAL, m.fl.

Annen info:





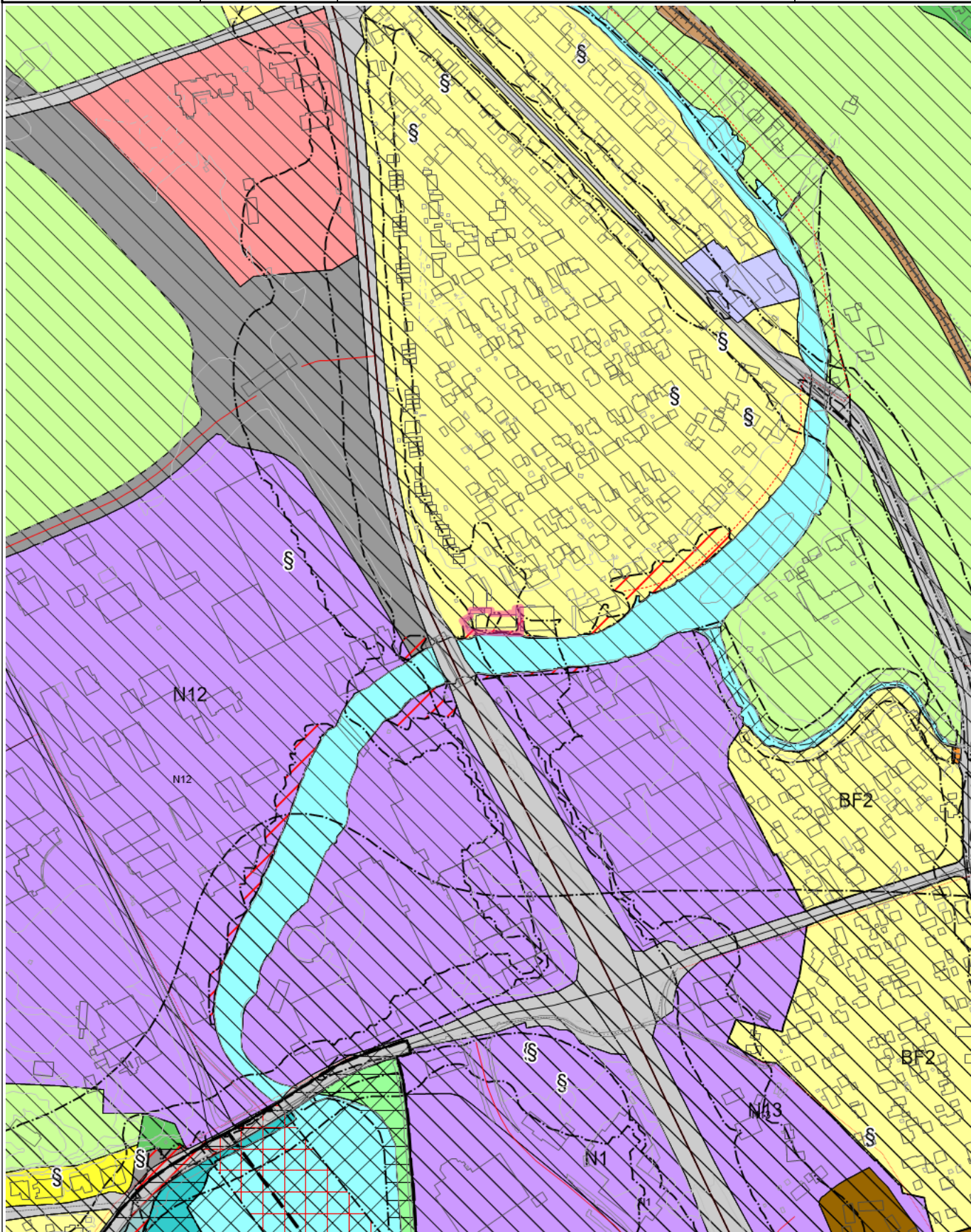





Målestokk
1:5000



Tegnforklaring

 KpOmråde kommuneplan gjeldende  Jernbane  Bygning  Gang- og sykkelveg  Høydekurve  § Dispensasjon fra planregister  Infrastruktur linje Avløp  Grense for angitt hensynsoner  Grense for faresoner  Bevaring naturmiljø  Flomfare  Veg - Nåværende  Småbåthavn - Nåværende  Byggegrense  Fjernveg - På bakken - Fremtidig  Samleveg - På bakken - Fremtidig  Gang-/sykkelveg - På bakken - Nåværende  Turveg/turdrag - På bakken - Fremtidig  Grense for angitt hensynsoner  Grense for støysoner  Flomfare  Rød sone iht T-1442  Forretninger - Nåværende  Andre typer nærmere angitt bebyggelse og anlegg - Nåværende  Veg - Nåværende	 KpOmråde kommunedelplan gjeldende  Traktorveg midtlinje  Elv og bekk  Bru  Forsenkningskurve  § Dispensasjon fra planregister  Avløp - Nåværende  Grense for båndleggingssoner  Grense for sikringssoner <p style="text-align: center;">Reguleringsplan skal fortsatt gjelde</p>  Byggeforbud rundt veg, bane og flyplass  Havn - Nåværende  Naturområde - Nåværende  Midtlinje vassdrag  Hovedveg - På bakken - Nåværende  Atkomstveg - På bakken - Nåværende  Gang-/sykkelveg - På bakken - Fremtidig  Jernbane - På bakken - Nåværende  Grense for faresoner  Grense for faresoner  Hensyn grønstruktur  Omforming  Gul sone iht T-1442  Offentlig eller privat tjenesteyting - Nåværende  Boligbebyggelse - Fremtidig  Bane - Nåværende	 TakoverbyggKant  Udefinert bygning  Kanal og grøft  Elv  Havflate  Plangrense  Grense for arealformål  Grense for detaljeringsoner  Grense for støysoner  Båndlegging for regulering etter pbl. - Fremtidig  Gul sone iht T-1442  Grønnstruktur - Nåværende  KpOmråde - Gjeldende  Fjernveg - På bakken - Nåværende  Samleveg - På bakken - Nåværende  Atkomstveg - På bakken - Fremtidig  Gang-/sykkelveg - Tunnel - Nåværende  Grense for arealformål  Grense for gjennomføringssoner  Bevaring naturmiljø  Byggeforbud rundt veg, bane og flyplass  Boligbebyggelse - Nåværende  Næringsvirksbebyggelse - Nåværende  Sentrumsformål - Fremtidig  Samferdselsanlegg og teknisk infrastruktur (arealer) - Fremtidig
--	---	--

- | | | |
|---|---|---|
|  Veg - Fremtidig |  Grønnstruktur - Nåværende |  Blå/grønnstruktur - Nåværende |
|  Grønnstruktur - Fremtidig |  Blå/grønnstruktur - Fremtidig |  LNFR-areal for nødvendige tiltak for landbruk og reindrift og gårdstilknyttet næringsvirksomhet basert på gårdens ressursgrunnlag - Nåværende |
|  Småbåthavn - Nåværende |  Naturområde - Nåværende | |

Tegnforklaring

	RpOmråde vedtatt - på bakkenivå		Bygningsdelelinje		Bygningslinje
	Mønelinje		TakoverbyggKant		Taksprang
	Udefinert bygning		Bygning		Bru
	Elv		Høydekurve		Forsenkingskurve
	RpFareGrense		RpGrense		RpFormålgrense
	RpSikringGrense		RpInfrastrukturGrense		Avkjørsel - både inn og utkjøring
	Regulert tomtegrense		Eiendomsgrense som skal oppheves		Byggegrense
	Planlagt bebyggelse		Bebyggelse som inngår i planen		Bebyggelse som forutsettes fjernet
	Regulert senterlinje		Frisiktlinje		Regulert kant kjørebane
	Regulert parkeringsfelt		Regulert støyskjerm		Industri
	Kjøreveg		Annen veggrunn		Friområde i sjø og vassdrag
	Flomfare		Rekkefølgekrav infrastruktur		Frisikt
	Boligbebyggelse		Boligbebyggelse-blokkbebyggelse		Forsamlingslokale for religionsutøvelse
	Forsamlingslokale		Næringsbebyggelse		Industri
	Energianlegg		Renovasjonsanlegg		Øvrige kommunaltekniske anlegg
	Lekeplass		Veg		Kjøreveg
	Fortau		Annen veggrunn - grøntareal		Parkering
	Grønnstruktur		Blå/grønnstruktur		Vegetasjonsskjerm
	Naturområde		Friluftsområde i sjø og vassdrag		RasterPlaner



Uansett hva
livet bringer, er
vi her for deg
som din lokale
partner.

Ta kontakt - **VI ER HER FOR DÆ!**

Nylander & Partners, Stjørdal
Ole Rises gate 12, 7500 STJØRDAL
stjordal@nylander.no
+47 748 04 240

**& NYLANDER
PARTNERS**

Med vår ekspertise innen
megling og banktjenester,
hjelper vi deg med å finne de
beste løsningene for enhver
situasjon.

Selbu Sparebank
Kjøpmannsgt. 33, 7500 STJØRDAL
post@selbusparebank.no
+47 73 81 00 00

 **SELBU
SPAREBANK**