

Skiftesvikveien 5

Nabolaget Grødem - vurdert av 223 lokalkjente

Nabolaget spesielt anbefalt for

- Familier med barn
- Etablerere
- Husdyreiere



Offentlig transport

Harestadvika Linje 5, 8, X71	1 min 🚶 0.1 km
Stavanger stasjon Linje F5, L5	13 min 🚶 9.8 km
Stavanger Sola	23 min 🚶

Skoler

Grødem skole (1-10 kl.) 606 elever, 37 klasser	13 min 🚶 1.2 km
Harestad skole (1-10 kl.) 608 elever, 31 klasser	22 min 🚶 1.8 km
Randaberg videregående skole 850 elever	5 min 🚶 3 km
Bergeland vgs - Tanke Svilandsgate 250 elever, 19 klasser	13 min 🚶 7.5 km

«Barnevennlig, gode turmuligheter, fint område»

Sitat fra en lokalkjent



Opplevd trygghet
Veldig trygt 90/100



Kvalitet på skolene
Veldig bra 84/100



Naboskapet
Godt vennskap 73/100

Aldersfordeling

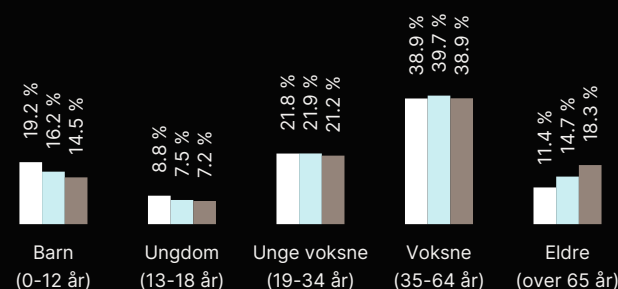

Område	Personer	Husholdninger
Grødem	3 648	1 382
Stavanger/Sandnes	229 178	103 563
Norge	5 425 412	2 654 586

Barnehager

Myrå barnehage (1-5 år) 90 barn	19 min 🚶 1.6 km
Fjellheim barnehage (1-5 år) 28 barn	20 min 🚶 1.7 km
Solbakken barnehage (0-5 år) 54 barn	23 min 🚶 1.9 km

Dagligvare

Rema 1000 Grødem	12 min 🚶
Coop Mega Randaberg PostNord	4 min 🚶 2.5 km



Innholdet i nabolagsprofilen er hentet fra ulike datakilder, og feil eller mangler kan forekomme. Vurderinger og sitater er innhentet på web og gir uttrykk for hvordan naboene vurderer nabolaget. FINN.no AS kan ikke holdes ansvarlig for feil/mangler i profilen. Copyright © Finn.no AS 2025



Gjensidige



Boligkjøperpakken

Alt du trenger til ditt boligkjøp – ferdig forsikret hele det første året.

Boligkjøperpakke HUS

Gir deg alle de forsikringene du trenger for det nye huset ditt:

- boligkjøperforsikring levert av Hiscox, med oppgjør via Sedgwick
- renteforsikring
- standard bygningsforsikring for hus
- innboforsikring Pluss
- flytteforsikring
- uhell i og utenfor hjemmet
- råte, skadedyr, skadedyr, mus og rotter

Pris: Boligkjøperpakken Hus koster **kr 19 900,-** for hele det første året. Prisen på forsikringen legges inn i oppgjøret for din nye bolig, og betales i forbindelse med overtakelsen.

Boligkjøperpakke LEILIGHET

Gir deg alle de forsikringene du trenger for den nye leiligheten din:

- boligkjøperforsikring levert av Hiscox, med oppgjør via Sedgwick
- renteforsikring
- innboforsikring Pluss
- flytteforsikring
- uhell i og utenfor hjemmet
- bekjempelse av veggedyr, kakerlakker og skjeggkre

Pris: Boligkjøperpakken Leilighet og fritidsleilighet koster **kr 9 950,-** for hele det første året. Prisen på forsikringen legges inn i oppgjøret for din nye bolig, og betales i forbindelse med overtakelsen.

Boligkjøperpakke HYTTE

Gir deg alle de forsikringene du trenger for den nye fritidsboligen din:

- boligkjøperforsikring levert av Hiscox, med oppgjør via Sedgwick
- standard bygningsforsikring for hytte
- innboforsikring Pluss
- uhell i fritidsboligen
- råte, skadedyr, skadedyr, mus og rotter

Pris: Boligkjøperpakken Hytte koster **kr 19 900,-** for hele det første året for frittstående hytte / tomannshytte / kjedet hytte. Prisen på forsikringen legges inn i oppgjøret for din nye bolig, og betales i forbindelse med overtakelsen.

Forsikringspakken tilbys kun av eiendomsmegleren som foretar salget av eiendommen, og kan kun kjøpes av privatpersoner. Boligkjøperforsikringen gjelder fra kontraktsmøte (maks 6 mnd. før overtakelse), mens de andre forsikringene gjelder fra du overtar boligen. Forsikringene løper/varer i ett år.

I Boligkjøperpakke Hus og Boligkjøperpakke Hytte inngår standard bygningsforsikring. Denne kan oppgraderes til Hus Pluss mot et tillegg i prisen, det gjør du ved å kontakte Gjensidige etter overtakelse av boligen. Horisonaldelt tomannsbolig og rekkehus i borettslag får kun kjøpt leilighetspakke. Dersom det er behov for egen bygningsforsikring må du kontakte Gjensidige.

Boligkjøperforsikringen kan beholdes i inntil fem år. Du vil motta pris på fornyelse av boligkjøperforsikringen ca. 1 måned før fornyelsen din.

Har du spørsmål om boligkjøperpakken kan du kontakte oss på telefon 915 03 100 eller e-post boligkjoperpakken@gjensidige.no. Dersom du skal melde inn en sak tilknyttet boligkjøperpakken, gjør du dette ved å logge inn på gjensidige.no.

Egenerklæring

Skiftesvikveien 5, 4072 RANDABERG

16 Sep 2025

Informasjon om eiendommen

Adresse

Skiftesvikveien 5

Postadresse

Skiftesvikveien 5

Enhetsnummer

Opplysninger om selger og salgsobjekt

Er boligen en del av et sameie eller borettslag?

Ja Nei

Driver du med omsetning eller utvikling av eiendom?

Ja Nei

Når kjøpte du boligen?

2018

Har du selv bodd i boligen?

Ja Nei

Når og hvor lenge har eieren bodd i boligen? Hvis det er lengre perioder eieren ikke har bodd i boligen er det fint om du oppgir dette. Her kan du også oppgi annen relevant informasjon om eierskapet.

Siden kjøpsdato

Informasjon om eksisterende husforsikring

Tryg Forsikring Nuf-39

Informasjon om selger

Selger

de Bleser, Brent Emma M

Selger

Monsen, Hilde Berge

Forbehold

Selger tar spesifikt forbehold om feil og mangler som er beskrevet i egenerklæringsskjemaet.



Boligkjøper anses å kjenne til forholdene som er omtalt i dette egenerklæringskjemaet. Disse forholdene kan ikke gjøres gjeldende som feil eller mangler senere.

Boligkjøper oppfordres til å selv undersøke eiendommen grundig.

Våtrom

1 Har det vært feil på bad, vaskerom eller toalettrom?

Ja Nei, ikke som jeg kjenner til

2 Er det utført arbeid på bad, vaskerom eller toalettrom?

Ja Nei, ikke som jeg kjenner til

2.1.1 Navn på arbeid

Nytt arbeid

2.1.2 Årstall

2025

2.1.3 Hvordan ble arbeidet utført?

Faglært Ufaglært

2.1.4 Fortell kort hva som ble gjort av faglærte

Utbedre lekkasje på varmekolbe i VP.

2.1.5 Hvilket firma utførte jobben?

Thingbø Rørservice

2.1.6 Har du dokumentasjon på arbeidet?

Ja Nei

Tak, yttervegg og fasade

3 Har det lekket vann utenfra og inn, eller er det sett andre tegn til fukt?

Ja Nei, ikke som jeg kjenner til

4 Er det utført arbeid på tak, yttervegg, vindu eller annen fasade?

Ja Nei, ikke som jeg kjenner til

Kjeller

5 Har sameiet eller borettslaget hatt problemer med fukt, vann eller oversvømmelse i kjeller eller underetasje?

Ikke relevant for denne boligen.

6 Har boligen kjeller, underetasje eller andre rom under bakken?

Ja Nei



8 Er det utført arbeid med drenering?

- Ja Nei, ikke som jeg kjenner til

Elektrisitet

9 Har det vært feil på det elektriske anlegget?

- Ja Nei, ikke som jeg kjenner til

10 Er det utført arbeid på det elektriske anlegget?

- Ja Nei, ikke som jeg kjenner til

Rør

11 Har eiendommen privat vannforsyning (ikke tilknyttet det offentlige vannettet), septik, pumpekum, brønn, avløpskvern eller liknende?

- Ja Nei, ikke som jeg kjenner til

12 Har det vært feil på utvendige eller innvendige avløpsrør eller vannrør?

- Ja Nei, ikke som jeg kjenner til

13 Er det utført arbeid på utvendige eller innvendige avløpsrør eller vannrør?

- Ja Nei, ikke som jeg kjenner til

Ventilasjon og oppvarming

14 Er det eller har det vært nedgravd oljetank på eiendommen?

- Ja Nei, ikke som jeg kjenner til

15 Har det vært feil på varmeanlegg eller ventilasjonsanlegg?

- Ja Nei, ikke som jeg kjenner til

Beskriv feilen og omfanget, og eventuelt hva som ble utført av arbeider på anlegget

Lekkasje på varmekolbe - Fikset

16 Er det utført arbeid på varmeanlegg eller ventilasjonsanlegg?

- Ja Nei, ikke som jeg kjenner til

16.1.1 Navn på arbeid

Nytt arbeid

16.1.2 Årstall

2025

16.1.3 Hvordan ble arbeidet utført?



Faglært Ufaglært

16.1.4 **Fortell kort hva som ble gjort av faglærte**

Utbedret lekkasje

16.1.5 **Hvilket firma utførte jobben?**

Thingbø Rørservice

16.1.6 **Har du dokumentasjon på arbeidet?**

Ja Nei

Skjevheter og sprekker

17 **Er det tegn på setningsskader eller sprekker i for eksempel grunnmur eller fliser?**

Ja Nei, ikke som jeg kjenner til

18 **Har det vært feil eller gjort endringer på ildsted eller pipe?**

Ja Nei, ikke som jeg kjenner til

Sopp og skadedyr

19 **Har det vært skadedyr i boligen eller andre bygninger på eiendommen?**

Ja Nei, ikke som jeg kjenner til

Hva slags skadedyr og hva var omfanget?

Det er tidligere blitt observert kre i boligen.

20 **Har det vært skadedyr i fellesområdene til sameiet eller borettslaget?**

Ikke relevant for denne boligen.

21 **Har det vært mugg, sopp eller råte i boligen eller andre bygninger på eiendommen?**

Ja Nei, ikke som jeg kjenner til

22 **Har det vært mugg, sopp eller råte i sameiet eller borettslaget?**

Ikke relevant for denne boligen.

Planer og godkjenninger

23 **Mangler boligen eller andre bygninger brukstillatelse eller ferdigattest for søknadspliktige tiltak?**

Ja Nei, ikke som jeg kjenner til

24 **Har du bygd på eller gjort om kjeller, loft eller annet til boligrom?**

Ja Nei



25 Selges eiendommen med utleiedel som leilighet, hybel eller lignende?

Ja Nei

27 Er det utført radonmåling?

Ja Nei, ikke som jeg kjenner til

28 Er det andre forhold av betydning eller sjenanse for eiendommen eller nærområdet?

Ja Nei, ikke som jeg kjenner til

29 Foreligger det planer eller bestemmelser som kan medføre endringer av felleskostnader eller fellesgjeld?

Ikke relevant for denne boligen.

30 Er sameiet eller borettslaget er involvert i konflikter av noe slag?

Ikke relevant for denne boligen.

Andre opplysninger

31 Har ufaglærte utført arbeid som normalt bør utføres av faglærte? Du trenger ikke gjenta noe du allerede har nevnt.

Ja Nei, ikke som jeg kjenner til

32 Har du andre opplysninger om boligen eller eiendommen utover det du har svart?

Ja Nei, ikke som jeg kjenner til

Boligselgerforsikring

Boligen selges med boligselgerforsikring

En boligselgerforsikring gir trygghet for selger og kjøper, og kan dekke feil og mangler som enten ikke er opplyst om eller det ikke var kjennskap til da salget ble gjennomført.

Forsikringen er tegnet i Gjensidige Forsikring ASA

Forsikringsnummer 95327361

Egenerklærings skjema

Name
Monsen, Hilde Berge

Date
2025-09-19

Name
De Bleser, Brent Emma M

Date
2025-09-16

Identification
 **bankID** Monsen, Hilde Berge

Identification
 **bankID** De Bleser, Brent Emma M



This document contains electronic signatures using EU-compliant PAdES - PDF
Advanced Electronic Signatures (Regulation (EU) No 910/2014 (eIDAS))

Egenerklærings skjema

Signed by:

Monsen, Hilde Berge
De Bleser, Brent Emma M

19/09-2025
17:44:41
16/09-2025
23:35:51

BANKID
BANKID

Tilstandsrapport

levert av Anticimex AS

Skiftesvikveien 5
4072 RANDABERG
Gnr./Bnr.: 46/869
Randaberg kommune

Areal

Rekkehus
Bruksareal: 115 m²

Totalt bruksareal (BRA): 115 m²

Befaring

Befaringsdato: 17.09.2025

Bygnings sakkyndig selskap

Anticimex AS

www.anticimex.no

Tlf: 41414128

E-post: boliginspeksjoner.sor@anticimex.no

Orgnr: 923 856 781

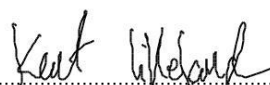

Signatur inspektør: Kent Lilleland

Mobil: 99163852

Om Tilstandsrapporten

Hvordan lese rapporten

Tilstandsrapporten viser hva som har blitt undersøkt i forbindelse med den bygningssakkyndiges besiktigelse av eiendommen. Om ikke annet er kommentert består undersøkelsene av visuelle observasjoner.

Rapporten er utarbeidet i henhold til forskrift til avhendingslova (tryggere bolighandel), gjeldende fra 1. januar 2022. Norsk Standard 3600:2018 er også lagt til grunn, men ikke alle standardens bestemmelser er tatt med. Dette gjelder for eksempel følgende bestemmelser:

- 9 - Gjennomgang av dokumentasjon av boligen (kun påfølgende deler): Innhenting av informasjon fra kommunens tekniske etat
- 13.2 - Vurdering av teknisk verdi
- 14.3 - Oppsummering
- Tabell A.1 (kun påfølgende deler): Punkt 22 (Geologiske forhold)
- Tabell A.3 - Undersøkelser av fellesdeler
- Tillegg C.2 - Tilstandsgrad for branntekniske forhold

Det er gjort et utvalg med prinsippet kost / nytte basert på avhendingsloven. Annen relevant bygningsteknisk erfaring og forståelse er også lagt til grunn, herunder forhold som har registrerte høye klagefrekvenser og/eller skadesaker.

Bagatellmessige og åpenbare forhold som er synlige for enhver og ikke har vesentlig bygningsmessig betydning, er normalt ikke omtalt.

Gulv mot grunn og etasjeskillere kontrolleres ved bruk av krysslaser for eventuelle skjevheter. I utgangspunktet kontrolleres to rom i hver etasje (eventuelt kryssmåling i ett rom), og i hvert rom er det 5 målepunkter. Stikkprøveprinsippet er benyttet.

I rapporten har alle TG 2, TG 3 og TG IU kommentarer for bedre forståelse. De sjekkpunkter som har fått TG 0 og 1 (ikke funnet funksjonssvikt) er listet opp horisontalt i starten av hvert hovedelement. Hovedhensikten med denne tilstandsrapporten er å bidra til å vurdere boligens tilstand, oppfylle selgers opplysningsplikt overfor kjøper av boligen, og gi den bygningssakkyndiges faglige vurderinger som gjelder byggetekniske forhold for boligen, som kjøper anbefales være spesielt oppmerksom på.

Forklaring av tilstandsgrader

Tilstandsgrader, forkortet til TG, beskriver på en enkel og visuell måte en tilstand eller en risiko opp mot referansenivå. I tillegg til graderingen med tall, benyttes trafikklysets prinsipp med fargene grønt, gult og rødt.

TG 0 og TG 1 benyttes når tiltak vurderes som ikke nødvendig. Alle TG 2 og TG 3 kommenteres med årsak og konsekvens. TG IU kommenteres.

Dokumentasjonskrav

Dersom det har vært utført reparasjoner, vedlikehold, installasjoner, ombygging eller lignende i boligen de siste fem årene, og arbeidet er utført av kvalifiserte håndverkere, etterspørres dokumentasjon på arbeidet. Som dokumentasjon regnes blant annet skriftlig bekreftelse fra den eller de håndverkerne som ble brukt. Manglende dokumentasjon kommenteres.

For elektrisk anlegg skal det foreligge samsvarserklæring for arbeid utført etter 01.01.1999, samsvarserklæringen etterspørres. Dersom det har vært utført el. tilsyn i boligen skal dette dokumenteres. Manglende samsvarserklæring og dokumentasjon fra el. tilsynet kommenteres. Det foretas en forenklet vurdering av det elektriske anlegget.

Vurderinger for tilstandsgrader, hentet fra forskrift til avhendingsloven:

TG 0 Ingen avvik (funksjonssvikt ikke oppdaget)

Tilstandsgrad 0 gis når bygningsdelen ikke har noen avvik. Bygningsdelen skal være tilnærmet ny, ikke vise tegn på slitasje og det skal være lagt frem dokumentasjon på faglig god utførelse. Det er ingen merknader til delen.

TG 1 Mindre eller moderate avvik (funksjonssvikt ikke oppdaget)

Tilstandsgrad 1 gis når bygningsdelen har mindre avvik. Bygningsdelen skal bare ha normal slitasje, og strakstiltak skal ikke anses som nødvendig. Graden kan også brukes når delen er ny, men der dokumentasjon på faglig god utførelse mangler

TG 2 Vesentlige avvik (alder, slitasje, skader mv.)

Tilstandsgrad 2 gis når bygningsdelen har vesentlige avvik. Bygningsdelen skal enten ha feil utførelse, en skade eller symptomer på skade, sterk slitasje eller nedsatt funksjon. Graden gis når bygningsdelen trenger vedlikehold eller tiltak i nær fremtid.

Graden skal også brukes når delen er gammel og det er grunn til å varsle om faren for skader på grunn av alderen, eller når det er grunn til å overvåke delen spesielt på grunn av fare for større skader eller følgeskader.

TG 3 Store eller alvorlige avvik (strakstiltak nødvendig)

Tilstandsgrad 3 gis når bygningsdelen har store eller alvorlige avvik. Bygningsdelen har kraftige symptomer på forhold som man må regne med trenger utbedring straks eller innen kort tid. Graden skal også brukes ved påvist funksjonssvikt eller sammenbrudd.

Sjablongmessig prisanslag er gitt på generelt grunnlag og må ikke ses på som et pristilbud fra håndverker. Kostnader ved utbedring avhenger av personlige valg av utførelse og produkter. Markedspris på materialer, produkter og håndverkertjenester vil også innvirke på utbedringskostnaden. For bygningsdeler som er gitt TG3 settes et sjablongmessig prisanslag på utbedringskostnad for tilsvarende standard.

TG IU Ikke undersøkt

TG IU skal kun brukes unntaksvis. Hvis det ikke har vært mulig å undersøke bygningsdelen, for eksempel fordi krypekjelleren er uten inspeksjonsmulighet eller taket var tildekket med snø på undersøkelsestidspunktet, skal dette oppgis.

i Informasjon

Ikonet (i) benyttes til å gi nyttige opplysninger selv om funksjonssvikt ikke ble oppdaget.

Befarings- og eiendomsopplysninger

Befaring

Befaringsdato	17.09.2025
Referansenummer	15075761
Meglerforetakets oppdragsnummer	204-25-0122
Hjemmelshaver/selger	Bleser Brent Emma M De
Bygningssakkyndig inspektør	Kent Lilleland
Tilstede på befaringen	Hilde Berge Monsen
Utvendige snødekte flater	Nei
Utetemperatur	14°C
Rapportdato	22.09.2025 09:47

Eiendomsopplysninger

Type objekt	Rekkehus
Gate/vei adresse	Skiftesvikveien 5
Postnummer/sted	4072 RANDABERG
Kommune	1127 - Randaberg
Gnr./Bnr.:	46/869
Tomt	Eiet tomt: 141 m ²

Bygninger på eiendommen

Bygningstype	Byggår	Tilbygg	Ombygging
Rekkehus	2016		

Byggemåte

Rekkehus.

Boligbygg oppført i 2016. Grunnmur av betong. Fundamentert på ukjent byggegrunn. Bygget er oppført med støpt gulv mot grunn. Yttervegger av trekonstruksjoner. Fasaden er kledd med liggende og stående trekledning. Etasjeskillere av trekonstruksjoner. Pulttak i trekonstruksjoner. Yttertak er utvendig tekket med asfaltapp. Entrédør med sikkerhetslås og glassfelt. Vinduer og terrassedører med karmen av tre, og to-lags glass. Oppvarming med viftekonvektor (vannbåren varme). Balansert ventilasjon. Utgang fra loftstue til takterrasse. Utgang fra 2 stk soverom til terrasse i 1.etg.

Boligen inneholder også 2 stk utvendige boder.

Boligen disponerer en biloppstillingsplass i carport, med uttak for lading av elbil og parkeringsmuligheter på egen tomt.

Sammendrag av boligens tilstandsgrad



TG 1 i orden



TG 2 Alder, slitasje, skader mv.



TG 3 Strakstiltak nødvendig



TGIU Ikke undersøkt

Element	Status	Kontrollpunkt	Side	Sjablommessig prisanslag
Våtrom - Bad 1.etg		Sanitærutstyr / innredning	8	
		Membran, tettesjikt og overgang til sluk.	8	
Dører og vinduer		Dører	12	Kr 0 - 10 000
Balkonger, terrasser, veranda etc		Terrasser/inntrukket balkong over innvendige rom	13	
Terrasser / platting på terreng		Terrasser på terreng (understøttet av bjelker / pilarer)	13	

Areal

Beskrivelse av arealmåling og arealbegreper

I henhold til Forskrift til avhendingslova (tryggere bolighandel) er NS 3940:2023 Areal- og volumberegninger av bygninger er lagt til grunn for arealmålinger og arealbegreper i rapporten.

Arealbegreper

Internt bruksareal (BRA-i):	Bruksareal av boenheten innenfor omsluttende vegger. Bruksenheten kan bestå av flere boenheter.
Eksternt bruksareal (BRA-e):	Bruksareal av alle rom som ligger utenfor boenheten/boenhetene, men som tilhører denne/disse.
Innglasset balkong (BRA-b):	Bruksareal av innglasset balkong tilknyttet boenheten. I begrepet inngår også veranda eller altan.
Totalt bruksareal (BRA):	Summen av BRA-i, BRA-e og BRA-b.
Terrasse- og balkongareal (TBA):	Areal av terrasser og åpne balkonger tilknyttet boenheten. I dette arealet inngår også åpen veranda eller altan mv.

Måleverdige arealer

Et areal er måleverdig når vilkår for fri høyde (høyde på minst 1,90 meter med en lengde og bredde på minst 0,60 x 0,60 meter), tilgjengelighet og permanent gangbart gulv oppfylles. I etasjer med skråtak gjelder egne bestemmelser. Ved nødvendige åpninger i etasjeskiller for trapp, måles kun det arealet som opptas av trappen. I etasjen under måles gulvet uten hensyn til trappen. Sjakter, heiser, skorsteiner, innvendige søyler og lignende er unntak og skal måles selv om de ikke oppfyller disse vilkårene og uansett om de har åpning i gulv, tilgjengelighet eller ikke.

Arealer med lav himlingshøyde

Ikke måleverdig gulvarealer som skyldes skråtak og lav himlingshøyde, opplyses som areal med lav himlingshøyde (ALH). ALH opplyses sammen med bruksareal (BRA) og summeres til gulvareal (GUA). Dersom en bolig har arealer bak knevegger som ikke er måleverdige, er disse ikke medtatt som areal med lav himlingshøyde (ALH).

Primærrom (P-rom) og Sekundærrom (S-rom)

I henhold til Forskrift til avhendingslova (tryggere bolighandel) er primær- og sekundærrom (P-rom og S-rom) beskrevet i eget oppsett. Definisjonen av P-rom og S-rom er videreført fra Takstbransjens retningslinjer ved arealmålinger - 2014. Det er bruken av rommene på befaringstidspunktet som avgjør om rommene defineres som P-rom eller S-rom.

Fysisk oppmåling og kontrollmåling

Det gjøres oppmerksom på at arealopplysninger i denne rapporten er basert på en fysisk oppmåling, og kan avvike fra arealopplysninger basert på byggemeldte tegninger. Dersom det ikke er fremlagt byggemeldte tegninger for boligen, vil den bygningssakkyndige i de fleste tilfeller ikke kunne måle opp skjulte sjakter o.l. Sjakter som betjener flere bruksenheter eller andre formål, for eksempel avfallssjakter, medtas ikke i boligens bruksareal. Det gjøres spesielt oppmerksom på at kontrollmåling av arealer krever kunnskap om bestemmelsene i NS 3940:2023. Dette betyr at kontrollmåling i de fleste tilfeller kun kan utføres av personer som innehar spesialkompetanse. For eksempel vil boenhetens totale bruksareal (BRA) alltid være større enn summen av arealene fra hvert enkelt rom. Dette er på grunn av at boenhetens totale bruksareal inneholder også arealer for innvendige vegger.

Lovlighet

Rommene bruk kan være i strid med byggt teknisk forskrift og mangle godkjenning i kommunen for den aktuelle bruken, men likevel være måleverdig. Eventuelle ulovligheter er derfor uten betydning for klassifisering og oppmåling av måleverdige arealer. Vurderingene av arealene er basert på observasjoner gjort på befaringstidspunktet.

Dersom den bygningssakkyndige avdekker åpenbare ulovligheter, for eksempel ulovlig bruksendring, opplyses dette. Det er de siste byggemeldte tegningene, og at disse er godkjente av bygningsmyndighetene som er sikre holdepunkter for om det formelle og juridiske er i orden. Det gjøres spesielt oppmerksom på at den bygningssakkyndige ikke er ansvarlig for å innhente godkjente tegninger. Dersom godkjente tegninger ikke fremlegges, hefter det derfor en usikkerhet med lovligheten som en kjøper må ta spesielt hensyn til. Konsekvensene kan i enkelte tilfeller være betydelige.

Skjønnsvurderinger

I de tilfeller vurderingen til den bygningssakkyndige er basert på en klar skjønnsvurdering, opplyses dette. Når oppmåling krever at den bygningssakkyndige fastslår tykkelsen på vegger eller andre fysiske skiller, som ikke lar seg måle på en praktisk måte, beregnes dette etter beste evne. I de tilfeller en bolig ikke innehar alle hovedfunksjoner (stue, kjøkken, sove, bad og toalett) vil hovedbygningen likevel vurderes som en boenhet. Arealet av innglassede terrasser, plattinger og lignende, klassifiseres som innglasset balkong (BRA-b) selv om begrepet balkong er definert som en bygningsdel uten understøttelse til bakken.

Arealberegninger

Bruksareal (BRA)					
Rekkehus	Internt bruksareal (BRA - i)	Eksternt bruksareal (BRA - e)	Innglasset balkong (BRA - b)	SUM Etasje	Terrasse- og balkongareal (TBA)
1.etg	42	8		50	38
	2 soverom, bad, vaskerom, gang og bod (under trapp).	2 stk boder.			Terrasse.
2.etg	42			42	
	Stue, spisestue og kjøkken.				
3.etg	23			23	17
	Lofstue og bad.				Takterrasse.
SUM	107	8		115	55
Total bruksareal: 115 m²					

Kommentar til areal

Boligen inneholder 104m² P-ROM og 3m² S-ROM.

De 2 stk utvendige bodene i 1.etg (BRA-e) måles til henholdsvis 6m² (ved carport) og 2m² (ved terrasse).

Carport (som ikke er med i arealberegningen over) måles til 16m².

Rapport

Våtrom - Bad 3.etg

Bad fra byggeår.
Flislagt gulv med gulvvarme.
Malte veggflater (fliser i dusjsonen).
Malte flater i himling med downlights.
Vegghengt servantinnredning med dør.
Ovenpåliggende servant med ett-greps armatur.
Dusjhjørne med glassdør.
Vegghengt dusjarmatur.
Vegghengt toalett.
Vannrør av typen rør-i-rør system.
Synlige avløpsrør av plast.
Avtrekksventil på vegg.
1 sluk.

TG 1 Følgende sjekkpunkter er vurdert, og det er ikke oppdaget funksjonssvikt:

Overflater himling - Overflater vegger - Overflater gulv - Fallforhold (gulv) - Membran, tettesjikt og overgang til sluk. - Vannrør - Avløpsrør (ink. sluk) - Slukets tilkomstmulighet for rengjøring - Slukets plassering i forhold til at vann utenfor dusjsonen kan nå det - Ventilasjon - Sanitærutstyr / innredning - Innfelte/gjennomgående installasjoner

TGIU

Fukt i tilliggende konstruksjoner

På grunn av våtrommets utforming og bruk er det ikke praktisk mulig å gjennomføre hulltaking og fuktmåling i de mest fuktutsatte delene av våtsonen (yttervegg og mot nabo), som erfaringsmessig er områdene der skader forekommer. Hulltaking og fuktmåling i lukkede konstruksjoner er derfor ikke utført.

Våtrom - Bad 1.etg

Bad fra byggeår.
Flislagt gulv med gulvvarme.
Malte veggflater (fliser i dusjsonen).
Malte flater i himling med downlights.
Vegghengt servantinnredning med skuffer.
Ovenpåliggende servant med ett-greps armatur.
Dusjhjørne med dører.
Vegghengt dusjarmatur.
Vegghengt toalett.
Vannrør av typen rør-i-rør system.
Synlige avløpsrør av plast.
Avtrekksventil i himling.
1 sluk.

TG 1 Følgende sjekkpunkter er vurdert, og det er ikke oppdaget funksjonssvikt:

Overflater himling - Overflater vegger - Overflater gulv - Fallforhold (gulv) - Vannrør - Avløpsrør (ink. sluk) - Slukets tilkomstmulighet for rengjøring - Slukets plassering i forhold til at vann utenfor dusjsonen kan nå det - Ventilasjon - Innfelte/gjennomgående installasjoner - Fukt i tilliggende konstruksjoner

Fukt i tilliggende konstruksjoner

Det er foretatt hulltaking og utført fuktmåling med pigg i treverk med egnet instrument (Protimeter MMS), i tilstøtende rom til våtsone (fra vaskerom). Det ble ikke registrert forhøyede verdier eller andre avvik. Målingene viser vektprosent under 16 (8,1%). Målingen gir kun et øyeblikksbilde av forholdene og kan endre seg med årstider, fukt- og temperaturforhold.

TG 2

Sanitærutstyr / innredning

Skuffer til servantskap har mindre fuktskader. Forhold av estetisk karakter. Tiltak kan iverksettes ved behov.

Membran, tettesjikt og overgang til sluk.

Tettedetaljer ved rørgjennomføring tilknyttet avløpsrør til servant er usikker. Risiko for fukt i konstruksjon ved en eventuell lekkasje. Tettedetaljer bør fornyes.

Våtrom - Vaskerom 1.etg

Vaskerom fra byggeår.
Gulvflate belagt med gulvbelegg.
Malte vegg og himlingsflater.
Vannrør av typen rør-i-rør system og kobberør.
Synlige avløpsrør av plast.
Avtrekkventil på vegg.
Opplegg for vaskemaskin.
Fordelerskap for rør-i-rør system og vannbåren varme.
Varmtvannsbereider.
Ventilasjonsaggregat.
1 sluk.



TG 1

Følgende sjekkpunkter er vurdert, og det er ikke oppdaget funksjonssvikt:

Overflater himling - Overflater vegger - Overflater gulv - Fallforhold (gulv) - Membran, tettesjikt og overgang til sluk. - Vannrør - Avløpsrør (ink. sluk) - Slukets tilkomstmulighet for rengjøring - Slukets plassering i forhold til at vann utenfor dusjsonen kan nå det - Ventilasjon

Kjøkken - 2.etg

Åpen kjøkkenløsning.
Innredningen er fra byggeår med glatte fronter.
Benkeplate av laminat.
Nedfelt oppvaskkum med ett-greps kjøkkenarmatur.
Benkeskapsbelysning og stikkontakter over kjøkkenbenk.
Integrert stekeovn, platetopp, oppvaskmaskin og kjøleskap med fryser.
Ventilator i overskap og komfyrvakt.
Vannrør av typen rør-i-rør system.
Automatisk vannstopper med fuktsensor.
Synlige avløpsrør av plast.
Gulvflater belagt med parkett.
Vegg og himlingsflater i malte flater.



TG 1

Følgende sjekkpunkter er vurdert, og det er ikke oppdaget funksjonssvikt:

Overflater himling - Overflater vegger - Overflater gulv - Vannrør - Avløpsrør - Ventilasjon og avtrekk - Innredning - Innfelte/gjennomgående installasjoner

Øvrige rom - 1.etg og 2.etg

Gulvflater belagt med parkett.
Vegg- og himlingsflater i malte flater.
Glatte innerdører.
Balansert ventilasjon.
Oppvarming med viftekonvektor.



TG 1

Følgende sjekkpunkter er vurdert, og det er ikke oppdaget funksjonssvikt:

Overflater himling - Overflater vegger - Overflater gulv - Innerdører - Ventilasjon - Innfelte/gjennomgående installasjoner



Overflater gulv

Det er registrert moderate tegn på knirk i gulvet, uten at tiltak vurderes til å være nødvendig.

Gulvoverflater bærer preg av noe bruksslitasje hvor spisebord er plassert. Forholdet av estetisk karakter, tiltak kan iverksettes ved behov.

Loft - innredet - 3.etg

Loftsetasjen er innredet.
Gulvflater belagt med parkett.
Vegg- og himlingsflater i malte flater.
Glatte innerdører.
Balansert ventilasjon.
Oppvarming ved viftekonvektor i stue 2. etg.

 TG 1 Følgende sjekkpunkter er vurdert, og det er ikke oppdaget funksjonssvikt:
Overflater himling/undertak - Overflater vegger - Overflater gulv - Innerdører - Statikk - Ventilasjon

 Overflater vegger | Det er registrert riss på veggoverflate over det ene vinduet. Forholdet vurderes til å være av estetisk karakter. Tiltak kan iverksettes ved behov.

Innvendige trapper

Innvendig trapp av tre med rekkverk av tre og metall.

 TG 1 Følgende sjekkpunkter er vurdert, og det er ikke oppdaget funksjonssvikt:
Innvendige trapper

Etasjeskiller - Alle etasjer

Støpt gulv mot grunn og etasjeskillere av trekonstruksjoner.
Gulv mot grunn og etasjeskillere måles ved bruk av laser for eventuelle skjevheter. I utgangspunktet måles 2 rom i hver etasje (eventuelt kryssmåling i ett rom), og i hvert rom er det 5 målepunkter. Følgende rom er målt:
- 3. etg: Loftstue
- 2. etg: Kjøkken og stue.
- 1. etg: 2 stk soverom.

 TG 1 Følgende sjekkpunkter er vurdert, og det er ikke oppdaget funksjonssvikt:
Skjevhetsmåling

Tekniske anlegg, VVS anlegg (Sjekkpunkter utover det som er inkludert i andre rom)

Vannrør med rør-i-rør system og kobberør.
Vanninntaksrør i plast.
Hovedstoppekran er plassert på vanninntaksrør.
Synlige avløpsrør i plast.
Stakeluke er ikke lokalisert.
Automatisk vannstopper med fuktsensor på kjøkken.
Fordelerskap for rør-i-rør system og vannbåren varme er plassert på vaskerom.
Varmtvannsbereder på ca. 200L (fra byggeår) plassert på vaskerom.
Oppvarming med vannbåren gulvvarme i 1. etg og bad 3. etg, og viftekonvektor i stue 2. etg.
Balansert ventilasjon med ventilasjonsaggregat plassert vaskerom.

TG 1 Følgende sjekkpunkter er vurdert, og det er ikke oppdaget funksjonssvikt:

Vannrør (Sjekkpunkter utover det som er inkludert i andre rom) - Hovedstoppekran - Avløpsrør. (Sjekkpunkter utover det som er inkludert i andre rom) - Varmtvannsbereder (Sjekkpunkter utover det som er inkludert i andre rom) - Vannbåren varme - Ventilasjon

TGIU Stakeluke | Avløpsrørene er skjult og eventuell stakeluke er ikke lokalisert.

Radon

TGIU Radon | Det er ikke foretatt radonmåling i boligen. Boligen er bygget etter at krav om radonsperre ble innført, men forholdet/utførelsen er ikke dokumentert. For å kartlegge de faktiske forholdene, må det gjennomføres målinger.

Elektrisk anlegg

Det er foretatt en forenklet vurdering av deler av det elektriske anlegget. Vurderingen omfatter ikke funksjonstesting, eller kontroll av skjult anlegg. Det legges vekt på at den bygningssakkyndige ikke er el-fagmann. Vurderingen er derfor begrenset til visuelle vurderinger og selgers informasjon. På generelt grunnlag anbefales det alltid å gjennomføre en utvidet el-kontroll.

Forenklet vurdering:

Er det synlig tegn til merker på plugg til varmtvannsbereder: Nei
Er det synlig tegn på termiske skader: Nei
Er det synlig tegn på utette kabelinnføringer i inntak og/eller sikringskap: Nei

Selgers opplysninger:

Når ble det elektriske anlegget installert, eller siste gang totalt rehabilitert: 2016
Foreligger det el-tilsynrapport fra de siste fem år: Nei
Forekommer det at sikringer løses ut: Nei
Har det vært brann, branntilløp eller varmgang i anlegget: Nei
Finnes det kursfortegnelse, og er antallet sikringer i samsvar med denne: Ja
Har det vært utført egeninnsats eller ufaglært arbeid på det elektriske anlegget: Nei
Fungerer hvitevarer som følger boligen: Ja

Beskrivelse av EI-anlegg:

Sikringskap med automatsikringer, måler og kursoversikt er plassert på vaskerom 1. etg.

TG 1 Følgende sjekkpunkter er vurdert, og det er ikke oppdaget funksjonssvikt:

Forenklet vurdering av det elektriske anlegget

Forenklet vurdering av det elektriske anlegget | Det er gjennomført en forenklet vurdering av det elektriske anlegget, uten at det er registrert åpenbare avvik. Med bakgrunn i at det ikke har vært utført el-tilsyn/utvidet el-kontroll av boligen i løpet av de siste fem år, anbefales det på et generelt grunnlag at dette gjennomføres.

Yttervegger inkl. fasader og konstruksjon

Boligen har yttervegger i trekonstruksjoner.
Utvendig kledd med stående og liggende trekledning.

 **TG 1** **Følgende sjekkpunkter er vurdert, og det er ikke oppdaget funksjonssvikt:**
Konstruksjon - Fasader ink. kledning

Dører og vinduer

Boligen har entrédør med glassfelt og sikkerhetslås.
Ytterdører til boder fra byggeår.
Vinduer med karmen av tre, og to-lags glass (fra byggeår).
Terrassedører med karmen av tre, og to-lags glass (fra byggeår).

 **TG 1** **Følgende sjekkpunkter er vurdert, og det er ikke oppdaget funksjonssvikt:**
Vinduer

 **TG 3** Dører

Det er observert råteskader på dørkarm til ytterdør til bod (på terrasse). Hengsle ikke lenger festet til dørkarm. Utskiftning av dør/dørkarm bør påregnes. Sjablommessig prisanslag: kr 0 - 10 000
--

Yttertak

Yttertak av pulttakskonstruksjon.
Utvendig belagt med takpapp fra byggeår.
Renner og nedløp i metall.

 **TG 1** **Følgende sjekkpunkter er vurdert, og det er ikke oppdaget funksjonssvikt:**
Inspeksjonsmulighet - Takvinkel/Takform - Tekking (undertak, lekter og yttertekking) - Beslag, renner, nedløp og snøfangere - Takgjennomføringer - Gesimsløsninger - Detaljer inn mot tilstøtende konstruksjoner

 Inspeksjonsmulighet

Vurderingene av yttertaket er gjort fra takterrasse, eventuelle observasjoner gjort på innsiden og basert på alder på elementet, med den begrensning dette innebærer.

 **TGIU** Konstruksjon

Takkonstruksjonen er lukket, inspeksjon ikke mulig.

Balkonger, terrasser, veranda etc

Utgang fra loftstue til takterrasse på ca. m2.
Rekkverkshøyde er målt til 1.00 meter.
Balkong i trekonstruksjoner med rekkverk av tre og metall.
Gulvoverflater er belagt med terrassebord.

 TG 2	Terrasser/inntrukket balkong over innvendige rom	Tettesjiktet er skjult og ikke tilgjengelig for inspeksjon. Det er ikke observert tegn på lekkasjer eller skader. TG2 er valgt for å belyse risiko.
--	--	---

Terrasser / platting på terreng

Utgang fra 2 stk soverom til markterrasse på ca. m2.
Terrasse i trekonstruksjoner med levegger av tre.
Gulvoverflater er belagt med terrassebord.

 TG 2	Terrasser på terreng (understøttet av bjelker / piler)	Det observeres grønske på gulvoverflater til terrasse. Grønske forkorter treverkets levetid. Tiltak i form av vask/behandling anbefales.
 TGIU	Fundamenter	Fundamentene var ikke tilgjengelig for undersøkelser, noe som gjorde at utførelsen/tilstanden ikke lot seg kontrollere.



Grunnmur, fundamenter

Plate på mark.

 TG 1	Følgende sjekkpunkter er vurdert, og det er ikke oppdaget funksjonssvikt: Grunnmur	
 TGIU	Fundamenter	Fundamenter er naturgitt skjult, og det er for øvrig ingen sikre og dokumenterte opplysninger om type fundamenter som huset har.
	Byggegrunn	Byggegrunnens beskaffenhet er ukjent

Drenering

Dreneringen er fra byggeår.
Beslag som toppavslutning.
Nedløpsrør for takvann er ledet ned i drenerør.
Tilnærmet flat tomt.

 TG 1	Følgende sjekkpunkter er vurdert, og det er ikke oppdaget funksjonssvikt: Alder - Fuktsikring av grunnmur - Bortledning av takvann	
 TGIU	Terrengfall fra grunnmur	Deler av terrengfallet kan ikke undersøkes på tilstrekkelig måte, grunnet plassering av terrasse. Fallforholdene under terrassen er derfor ikke kjent.

Stikkledninger og tanker

Boligen har private stikkledninger tilknyttet kommunalt vann og avløp.



TG 1

Følgende sjekkpunkter er vurdert, og det er ikke oppdaget funksjonssvikt:

Vann- og avløpsledninger (ink. stikkledninger)

Branntekniske vurderinger

Det er foretatt en forenklet vurdering av boligens branntekniske forhold opp mot dagens byggtekniske forskrift. Det legges vekt på at den bygningssakkyndige ikke er brannsakkyndig. Vurderingen omfatter ikke detaljerte kartlegginger av brannskillende konstruksjoner, eller funksjonstesting av detektor og annet brannteknisk utstyr. Undersøkelsene er derfor begrenset til visuelle vurderinger og eiers informasjon.

Er det fremlagt et brannkonsept eller annen dokumentasjon av branntekniske forhold: Nei

Har boligen godkjent slukkeutstyr: Ja

Har boligen tilstrekkelig røykvarsling/deteksjon: Ja

Er det avdekket åpenbare feil eller mangler med brannskillende konstruksjoner: Nei

Oppfyller boligen krav til rømningsveier: Ja

Rom for varig opphold

Takhøyder er målt på tilfeldige steder i boligen.

1. etasje: Takhøyden målt til ca. 2. 39 meter.

2. etasje: Takhøyden målt til ca. 2. 40 meter.

3. etasje: Takhøyden målt til ca. 2. 16 - 2. 92 meter (skråtak).

Sjekkliste dokumentasjon

Kommentar

Byggetegninger for boligen (plan, snitt og fasade) da den ble bygd og senere byggemeldingspliktige endringer

Byggetegninger ikke fremlagt på befaringstidspunktet.

Dokumentasjon på arbeider utført de siste fem år

Fremlagt faktura vedrørende reparasjon av lekkasje fra kolbe til VP, datert 14.09.2025.

For elektriske anlegg utført etter 1999-01-01: Erklæring om samsvar for det elektriske anlegget

Det er fremlagt samsvarserklæring, datert 09.01.2019, arbeidene gjelder installasjon av el-bil lader.

Dokumentasjon på el-tilsyn

Dokumentasjon på el-tilsyn er ikke fremlagt på befaringstidspunktet.

Eventuelle tilsynsrapporter fra offentlige myndigheter

Ikke aktuelt.

Tilsynsrapport for olje- eller septiktanker

Ikke relevant.

Dokumentasjon på drikkevannskvalitet hvis boligen ikke er tilkoblet kommunal forsyning

Ikke relevant.

Egenerklæringskjema

Fremlagt, signert og datert 16.09.2025.

Viktig om TG 2

TG 2 beskriver også elde/naturlig slitasje

Tilstandsgrad TG 2 (gul farge) benyttes i flere sammenhenger, blant annet for å synliggjøre at enkelte bygningsselementer ikke er nye (eldre boliger) og således derfor har naturlig og påregnelig slitasje. Det vil si at gul farge nødvendigvis ikke alltid betyr at det gis et varsel om at noe er direkte feil eller har større bygningskkader, men en framskreden brukstid der vedlikeholdstiltak ikke må komme som en overraskelse.

For å redusere unødvendige konflikter på grunn av urealistiske forventninger til eldre og brukte boliger er det viktig å påpeke at ingen materialer varer evig. Fremskreden brukstid utløser at påregnelige slitasjer og skader er vanlige og må forventes. Primærkonstruksjoner som eksempelvis drenering, yttertak inklusive undertak (under yttertak) og vann- og avløpsrør er skjulte elementer og er kanskje ikke skiftet siden byggeår. Av den grunn vil disse kunne få en TG 2 (gul farge) for å gi beskjed til kjøpere om å være oppmerksomme på at selv om husets synlige overflater fremstår uten svekkelser, har boligen tross alt bruksslitasjer. Helt normale og påregnelige vedlikeholdstiltak og kostnader må det alltid tas høyde for når bygningsselementer når en viss alder.

Når en rapport inneholder mange TG 2, trenger dermed ikke det være «farlig». De fleste boliger i Norge er av eldre årgang og utbedringsbehov er påregnelig og normalt.

Eksempler

En tilårskommen membran vil ofte få TG 2, selv om det ikke er oppdaget synlig lekkasje. Eksakt tidspunkt for når en eventuell lekkasje vil oppstå er ikke mulig å bestemme. Lekkasje kan være nært forestående eller først skje mange år frem i tid. Når anbefalt brukstid etter beste skjønn er vurdert oppnådd, har restlevetiden dermed større usikkerhet.

En varmtvannsbereider kan fungere i 10 år, men den kan også vare i 30 - 40 år. Når antatt anbefalt brukstid er oppnådd gis ofte TG 2 og viser at det er klokt å være forberedt på en utbedring/utskifting. Restlevetiden er usikker, og det kan ikke angis nøyaktig tid for når levetiden utløper.

TG 2 kan også bety en feil eller skade!

I tillegg til å beskrive elde/naturlig slitasje, benyttes TG 2 også når det faktisk oppdages feil og skader der tiltak er nødvendige og anbefales. Omfanget av tiltakene kan være høyst forskjellige, fra å holde noe under oppsikt til å utføre nødvendige utbedringer innen rimelig tid. Dersom det er akuttbehov og konsekvensene er store, angis TG 3. Her har også den enkeltes ambisjonsniva betydning.

Eksempler

Ytterpanel på et hus som oppdages har 'noe råteskader' vil få TG 2. Dette ut fra at tiltak anbefales iverksatt innen rimelig tid - og ikke nødvendigvis som et akuttbehov. Det samme kan gjelde 'noe fuktighet' i en kjeller. Er skadeomfanget særs omfattende og med betydelige konsekvenser settes gjerne TG 3.

Definisjoner

Her er et uttrekk av benevnelser og definisjoner som er nyttig å ha kunnskap om:

Anbefalt brukstid og teknisk levetid

Anbefalt brukstid er et svært viktig og nyttig begrep og er kortere enn teknisk levetid. Et eksempel: Om vann- og avløpsrør lekker som følge av aldersvekkelse, er maksimal teknisk levetid nådd. Anbefalt brukstid er kortere enn teknisk levetid og angir derfor at det er hensiktsmessig å skifte ut rørene før de begynner å lekke. Når antatt anbefalt brukstid estimeres være oppnådd, bør en være forberedt på kostnader vil skje knyttet til utskiftinger/utbedringer. I slike situasjoner brukes ofte TG 2.

Særlig fuktutsatt konstruksjon

Dette er konstruksjoner der det erfaringsmessig er høy risiko for at fuktsskader kan finnes, eksempelvis krypekjeller, terrasser/balkonger med varme rom under og kjellere med innkledde- og opplektede murflater (vegger og gulv).

Gyldighet

Rapporten skal ikke være eldre enn 12 måneder (fra befaringsdato). Er rapporten eldre enn dette må Anticimex AS kontaktes angående videre bruk. Hvis rapporten skal benyttes ved videresalg innenfor gyldighetsperioden på 12 måneder, må det innhentes skriftlig tillatelse fra Anticimex AS.

Eksempler på hva rapporten ikke vurderer

Tekniske installasjoner og innretninger er som hovedregel ikke vurdert, da dette krever spisskompetanse på de ulike fagområdene. Årsak til ulike skadesymptomer og skader kan være svært komplekse og er derfor heller ikke vurdert om annet ikke er nevnt. Det gjelder også utbedringskostnader.

Yttertak besiktiges når stige på forhånd er reist og forsvarlig sikret, og i tillegg den bygningssakkyndige på egen selvstendig vurdering anser den som forsvarlig å bruke. I andre tilfeller besiktiges yttertaket fra bakkenivå og inne fra loftet.

Krypekjeller og krypeloft inspiseres der det er klargjort for det, og ellers har tilfredsstillende og forsvarlig inspeksjonsmulighet.

Ytterligere noen eksempler på hva den bygningssakkyndige ikke vurderer:

Eventuelle tilhørende bruksrettigheter på annens eiendom, herunder for eksempel naust og brygge, kartlegging og vurdering av fellesdeler i sameier-borettslag og lignende, vurdering av energiforbruk, energimerking, støy, vibrasjoner, lydforhold, radonmålinger, innneklima, miljø, elektromagnetisme, funksjonskrav (universell utforming, egnethet), undersøkelse av skjulte tekniske anlegg, armeringskorrosjon, svømmebasseng, geotekniske forhold, vurdering av årsak til setningsskader, ombygningssmulighet, innredningssmulighet (eks.vis rom under terreng, loft eller andre uinnredete arealer), vurdering av boligens markedsverdi, teknisk verdi, om boligen og eventuelle ombygginger/bruksendringer er byggemeldte og godkjente, samt om rom i boligen som brukes til varig opphold er godkjent for dette (dersom nødvendig dokumentasjon ikke er framlagt av eier). Funksjonstesting og kontroll av hvitevarer, ventilasjonsanlegg, varmpumper, elektriske anlegg (omfatter likevel en overordnet vurdering) og lignende tekniske installasjoner er ikke foretatt. Dette gjelder også f.eks. piper (noen kontrollpunkter foretas likevel herunder f.eks. avstand til brennbare materialer) og ildsteder.

Rapporten må ikke oppfattes som en garanti eller en fullstendig beskrivelse av boligens tilstand. Besiktigelsen baseres på stikkprøveprinsippet og hovedsakelig med visuell observasjoner, men med noe bruk av egnede instrumenter, når det er nevnt for fuktsøk og skjvhet på gulv. Det elektriske anlegget er vurdert ut fra en ikkeautorisert el-fagmann sitt skjønn. Feil og skader som er skjulte/ikke synlige, eller som av andre årsaker er for krevende å oppdage på denne rapportens undersøkelsesnivå, kan derfor likevel kunne forekomme.



Våtrom - [Sluk på bad 3.etg.]



Dører og vinduer - [Råteskader på dørkarm til utvendig bod.]



Elektrisk anlegg - [Sikringskap.]



Våtrom - [Sluk på vaskerom.]



Våtrom - [Sluk på bad 1.etg.]



Våtrom - [Mindre fuktskader på servantinredning.]



Våtrom - [Fuktmåling.]

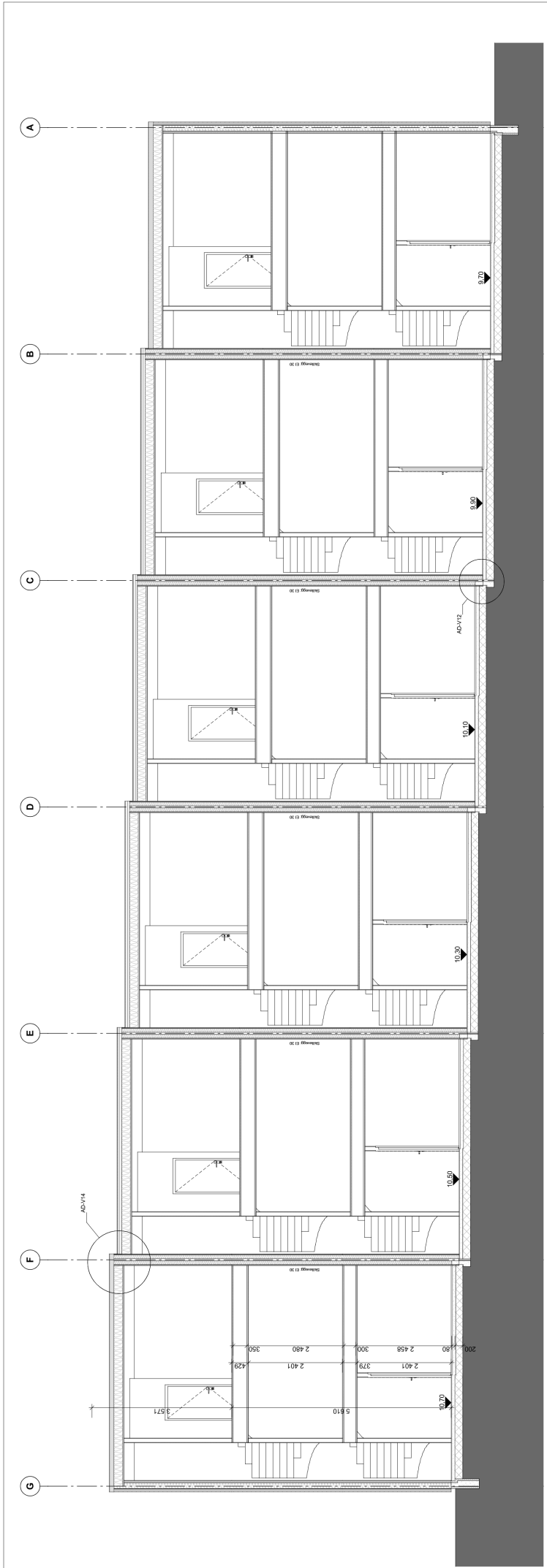

SNITT 2-2

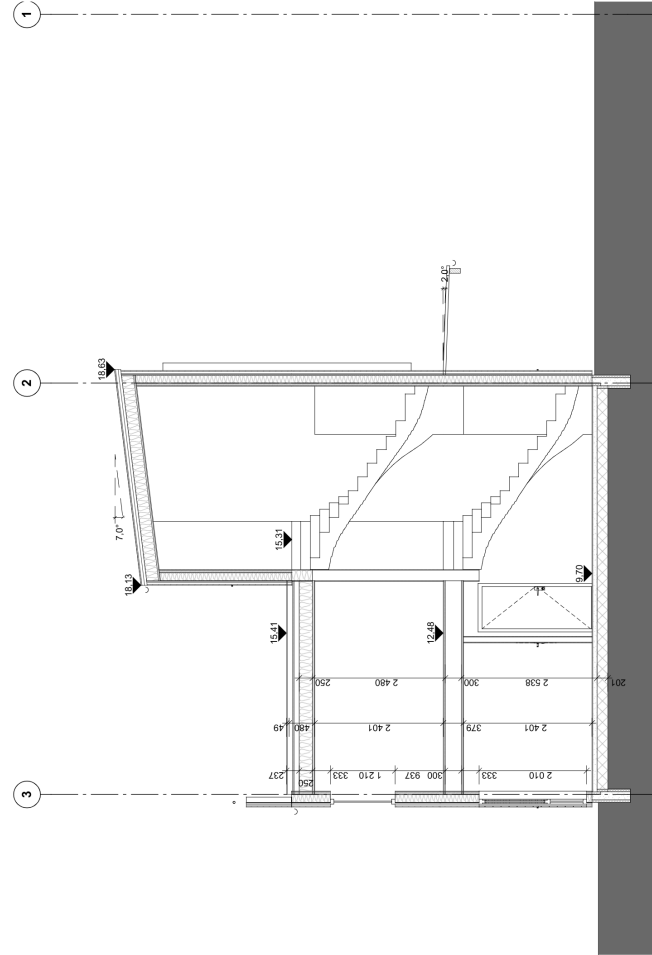

SNITT B-B

Jærbygg/Asplan Viak er kun ansvarlig for angitte mål på tegning. Det underrettes for bærevægger og søylepunkter. Uvurderte trasjer og rom er ikke tegnet. Utvendige trasjer og rom er ikke tegnet. Utvendige trasjer og rom er ikke tegnet. Utvendige trasjer og rom er ikke tegnet. Utvendige trasjer og rom er ikke tegnet.

Prosjektnummer		Arkivnummer	
A S 00 501		A S 00 501	
Rev.	Tittel	Rev. dato	Rev. av

ARK
 Eirik E. Høybråten
 Bjørnsgaten 14, 4098 Stavanger
 E-post: e.e.hoybr@asplanviak.no

Arbeidstegning

Prosjekt: **Asplan Viak**
 Hørestadvika BKS4
 Utbygning: Jærbygg AS

Snitt: B-B og 2-2

Rev. 1: 1.50 (A1)
 Rev. 2: 08.12.14

Arkivnummer: **A S 00 501**



Randaberg kommune

Reguleringsplankart

Eiendom: 49/869
Adresse: Skiftesvikveien 5
Utskriftsdato: 12.09.2025
Målestokk: 1:1000



UTM-32



©Norkart 2025

Kartet er produsert fra kommunens beste digitale kartbaser for området og inneholder viktige opplysninger om eiendommen og området omkring. Presentasjonen av informasjon er i samsvar med nasjonal standard. Kartet kan inneholde feil, mangler eller avvik i forhold til kravene i oppgitt standard. Kartet kan ikke benyttes til andre formål enn det formålet det er utlevert til uten samtykke fra kommunen jf. lov om åndsverk.

Tegnforklaring

Reguleringsplan-Bebyggelse og anlegg (PBL)

-  Boligbebyggelse - frittliggende småhusbebyggelse
-  Boligbebyggelse - konsentrert småhusbebyggelse
-  Boligbebyggelse - blokkbebyggelse
-  Andre typer bebyggelse og anlegg
-  Vann- og avløpsanlegg
-  Renovasjonsanlegg
-  Uteoppholdsareal
-  Lekeplass

Reguleringsplan-Samferdselsanlegg og tekn

-  Kjøreveg
-  Fortau
-  Gang/sykelveg
-  Gangveg/gangareal/gågate
-  Annen veggrunn - grøntareal
-  Parkering
-  Parkeringsplasser med bestemmelser

Reguleringsplan-Grønnstruktur (PBL2008 §1)

-  Turveg
-  Friområde

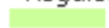

Reguleringsplan- Landbruks-, natur og friluft

-  LNFR-areal for nødvendige tiltak for LNFR

Reguleringsplan- Bruk og vern av sjø og vassdrag

-  Småbåthavn

Reguleringsplan-Hensynsoner (PBL2008 §12)

-  Sikringsone - Frisikt
-  Sikringsone - Andre sikringssoner

Reguleringsplan- Bestemmelseområder (PBL2008 §13)

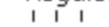
-  Bestemmelseområde-Anlegg- og riggområde

Reguleringsplan-Juridiske linjer og punkt PE

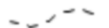
-  Sikringsonegrense
-  Bestemmelsegrense

Reguleringsplan-Felles for PBL 1985 og 2008

-  Regulerings- og bebyggelsesplanområde

-  Planens begrensning
-  Formålsgrense
-  Regulert tomtegrense
-  Byggegrense
-  Bebyggelse som forutsettes fjernet
-  Regulert senterlinje
-  Frisiktslinje
-  Regulert parkeringsfelt
-  Regulert støyskjerm
-  Regulert støttemur
-  Målelinje/Avstandslinje

- Abc Påskrift feltnavn
- Abc Påskrift areal
- Abc Påskrift utnytting
- Abc Påskrift bredde
- Abc Påskrift radius
- Abc Påskrift kotehøyde
- Abc Påskrift plantilbehør