

Tilstandsrapport

 Boligbygg med flere boenheter

 Auregata 17, 6230 SYKKYLVEN

 SYKKYLVEN kommune

 gnr. 14, bnr. 377, snr. 14

Markedsverdi

3 200 000

Sum areal alle bygg: BRA: 128 m² BRA-i: 121 m²



Befaringsdato: 12.12.2025

Rapportdato: 22.12.2025

Oppdragsnr.: 18978-1709

Referansenummer: CC3265

Autorisert foretak: Takstmann Halvard Godø AS

Sertifisert Takstingeniør: Halvard Godø



Rapporten kan brukes i inntil ett år etter rapportdato, og kan ikke gjenbrukes ved flere boligsalg i denne perioden. Skjer det endringer, oppstår skader også videre på boligen, bør du som selger be om oppdatert rapport.

Norsk takst

Norsk takst er bransjeorganisasjonen for landets bygningssakkyndige og takstforetak, med om lag 1400 sertifiserte medlemmer fordelt på omtrent 1000 bedrifter. I boligomsetningen regnes takstrapportene som et helt avgjørende element i den informasjonen som gjøres tilgjengelig for kjøper. Årlig leverer medlemmene rundt 120.000 slike takster. Det gir unik oversikt over norske boliger, og bidrar til at alle oppdrag kan utføres med utgangspunkt i erfaringsbasert kvalitet.



Det stilles høye krav til utdanning, sertifisering og yrkesetikk. Norsk takst er opptatt av at boligomsetningen skal være trygg, og legger vekt på å opptre uavhengig av andre bransjeaktører. Bygningssakkyndige fakturerer sine tjenester uten hensyn til hvilken pris som oppnås, og skal heller ikke på annen måte ha noen egeninteresse knyttet til handelen.

Uavhengighet og god fagkunnskap har over tid bygget troverdighet og tillit. Både selger og kjøper skal kunne stole på bygningssakkyndiges vurderinger. For tilfeller der det likevel skulle oppstå misnøye med utført arbeid, har vi sammen med Forbrukerrådet etablert en klagenemnd.

Norsk takst har en sentral rolle i utviklingen av norske standarder, regler og profesjonsprinsipper, og representerer bransjen i alle relevante internasjonale fora. Dette sikrer at norske bygningssakkyndige tidlig kan tilpasse seg krav og bransjetrender fra utlandet, samtidig som takseringsfaget får en norsk stemme på verdensbasis. Organisasjonen bidrar i næringspolitisk sammenheng, og har vært en pådriver for å sikre at lover og regler gir trygghet for forbrukerne i boligomsetningen.

Takstmann Halvard Godø AS

Møretakst AS er et kontorfellesskap for takstmenn med hovedkontor i Breivika i Ålesund og avdelingskontor i Ulsteinvik. Fra 1.1.2020 er vi 8 selvstendige takstmenn tilknyttet Møretakst AS, og er dermed den største sammenslutning av rene takstmenn mellom Bergen og Trondheim. Sammenslutningen har som hovedformål å skape et tynge fagmiljø og dermed øke kompetansen blant takstmenn tilsluttet Møretakst AS. Videre vil vi gjennom dette opplegget sikre våre oppdragsgivere et kvalitetsprodukt levert innenfor tilfredsstillende leveringsfrister.

Alle takstmenn tilsluttet Møretakst AS har lang erfaring fra bransjen, og det kreves at takstmennene er tilsluttet Norsk Takst som har tilfredsstillende dataverktøy, utdanningssystemer og forsikringsordninger.

Sammenslutningen er den markedsledende aktøren innenfor verdi- og tilstandsrapporter på bolig og næringseiendommer på Sunnmøre.

Rapportansvarlig

Halvard Godø

Uavhengig Takstingeniør

halvard@moretakst.no

473 06 811



Dette trenger du å vite om tilstandsrapporten



Hva er en tilstandsrapport?

En tilstandsrapport beskriver synlige skader/avvik eller tegn på skader/avvik på boligen. Rapporten fremhever vanligvis ikke positive egenskaper ved boligen.



Hva vurderer en bygningsakkyndig?

Den bygningsakkyndige vurderer boligen ut fra hva man kan forvente av en bygning av samme alder og type. Vurderingen gjøres som regel mot hvordan det var vanlig å bygge og regler som gjaldt da boligen ble oppført (søknadstidspunktet). Forhold som er vanlige for bygningens alder, slik som slitasje etter normal bruk regnes ikke som avvik.



Hva inneholder tilstandsrapporten?

Den bygningsakkyndige undersøker rom og bygningsdeler slik det kommer frem av [Forskrift til avhendingsloven](#). Tilstandsrapporten inneholder bare avvik som den bygningsakkyndige kan se eller kontrollere med enkle hjelpemidler. Det gjøres ikke nærmere undersøkelser slik som åpning av vegger eller andre bygningsdeler. I vegg mot våtrom og rom under terreng kan det borres et hull for å gjøre enkle undersøkelser slik som fuktsøk.

Når du kjøper en brukt bolig

Når du kjøper en brukt bolig, er det viktig å være oppmerksom på at dette ikke kan sammenlignes med å kjøpe en ny bolig. Måten boligen ble bygget på kan være annerledes enn i dag. Bygninger svekkes over tid, og utsettes for slitasje blant annet på grunn av bruk og vær og vind. Mange boliger fornyes helt eller delvis, noen i flere omganger, eller det oppføres tilbygg. Særlig for boliger som er pusset opp eller endret, er det viktig å merke seg at fornyelse av overflater ikke nødvendigvis betyr at bygningsdeler under er forbedret.

Vurdering mot byggregler

Den bygningsakkyndige vil vurdere boligen mot hvordan det var vanlig å bygge og regler som gjaldt på søknadstidspunktet. Den bygningsakkyndige ser etter avvik som har betydning for og som reduserer boligens funksjon og verdi, og som kommer frem av forskrift til avhendingslova.

Noen bygningsdeler og forhold vil den bygningsakkyndige vurdere mot dagens regelverk. Etter dagens regelverk vil disse kunne få TG2 eller TG3 uten at det nødvendigvis er krav om at avviket må utbedres. Dette kan gjelde sluk, tettesjikt og fall på bad og vaskerom, forhold som gjelder sikkerhet mot brann, rekkverk, trapper, osv.

Tilstandsrapporten beskriver ikke hele boligen

BYGNINGSSAKKYNDIGE SER FOR EKSEMPEL IKKE PÅ

- vanlig slitasje og normal vedlikeholdstilstand
- bagatellmessige forhold som ikke påvirker bygningens bruk eller verdi vesentlig
- etasjeskillere
- tilleggsbygg slik som garasje, bod, anneks, naust også videre
- utvendige trapper
- støttemurer
- skjulte installasjoner
- installasjoner utenfor bygningen
- full funksjonstesting av el- og VVS-installasjoner
- geologiske forhold og bygningens plassering på grunnen
- bygningens planløsning
- bygningens innredning
- løsløse slik som hvitevarer
- utendørs svømmebasseng og pumpeanlegg
- bygningens estetikk og arkitektur
- bygningens lovlighet (bortsett fra bruksendringer, brannceller og forhold som åpenbart kan påvirke helse, miljø og sikkerhet)
- fellesarealer (med mindre boligeier har vedlikeholdsplikt for fellesarealer og dette er kjent for bygningsakkyndig, eller fellesarealet har en særlig tilknytning til boligen).

© iVerdi 2023 © Norsk takst 2023

Malen til denne rapporten, inkludert standardtekstene fra Norsk takst, er vernet etter åndsverkloven og kan kun benyttes av medlemsforetakene i Norsk takst og av takstingeniører som er sertifisert i slikt foretak, samt av kunder hos iVerdi og studenter hos NEAK. For andre aktører er eksemplarframstilling av malen og standardtekster, som utskrift og annen kopiering til bruk som grunnlag for tilsvarende rapporter, bare tillatt når det er hjemlet i lov (kopiering til privat bruk, sitat o.l.) eller avtale med Norsk Takst ([Forside](#)) eller iVerdi ([Hjem-iVerdi](#)).

Utnyttelse i strid med lov eller avtale kan medføre erstatnings- og straffansvar.

Dette trenger du å vite om tilstandsrapporten

Tilstanden vurderes med ulike tilstandsgrader

Tilstanden gir uttrykk for en gitt forventet tilstand, blant annet vurdert ut fra alder og normal bruk. Ved Tilstandsgrad 0 (TG0) og Tilstandsgrad 1 (TG1) gir den bygningssakkyndige normalt ingen begrunnelse for valg av tilstandsgrad. Grunnen er at bygningen eller bygningsdelen da bare har normal slitasje. Ved skjulte konstruksjoner kan alder alene avgjøre tilstandsgrad. Når bygningssakkyndige anbefaler tiltak, for eksempel utbedringer, må brukeren av rapporten vurdere om tiltakene er nødvendige og lønnsomme.

Når den bygningssakkyndige velger tilstandsgrad, baseres vurderingen på faste kriterier som følger av gjeldende bransjestandard for Teknisk tilstandsanalyse ved omsetning av bolig og Forskrift til avhendingslova.



TILSTANDSGRAD 0, TG0: INGEN AVVIK

Bygningsdelen skal være tilnærmet ny, ikke vise tegn på slitasje og det skal være lagt frem dokumentasjon på faglig god utførelse. Det er ingen merknader til delen.



TILSTANDSGRAD 1, TG1: MINDRE AVVIK

Bygningsdelen skal bare ha normal slitasje, og straktiltak skal ikke anses som nødvendig. Graden kan også brukes når delen er ny, men der dokumentasjon på faglig god utførelse mangler.



TILSTANDSGRAD 2, TG2: VESENTLIGE AVVIK OG MINDRE AVVIK SOM ETTER NS 3600 GIR TG 2

Bygningsdelen skal enten ha feil utførelse, en skade eller symptomer på skade, sterk slitasje eller nedsatt funksjon. Graden gis når bygningsdelen trenger vedlikehold eller tiltak i nær fremtid. Graden skal også brukes når delen er gammel og det er grunn til å varsle om faren for skader på grunn av alderen, eller når det er grunn til å overvåke delen spesielt på grunn av fare for større skader eller følgeskader.



TILSTANDSGRAD 3, TG3: STORE ELLER ALVORLIGE AVVIK

Denne tilstandsgraden brukes ved kraftige tegn på forhold som man må regne med trenger utbedring straks eller innen kort tid. Det er påvist funksjonssvikt eller sammenbrudd.



IKKE UNDERSØKT/IKKE TILGJENGELIG FOR UNDERSØKELSE

Det kan være avvik/skader som ikke er avdekket.

Informasjon om utbedringskostnader

Utbedringskostnadene i rapporten er sjablongmessige anslag basert på observerte forhold som feil, skader eller uregelmessigheter, samt foreslåtte tiltak. Disse anslagene er veiledende, angis i fem intervaller, er basert på generelle erfaringstall, og må ikke forveksles med konkrete pristilbud fra håndverkere eller entreprenører. Faktiske kostnader kan variere betydelig, avhengig av individuelle valg, materialpriser og markedsforhold. For å få en nøyaktig vurdering av utbedringskostnadene anbefales ytterligere undersøkelser og innhenting av flere pristilbud fra kvalifiserte fagfolk. Slike anslag gis for TG3, der dette er mulig.



Tiltak under kr 20 000



Tiltak mellom kr 20 000 – 100 000



Tiltak mellom kr 100 000 – 200 000



Tiltak mellom kr 200 000 – 500 000



Tiltak over kr 500 000

Beskrivelse av eiendommen

Leilighet fra 2007/ 08.

Leiligheten er oppført som påbygg til eksisterende forretningskontorbygg i Aure sentrum

Leiligheten ligger i 3 etasjen og med loft som har innvendig adkomst. Leiligheten er bygget i 2007 og har i all hovedsak standard fra byggeår.

Det vises til beskrivelse av de enkelte bygningsdeler og selgers egenerklæring for utfyllende informasjon.

Boligbygg med flere boenheter - Byggeår: 2007

UTVENDIG

[Gå til side](#)

Leiligheten er oppført som påbygg til eksisterende forretningskontorbygg i Aure sentrum. Yttervegger er utført med bindingsverk i tre, montert mellom bærende stålkonstruksjoner og søyler i limtre. Takkonstruksjon som sperre konstruksjon med taksperrer i tre. Taket er tekket med betongtakstein. Fasade er utført med herdet glass kombinert med vinduer og skyvedører, samt kledd med spilekledning i tre mellom søyler. Vinduer og balkongdør er utført i aluminium/tre, lakkert og malt innvendig og utvendig. Disse har 2-lags isolerglass. Det er balkong med adkomst både fra stue/ kjøkken. Balkongen på ca 10 m². Balkongen er med betongdekke og med fliser på dekket, det er rekkverk i metall med glassplater. Rekkverk høyden er målt 102 cm.

INNENDIG

[Gå til side](#)

Overflater på gulv med parkett og fliser på badene og på vaskerommet. Det er finstrie med malte flater på veggene. Himlinger er med hvite flater. Det er stedvis spotter i himlinger. Det er etasjeskille med betongdekke og med trebjelkelag mot loftet. Leiligheten har tretrapp med eiketrinn, malte vanger og rekkverk, det er spiler av metall. Trappen er fra byggeår og har normale slitasje. Leiligheten har malte glatte innvendige dører. Det er montert skyvedørgarderobe med speil i entreen, på hovedsoverrommet og et garderobeskap på det andre soverommet. Dette skapet har også skyvedører med speil.

VÅTROM

[Gå til side](#)

Bad

Bad/ wc er fra byggeår og er med fliser på gulvet og med fliser på veggene. Det er varme i gulvet på rommet. Rommet er utstyrt med baderomsinnredning med servant, dusjkabinett og med vegghengt wc. Det er spotter i taket i rommet. Det er mekanisk avtrekk fra rommet.

Vaskerom

Vaskerom med fliser på gulvet, kantflis og med malt flater på veggene. Det er varme i gulvet på rommet. Rommet er utstyrt med opplegg for vaskemaskin og tørketrommel. Det er vegghengt skyllekar på rommet.

Bad

Bad/ wc er fra byggeår og er med fliser på gulvet og med fliser på

veggene. Det er varme i gulvet på rommet. Rommet er utstyrt med baderomsinnredning med servant, dusjkabinett og med vegghengt wc. Det er mekanisk avtrekk fra rommet.

KJØKKEN

[Gå til side](#)

Kjøkkeninnredning med hvite profilerte fronter. Laminat benkeplate. Overskapene er foret til tak. Innredningen er utstyrt med integrert komfyr, integrert mikrobølgeovn, oppvaskmaskin og med platetopp i benkeplaten og det er ventilator over platetoppen. Det er kjøkkenøy med underskap og spiseplasser på kjøkkenet. Kjøkkenventilator med avtrekk ut.

TEKNISKE INSTALLASJONER

[Gå til side](#)

Røropplegget er med plastrør av typen (rør i rør) og besikket i rørskap.

Det er avløpsrør av plast i leiligheten. Det kan være innslag av rør i andre materialer.

Ventilasjon fra byggeår bestående av mekanisk avtrekk fra kjøkken ventilator og våtrom, utover dette har leiligheten naturlig ventilasjon. Styringen for avtrekket på våtrommene er plassert på veggen ved inngangen til badet på loftet.

Det er montert boligsprinkling av av leiligheten, dyser er plassert under deksel lokk i himlinger. En forutsetter at sameiet har serviceavtale for anlegget. Tilstandsgrad settes utifra alder. Ca 200 liters varmtvannstank fra byggeår plassert på vaskerommet. Leiligheten er oppvarmet med vannbåren gulvvarme. Dette via sentralvarme. Koblingsskapet er plassert garderobeskapet i gangen. En forutsetter at sameiet har serviceavtale for anlegget. Tilstandsgrad settes utifra alder.

Det elektriske anlegget i leiligheten opplyses å være fra byggeår. Det er sikringsskap med automatsikringer.

Boligen har brannslukning via sprinkleranlegg og røykvarslere/ brannvarslingssystem.

Det er montert husbrannslange på vaskerommet.

Markedsvurdering

Totalt Bruksareal	128 m ²
Totalt Bruksareal for hoveddel	121 m ²
Totalpris	3 200 000

Arealer

[Gå til side](#)

Befaring - og eiendomsopplysninger

[Gå til side](#)

Tomteverdi og teknisk verdi bygninger 4 450 000

Forutsetninger og vedlegg

[Gå til side](#)

Lovlighet

[Gå til side](#)

Boligbygg med flere boenheter

- Det foreligger godkjente og byggemeldte tegninger, som stemmer med dagens bruk

Parkering/ Bod

- Det foreligger ikke tegninger

Sammendrag av boligens tilstand

Fordeling av tilstandsgrader

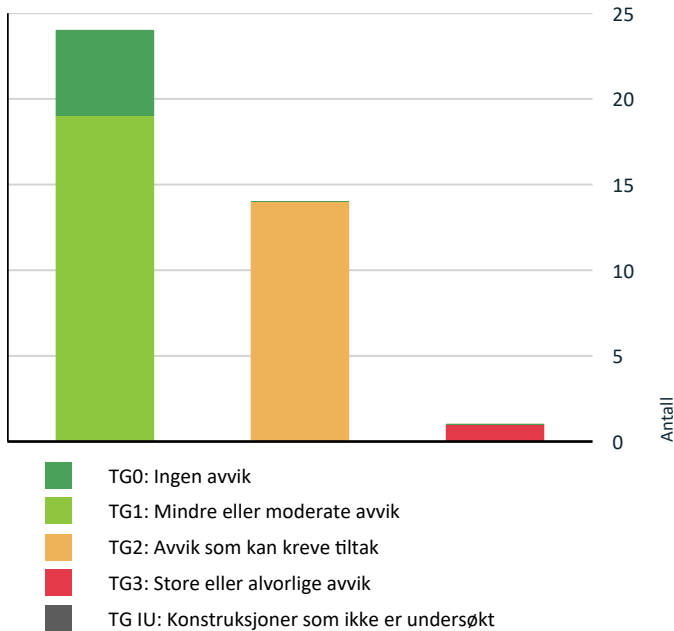

Vil du vite mer om tilstandsgrader? Se side 4.

Anslag på utbedringskostnad

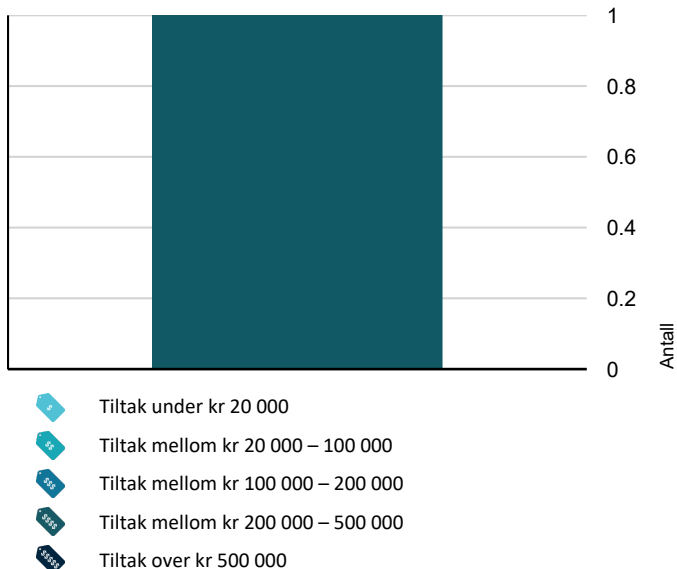

Hva er anslag på utbedringskostnad? Se side 4.

Spesielt for dette oppdraget/rapporten

Leilighet:
Objektet er en del av et sameie/borettslag, og det er i denne rapporten kun vurdert selve leiligheten innvendig + vindu/dører/balkong/terrasse som disponeres av objektet.

Oppsummering av avvik

Vil du vite mer? Se på rommet eller bygningsdelen senere i rapporten.

Boligbygg med flere boenheter

! TG 3 STORE ELLER ALVORLIGE AVVIK

! Våtrom > 3. Etasje > Bad > Overflater Gulv [Gå til side](#)

! TG 2 AVVIK SOM KAN KREVE TILTAK

! Utvendig > Vinduer - 2 [Gå til side](#)

! Utvendig > Balkonger, terrasser og rom under balkonger [Gå til side](#)

! Utvendig > Andre utvendige forhold [Gå til side](#)

! Innvendig > Overflater [Gå til side](#)

! Innvendig > Etasjeskille/gulv mot grunn [Gå til side](#)

! Innvendig > Innvendige dører [Gå til side](#)

! Tekniske installasjoner > Elektrisk anlegg [Gå til side](#)

! Kjøkken > 3. Etasje > Stue/kjøkken > Overflater og innredning [Gå til side](#)

! Våtrom > 3. Etasje > Bad > Sluk, membran og tettesjikt [Gå til side](#)

! Våtrom > 3. Etasje > Bad > Sanitærutstyr og innredning [Gå til side](#)

! Våtrom > 3. Etasje > Vaskerom > Sluk, membran og tettesjikt [Gå til side](#)

! Våtrom > Loft > Bad > Overflater Gulv [Gå til side](#)

! Våtrom > Loft > Bad > Sluk, membran og tettesjikt [Gå til side](#)

! Våtrom > Loft > Bad > Sanitærutstyr og innredning [Gå til side](#)

Sammendrag av boligens tilstand

Tilstandsrapport

BOLIGBYGG MED FLERE BOENHETER



Byggeår
2007

Kommentar
Ambita.no

Anvendelse
Leilighet

Standard
Jmf de enkelte punkter i rapporten.

Vedlikehold
Jmf de enkelte punkter i rapporten.

UTVENDIG

! TG 1 Vinduer

Vinduer med 2 lags isolerglass/ energiglass fra 2007. Vinduene er med aluminiumskledde trevinduer. Vinduene har normal slitasje i forhold til alder. Vinduer og forhold med disse er som regel et anliggende for sameie.

! TG 2 Vinduer - 2

Det er takvinduer som type Velux el i takkonstruksjonen. Vinduene er fra byggeår.

Det er ikke foretatt utvendig kontroll av inndekning og beslags løsninger rundt takvinduene. Tilstandsgrad settes med bakgrunn i alder og innvendige visuelle observasjoner.

Vurdering av avvik:

- Det er avvik:

Vinduer er ca 20 år. På vinduer av denne alder normalt med vedlikehold og stedvise oppgraderinger. Vinduer av denne alder kan ha begrenset levetid avhengig av hvor værutsatte de er. Pakninger er også svekket etter 15- 20 år.

Konsekvens/tiltak

- Tiltak:

Det må påregnes vedlikehold ved vinduer.

! TG 1 Dører

Inngangsdøren til leiligheten er en hvit, tett brann- og lydklassifisert dør.

Det er to store heve-/skyvedører med glassfelt ut mot balkongen.

Dørene er utført som aluminiumsdører med tolags isolerglass.

! TG 2 Balkonger, terrasser og rom under balkonger

Det er balkong med adkomst både fra stue/ kjøkken. Balkongen på ca 10 m2. Balkongen er med betongdekke og med fliser på dekket, det er rekkverk i metall med glassplater. Rekkverk høyden er målt 102 cm.

Vurdering av avvik:

- Det er avvik:

Det er registrert sprekker i en del fliser, løse fliser og fliser med bom.

Konsekvens/tiltak

- Tiltak:

Oppgraderinger og utbedringer vil være påregnelig.



! TG 2 Andre utvendige forhold

Vurdering av avvik:

- Det er ikke utarbeidet Tilstandsanalyserapport, vedlikeholdsplan e.l. for fellesdeler i bygget.

Konsekvens/tiltak

- For å lukke avviket ihht NS 3600.2018 må det utarbeides en Tilstandsanalyserapport/vedlikeholdsplan for fellesdeler i bygget. Da dette er opp til borettslag/sameie å rekvirere er kostnadsestimert ikke satt.

Tilstandsrapport

INNSENDIG

TG 2 Overflater

Overflater på gulv med parkett og fliser på badene og på vaskerommet. Det er finstrie med malte flater på veggene. Himlinger er med hvite flater. Det er stedvis spotter i himlinger.

Vurdering av avvik:

- Det er avvik:

Det anmerkes noe forhøyet slitasje på parketten ved kjøkkenet og i stuen.

Det anmerkes videre noe skjolder i overflater vegger og himlinger. Det er registrert merker etter en gammel lekkasje på vegoverflater under trappen til loftet. Ikke målt fukt under befaringen. Det er registrert knirk/ friksionslyd i enkelte gulv.

Konsekvens/tiltak

- Tiltak:

Påregnelig med oppgraderinger og fornyinger/ vedlikehold av parketter. Det må påregnes maling av vegger og himling innvendig.

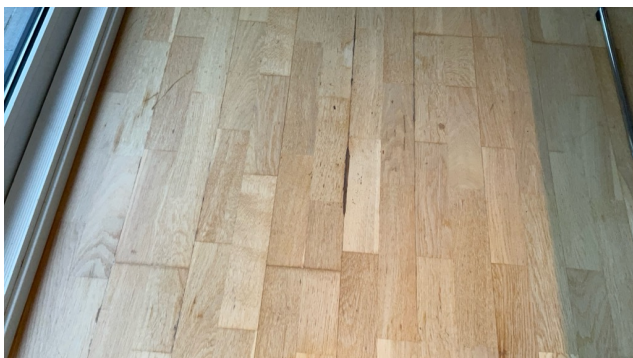

TG 2 Etasjeskille/gulv mot grunn

Det er etasjeskille med betongdekke og med trebjelkelag mot loftet.

Vurdering av avvik:

- Det er målt høydeforskjell på mellom 15-30 mm gjennom hele rommet. Tilstandsgrad 2 gis med bakgrunn i standardens krav til godkjente måleavvik.

Det er målt ca. 13 mm høydeforskjell på gulvet i stue/kjøkken i 3. etasje. Målt over en lengde på 2,0 meter er helningsavviket ca. 7 mm.

I loftstuen er det målt ca. 21 mm høydeforskjell gjennom hele rommet. Over en målelengde på ca. 2,0 meter er det registrert helningsavvik på ca. 8 mm.

Det tas for målinger av planhet i denne boligen et spesifikt forbehold. I dette ligger at det er foretatt stikkprøvemålinger. Boligen var møblert under befaringen. Det kan ved målinger i andre rom eller andre steder være andre hellinger på gulvet som ikke er avdekket.

Konsekvens/tiltak

- For å få tilstandsgrad 0 eller 1 må høydeforskjeller rettes opp. Det vil imidlertid sjelden være økonomisk rasjonelt som et enkeltstående tiltak i en bolig som dette. Dersom boligen en gang skal renoveres, kan man vurdere slike tiltak.

TG 0 Radon

Boligen ligger minimum tre etasjer over bakkenivå og radonmålinger er ikke relevant.

TG 1 Innvendige trapper

Leiligheten har tretrapp med eiketrinn, malte vanger og rekkverk, det er spiler av metall. Trappen er fra byggeår og har normale slitasje.

TG 2 Innvendige dører

Leiligheten har malte glatte innvendige dører.

Vurdering av avvik:

- Det er avvik:

Det er registrert noe slitasje på overflater på innvendige dører. For badedøren på loftet er det registrert ett hull i dørbildet.

Konsekvens/tiltak

- Tiltak:

Det er påregnelig med vedlikehold oppgradering og noe fornying ved innvendige dører.

Tilstandsrapport



! TG 1 Andre innvendige forhold

Det er montert skyvedørsgarderobe med speil i entreen, på hovedsoverrommet og et garderoreskap på det andre soverommet. Dette skapet har også skyvedører med speil.

VÅTROM

3. ETASJE > BAD

Generell

Bad/ wc er fra byggeår og er med fliser på gulvet og med fliser på veggene. Det er varme i gulvet på rommet. Rommet er utstyrt med baderomsinnredning med servant, dusjkabinett og med vegghengt wc. Det er spotter i taket i rommet. Det er mekanisk avtrekk fra rommet.

Det er ikke fremlagt dokumentasjon på hvordan rommet er bygget, eller hvem som har utført arbeidene med rommet.

3. ETASJE > BAD

! TG 1 Overflater vegger og himling

Det er flis på vegg og malt innvendig tak.

3. ETASJE > BAD

! TG 3 Overflater Gulv

Det er registrert motfall til sluket under dusjkabinettet.

Vurdering av avvik:

- Det er påvist at høydeforskjell fra topp slukrist til gulv/synlig topp membran ved dørterskel er mindre enn 25 mm.
- Målinger viser at det ikke er fall til sluk (motfall).

Det er registrert motfall til sluket under kabinettet, fallforholdet er variabelt i området ved sluken. Ellers er badegulvet i stor grad tilnærmet flatt.

Konsekvens/tiltak

- Et bad med manglende/reduert fall til sluk blir mindre funksjonelt og sikkert for brukeren. Dette kan medføre stående vann på gulvet, vann som ikke ledes effektivt til sluket, økt risiko for at vann renner ut av rommet og redusert sklisikkerhet på gulvet.

- Det må foretas utbedring av fallforhold.
- Til tross for avviket i fall/høydeforskjell til sluk, vil gulvet fortsatt kunne lede vann mot sluket, men med redusert effektivitet. Dette kan potensielt øke risikoen for vannansamling i enkelte områder av badet.

Utilstrekkelig fall mot sluk fører til at vann ikke renner effektivt mot sluket, men i stedet samler seg på gulvet. Dette øker risikoen for vannoppsamling i hjørner og kroker, fuktskader i gulvkonstruksjonen, skader på tilstøtende rom og etasjer under.

Kostnadsestimat: 200 000 - 500 000



3. ETASJE > BAD

! TG 2 Sluk, membran og tettesjikt

Det er plastsluk og ukjent tettesjikt/membran.

Vurdering av avvik:

- Membran kan ikke konstateres (ikke synlig og det foreligger heller ikke dokumentasjon).
- Mer enn halvparten av forventet brukstid er passert på membranløsningen.
- Sluk har begrenset mulighet for inspeksjon og rengjøring.

Konsekvens/tiltak

- Tilgang til sluk må bedres både for inspeksjon og rengjøring.
- Overvåk tilstanden jevnlig. For å få tilstandsgrad 0 eller 1 må tettesjiktet skiftes ut, men tidspunktet for når dette er nødvendig er vanskelig å si noe om.

Det er en god løsning med dusjkabinettet på rommet, dette sikrer at dusjvann ledes direkte i sluken uten å fukte gulv og veggflater.



3. ETASJE > BAD

! TG 2 Sanitæretstyr og innredning

Tilstandsrapport

Det er innredning med servant, vegghengt toalett og dusjkabinett på rommet.

Det er en god og nødvendig løsning med dusjkabinett på badet. Dette kontrollerer at dusjvann blir ledet direkte til avløp og ikke belaster gulv eller veggflater på rommet. Innredning med nedfelt servant veggmontert toalett og dusjkabinett.

Vurdering av avvik:

- Det er ikke påvist tilfredsstillende løsning for å synliggjøre lekkasje fra innebygget sistene.

Konsekvens/tiltak

- Ved implementering av innebygget sistene var det ikke krav om lekkasjesikring, konstruksjonen bør jevnlig observeres.

3. ETASJE > BAD

TG 1 Ventilasjon

Mekanisk avtrekk.

3. ETASJE > BAD

TG 0 Fukt i tilliggende konstruksjoner

Hulltaking er foretatt i stueveggen på baksiden av dusjen. Det er i forbindelse med hulltakingen ikke påvist unormale forhold.

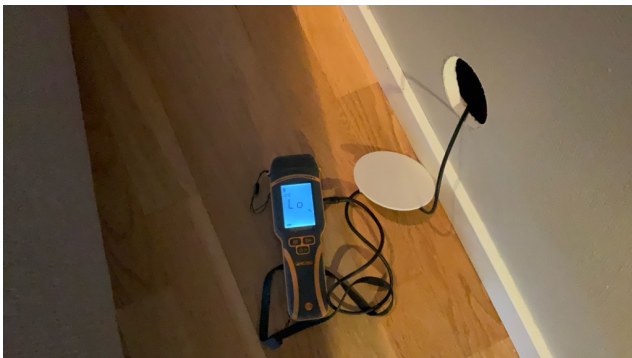

3. ETASJE > VASKEROM

Generell

Vaskerommet er utført med flislagt gulv med kantflis og malte veggflater. Det er varme i gulvet på rommet. Rommet er innredet med opplegg for vaskemaskin og tørketrommel, samt vegghengt skyllekar

Det er ikke fremlagt dokumentasjon på hvordan rommet er bygget, eller hvem som har utført arbeidene med rommet.

3. ETASJE > VASKEROM

TG 1 Overflater vegger og himling

Vaskerommet har malte vegger og malt innvendig tak.

3. ETASJE > VASKEROM

TG 1 Overflater Gulv

Vaskerommet har flislagt gulv og det er gulvvarme på rommet.

3. ETASJE > VASKEROM

TG 2 Sluk, membran og tettesjikt

Vaskerommet har plastsluk og det er smøremembran med ukjent utførelse. .

Vurdering av avvik:

- Membran kan ikke konstateres (ikke synlig og det foreligger heller ikke dokumentasjon).
- Mer enn halvparten av forventet brukstid er passert på membranløsningen.

Konsekvens/tiltak

- Overvåk tilstanden jevnlig. For å få tilstandsgrad 0 eller 1 må tettesjiktet skiftes ut, men tidspunktet for når dette er nødvendig er vanskelig å si noe om.

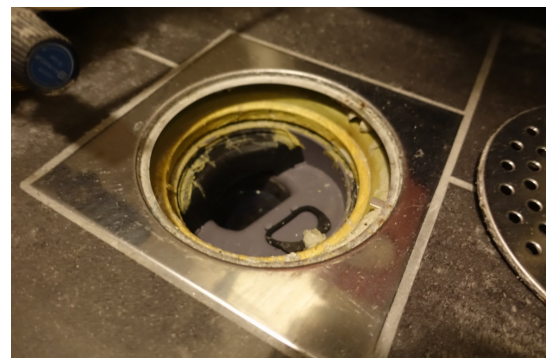

3. ETASJE > VASKEROM

TG 1 Sanitærutstyr og innredning

Vaskerommet er utstyrt med opplegg med vaskemaskin og tørketrommel. Det er vegghengt skyllekar på rommet.

3. ETASJE > VASKEROM

TG 1 Ventilasjon

Mekanisk avtrekk.

3. ETASJE > VASKEROM

TG 0 Fukt i tilliggende konstruksjoner

Hulltaking er foretatt i gangveggen under trappen. Det er i forbindelse med hulltakingen ikke påvist unormale forhold.

Det vises til at det er eldre merker på veggen her, det er en kobling på et rør på veggen over der hulltakingen er foretatt. Merkene er trolig herfra. Merkene er på utsiden av platen og ikke inne i veggen. Ikke fukt i området under befarings.

Tilstandsrapport



LOFT > BAD

Generell

Bad/ wc på loftet er fra byggeår og er med fliser på gulvet og med fliser på veggene. Det er varme i gulvet på rommet. Rommet er utstyrt med baderomsinnredning med servant, dusjkabinett og med vegghengt wc. Det er mekanisk avtrekk fra rommet.

Det er ikke fremlagt dokumentasjon på hvordan rommet er bygget, eller hvem som har utført arbeidene med rommet.

LOFT > BAD

TG 1 Overflater vegger og himling

Det er flis på vegg og malt innvendig tak.

LOFT > BAD

TG 2 Overflater Gulv

Det er flislagt gulv og elektriske varmekabler.

Vurdering av avvik:

- Det er påvist at høydeforskjell fra topp slukrist til gulv/synlig topp membran ved dørterskel er mindre enn 25 mm.
- Det er påvist at noen fliser har bom (hulrom under).

Det er registrert bom i flis. Med bom menes at flisene ikke er fullimtet til underlaget. Fliser med bom kan lettere løsne helt fra underlaget enn fliser ellers. Årsaken til bom kan være forskjellig, men det er kjent at «skinnherding» at store fliser ikke er dobbelt limt og trykket godt nok til underlaget. Erfaringer viser at store fliser har større forekomst av dette med bom. Bom er her registrert ved døren.

Konsekvens/tiltak

- Selv om bom eller hull lyd ikke alltid er et umiddelbart problem, bør det overvåkes nøye før eventuell utvikling i sprekker i flisfuger e.l. oppstår. Dette må en foreta tiltak for, for å begrense utviklingen.

Det er en god løsning med dusjkabinett på rommet, dette sikrer at dusjvann ledes direkte i sluken uten å fukte gulv og veggflater.



LOFT > BAD

TG 2 Sluk, membran og tettesjikt

Badet har plastsluk og det er smøremembran med ukjent utførelse.

Vurdering av avvik:

- Membran kan ikke konstateres (ikke synlig og det foreligger heller ikke dokumentasjon).
- Mer enn halvparten av forventet brukstid er passert på membranløsningen.

Konsekvens/tiltak

- Overvåk tilstanden jevnlig. For å få tilstandsgrad 0 eller 1 må tettesjiktet skiftes ut, men tidspunktet for når dette er nødvendig er vanskelig å si noe om.

Det er en god løsning med dusjkabinett på rommet, dette sikrer at dusjvann ledes direkte i sluken uten å fukte gulv og veggflater.



LOFT > BAD

TG 2 Sanitærutstyr og innredning

Det er en god og nødvendig løsning med dusjkabinett på badet. Dette kontrollerer at dusjvann blir ledet direkte til avløp og ikke belaster gulv eller veggflater på rommet.

Vurdering av avvik:

- Det er ikke påvist tilfredsstillende løsning for å synliggjøre lekkasje fra innebygget sistene.

Konsekvens/tiltak

- Ved implementering av innebygget sistene var det ikke krav om lekkasjesikring, konstruksjonen bør jevnlig observeres.

LOFT > BAD

TG 1 Ventilasjon

Tilstandsrapport

Mekanisk avtrekk, styring på utsiden av døren.

LOFT > BAD

! TG 0 Fukt i tilliggende konstruksjoner

Hulltaking er foretatt i soveromsveggen, på baksiden av dusjen. Det er i forbindelse med hulltakingen ikke påvist unormale forhold.

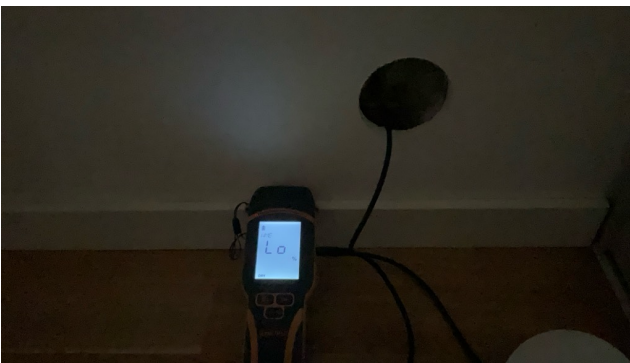

KJØKKEN

3. ETASJE > STUE/KJØKKEN

! TG 2 Overflater og innredning

Kjøkkeninnredning med hvite profilerte fronter. Laminat benkeplate. Overskapene er foret til tak. Innredningen er utstyrt med integrert komfyr, integrert mikrobølgeovn, oppvaskmaskin og med platetopp i benkeplaten og det er ventilator over platetoppen. Det er kjøkkenøy med underskap og spiseplasser på kjøkkenet.

Vurdering av avvik:

- Det er påvist skader/fuktskjolder i kjøkkengulvet.

Det er registrert forhøyet bruksslitasje på kjøkkengulvet.

Konsekvens/tiltak

- De påviste skader må utbedres.

Som under overflater gulv.

3. ETASJE > STUE/KJØKKEN

! TG 1 Avtrekk

Kjøkkenventilator med avtrekk ut.

TEKNISKE INSTALLASJONER

! TG 1 Vannledninger

Rørapplegget er med plastrør av typen (rør i rør) og besikket i rørskap.



! TG 1 Avløpsrør

Det er avløpsrør av plast i leiligheten. Det kan være innslag av rør i andre materialer.

! TG 1 Ventilasjon

Ventilasjon fra byggeår bestående av mekanisk avtrekk fra kjøkken ventilator og våtrom, utover dette har leiligheten naturlig ventilasjon. Styringen for avtrekket på våtrommene er plassert på veggen ved inngangen til badet på loftet.

! TG 1 Andre VVS-installasjoner

Det er montert boligsprinkling av leiligheten, dyser er plassert under deksel lokk i himlinger. En forutsetter at sameiet har serviceavtale for anlegget. Tilstandsgrad settes utifra alder.

! TG 1 Varmtvannstank

Ca 200 liters varmtvannstank fra byggeår plassert på vaskerommet.

! TG 1 Vannbåren varme

Leiligheten er oppvarmet med vannbåren gulvvarme. Dette via sentralvarme. Koblingsskapet er plassert garderobeskapet i gangen. En forutsetter at sameiet har serviceavtale for anlegget. Tilstandsgrad settes utifra alder.

Tilstandsrapport



TG 2 Elektrisk anlegg

Dette er en forenklet kontroll begrenset til de spørsmål og undersøkelser som forskrift til avhendingslova (tryggere bolighandel) § 2-18 inneholder. Dette kan ikke sammenlignes med en kontroll utført av offentlig myndighet (Det lokale eltilsyn) eller registrert elektrovirksomhet, og en bygningssakkyndig har verken kompetanse eller lov til å foreta en slik kontroll.

Tilstandsgraden er vurdert ut fra den forenklete og begrensede kontrollen som forskriften inneholder. El-anlegget kan ha feil og mangler som en slik forenklet undersøkelse ikke vil avdekke. Vær derfor oppmerksom på denne risikoen, og søk videre veiledning eller få en fullstendig kontroll utført av registrert elektrovirksomhet.

Det elektriske anlegget i leiligheten pplyses å være fra byggeår. Det er sikringskap med automatsikringer.

1. Foreligger det eltilsynsrapport de siste 5 år, og det er ikke foretatt arbeid på anlegget etter denne, utenom retting av eventuelle avvik i eltilsynsrapport (dvs en el-tilsynsrapport uten avvik)?
Nei

Spørsmål til eier

2. Når ble det elektriske anlegget installert eller sist gang totalt rehabilitert (årstall)? Med totalt rehabilitert menes fullstendig utskiftet anlegg fra inntakssikring og videre.
2007
3. Er alle elektriske arbeider/anlegg i boligen utført av en registrert elektroinstallasjonsvirksomhet?
Ja
4. Er det elektriske anlegget utført eller er det foretatt tilleggsarbeider på det elektriske anlegget etter 1.1.1999?
Ja
Eksisterer det samsvarserklæring?
Ja
5. Foreligger det kontrollrapport fra offentlig myndighet – Det Lokale Eltilsyn (DLE) eller eventuelt andre tilsvarende kontrollinstanser med avvik som ikke er utbedret eller kontrollen er over 5 år?
Nei
6. Forekommer det ofte at sikringene løses ut?
Nei
7. Har det vært brann, branttilløp eller varmgang (for eksempel

termiske skader på deksler, kontaktpunkter eller lignende) i boligens elektriske anlegg?
Nei

Generelt om anlegget

8. Er det tegn til at det har vært termiske skader (tegn på varmgang) på kabler, brytere, downlights, stikkontakter og elektrisk utstyr? Sjekk samtidig tilstanden på elektrisk tilkobling av varmtvannsbereider, jamfør eget punkt under varmtvannstank
Nei
9. Er der synlig defekter på kabler eller er disse ikke tilstrekkelig festet?
Nei

Inntak og sikringskap

10. Er det tegn på at kabelinnføringer og hull i inntak og sikringskap ikke er tette, så langt dette er mulig å sjekke uten å fjerne kapslinger?
Nei
11. Finnes det kursfortegnelse, og er den i samsvar med antall sikringer?
Ja
12. Foreta en helhetsvurdering av det elektriske anlegget, dets alder, allmenne tilstand og fare for liv og helse. Bør det elektriske anlegget ha en utvidet el-kontroll?
Ja **Utifra at anlegget i stor grad er fra byggeår, og det ikke foreligger el-tilsynsrapport de siste 5 årene så anbefales det en gjennomgang av el-anlegget av el-fagmann. Kostnadsestimatet gjelder for el-kontroll og ikke eventuell utbedring av eventuelle pålegg.**

Generell kommentar

Dette er en forenklet kontroll begrenset til de spørsmål og undersøkelser som forskrift til avhendingslova (tryggere bolighandel) § 2-18 inneholder. Dette kan ikke sammenlignes med en kontroll utført av offentlig myndighet (Det lokale eltilsyn) eller registrert elektrovirksomhet, og en bygningssakkyndig har verken kompetanse eller lov til å foreta en slik kontroll. Tilstandsgraden er vurdert ut fra den forenklete og begrensede kontrollen som forskriften inneholder. El-anlegget kan ha feil og mangler som en slik forenklet undersøkelse ikke vil avdekke. Vær derfor oppmerksom på denne risikoen, og søk videre veiledning eller få en fullstendig kontroll utført av registrert elektrovirksomhet.

TG 0 Branntekniske forhold

Dette er en forenklet kontroll begrenset til de spørsmål som fremkommer under. Tilstandsgraden er basert på retningslinjer til disse spørsmålene i bransjestandarden NS3600. Dette kan ikke sammenlignes med en fullstendig kontroll av branntekniske forhold av offentlig myndighet, eller en vurdering av boligens branntekniske forhold eller prosjektering fra en rådgiver med spesialkompetanse. En bygningssakkyndig har verken kompetanse til å gi slik veiledning eller lov til å foreta en slik kontroll.

Tilstandsgraden er vurdert ut fra den forenklete og begrensede kontrollen. Det kan være feil og mangler om branntekniske forhold som en slik forenklet undersøkelse ikke vil avdekke. Vær derfor oppmerksom på denne risikoen, og søk videre veiledning eller rådgivning.

Tilstandsrapport

Boligen har brannslukning via sprinkleranlegg og røykvarslere/
brannvarslingssystem.

Det er montert husbrannslange på vaskerommet.

1. Er det mangler for brannslukningsutstyr i boligen iht. forskriftskrav på søknadstidspunktet, men minst Byggeforskrift 1985?
Nei
2. Er det skader på brannslukkingsutstyr eller er apparatet eldre enn 10 år?
Nei
3. Er det mangler på røykvarsler i boligen iht. forskriftskrav på søknadstidspunktet, men minst Byggeforskrift 1985?
Nei
4. Er det skader på røykvarslere?
Nei

Bygninger på eiendommen

Parkering/ Bod

**Anvendelse**

Parkering og Bod

Byggeår

2007

Standard

Normal

Vedlikehold

Normalt

Kommentar

Ambita.no

Beskrivelse

Det er parkeringsplass i felles parkeringskjeller.

Bod er oppført med trevegger og betongvegger. Det er lagt inn strøm i boden

Boden fremstår med normal konstruksjon og slitasje i forhold til alder.

Bygget er ikke tilstandsvurdert ihht Forskrift til avhendingslova og NS3600. Dette er kun en enkel beskrivelse.

Konklusjon og markedsvurdering

Hovedbyggets BRA/BRA-i

121 m²/121 m²

Boligbygg med flere boenheter : Entré, Stue/kjøkken, 2 Bad, Vaskerom, Trapperom, Kott, Stue, 2 Soverom

Andre bygg: Parkering/ Bod

Bruksareal andre bygg: 7 m²

Detaljert oppstilling over areal finnes i rapporten.

Markedsverdi

Kr 3 200 000

Vurdering av hva verdien er i det åpne eiendomsmarkedet på vurderingstidspunkt. I tilfelle det er andel fellesgjeld/fellesformue, boret, bruksrett eller festet tomt, er det gjort fradrag/tillegg for dette.

Les mer om markedsverdi på siste side i rapporten.

Teknisk verdi bygninger, med tomteverdi

Kr 4 450 000

Kostnaden ved å oppføre et tilsvarende bygg i henhold til dagens lovverk, med fradrag for utidsmessighet, elde, vedlikeholds mangler, gjenstående arbeider, tilstandssvekkelser og forskriftsmangler.

Les mer om teknisk verdi på siste side i rapporten.

Markedsverdi

3 200 000

Konklusjon markedsverdi

3 200 000

Markedsvurdering

Basert på den visuelle befaringen, sammenlignbare salg, markeds kunnskap og erfaring antas eiendommen å kunne omsettes for den stipulerte markedsverdi i dagens markeds situasjon.

Sammenlignbare salg

EIENDOM	SALGSDATO	PRISANT	PRIS	FELLESGJ.	TOTALPRIS	M ² PRIS
1 Strandgata 20D ,6230 SYKKYLVEN 74 m ² 2017 2 sov	22-02-2018	2 800 000	2 700 000		2 700 000	36 486
2 Auregata 17 ,6230 SYKKYLVEN 78 m ² 2007 2 sov	22-04-2021	2 600 000	2 810 000		2 810 000	33 452
3 Auregata 17 ,6230 SYKKYLVEN 81 m ² 2017 2 sov	25-08-2020	2 690 000	2 650 000		2 650 000	32 716
4 Ura 13 ,6230 SYKKYLVEN 111 m ² 2011 3 sov	18-11-2024	3 300 000	3 050 000		3 050 000	27 477
5 Lillehaugen 28 ,6230 SYKKYLVEN 116 m ² 2000 3 sov	22-04-2025	3 300 000	3 150 000		3 150 000	26 471

Om sammenlignbare salg

Utvalget er i utgangspunktet basert på likhetskriterier i forhold til den takserte boligen, men merk at det likevel kan være betydelige forskjeller i eksempel byggeår, arealer, soverom, beliggenhet, solforhold, utsyn mm. I tillegg vil det også kunne være store forskjeller i teknisk standard på de sammenlignbare boligene. Utvalget vil også kunne inneholde omsetningspriser som går vesentlig tilbake i tid. De ovennevnte forskjeller vil derfor være vurdert av takstmann og korrigerert for i fastsettelsen basert på en skjønsmessig vurdering av markedsverdi.

Beregninger

Teknisk verdi bygninger

Boligbygg med flere boenheter

Normale byggekostnader (utregnet som for nybygg)	Kr.	4 600 000
Fradrag (utidsmessighet, elde, vedlikeholdsmangler, gjenstående arbeider, svekkelser og forskriftsmangler)	Kr.	- 910 000
Sum teknisk verdi - Boligbygg med flere boenheter	Kr.	3 700 000

Parkering/ Bod

Normale byggekostnader (utregnet som for nybygg)	Kr.	160 000
Fradrag (utidsmessighet, elde, vedlikeholdsmangler, gjenstående arbeider, svekkelser og forskriftsmangler)	Kr.	- 10 000
Sum teknisk verdi - Parkering/ Bod	Kr.	150 000

Sum teknisk verdi bygninger

Kr. 3 850 000

Tomteverdi

Tomteverdi er en beregnet verdi for tomten slik den fremstår på befaringstidspunktet. Tomteverdien består av normal tomtekostnad i det aktuelle området og en vurdert verdi for beliggenhet. Normal tomtekostnad fremkommer ved å beregne teknisk verdi for råtomt, infrastruktur på tomten samt opparbeiding / beplantning, arrondering av terrenget og markedstilpasning for beliggenhet.

Normal tomteverdi	Kr.	600 000
Beregnet tomteverdi	Kr.	600 000

Tomteverdi og teknisk verdi bygninger

Tomteverdi og teknisk verdi bygninger for det aktuelle takstobjektet (Avrundet)	Kr.	4 450 000
--	------------	------------------

Arealer, byggetegninger og brannceller

Standard gjeldende fra 01.01.2024

Arealmålinger og arealoppsett er basert på Norsk standard 3940:2023 Areal- og volum-beregninger av bygninger. Arealet gjelder for tidspunktet da boligen ble målt

Hva er måleverdig areal?

Arealet i rommet må ha minst 1,90 m fri høyde over gulvet og minst bredde på 0,60 m. Et loft med skråtak vil for eksempel bare få registrert målbart areal der høyden er minst 1,90 m og bredden minst 0,60 m. Rommet må ha dør eller luke, og gangbart gulv.

Hva er bruksareal?

$$\text{BRA} = \text{BRA-i} + \text{BRA-e} + \text{BRA-b}$$

Bruksarealet for bygningen er bruttoarealet minus arealet som optas av yttervegger.



Carport og/eller garasje plass i felles garasjeanlegg er ikke måleverdig areal

Internt bruksareal (BRA-i)	Arealet innenfor boenheten(e)
Eksternt bruksareal (BRA-e)	Arealet av alle rom utenfor boenheten(e) og som tilhører denne, slik som for eksempel boden
Innglasset balkong mv (BRA-b)	Arealet av innglasset balkong, veranda eller altan når denne er tilknyttet boenheten(e)
Terrasse- og balkongareal (TBA)	Arealet av terrasser, åpne balkonger og åpen altan tilknyttet boenheten(e)

Gulvareal (GUA) Er sum av BRA (bruksareal) og ALH (areal med lav takhøyde).
Areal med lav takhøyde (ALH) er ikke måleverdig areal, som skyldes skråtak og lav himlingshøyde.

GUA kan opplyses i markedsføring der det er aktuelt for den konkrete boligen og kun sammen med BRA-i, for eksempel der gulvflaten har en verdi og har funksjon ved møblering og bruk av rommene. Ikke innredet areal som kaldloft, måles og oppgis normalt ikke.

Arealet kan ikke alltid fastsettes nøyaktig

Areal kan være komplisert eller umulig å måle opp nøyaktig fordi det er vanskelig å fastslå tykkelsen på innervegger, skjeheter i og utforming av bygningskonstruksjoner som karnapp, buer og vinkler som ikke er rette, åpne rom over flere etasjer og så videre.

Eiendommens markedsverdi kan ikke baseres på en matematisk beregning basert på antall kvadratmeter opplyst i rapporten. Opplysninger om areal kan altså ikke alene benyttes for å beregne eiendommens verdi.

Den bygningsakkyndige kan avdekke eventuelle bruksendringer og avvik i branncelleinndeling

Den bygningsakkyndige ser på byggetegninger hvis de er tilgjengelige og dette er en del av oppdraget, og vurderer bruken av boligen opp mot tegningene. Hvis den bygningsakkyndige avdekker at en bolig ikke ser ut til å være delt opp i brannceller etter kravene i byggt teknisk forskrift på befaringstidspunktet, skal det opplyses om dette.

Reglene om bruksendring og brannceller kan være kompliserte. Søk videre faglige råd om rapporten ikke gir deg svar. Den bygningsakkyndige kan ikke vurdere og svare på alle spørsmål, og kan heller ikke vite om kommunen kan gi unntak for kravene som gjelder. [Vil du vite mer?](#)

Om brannceller

En branncelle er hele eller avgrensede deler av en bygning hvor en brann fritt kan utvikle seg uten at den kan spre seg til andre bygninger eller andre deler av bygningen i løpet av en fastsatt tid.

Om bruksendring

Bruksendring er å endre bruken av et rom fra en tillatt bruk til en annen. Dette kan kreve søknad og tillatelse, for eksempel hvis du endrer et rom fra bod til soverom eller arbeidsrom, eller hvis du endrer en bolig til to separate boliger.

Rom for varig opphold har krav til takhøyde, romstørrelse, rømningsvei og lysforhold som må være oppfylt. Du kan søke kommunen om unntak for kravene, men kan ikke regne med å få unntak for krav som går på helse og sikkerhet, for eksempel krav til rømningsvei.

Bruksendring som krever godkjenning, og som ikke er søkt bruksendret, er ulovlig. Kommunen kan etter plan- og bygningsloven kapittel 32 forfølge overtredelser. Kommunen kan pålegge deg å avslutte den ulovlige bruken, eventuelt å rette eller tilbakeføre rommet til godkjent bruk.

Boligbygg med flere boenheter

Etasje	Bruksareal BRA m ²			SUM	Terrasse- og balkongareal (TBA)	Ikke måleverdig areal (ALH)	Gulvareal (GUA)
	Internt bruksareal (BRA-i)	Eksternt bruksareal (BRA-e)	Innglasset balkong (BRA-b)				
3. Etasje	67			67	10		67
Loft	54			54		11	65
SUM	121				10	11	132
SUM BRA	121						

Romfordeling

Etasje	Internt bruksareal (BRA-i)	Eksternt bruksareal (BRA-e)	Innglasset balkong (BRA-b)
3. Etasje	Entré, stue/kjøkken, bad, vaskerom, trapperom, kott		
Loft	Stue, bad, soverom, soverom 2		

Kommentar

Det er store deler av loftet som ikke er med i målende areal, da dette ligger uten for måleverdig areal.

Arealet i loftet på denne leiligheten er vanskelig eller umulig å måle opp helt nøyaktig på grunn av utforming/innredning av rom/bygningskonstruksjoner. Arealet er fastsatt etter oppmåling, men kan ha mindre avvik ved kontrollmåling/ ny måling. Avvik i areal for loftet vil ikke påvirke markedsverdien for leiligheten.

For TBA er det satt for andel balkong til leiligheten, det er ikke satt opp fysisk skille mot nabo.

Lovlighet

Byggetegninger

Det foreligger godkjente og byggemeldte tegninger, som stemmer med dagens bruk

Brannceller

Er det påvist synlige tegn på avvik i branncelleinndeling ut ifra dagens byggt teknisk forskrift?

Ja Nei

Nyere håndverkstjenester

Er det ifølge eier utført håndverkstjenester på boligen siste 5 år?

Ja Nei

Krav for rom til varig opphold

Er det påvist avvik i forhold til rømningsvei, dagslysflate eller takhøyde?

Ja Nei

Kommentar: Boligen er brannsikret med boligsprinkling.

Parkering/ Bod

Etasje	Bruksareal BRA m ²			SUM	Terrasse- og balkongareal (TBA)
	Internt bruksareal (BRA-i)	Eksternt bruksareal (BRA-e)	Innglasset balkong (BRA-b)		
Kjeller		7		7	
SUM		7			
SUM BRA	7				

Romfordeling

Etasje	Internt bruksareal (BRA-i)	Eksternt bruksareal (BRA-e)	Innglasset balkong (BRA-b)
Kjeller		Bod	

Kommentar

Arealet gjelder for boden.

Lovlighet

Byggetegninger

Det foreligger ikke tegninger

Brannceller

Er det påvist synlige tegn på avvik i branncelleinndeling ut ifra dagens byggt teknisk forskrift?

Ja Nei

Nyere håndverkstjenester

Er det ifølge eier utført håndverkstjenester på boligen siste 5 år?

Ja Nei

Krav for rom til varig opphold

Er det påvist avvik i forhold til rømningsvei, dagslysflate eller takhøyde?

Ja Nei

Kommentar:

Total fordeling mellom P-ROM og S-ROM

Tabellen under viser fordelingen av P-ROM og S-ROM etter veiledningen til NS 3940: 2012. Dette er til informasjon og til sammenligning. Tallene er omtrentlige, kan avvike fra faktiske målinger og er ikke juridisk bindende.

	P-ROM(m2)	S-ROM(m2)
Boligbygg med flere boenheter	121	0
Parkering/ Bod	0	7

Befarings - og eiendomsopplysninger

Befaring

Dato	Til stede	Rolle
12.12.2025	Halvard Godø	Takstingeniør
	Oliver Tafjord Busengdal	Kunde

Matrikkeldata

Kommune	gnr.	bnr.	fnr.	snr.	Areal	Kilde	Eieforhold
1528 SYKKYLVEN	14	377		14	1704.9 m ²	IKKE OPPGITT (Ambita)	Eiet

Adresse

Auregata 17

Hjemmelshaver

Oliver Tafjord Busengdal

Kommentar

Tomtearealet gjelder hele sameiet og disponeres iht oppdelingsbegjæringen.

Eierandel

126 / 2941

Eiendomsopplysninger

Beliggenhet

Leiligheten har en meget gunstig beliggenhet midt i Aure sentrum. Leiligheten ligger i bygningens 3. etasje og innvendig trapp til loftet. Det er adkomst via heis fra garasjeanlegg eller gateplan. Det er gangavstand til sentrumsfasiliteter, idrettsanlegg, skoler, barnehager, kulturhus, svømmehall, bibliotek, legekantor etc.

Adkomstvei

Eiendommen har offentlig adkomstvei, tomtens felles innkjørsel og parkeringsarealer har toppdekke av asfalt.

Tilknytning vann

Sykkylven vassverk tilknyttet via privat stikkledning.

Tilknytning avløp

Eiendommen er tilknyttet offentlig avløpsnett via private stikkledninger.

Regulering

Eiendommen ligger i et område regulert til sentrumsformål, dvs. bolig, forretning og kontor.

Om tomten

Felles tomt for sameiet opparbeidet med asfalterte arealer.

Forsikring

Selskap	Avtalenr	Type	Forsikringssum	Årlig premie
Gjensidige forsikring	86476020			
Kommentar				

Kilder og vedlegg

Dokumenter

Beskrivelse	Dato	Kommentar	Status	Sider	Vedlagt
Egenerklæring	12.12.2025		Gjennomgått	7	Nei
Situasjonskart	12.12.2025		Gjennomgått	1	Nei
Infoland.no	12.12.2025		Gjennomgått	4	Nei
Eiendomsverdi.no	22.12.2025		Gjennomgått	1	Nei

Revisjoner

Versjon	Ny versjon	Kommentar
1	22.12.2025	

For gyldighet på rapporten se forside

Tilstandsrapportens avgrensninger

STRUKTUR•REFERANSENIVÅ•TILSTANDSGRADER

- Rapporten er basert på innholdskrav i Forskrift til avhendingslova (tryggere bolighandel). Formålet er å gi en tilstandsanalyse til bruk for den som bestiller og/eller i et salg til forbruker, og ikke for andre tredjeparter. Rapportens struktur, metode og begrepsbruk følger i hovedsak Norsk Standard NS 3600:2018 (Teknisk tilstandsanalyse ved omsetning av bolig), samt Takstbransjens retningslinjer for arealmåling når det gjelder fordeling mellom P-areal og S-areal.
- Tilbakeholdt eller uriktig informasjon som har betydning for vurderingen, er ikke bygningssakkyndiges ansvar. Rapporten beskriver avvik, altså en tilstand som er dårligere enn referansenivået. Rapporten framhever normalt ikke positive sider ved boligen ut over det som fremgår av tilstandsgradene.
- Tilstanden angis i rapporten og gir uttrykk for en gitt forventet tilstand blant annet vurdert ut fra alder og normal bruk slik:

i) **Tilstandsgrad 0, TG0:** Ingen avvik eller skader. I tillegg må bygningsdelen være tilnærmet ny, mindre enn 5 år, og det foreligger dokumentasjon på faglig god utførelse.

ii) **Tilstandsgrad 1, TG1:** Mindre avvik. Normal slitasje. Strakstiltak ikke nødvendig. TG1 kan gis når bygningsdelen er tilnærmet ny og det ikke foreligger dokumentasjon på faglig god utførelse.

iii) **Tilstandsgrad 2, TG2:** Vesentlige avvik, og mindre avvik som etter NS 3600 gir TG 2, men som ikke nødvendigvis krever umiddelbare tiltak. I denne rapporten kan TG2 i Rapportsammendrag være inndelt i TG2 som krever tiltak og de som ikke krever umiddelbare tiltak. Konstruksjonen har normalt enten feil utførelse, en skade eller symptomer på skade, sterk slitasje eller nedsatt funksjon. Vedlikehold eller tiltak trengs i nær fremtid, det er grunn til å varsle fare for skader på grunn av alder eller overvåke spesielt på grunn av fare for større skade eller følgeskade. For skjulte konstruksjoner vil alder i seg selv være et symptom som kan gi TG2. For synlige konstruksjoner kan alder sammen med andre symptomer og momenter gi TG2. Avvik under TG2 kan gis sjablongmessig anslag.

iv) **Tilstandsgrad 3, TG3:** Store eller alvorlige avvik. Kraftige symptomer på forhold som man må regne med trenger utbedring straks eller innen kort tid. Påvist funksjonssvikt eller sammenbrudd. Avvik under TG3 skal gis sjablongmessig anslag.

v) **Tilstandsgrad TGiu:** Ikke undersøkt/ikke tilgjengelig for undersøkelse.

- Ved TG0 og TG1 gis normalt ingen begrunnelse, da dette kun viser normal slitasje eller mindre avvik slik som feil eller skader. Ved TG2 og TG3 må bruker av rapporten vurdere om tiltak er nødvendige og lønnsomme. Utbedringskostnadene i rapporten er sjablongmessige anslag basert på observerte forhold, som feil, skader eller uregelmessigheter, og foreslåtte tiltak. Anslagene angis i intervaller, er veiledende og basert på generelle erfaringstall, og må ikke forveksles med pristilbud fra håndverkere eller entreprenører. Faktiske kostnader kan variere betydelig avhengig av valg av utførelse, materialpriser og markedsforhold. For nøyaktig vurdering anbefales ytterligere undersøkelser og flere pristilbud fra kvalifiserte fagfolk. Anslagene gir kun et overordnet bilde og er ikke bindende. Skjulte feil eller avvik, eller forhold som ikke er avdekket, kan medføre ekstra kostnader. Verken bygningssakkyndig eller rapportens utsteder kan holdes ansvarlig for forskjeller mellom anslag og faktiske kostnader.

PRESISERINGER

- Avvik vurderes ut fra tekniske forskrifter på søknadstidspunktet for bygget. Noen bygningsdeler vurderes etter gjeldende teknisk forskrift på befaringstidspunktet. Dette gjelder blant annet:

i) sluk, tettesjikt og fall på bad og vaskerom (våtrom)

ii) Forhold rundt brann, rømming, sikkerhet, for eksempel rekkverkshøyder/åpninger, ulovlige bruksendringer, brannceller mv.

- For skjulte konstruksjoner slik som vann og avløp uten dokumentasjon, er kvalitet og alder vurdert.

- Fastmonterte installasjoner, for eksempel innfelt belysning (downlights), demonteres ikke for å sjekke dampspærren bak. Dette av hensyn til bygningssakkyndiges kompetanse og risikoen for skade.

- Kontroll av fukt i konstruksjonen ved hulltaking i bad og vaskerom (våtrom), rom under terreng (kjelleretasje, underetasje og sokkeletasje) eller andre bygningsdeler skjer etter eiers aksept. Hulltaking av våtrom og rom under terreng kan unntaksvis unnlates, se Forskrift til Avhendingsloven.

- Kontroll av romfunksjoner for P-ROM utføres kun når det ikke foreligger godkjente og byggemeldte tegninger, eller når tegninger ikke stemmer med dagens bruk.

- Bygningssakkyndig gir en forenklet vurdering av branntekniske forhold og elektriske installasjoner i boligen dersom det er mer enn fem år siden sist boligen hadde el-tilsyn. Bygningssakkyndig kan anbefale å konsultere offentlige myndigheter eller kvalifisert elektrofaglig fagperson ved behov for grundigere undersøkelser.

TILLEGGSENDERSØKELSER

Etter avtale kan tilstandsanalysen utvides til også å omfatte tilleggssundersøkelser utover minimumskravet i forskriften.

BEFARINGEN

Rapporten gir en vurdering av byggverk og bygningsdeler som bygningssakkyndig har observert, og som fremkommer av Forskrift til avhendingsloven. Rapporten er likevel ingen garanti for at det ikke kan finnes skjulte feil, skader og mangler. NS 3600:2018 (Teknisk tilstandsanalyse ved omsetning av bolig) har undersøkelsesnivå fra 1 til 3, der undersøkelsesnivå 1 er det laveste og baseres på visuell observasjon. Rapporten baseres på undersøkelsesnivå 1 med få unntak (våtrom og rom under terreng). I praksis betyr dette at gjennomføringen av befaringen begrenses som følger:

- Det utføres kun visuelle observasjoner på tilgjengelige flater uten fysiske inngrep (f.eks. riving).

- Flater som er skjult av snø eller på annen måte ikke er tilgjengelig eller skjult, blir ikke kontrollert. Det foretas ikke funksjonsprøving av bygningsdeler, som isolasjon, piper, ventilasjon, el. anlegg, osv.

- Det gis ingen vurdering av boligens tilbehør, hvite- og brunevarer og annet inventar. Dette gjelder også integrert tilbehør.

- Inspisering av yttertak er basert på det som er synlig, normalt på insiden fra loftet og utvendig fra stige/bakkenivå. Befaring av tak må være sikkerhetsmessig forsvarlig for å kunne gjennomføres.

- Stikkprøvetakninger er utvalgt tilfeldig og kan innebære kontroll under overflaten med spiss redskap eller lignende.

Tilstandsrapportens avgrensninger

UTTRYKK OG DEFINISJONER

- **Tilstand:** Byggverkets eller bygningsdelens tekniske, funksjonelle eller estetiske status på et gitt tidspunkt.
- **Symptom:** Observerbart forhold som gir indikasjon på hvilken tilstand et byggverk eller en bygningsdel befinner seg i. Benyttes ved beskrivelse av avvik.
- **Skadegjørere:** Zoologiske eller biologiske skadegjørere, i hovedsak råte, sopp og skadedyr.
- **Fuktsøk:** Overflatesøk med egnet søkeutstyr (fuktindikator) eller visuelle observasjoner.
- **Fuktmåling:** Måling av fuktinnhold i materiale eller i bakenforliggende konstruksjon ved bruk av egnet måleutstyr (blant annet hammerelektrode og pigger).
- **Utvidet fuktsøk (hulltaking):** Boring av hull for inspeksjon og fuktmåling i risikoutsatte konstruksjoner, primært i tilstøtende vegger til bad, utforede kjellervegger og eventuelt i oppforede kjellergulv.
- **Normal slitasjegrad:** Forventet nedsliting av materiale i overflaten som er basert på enkle visuelle observasjoner. Kan vurderes sammen med bygningsdelens alder.
- **Forventet gjenværende brukstid:** Anslått tid et byggverk eller en del av et byggverk fortsatt vil være tjenlig for sitt formål (NS3600, Termer og definisjoner punkt 3.9)

AREALBEREGNING FOR BOENHETER

- Areal fastsettes etter Forskrift til avhendingsloven og Norsk Standard 3940 Areal- og volum-beregninger av bygninger fra 2023.
- Areal oppgis i hele kvadratmeter i rapporten, og gjelder for det tidspunkt oppmålingen fant sted.
- **Bruksareal (BRA)** er det måleverdige arealet som er innenfor omsluttete vegger målt i gulvhøyde (bruttoareal minus arealet som opptas av yttervegger). I tillegg til gulvhøyde gjelder regler om fri bredde for at arealet skal være måleverdig, med betydning for BRA av for eksempel loft med skråtak. BRA består av internt bruksareal (BRA-i), eksternt bruksareal (BRA-e) og innglasset balkong mv (BRA-b). Terrasse- og balkongareal (TBA) opplyses der tilstandsrapporten skal benyttes i boligomsetningen og der det er aktuelt. I tillegg kan gulvareal (GUA) og areal med lav takhøyde (ALH) opplyses sammen med BRA der det er aktuelt og en del av oppdraget. Rom skal ha atkomst og gangbart gulv for å kunne regnes som BRA/måleverdig areal.
- Arealet måles og oppgis dersom arealet oppfyller krav til måleverdighet, slik som at arealet må ha minst en bredde på 0,6m og minst en høyde på 1,9 m osv. Et rom kan være i strid med teknisk forskrift og mangle godkjennelse hos kommunen for den aktuelle bruken, uten at dette får betydning for om arealet måles og oppgis i tilstandsrapporten. Når arealet måles tas det ikke hensyn til om arealet er lovlig oppført eller om bruken er lovlig, bruksendringer, lysforhold eller andre sikkerhetsmangler.

- Eiendommens markedsverdi kan ikke baseres på en rent matematisk beregning i forhold til antall kvadratmeter opplyst i rapporten. Opplysninger om areal kan altså ikke alene benyttes for beregning av eiendommens verdi.
- Rom som ligger utenfor boenheten, men som eier har påvist og/eller opplyst at tilhører boenheten, er oppmålt og inkludert i BRA-e. Det er ikke fremvist dokumentasjon på at rommet tilhører boenheten, med mindre dette er angitt særskilt. Rom utenfor boenheten kan omdisponeres av borettslaget/sameiet og dette kan påvirke boligens BRA. Vær oppmerksom på at NS 3940:2023 og eierseksjonsloven har ulik definisjon av fellesareal. Ved arealmåling gjelder NS 3940:2023 som definerer fellesareal slik: "Delen av bygning som brukes av to eller flere bruksenheter eller til bygningens forvaltning, drift eller vedlikehold.
- I en overgangsperiode skal rapporter som benyttes i boligomsetningen eller dersom det er en del av oppdraget også opplyse om fordelingen mellom P-ROM og S-ROM med utgangspunkt i definisjonene som fremkommer av veiledningen til Norsk Standard 3940 Areal- og volum-beregninger av bygninger fra 2012. Fordelingen mellom P-ROM og S-ROM er basert på veiledningen og bygningssakkyndiges eget skjønn. P-ROM er måleverdige rom som benyttes til kort eller langt opphold. S-ROM er måleverdige rom som benyttes til lagring, og tekniske rom. Bruken av et rom på befaringstidspunktet har betydning for om rommet defineres som P-ROM eller S-ROM. Dette betyr at rommet både kan være i strid med teknisk forskrift og mangle godkjennelse i kommunen for den aktuelle bruken, uten at dette vil få betydning for valg av arealkategori.
- Se øvrig informasjon om areal i rapporten, Norsk Standard 3940 (2012 og 2023) og veiledningen til disse.

PERSONVERN

iVerdi AS, bygningssakkyndig og takstforetaket behandler personopplysninger som bygningssakkyndig trenger for å kunne utarbeide rapporten. Personvernerklæring med informasjon om bruk av personopplysninger og dine rettigheter finner du her [Personvernerklæring - iVerdi](#)

DELING AV PERSONOPPLYSNINGER FOR TRYGGERE BOLIGHANDEL OG MULIG RESERVASJON

Norsk takst og deres samarbeidspartnere benytter personopplysninger fra rapporten for analyse- og statistikkformål, samt utvikling og drift av produkter og tjenester for takstbransjen og andre aktører i boligomsetningen. Les mer om dette og hvordan du kan reservere deg på <https://www.norsktakst.no/norsk/om-norsk-takst/personvernerklæring/reservasjon/>

Vendu lager en boliganalyse basert på opplysninger fra rapporten. Les mer om dette og hvordan du kan reservere deg her: <https://samtykke.vendu.no/CC3265>

KLAGEORDNING FOR FORBRUKERE

Er du som forbruker misfornøyd med bygningssakkyndiges arbeid eller opptreden ved taksering av bolig eller fritidshus, se www.takstklagenemd.no for mer informasjon

Egenerklæring

Auregata 17, 6230 SYKKYLVEN

12 Dec 2025

Informasjon om eiendommen

Adresse	Postadresse	Enhetsnummer
Auregata 17	Auregata 17	

Opplysninger om selger og salgsobjekt

Driver du med omsetning eller utvikling av eiendom?

Ja Nei

Når kjøpte du boligen?

Juli 2023

Har du selv bodd i boligen?

Ja Nei

Når og hvor lenge har eieren bodd i boligen? Hvis det er lengre perioder eieren ikke har bodd i boligen er det fint om du oppgir dette. Her kan du også oppgi annen relevant informasjon om eierskapet.

2år

Har du kjennskap til feil /t eller mangler ved borettslagets/sameiets fellesområder, som for eksempel garasje, ønsker vi at du oppgir dette når du svarer på spørsmålene i egenerklæringen.

Informasjon om eksisterende husforsikring

Vet ikke

Informasjon om selger

Selger

Busengdal, Oliver Tafjord

Forbehold

Selger tar spesifikt forbehold om feil og mangler som er beskrevet i egenerklæringsskjemaet.

Boligkjøper anses å kjenne til forholdene som er omtalt i dette egenerklæringsskjemaet. Disse forholdene kan ikke gjøres gjeldende som feil eller mangler senere.

Boligkjøper oppfordres til å selv undersøke eiendommen grundig.



Våtrom

1 Har det vært feil på bad, vaskerom eller toalettrom?

Ja Nei, ikke som jeg kjenner til

2 Er det utført arbeid på bad, vaskerom eller toalettrom?

Ja Nei, ikke som jeg kjenner til

Tak, yttervegg og fasade

3 Har det lekket vann utenfra og inn, eller er det sett andre tegn til fukt?

Ja Nei, ikke som jeg kjenner til

4 I din leilighet, er det utført arbeid på tak, yttervegg, vindu eller annen fasade?

Ja Nei, ikke som jeg kjenner til

Kjeller

5 Har sameiet eller borettslaget hatt problemer med fukt, vann eller oversvømmelse i kjeller eller underetasje?

Ja Nei, ikke som jeg kjenner til

6 Har leiligheten kjeller, underetasje eller andre rom under bakken?

Ja Nei

8 Er det utført arbeid med drenering?

Ja Nei, ikke som jeg kjenner til

Elektrisitet

9 Har det vært feil på det elektriske anlegget?

Ja Nei, ikke som jeg kjenner til

10 Er det utført arbeid på det elektriske anlegget?

Ja Nei, ikke som jeg kjenner til

Rør



11 Har eiendommen privat vannforsyning (ikke tilknyttet det offentlige vannettet), septik, pumpekum, brønn, avløpskvern eller liknende?

Ja Nei, ikke som jeg kjenner til

12 Har det vært feil på utvendige eller innvendige avløpsrør eller vannrør?

Ja Nei, ikke som jeg kjenner til

13 Er det utført arbeid på utvendige eller innvendige avløpsrør eller vannrør?

Ja Nei, ikke som jeg kjenner til

Ventilasjon og oppvarming

14 Er det eller har det vært nedgravd oljetank på eiendommen?

Ja Nei, ikke som jeg kjenner til

15 Har det vært feil på varmeanlegg eller ventilasjonsanlegg?

Ja Nei, ikke som jeg kjenner til

16 Er det utført arbeid på varmeanlegg eller ventilasjonsanlegg?

Ja Nei, ikke som jeg kjenner til

Skjevheter og sprekker

17 Er det tegn på setningsskader eller sprekker i for eksempel grunnmur eller fliser?

Ja Nei, ikke som jeg kjenner til

18 Har det vært feil eller gjort endringer på ildsted eller pipe?

Ja Nei, ikke som jeg kjenner til

Sopp og skadedyr

19 Har det vært skadedyr i leiligheten?

Ja Nei, ikke som jeg kjenner til

20 Har det vært skadedyr i fellesområdene til sameiet eller borettslaget?

Ja Nei, ikke som jeg kjenner til

21 Har det vært mugg, sopp eller råte i boligen eller andre bygninger på eiendommen?

Ja Nei, ikke som jeg kjenner til

22 Har det vært mugg, sopp eller råte i sameiet eller borettslaget?



Ja Nei, ikke som jeg kjenner til

Planer og godkjenninger

23 **Mangler leiligheten brukstillatelse eller ferdigattest?**

Ja Nei, ikke som jeg kjenner til

24 **Har du bygd på eller gjort om kjeller, loft eller annet til boligrom?**

Ja Nei

25 **Selges eiendommen med utleiedel som leilighet, hybel eller lignende?**

Ja Nei

27 **Er det utført radonmåling?**

Ja Nei, ikke som jeg kjenner til

28 **Er det andre forhold av betydning eller sjenanse for eiendommen eller nærområdet?**

Ja Nei, ikke som jeg kjenner til

29 **Foreligger det planer eller bestemmelser som kan medføre endringer av felleskostnader eller fellesgjeld?**

Ja Nei, ikke som jeg kjenner til

30 **Er sameiet eller borettslaget er involvert i konflikter av noe slag?**

Ja Nei, ikke som jeg kjenner til

Andre opplysninger

31 **Har ufaglærte utført arbeid som normalt bør utføres av faglærte? Du trenger ikke gjenta noe du allerede har nevnt.**

Ja Nei, ikke som jeg kjenner til

32 **Har du andre opplysninger om boligen eller eiendommen utover det du har svart?**

Ja Nei, ikke som jeg kjenner til

Boligselgerforsikring

Boligen selges med boligselgerforsikring

En boligselgerforsikring gir trygghet for selger og kjøper, og kan dekke feil og mangler som enten ikke er opplyst om eller det ikke var kjennskap til da salget ble gjennomført.

Forsikringen er tegnet i Gjensidige Forsikring ASA

Forsikringsnummer 95706580



Egenerklærings skjema

Name

Date

Busengdal, Oliver Tafjord

2025-12-12

Identification

 Busengdal, Oliver Tafjord



This document contains electronic signatures using EU-compliant PAdES - PDF
Advanced Electronic Signatures (Regulation (EU) No 910/2014 (eIDAS))

Egenerklærings skjema

Signed by:

Busengdal, Oliver Tafjord

12/12-2025
14:30:17

BANKID



Begjæring om ¹⁾ **Oppdeling i eierseksjoner** **resekjonering**

Rekvirentens navn Aursnes AS (SKATEFLIDA EIENDOMSBEDELING AS)	Plass for tinglysingsstempel 01/018	Dok.no.: 14/377
Adresse Pb. 1190	Postnr. Poststed 6001 Ålesund	16 APR. 2008
(Under-)organisasjonsnr./fødselsnr. 980 725 936	Ref. nr.	Avd.: Saksb. SB

Opplysninger i feltene 1-4 registreres i grunnboken

1. Eiendommen				
Kommunens nr.	Kommunens navn	Gnr.	Bnr.	Festenr. Snr.
1528	Sykkylven	14	377	

2. Hjemmelshaver(e)		
Fødselsnr./Org.nr. (11/9 siffer) 2)	Navn	Ideell andel 3)
930074322	Ø. Uri & Sønn AS	i/i

3. Begjæring																			
Eiendommen begjæres oppdelt i eierseksjoner slik det fremgår av etterstående fordelingsliste.																			
S.-nr.	Formål	Brøk (teller)	Tilleggsareal	S.-nr.	Formål	Brøk (teller)	Tilleggsareal	S.-nr.	Formål	Brøk (teller)	Tilleggsareal	S.-nr.	Formål	Brøk (teller)	Tilleggsareal	S.-nr.	Formål	Brøk (teller)	Tilleggsareal
4)	5)	6)	7)	4)	5)	6)	7)	4)	5)	6)	7)	4)	5)	6)	7)	4)	5)	6)	7)
1	N	12	-	13	N	50	-	25				37				49			
2	N	12	-	14	B	126	B	26				38				50			
3	N	12	-	15	B	89	B	27				39				51			
4	N	12	-	16	B	88	B	28				40				52			
5	N	12	-	17	B	132	B	29				41				53			
6	N	12	-	18				30				42				54			
7	N	1108	BG	19				31				43				55			
8	N	368	BG	20				32				44				56			
9	N	368	G	21				33				45				57			
10	B	372	B	22				34				46				58			
11	B	45	B	23				35				47				59			
12	B	123	B	24				36				48				60			
Sum tellere:								294	= nevner:	294									

4. Supplerende tekst 7)

OBS! Her påføres kun opplysninger som skal og kan tinglyses. Ved resekjonering skal dessuten oppgis hva endringen består i og eventuelt på hvilken måte fellesarealene endres.



Doknr: 600769 Tinglyst: 18.08.2009
 STATENS KARTVERK FAST EIENDOM

Dato: _____ Rekvirentens underskrift: _____

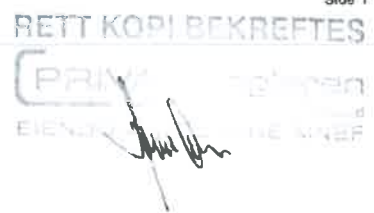

5. Egenerklæring

Undertegnede erklærer at

- a) seksjoneringen gjelder planlagt bygning hvor byggetillatelse er gitt, eller
 seksjoneringen gjelder bestående bygning hvor seksjoneringen bare omfatter bruksenheter som er ferdig utbygd
- b) seksjoneringen omfatter alle bruksenheter i eiendommen
- c) inndelingen i bruksenheter gir en formålstjenlig avgrensning av de enkelte bruksenheter
- d) bruksenhets formål (bolig eller næring) er i samsvar med gjeldende arealplanformål, eller
 det foreligger tillatelse til annen bruk etter plan- og bygningsloven
- e) ingen bruksenheter omfatter deler av eiendommen som er nødvendig til bruk for andre bruksenheter i eiendommen, eller deler som etter bestemmelser, vedtak eller tillatelser gitt i eller i medhold av plan- og bygningsloven, er fastslått å skulle tjene beboernes eller bebyggelsens felles behov
- f) areal som skal tjene sameiernes felles bruk eller eiendommens drift er fellesareal. Fellesarealet omfatter ikke vaktmesterbolig som er utleid til andre enn vaktmesteren, og hvor leier har kjøperett (§ 14)
- g) hver bruksenhets hoveddel er en klart avgrenset og sammenhengende del av en bygning på eiendommen og har egen inngang fra fellesareal eller naboeiendom
- h) hver boligseksjon har kjøkken, bad og wc innenfor hoveddelen av bruksenheten. Bad og wc er i eget eller egne rom eller
 boligseksjonen er en fritidsbolig, eller
 alle boligene inngår i en samleseksjon bolig
- i) det er fastsatt vedtekter (§ 28)

Undertegnede er kjent med at det er straffbart å avgi eller benytte uriktig erklæring (straffeloven § 189 og § 190)

6. Tegninger mv.

Alle vedlegg skal være i A4 format og fortløpende sidenummerert. Vedlegg som skal følge seksjoneringsbegjæringen:

- a) Situasjonsplan (§ 7, annet ledd).
- b) Plantegninger over kjeller, alle etasjene og loft.
På tegningene er grensene for bruksenheter, forslag til seksjonsnummer og bruken av de enkelte rom tydelig angitt (§ 7, annet ledd).
- c) Liste med navn og adresse på alle leiere av bolig i eiendommen. (Skal ikke følge med til tinglysing.)
- d) Vedtekter (§ 28). (Skal ikke følge med til tinglysing.)
- e) Samtykke fra panthaver ved reseksjonering (§§ 12 og 13).

7. Underskrifter

Sted, dato Sykkylven, 21.02.2008	Hjemmelshaver (§§ 7 og 12) / Styret (§ 13) <i>Terje Uri</i> TERJE URI	Ektefelle/registrert partner (Ved reseksjonering kreves samtykke fra ektefelle/registrert partner for de seksjoner hvor sameierbrøken reduseres)
-------------------------------------	---	---

Dato	Rekvirentens underskrift
------	--------------------------

8. Styrets samtykke mv. ved reseksjonering 8)	
<input type="checkbox"/> Styret samtykker til reseksjonering (§ 12), eller <input type="checkbox"/> Styret erklærer at sameiermøtet har samtykket til reseksjonering (§ 30)	
Sted, dato	Underskrift

9. Kommunens tillatelse til seksjonering/reseksjonering				
<input type="checkbox"/> Befaring er foretatt <input type="checkbox"/> Målebrevkart for tilleggsdeler er utarbeidet og vedlagt 9) <input checked="" type="checkbox"/> Tillatelsen er inntatt nedenfor <input type="checkbox"/> Tillatelsen følger vedlagt				
Kommunen erklærer at tillatelse til seksjonering/reseksjonering er gitt for:				
Gnr.	Bnr.	Festenr.	Snr.	Kommune
14	377		1-17	SIKKYLVEN
Dato		Stempel og underskrift		
08.12.2008		 [Underskrift]		

Noter:

- 1) Kommunen skal gi tillatelse til seksjonering/reseksjonering og skal deretter sende begjæringen til tinglysing. Begjæring, situasjonsplan og plantegning sendes kommunen i tre eksemplarer.
- 2) Det er Enhetsregisterets organisasjonsnummer som skal brukes.
- 3) Feltet for ideell andel utfylles bare når det er flere hjemmelshavere.
- 4) B=boligseksjon, N=næringsseksjon, SB=samleseksjon bolig, SN=samleseksjon næring.
- 5) Ved oppdeling skal det for hver seksjon fastsettes en sameiebrøk med hele tall i teller og nevner.
- 6) Selt B dersom tilleggsarealet gjelder bygning, G dersom tilleggsarealet gjelder grunn, eventuelt BG hvis tilleggsarealet gjelder både bygning og grunn.
- 7) Det er bare rettsstiftelser som skal og kan linglyses som skal tas inn her. Legalpanterett etter eierseksjonsloven § 25 første ledd kan ikke linglyses. Her tas bare med panterett som kommer i tillegg, jf. § 25 tredje ledd. Panterett inntatt i oppdelingsbegjæringen gir ikke tvangsgrunnlag.
- 8) Etter eierseksjonsloven § 12 skal styret i noen tilfeller samtykke til reseksjonering. I de tilfeller hvor sameiermøtets samtykke er nødvendig, innestår styret for at samtykket er innhentet, jf. § 30.
- 9) Kommunen skal legge ved målebrevkart med tinglygingsgjenpart.

Plass for tinglygingsattest, påtegninger mv.



Dato	Rekvirentens underskrift
------	--------------------------

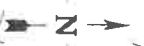

4/128

14/124

14/209

14/442

14/446

14/447

14/394

14/393

14/112

Aure

14/194, 14/195

14/75

14/69

14/471

14/167

14/137, 14/138

14/119, 14/491

14/377

14/443

14/376

14/208

14/170

14/103

232

14/6



BETT KOP... KRETTES
BYGNINGS...
14/112

1/2

Sykkylven Kommune
etoppet
010
Dato: 03.2007

2/7

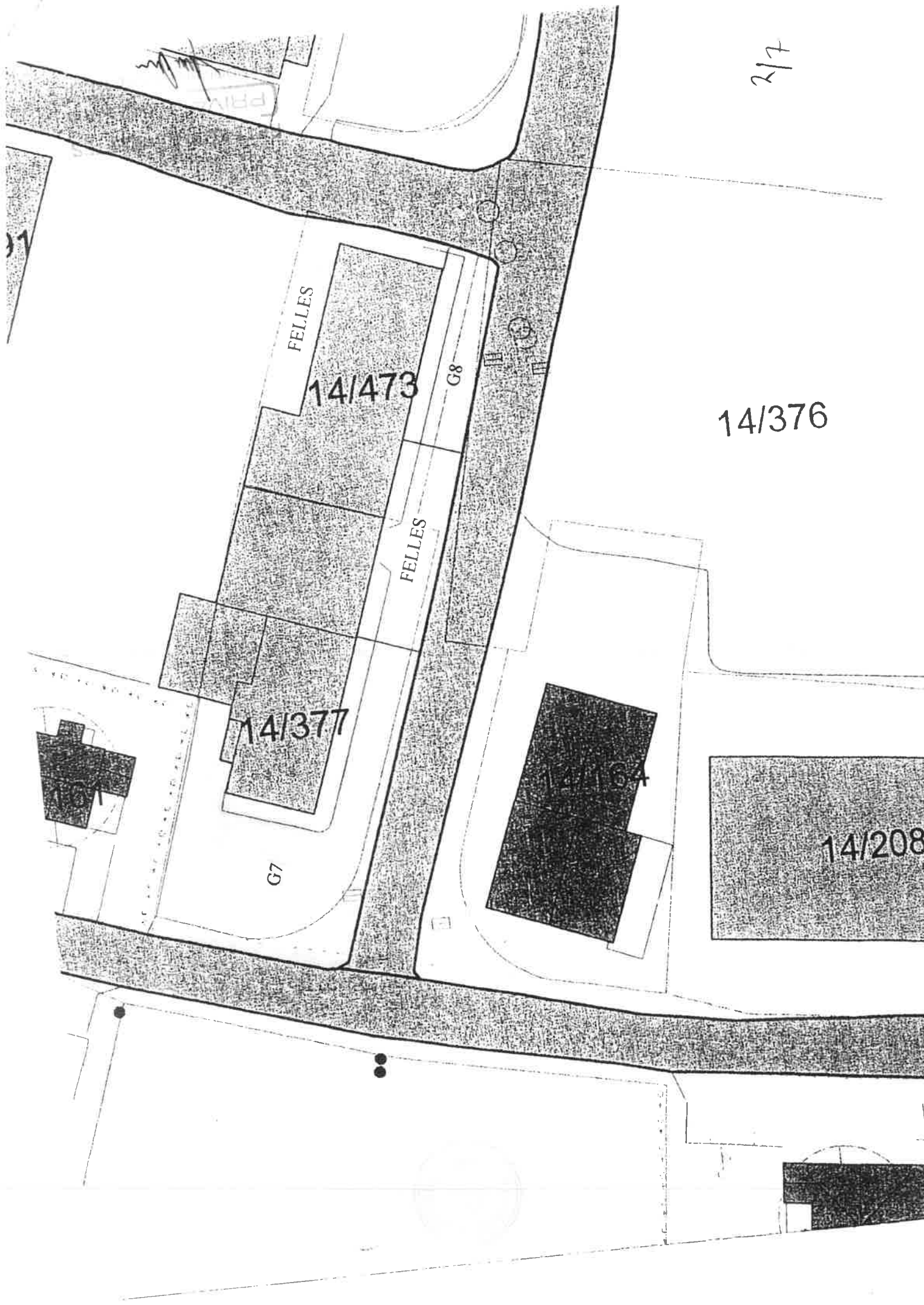

FELLES

14/473

G8

14/376

FELLES

14/377

G7

14/164

14/208

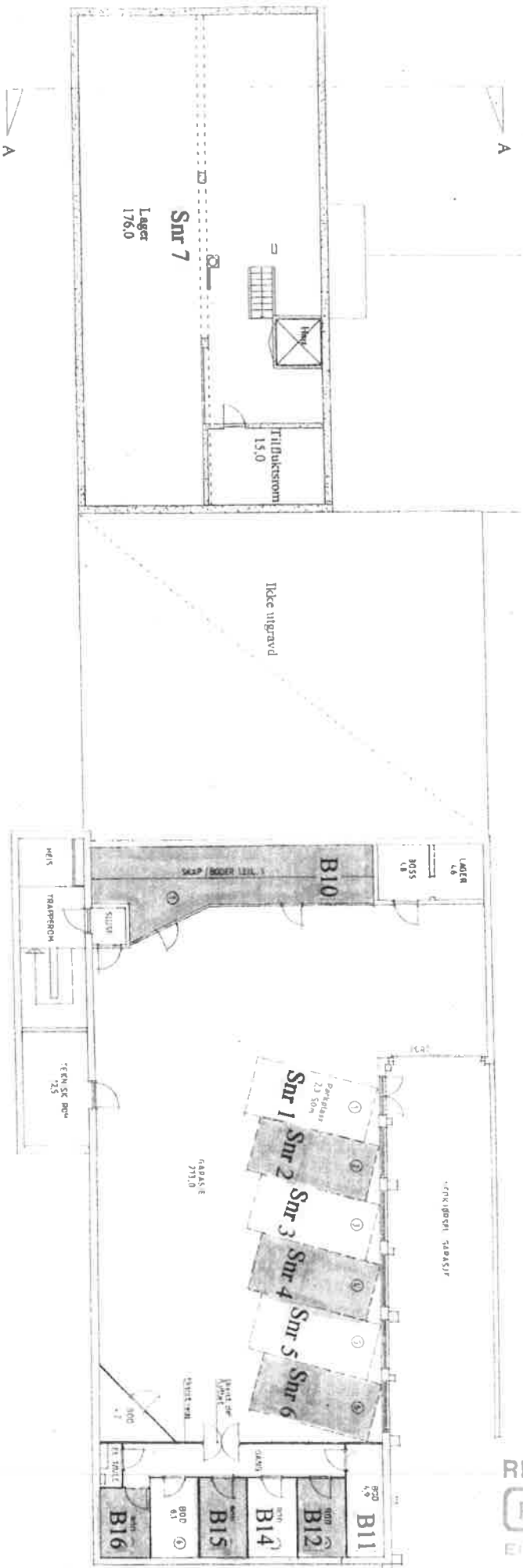

"URIGÅRDEN"

AREALBEREGNING UNDERETASJE: (NB! Tegninger forminsket)

Ø. URI & SØNN AS. BRA= 198,0 m²

GARASJER: BRA= 273,0 m²

BODER: BRA= 73,0 m²

TEKNISK ROM: BRA= 12,5 m²

LAGER/BOSS: BRA= 11,0 m²

HEIS / TRAPPEROM: BRA= 20,0 m²

TOTALT AREAL UNDERETASJE: BRA= 587,5 m²

3/7

RETT KOP! BEKREFT
 PRIVAT register
 EIENDOM

[Handwritten signature]

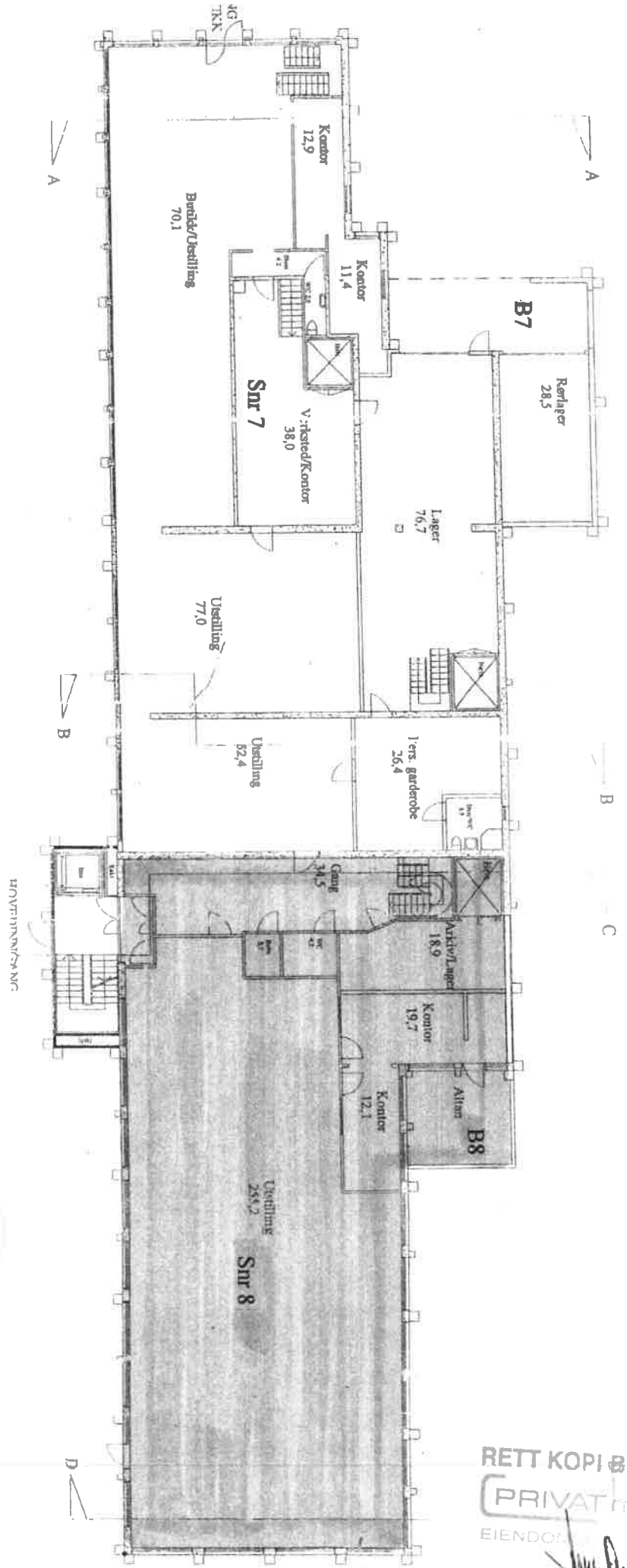

"URIGÅRDEN"

AREALBEREGNING I ETASJE: (NB! Tegninger forminsket)

O. URI & SØNN AS.

HEIS / TRAPPEROM:

BRA = 837,0 m²

BRA = 20,0 m²

TOTALT AREAL I ETASJE

BRA = 857,0 m²

4/17

RETT KOPI BEKREFTES
 PRIVAT EIER
 EIENDOM
[Signature]

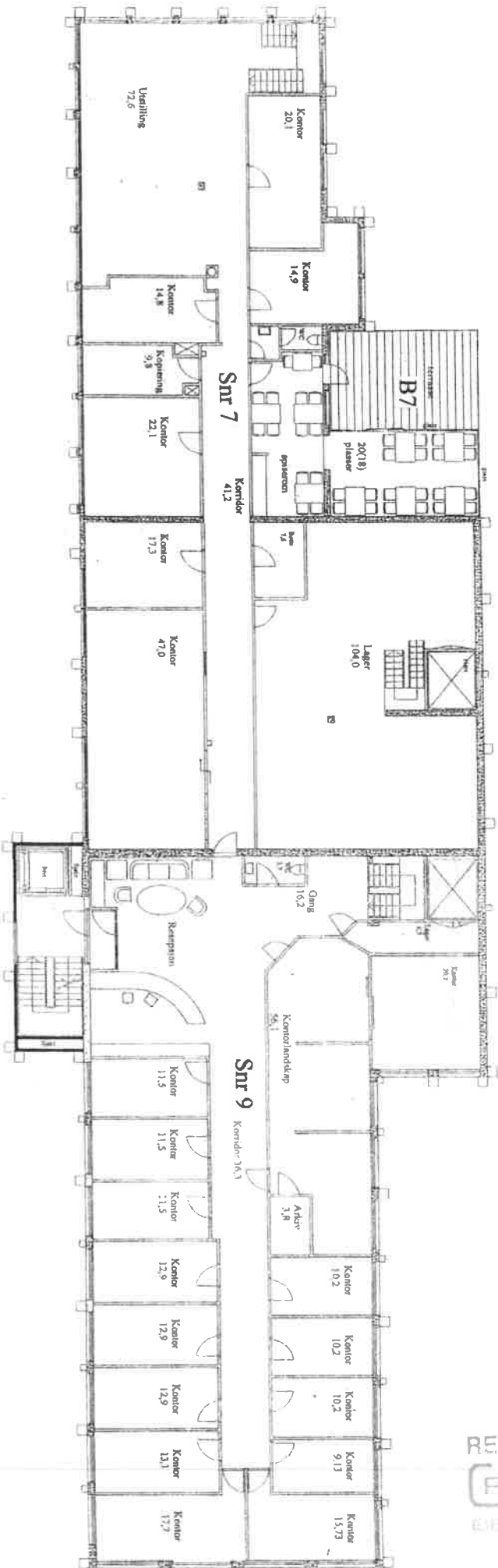

"URIGÅRDEN"

5/7

AREALBEREGNING 2. ETASJE: (NB! Tegninger forminsket)
 Ø. URI & SØNN AS
 TEMA TRADING AS
 HEIS / TRAPPEROM:

TOTALT AREAL 2. ETASJE: BRA = 829,0 m²

BRA = 441,0 m²
 BRA = 368,0 m²
 BRA = 20,0 m²

RETT KOPI BEKREFTES
 PRIVAT

[Handwritten signature]

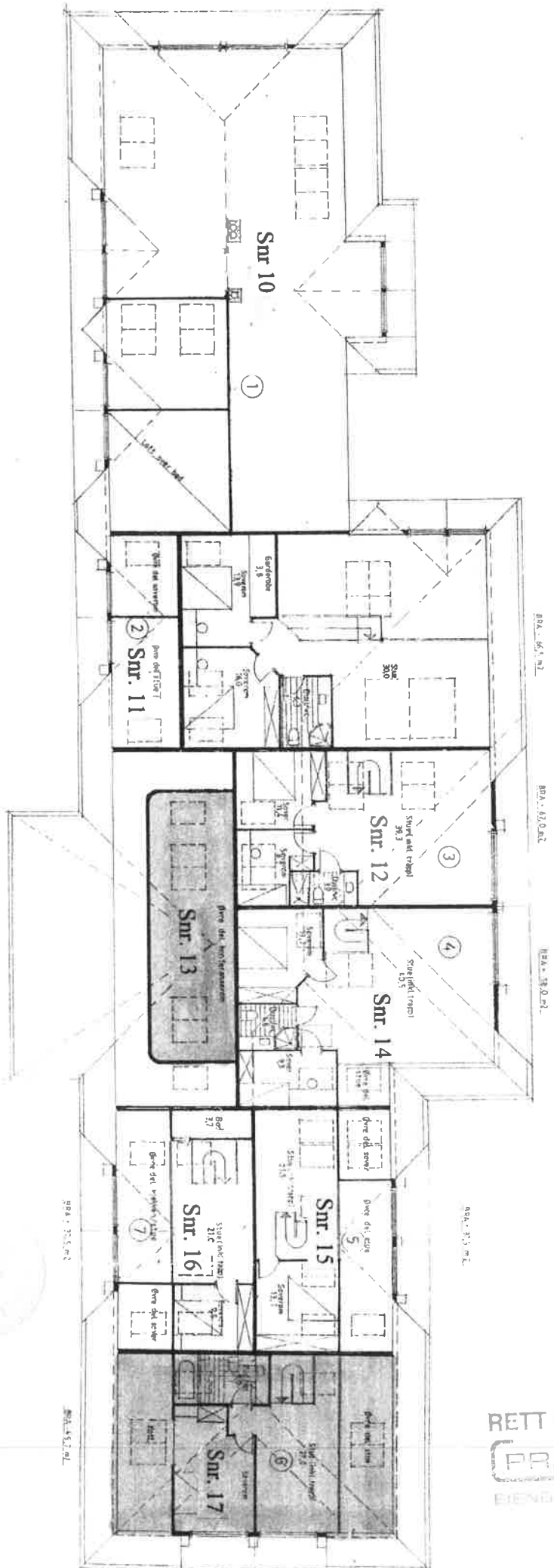

"URIGÅRDEN"

AREALBEREGNINGER HEMSETASJE: (NB! Tegninger forminsket)

LEILIGHET 1.	BRA= 66,5 m ²
LEILIGHET 2.	BRA= 0,0 m ²
LEILIGHET 3.	BRA= 62,0 m ²
LEILIGHET 4.	BRA= 58,0 m ²
LEILIGHET 5.	BRA= 37,5 m ²
LEILIGHET 6.	BRA= 45,7 m ²
LEILIGHET 7.	BRA= 37,5 m ²

TOTALT AREAL HEMSETASJE: BRA= 307,2 m²

6/7

RETT KOPI BEKREFTES
 PRIVAT med
 EIBENCO
[Signature]

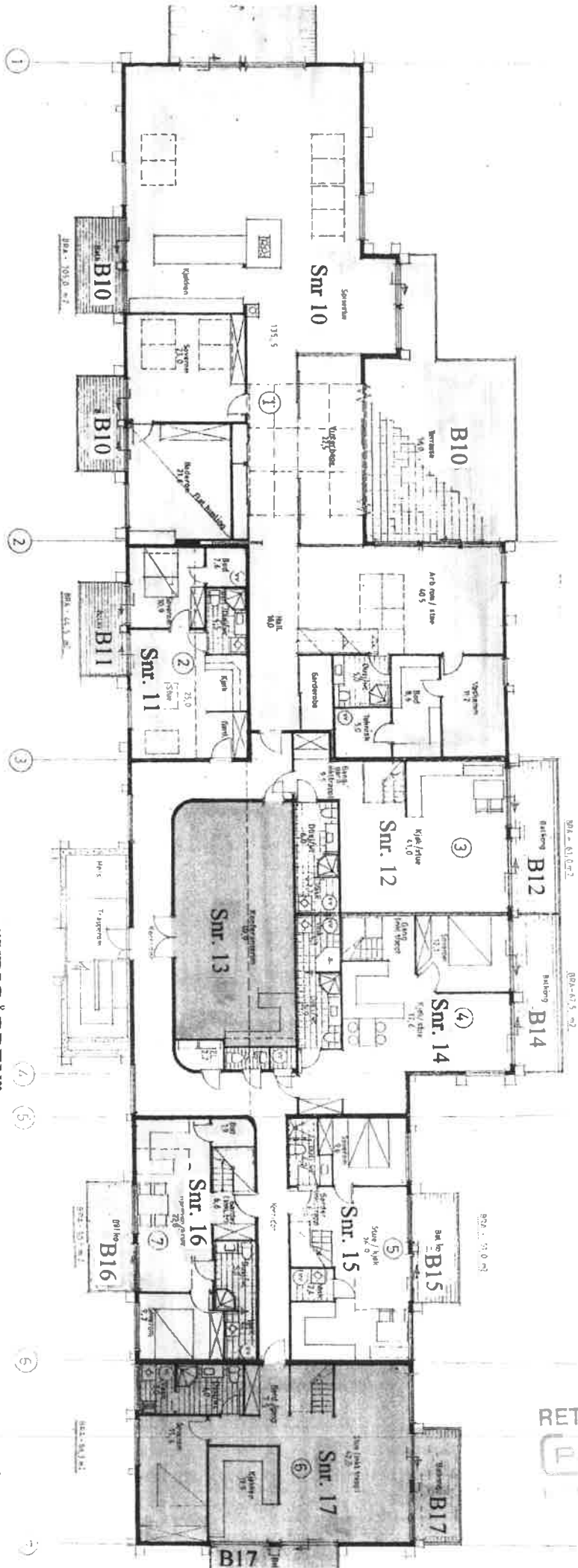

"URIGÅRDEN"

7/7

AREALBEREGNINGER 3. ETASJE: (NB! Tegninger formidsket)
 Ø. URI & SØNN AS. KONFERANSEROM:
 KORRIDORER/WC/VV+EL:

- LEILIGHET 1. BRA= 50,0 m2
- LEILIGHET 2. BRA= 61,5 m2
- LEILIGHET 3. BRA= 305,0 m2
- LEILIGHET 4. BRA= 44,5 m2
- LEILIGHET 5. BRA= 61,0 m2
- LEILIGHET 6. BRA= 67,5 m2
- LEILIGHET 7. BRA= 51,0 m2
- BRA= 86,3 m2
- BRA= 50,5 m2

TOTALT AREAL 3. ETASJE OG HEMSETASJE: BRA: 777,3 m2

RETT KOPI BEKÆFTET
 PRIVAT teglery
 [Signature]



FASADE ØST

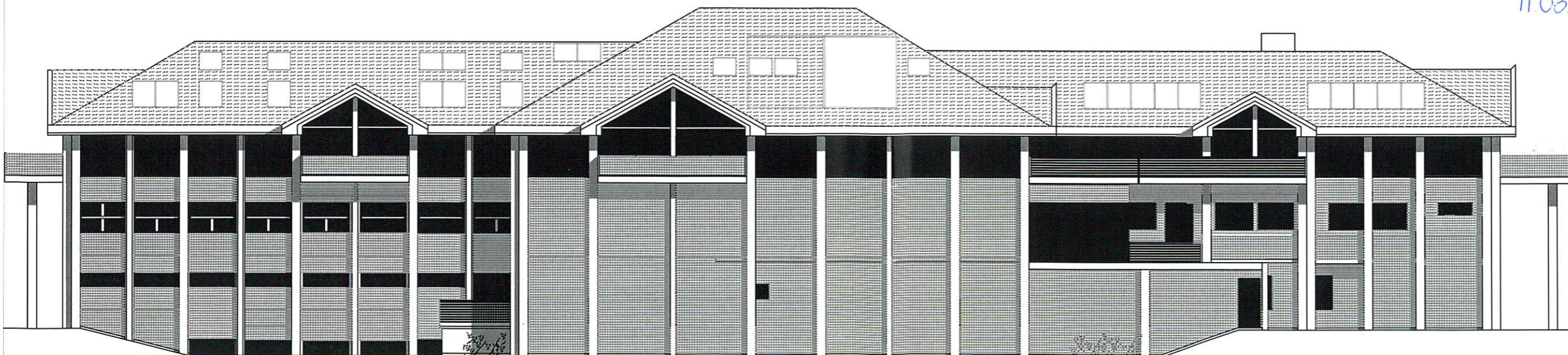

FASADE VEST

GODKJENT
 PÅ VILKÅR SOM ER SETT I
 DELEGASJON SAK 55105
 SVITTELVEN KOMMUNE
 TILBYGGINGUTVAL

11.03.05 KEG

BYGGEMELDINGSTEGNING

Rev.	Revisjon	Dato	Sign.
D	JUSTERT OG VIDEREUTVIKLET	18.01.05	
C	JUSTERT OG VIDEREUTVIKLET	17.12.04	
B	JUSTERT OG VIDEREUTVIKLET	25.11.04	
A	JUSTERT OG VIDEREUTVIKLET	01.11.04	

Tilnøkshaver

Ø. URI & SØNN AS

Prosjekt
 OMBYGGING AV EIENDOMMEN
 14/473 OG 14/377 I AURE

Tegning

NY UTFORMING
 FASADER

Målestokk	Dato	Tegn.nr	Rev.
1:200	01.03.2004	104	D

RASTAD & RELING ARKITEKTKONTOR AS
(ansatt 194)
 Arkitekter MNAL, Interiørarkitekter MNIL
 Fridtjof Nansens Plass 9, Postboks 1297 Vikå, 0111 OSLO
 Telefon 22 00 83 30 Telefax 22 00 83 40
 E-mail: post@rastad-relling.no

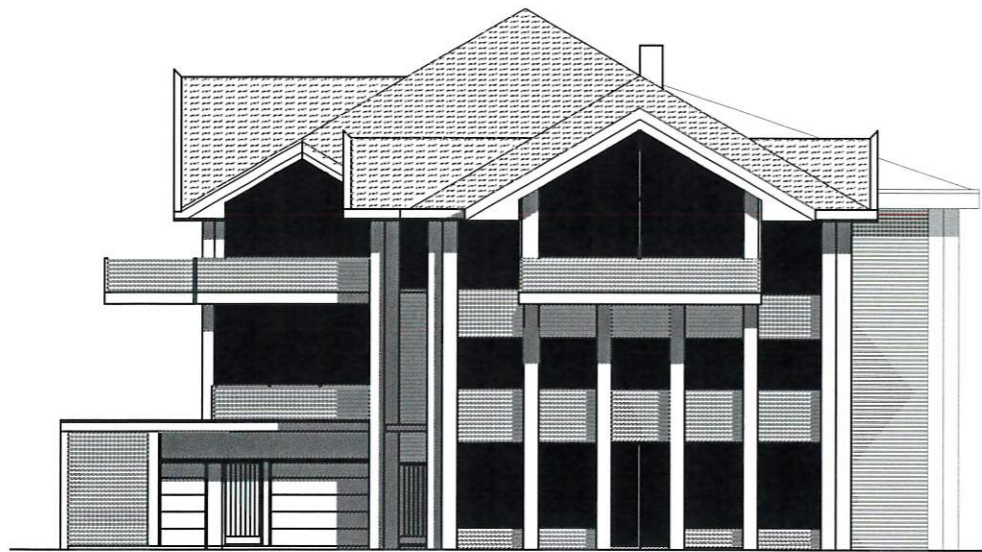

FASADE SØR

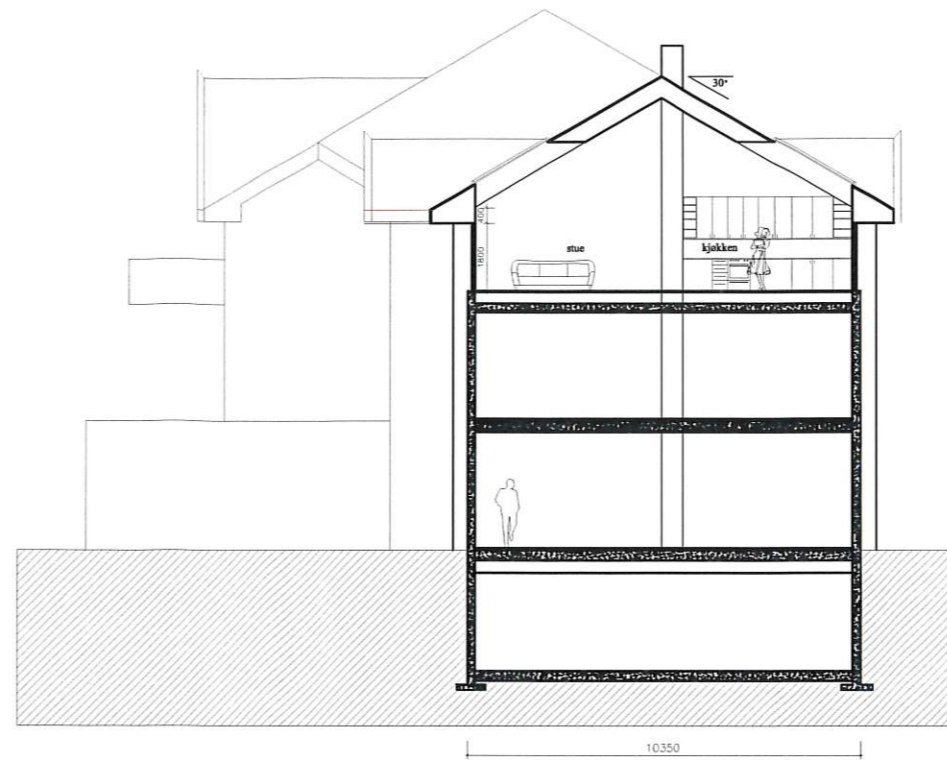

SNITT A-A

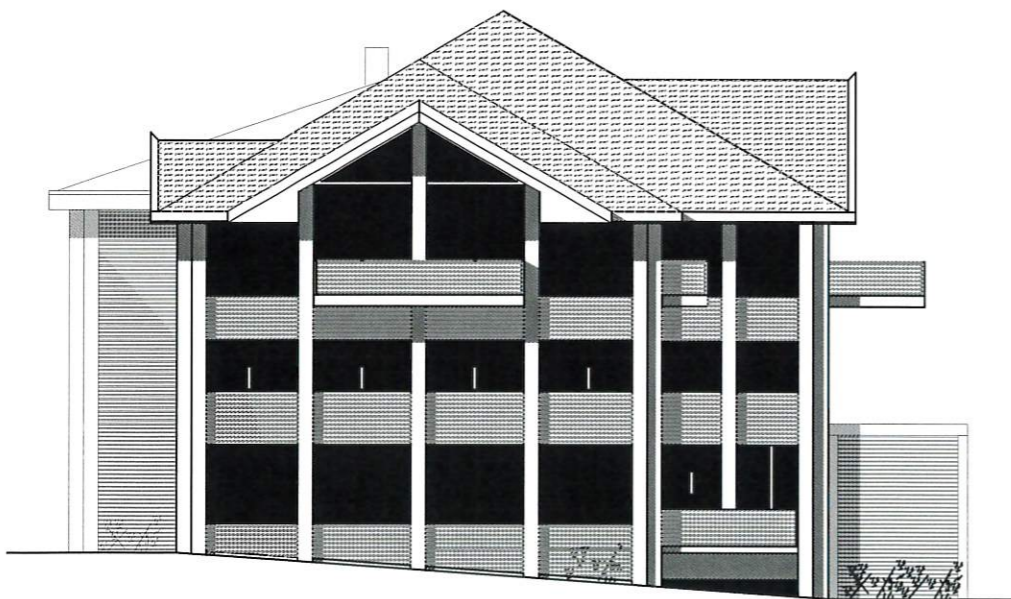

FASADE NORD

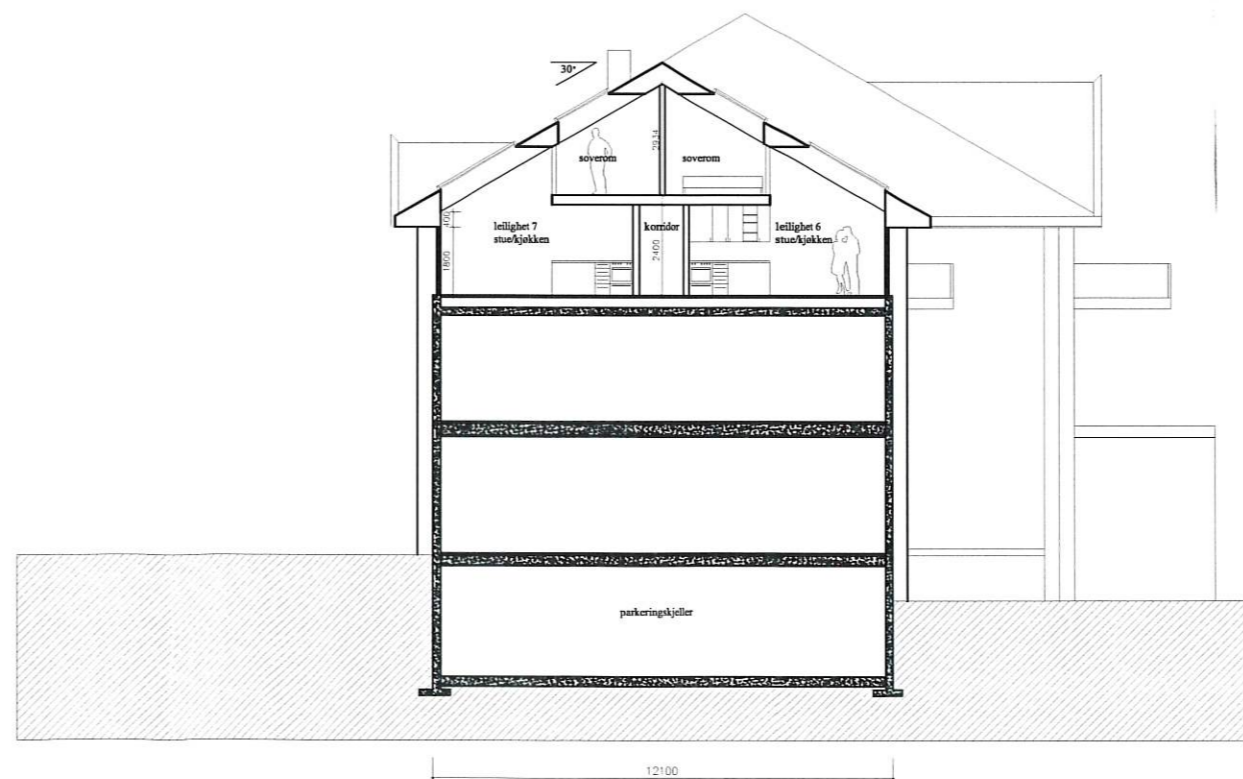

SNITT D-D

GODKJENT
 PÅ VILKÅR SOM ER SETT I
 DELEGASJON SAK 55/05
 SVIKYLVEN KOMMUNE
 TEKNISK HOVUDUTVAL

11.03.05 KSE

BYGGEMELDINGSTEGNING

Rev.	Revisjon	Dato	Sign.
D	JUSTERT OG VIDEREUTVIKLET	18.01.05	
C	JUSTERT OG VIDEREUTVIKLET	14.12.04	
B	JUSTERT OG VIDEREUTVIKLET	25.11.04	
A	JUSTERT OG VIDEREUTVIKLET	01.11.04	

Tiltakshaver
Ø. URI & SØNN AS

Prosjekt
 OMBYGGING AV EIENDOMMEN
 14/473 OG 14/377 I AURE

Tegning
 NY UTFORMING
 FASADER OG SNITT

Målestokk	Dato	Tegn.nr.	Rev.
1:200	01.03.2004	105	D

RASTAD & RELING ARKITEKTKONTOR AS
 Arkitekt MÅL Interiørarkitekt MNL
 Fridjof Nansens Plass 9, Postboks 1297 Vika, 0111 OSLO
 Telefon 22 00 83 30 Telefax 22 00 83 40
 E-mail: post@rastad-relling.no

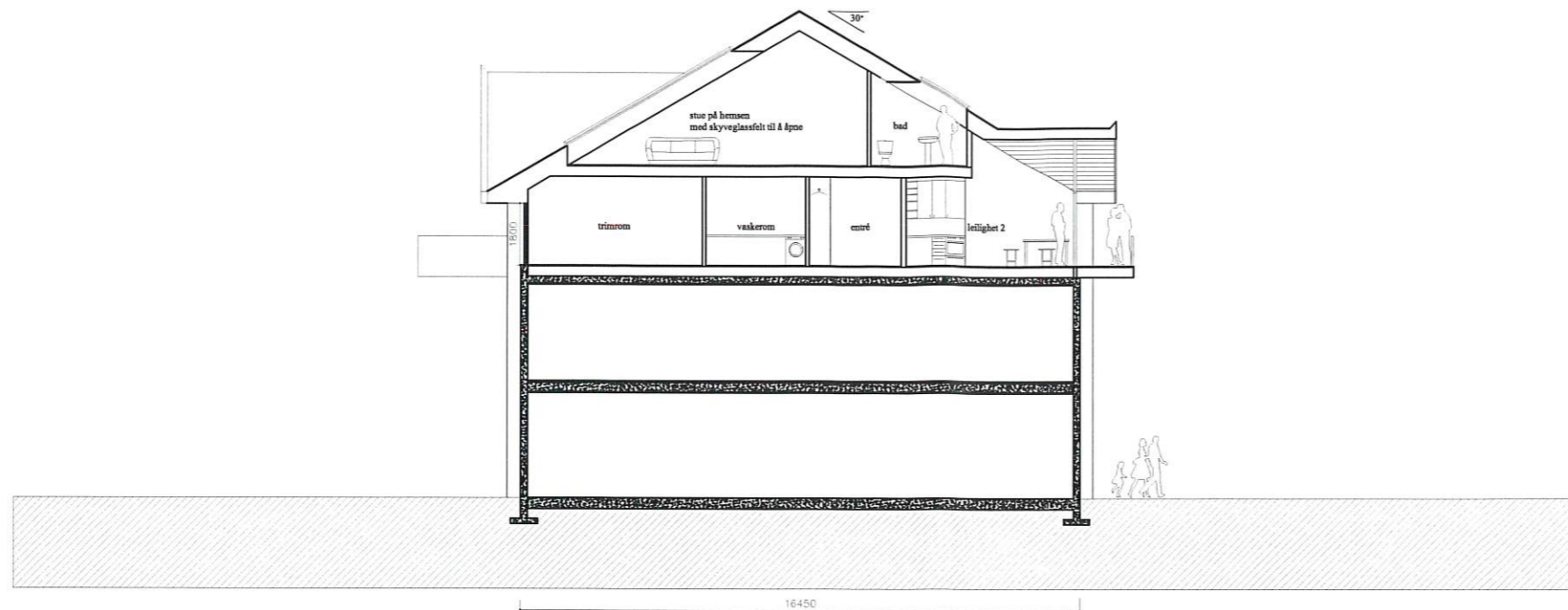

SNITT B-B

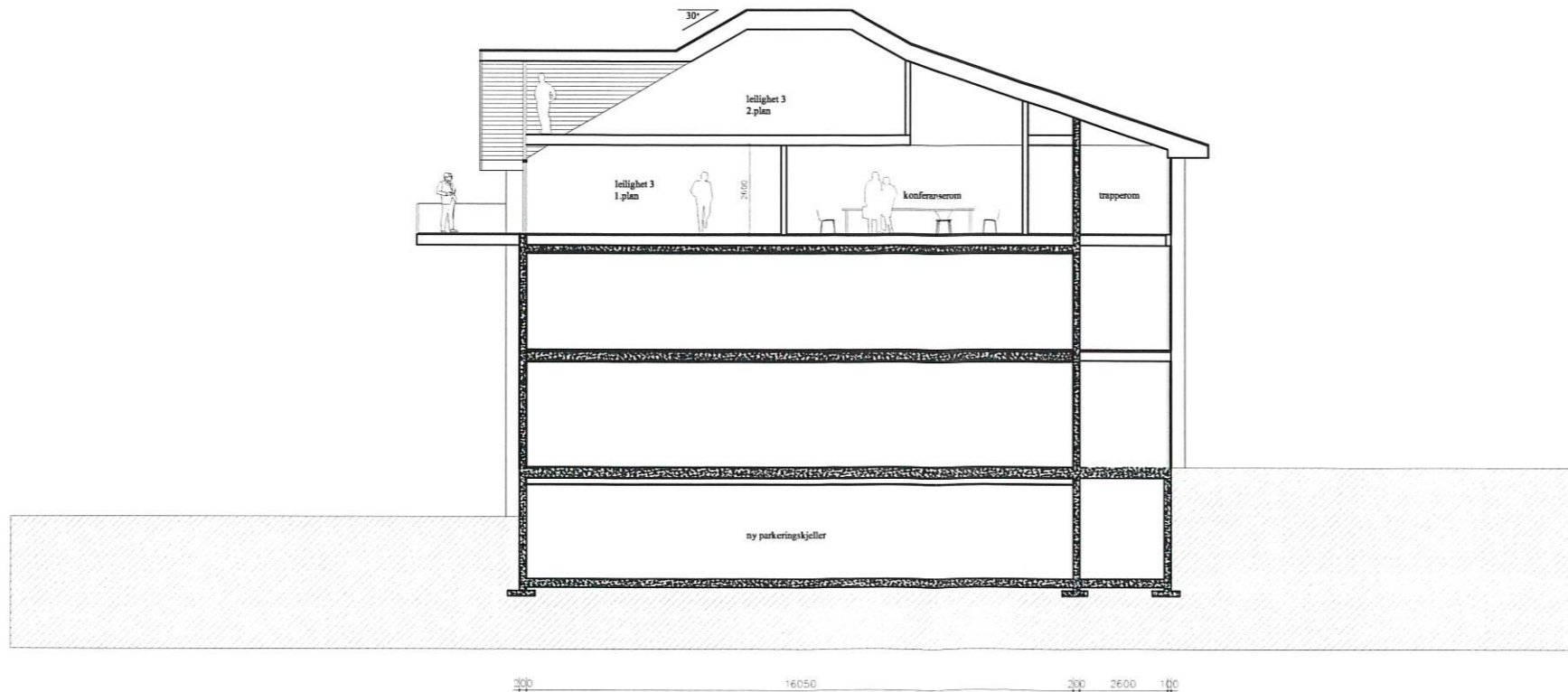

SNITT C-C

GODKJENT
 PÅ VILKÅR SOM ER SETT I
 BEGJÆRNING SAK 55105
 AURE KOMMUNE
 TEKNISK HOVUDUTVAL
 11.03.05 *JS*

BYGGEMELDINGSTEGNING

Rev.	Revisjon	Dato	Sign.
A	JUSTERT OG VIDEREUTVIKLET	18.01.05	

Tilnehaver
Ø. URI & SØNN AS

Prosjekt
 OMBYGGING AV EIENDOMMEN
 14/473 OG 14/377 I AURE

Tegning
 NY UTFORMING
 SNITT

Målestokk	Dato	Tegn.nr	Rev.
1:200	13.12.2004	106	A

RASTAD & RELING ARKITEKONTOR AS
 Arkitekt MNAI, Interiørarkitekt MNI
 Fridtjof Nansens Plass 9, Postboks 1297 Viken, 0111 OSLO
 Telefon 22 00 83 30 Telefax 22 00 83 40
 E-mail: post@rastad-reling.no

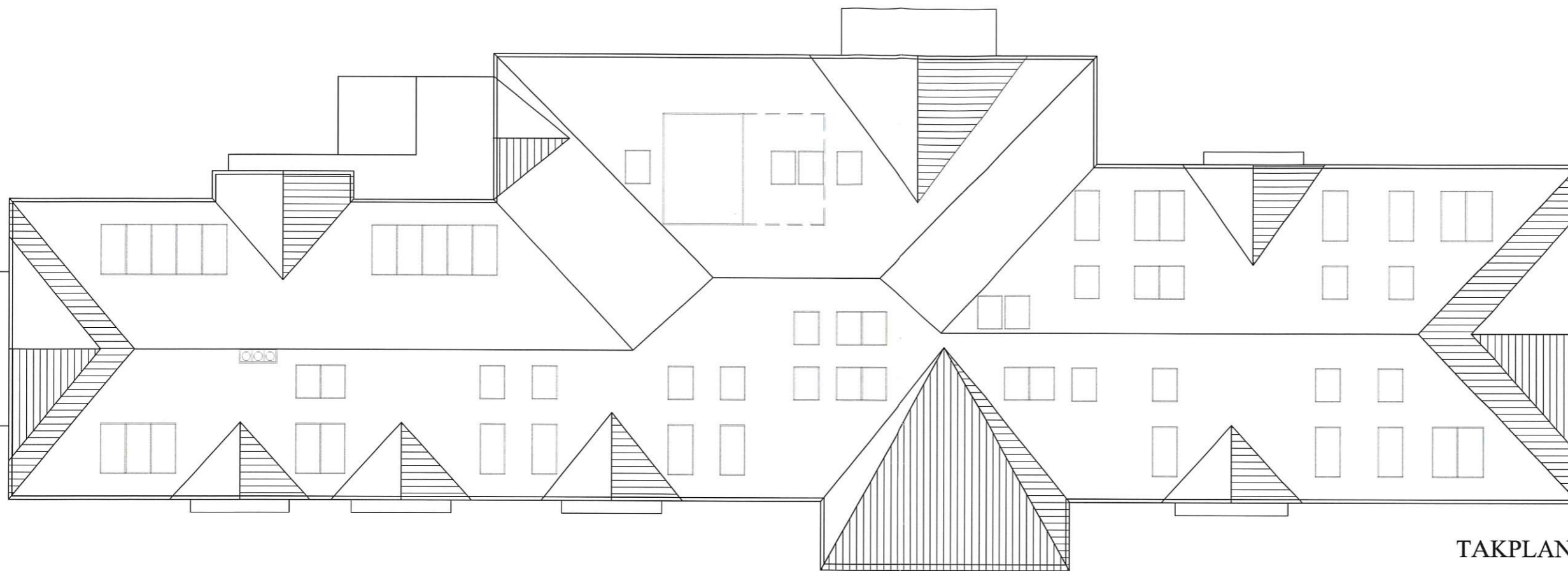

TAKPLAN

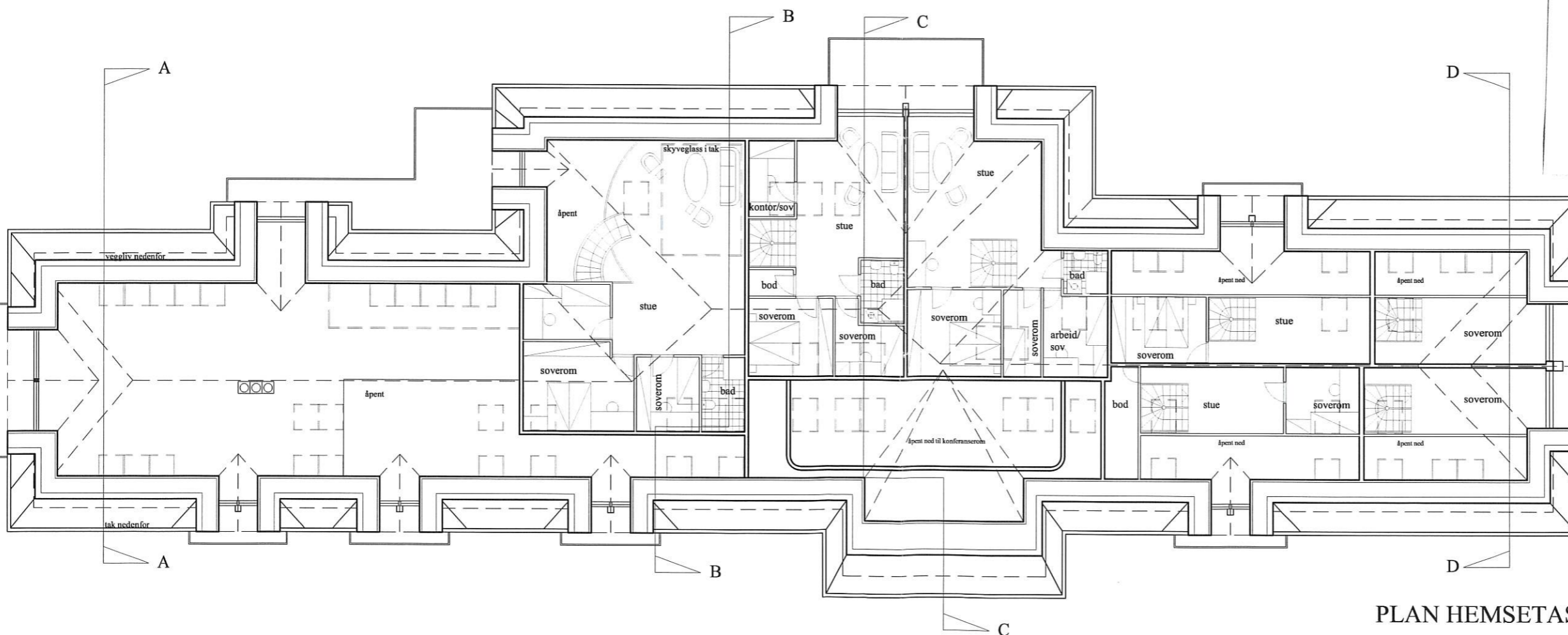

PLAN HEMSETASJE

GODKJENT
 PÅ VILKÅR SOM ER SETT I
 DELEGASJON SAK 55/05
 SYKKYLVEN KOMMUNE
 TEKNISK HOVUDUTVAL

11.03.05 KSE

BYGGEMELDINGSTEGNING

Rev.	Revisjon	Dato	Sign.
C	JUSTERT OG VIDEREUTVIKLET	18.01.05	
B	JUSTERT OG VIDEREUTVIKLET	17.12.04	
A	JUSTERT OG VIDEREUTVIKLET	25.11.04	

Titelshaver
Ø. URI & SØNN AS

Prosjekt
 OMBYGGING AV EIENDOMMEN
 14/473 OG 14/377 I AURE

Tegning
 NY UTFORMING
 PLANER

Målestokk	Dato	Tegn.nr.	Rev.
1:200	04.11.2004	103	C

RASTAD & RELING ARKITEKTKONTOR AS
 Arkitekter MNAL. Innebygningsarkitekter MNIL.
 Fridtjof Nansens Plass 9, Postboks 1297 Vika, 0111 OSLO
 Telefon 22 00 83 30 Telefax 22 00 83 40
 E-mail: post@rastad-relling.no

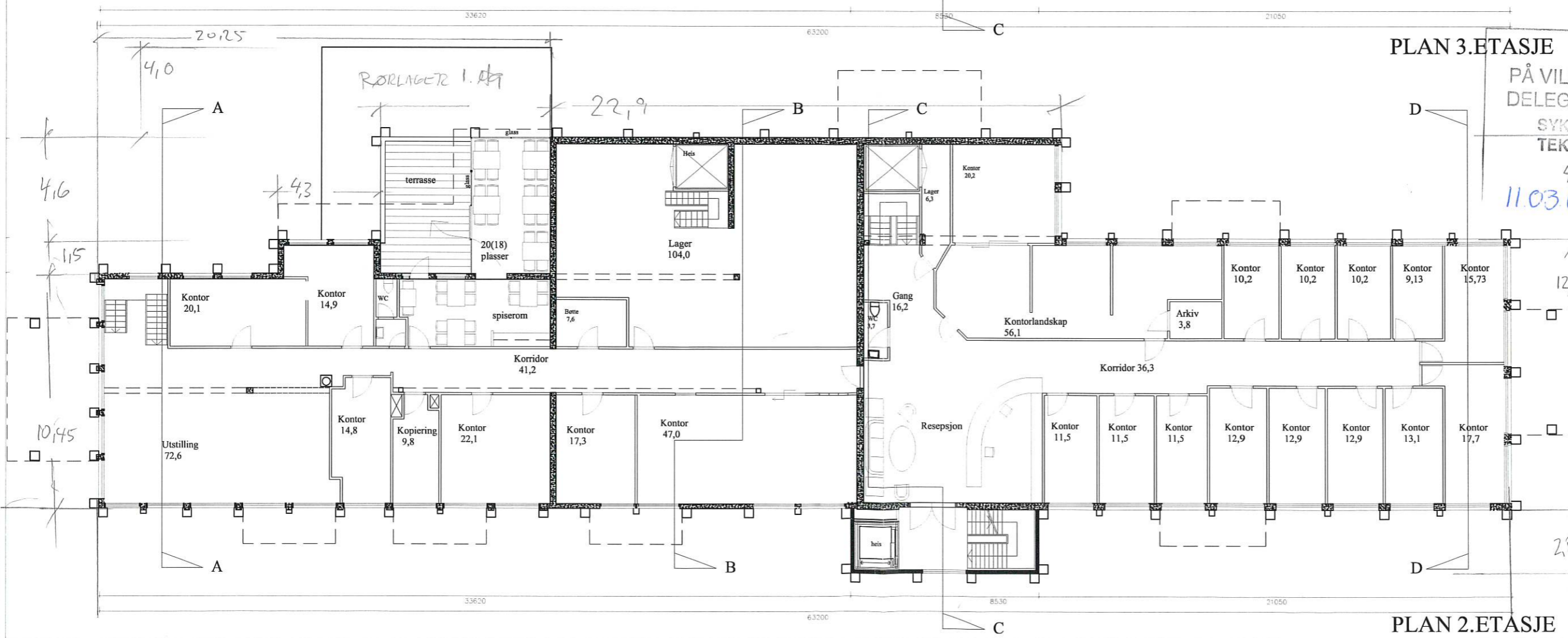
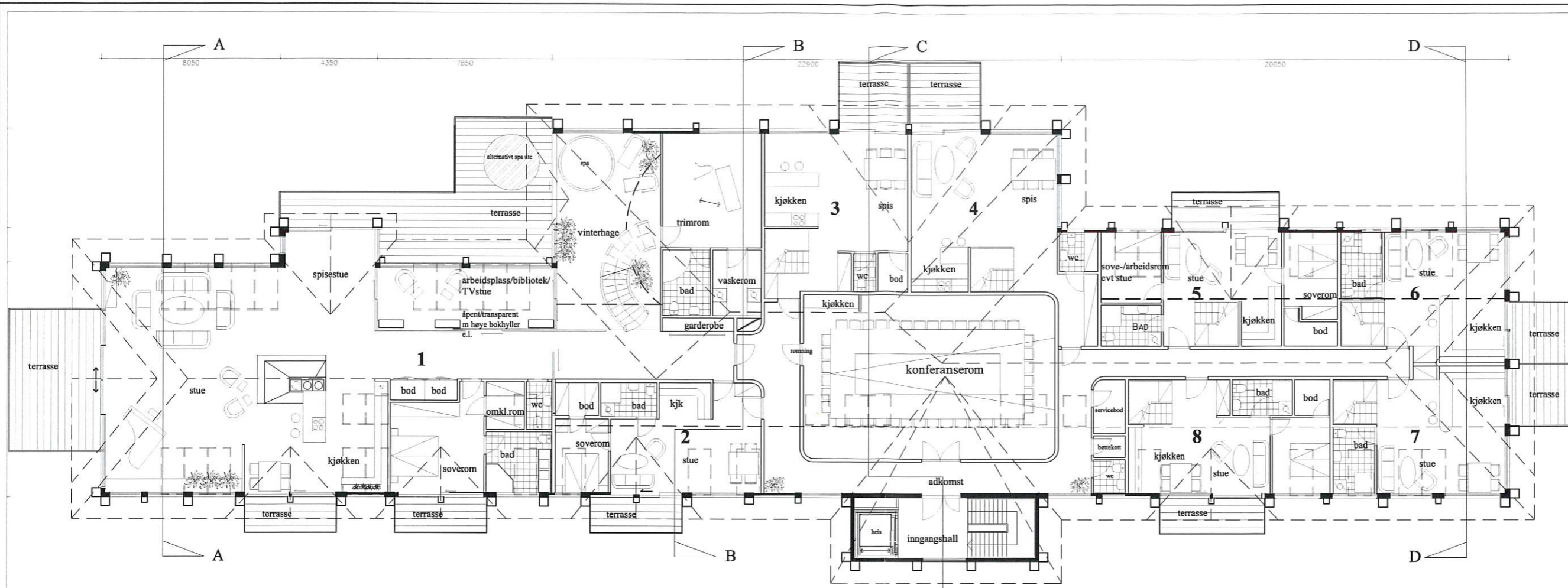

PLAN 3.ETASJE GODKJENT
 PÅ VILKÅR SOM ER SETT I
 DELEGASJON SAK 55/05
 SYKKILVEN KOMMUNE
 TEKNISK HOVUDUTVAL
 4,5
 11.03.05 KSG

BYGGEMELDINGSTEGNING

Rev.	Revisjon	Dato	Sign.
D	JUSTERT OG VIDEREUTVIKLET	18.01.05	
C	JUSTERT OG VIDEREUTVIKLET	25.11.04	
B	JUSTERT OG VIDEREUTVIKLET	04.11.04	
A	JUSTERT OG VIDEREUTVIKLET	22.10.04	

Tilskahaver
Ø. URI & SØNN AS
 Etabler 1943

Prosjekt
**OMBYGGING AV EIENDOMMEN
 14/473 OG 14/377 I AURE**

Tegning
**NY UTFORMING
 PLANER**

Målestokk	Dato	Tegn.nr	Rev.
1:200	01.03.2004	102	D

RASTAD & RELING ARKITEKTKONTOR AS
 Arkitekter MNAL, Interiørarkitekter MNIL
 Fridtjof Namens Plass 9, Postboks 1297 Vikå, 0111 OSLO
 Telefon 22 00 83 30 Telefax 22 00 83 40
 E-mail: post@rastad-relling.no

PLAN 2.ETASJE

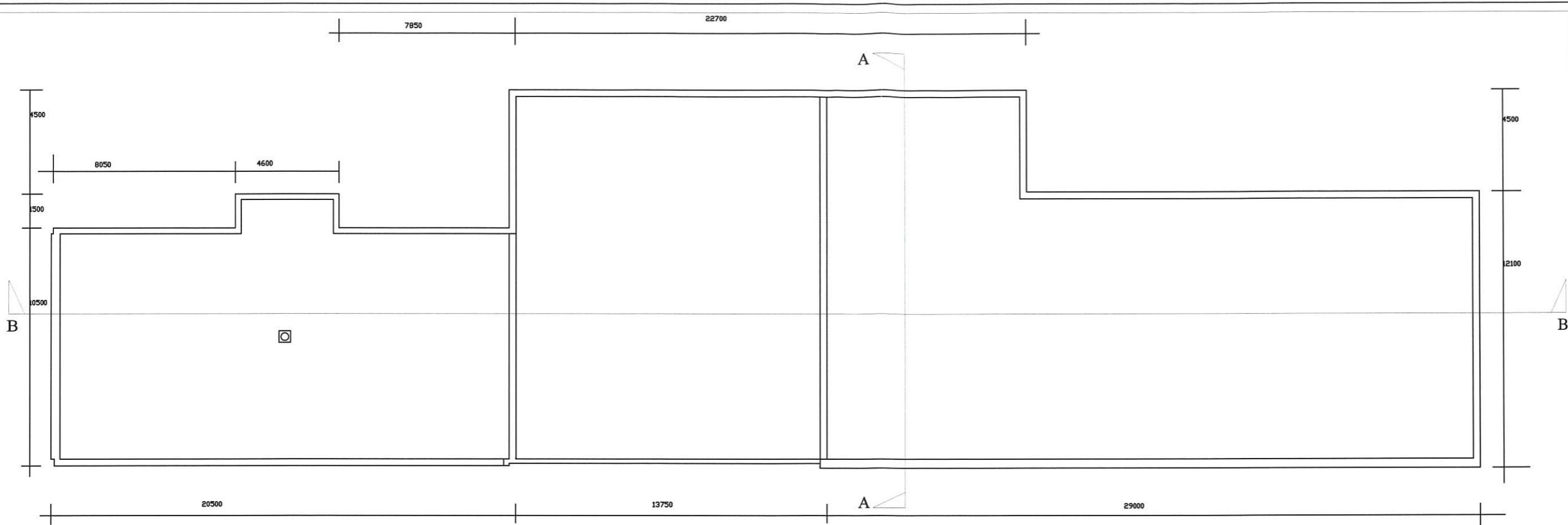

TAKPLAN

GODKJENT
 PÅ VILKÅR SOM ER SETT I
 DELEGASJON SAK 55/05
 SYKKYLVEN KOMMUNE
 TEKNISK HOVUDUTVAL
 11.03.05 KSG

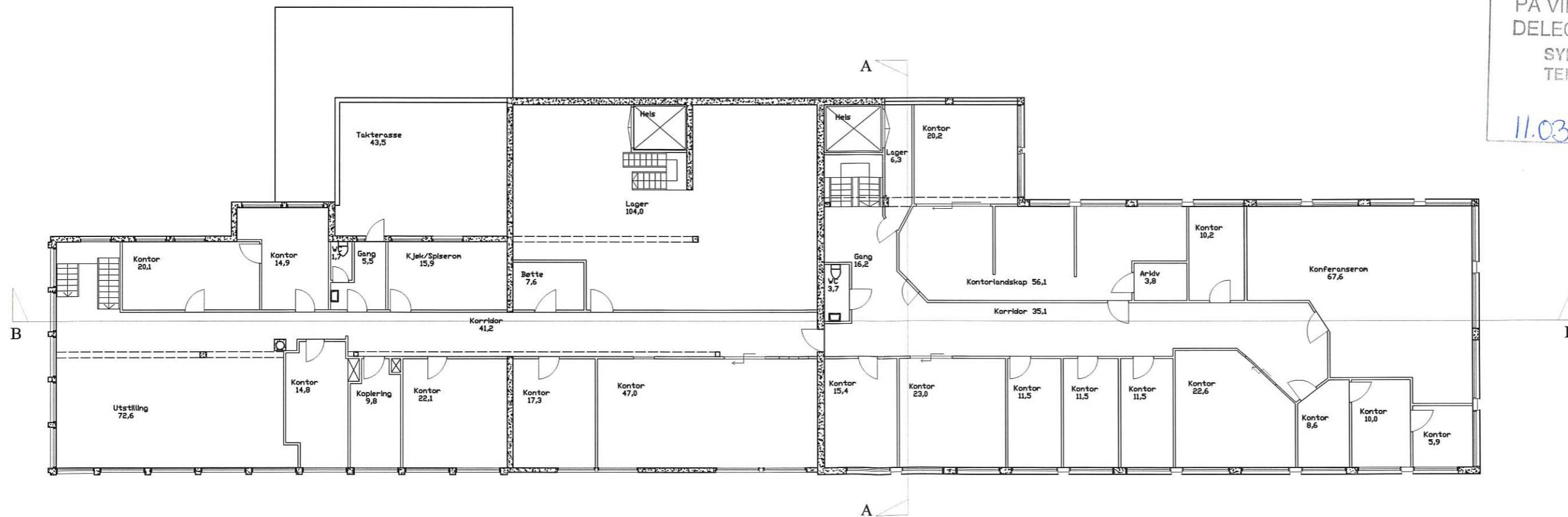

PLAN 2.ETASJE

BYGGEMELDINGSTEGNING

Rev.	Revisjon	Dato	Sign.

Tilakshaver
Ø. URI & SØNN AS
 Prosjekt
 OMBYGGING AV EIENDOMMEN
 14/473 OG 14/377 I AURE
 Tegning
 EKSISTERENDE UTFORMING
 PLANER
 Målestokk 1:200 Dato 02.11.2004 Tegn.nr. **12** Rev.

RASTAD & RELING ARKITEKTKONTOR AS
 (Stiftet 1983)
 Arkitekter MNAL. Interiørarkitekter MNIL.
 Fridjof Nansens Plass 9, Postboks 1297 Vika, 0111 OSLO
 Telefon 22 00 83 30 Telefax 22 00 83 40
 E-mail: post@rastad-relling.no

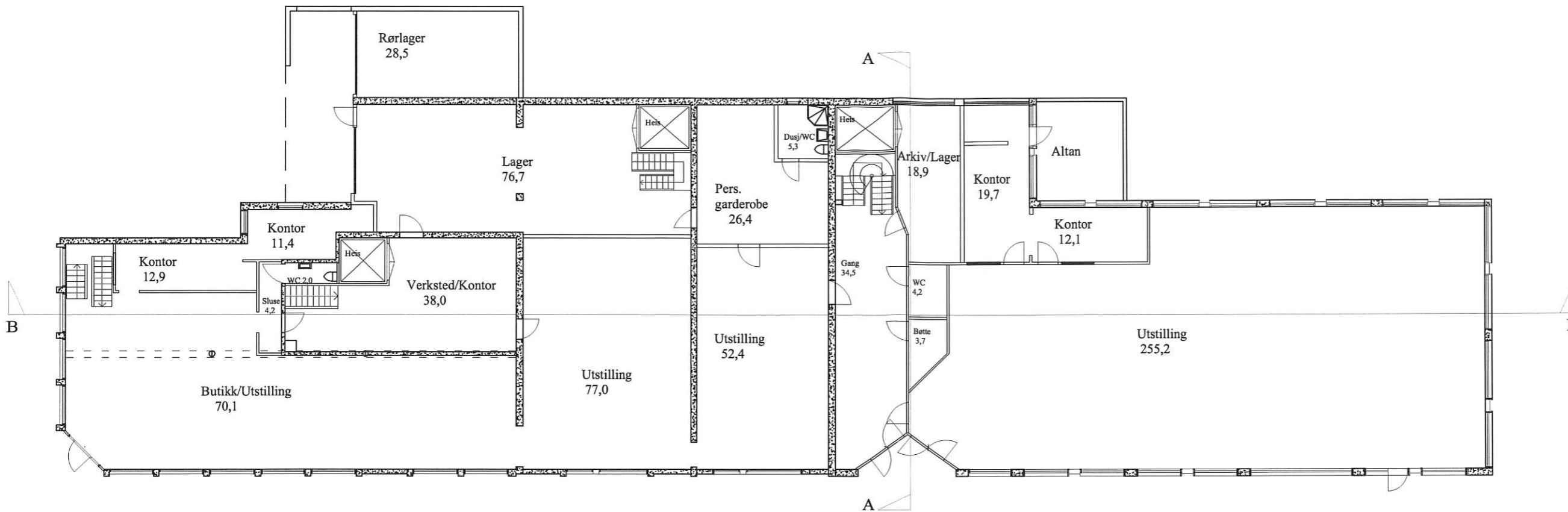

PLAN 1.ETASJE

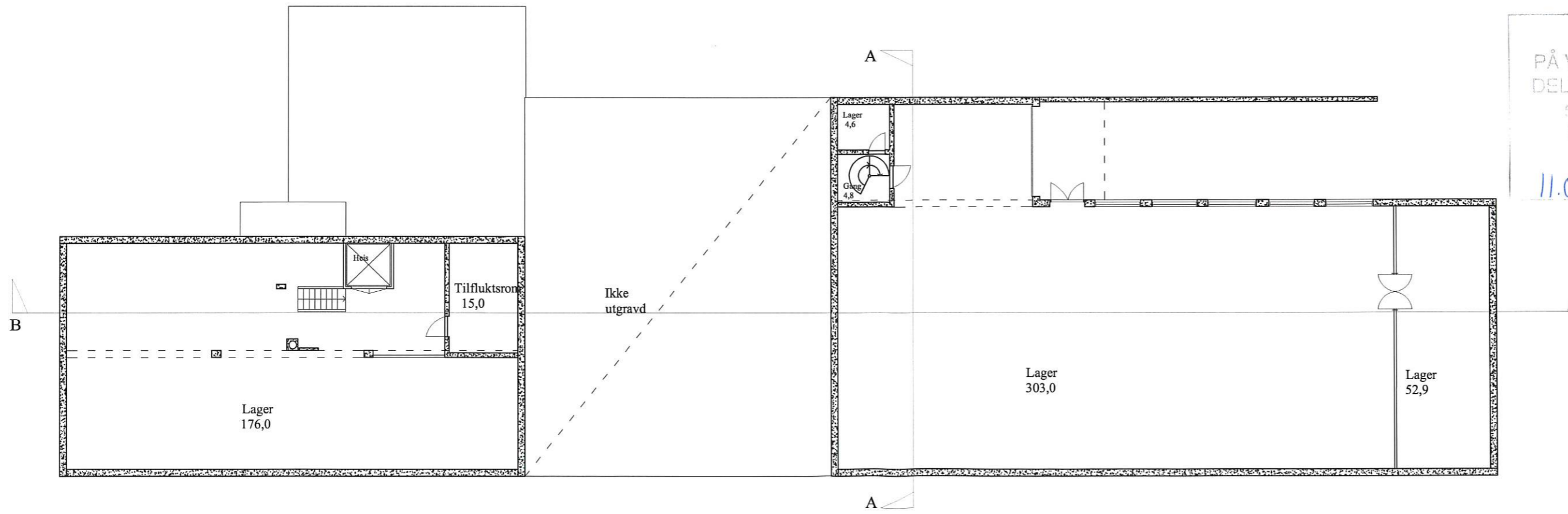

PLAN KJELLER

GODKJENT
 PÅ VILKÅR SOM ER SETT I
 DELEGASJON SAK 55105
 SYKKYLVEN KOMMUNE
 I LOKALREK HOVUDUTVAL
 11.03.05 KSG

BYGGEMELDINGSTEGNING

Rev.	Revisjon	Dato	Sign.
A	OPPDATERT	18.01.05	

Tilskjeder
Ø. URI & SØNN AS

Prosjekt
 OMBYGGING AV EIENDOMMEN
 14/473 OG 14/377 I AURE

Tegning
 EKSISTERENDE UTFORMING
 PLANER

Målestokk	Dato	Tegn. nr.	Rev.
1:200	02.11.2004	11	A

RASTAD & RELLING ARKITEKTKONTOR AS
 Arkitekter MNAL. Interiørarkitekter MNIL.
 Fridjof Nansens plass 9, Postboks 1297 Vika, 0111 OSLO
 Telefon 22 00 83 30 Telefax 22 00 83 40
 E-mail: post@rastad-relling.no

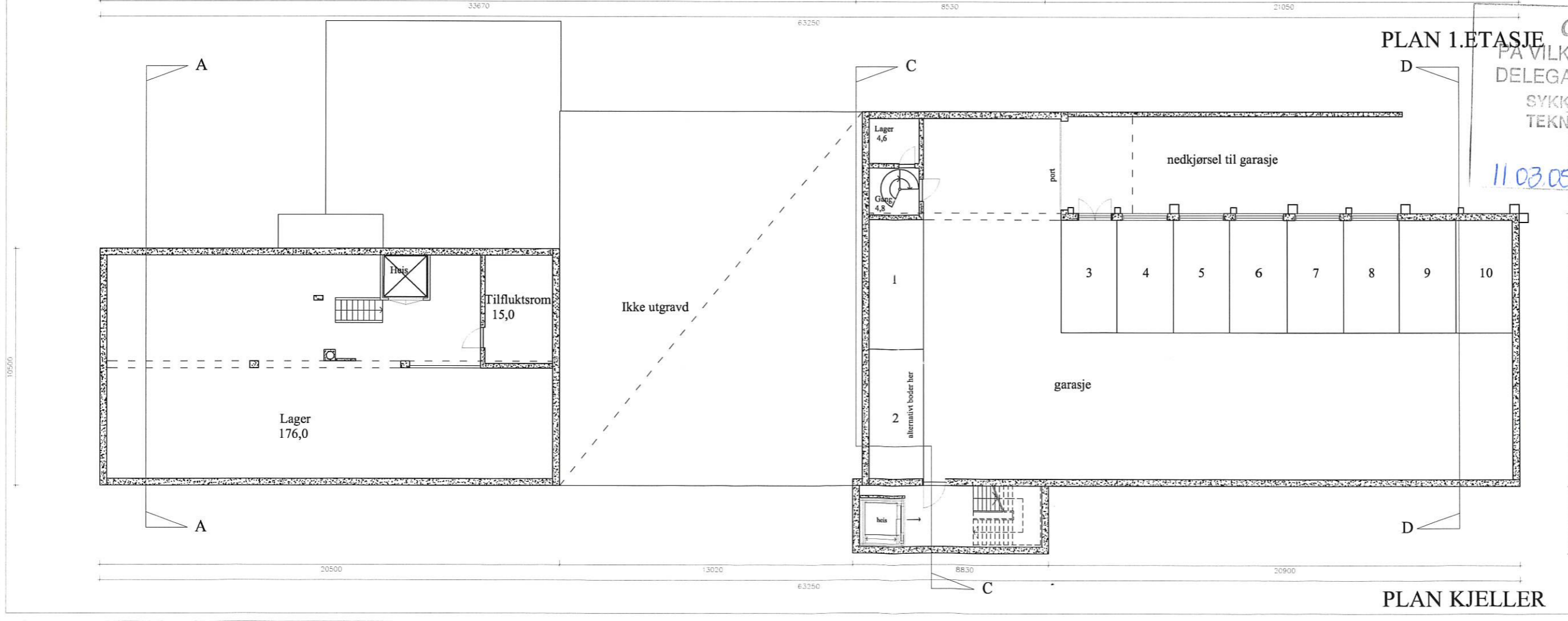
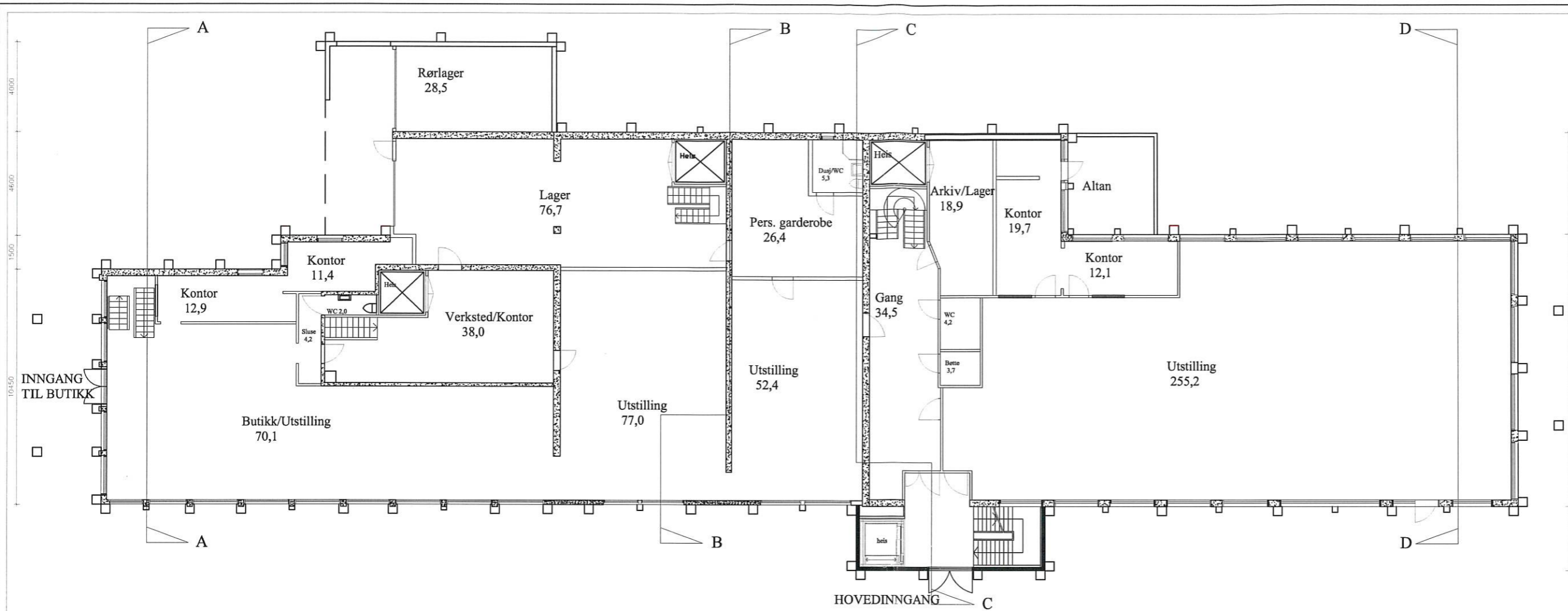

PLAN 1. ETASJE **GODKJENT**
 PÅ VILKÅR SOM ER SETT I
 DELEGASJON SAK 55/05
 SYKKYLVEN KOMMUNE
 TEKNISK HOVUDUTVAL
 11.03.05 KSS

BYGGEMELDINGSTEGNING

Rev.	Revisjon	Dato	Sign.
C	JUSTERT OG VIDEREUTVIKLET	18.01.05	
B	JUSTERT OG VIDEREUTVIKLET	16.12.04	
A	JUSTERT OG VIDEREUTVIKLET	22.10.04	

Tilskrevet
Ø. URI & SØNN AS

Prosjekt
OMBYGGING AV EIENDOMMEN
 14/473 OG 14/377 I AURE

Tegning
NY UTFORMING
PLANER

Målestokk	Dato	Tegn.nr.	Rev.
1:200	01.03.2004	101	C

RASTAD & RELING ARKITEKTKONTOR AS
 Arkitekter MNAL, Interiørarkitekter MNIL
 Født 1943
 Fridtjof Nansens Plass 9, Postboks 1297 Vika, 0111 OSLO
 Telefon 22 00 83 30 Telefax 22 00 83 40
 E-mail: post@rastad-reling.no

PLAN KJELLER

SAMEIEVEDTEKTER

Urigården – Sykkylven kommune

1. NAVN OG OPPRETTELSE

Sameiets navn er Sameiet Urigården.

2. EIENDOMMEN

Bebyggelsen på gnr. 14 bnr. 377 i Sykkylven ligger i sameiet mellom de eierseksjonene som bebyggelsen og tomten er oppdelt i. For hver seksjon er det fastsatt en sameiebrøk som uttrykker sameieandelens størrelse.

Tomten og alle deler av bebyggelsen som ikke etter oppdelingen omfattes av bruksenheter med enerett til bruk, er fellesarealer. Til fellesarealene hører således hele bygningskroppen med vegger, inngangsdører, vinduer, trapperom, ganger og andre fellesrom. Stamledningsnett for vann og avløp fram til avgreningspunktene til de enkelte bruksenheter og elektrisitet fram til bruksenheterens sikringsskap, er fellesanlegg. Det samme er andre innretninger og installasjoner som skal tjene sameiernes felles behov.

3. RETTSLIG RÅDIGHET OVER SEKSJONEN

Med de unntak som er fastsatt i eierseksjonsloven og disse vedtekter har den enkelte sameier full rettslig rådighet over sin seksjon, herunder rett til salg, bortleie og pantsettelse.

4. BRUKEN AV BRUKSENHETER OG FELLESAREAL

Den enkelte sameier har enerett til å bruke sin bruksenhet og rett til å benytte fellesarealene til det de er beregnet eller vanlig brukt til, og for øvrig til bruk som er i samsvar med tiden og forholdene. Styret bestemmer hvordan fellesarealene skal brukes. Styrets avgjørelse kan bringes inn for sameiermøtet etter reglene for ordinært og ekstraordinært sameiermøte.

Bruksenheten og fellesarealene må ikke brukes slik at bruken på urimelig eller unødvendig måte er til skade eller ulempe for andre sameier.

Fellesarealene må ikke brukes slik at andre brukere hindres i å bruke dem. Alle installasjoner på fellesarealene, herunder tiltak som er nødvendige på grunn av en sameiers eller husholdsmedlemmenes funksjonshemming, må på forhånd godkjennes av styret.

Sameiermøtet kan vedta å endre husordensregler med vanlig flertall av de avgitte stemmer. Sameierne plikter å følge de husordensregler som til enhver tid er fastsatt. Brudd på husordensreglene anses som brudd på sameiernes forpliktelser overfor sameiet.

5. VEDLIKEHOLD OG OMKOSTNINGER

Det påligger den enkelte sameier å besørge og bekoste innvendig vedlikehold av bruksenhetene og andre arealer som sameieren har enerett til å bruke, herunder innvendige flater på balkonger. Sameieren har også vedlikeholdsansvar for vann og avløpsledninger fra forgreiningspunktet på stamledningsnett inntil bruksenheten og for sikringsskap og elektriske ledninger og opplegg i bruksenheten. Sameieren har plikt til å gjennomføre forsvarlig vedlikehold, slik at det ikke oppstår skade på fellesarealene eller andre bruksenheter, eller ulemper for andre sameiere.

Alt vedlikehold av tomten og andre fellesarealer og anlegg påhviler sameierne i fellesskap. Styret er ansvarlig for at nødvendig vedlikehold blir gjennomført. Sameiermøtet kan med vanlig flertall vedta avsetning til fond til fremtidig vedlikehold. Med 2/3 flertall kan sameiermøtet vedta avsetning til påkostningsfond til bruk for bestemte tiltak for standardheving. Når fondsavsetning er vedtatt, skal avsetningsbeløpene innkreves sammen med de månedlige beløpene til dekning av felleskostnadene.

6. FORDELING AV FELLESKOSTNADER - ANSVAR UTAD

Felleskostnader er alle kostnader ved eiendommens drift og vedlikehold som ikke gjelder den enkelte bruksenhet. Styret skal påse at alle felleskostnader blir dekket av sameiet etter hvert som de forfaller, slik at man unngår at kreditorer gjør krav gjeldende mot de enkelte sameiere for sameiernes felles forpliktelser. Styret fastsetter størrelsen på de å konto beløp som den enkelte sameier skal betale forskuddsvis pr. måned.

Felleskostnadene fordeles etter sameiebrøken.

For sameiernes felles ansvar og forpliktelser hefter den enkelte sameier i forhold til sin sameierbrøk.

7. LOVBESTEMT OG VEDTEKTSBESTEMT PANTERETT

De andre sameierne har lovbestemt panterett i seksjonen for krav mot sameieren som følge av sameieforholdet. Pantekravet kan ikke overstige et beløp som for hver bruksenhet svarer til folketrygdens grunnbeløp på tidspunktet da tvangsdekningen besluttes gjennomført.

8. SAMEIERMØTER

Den øverste myndighet i sameiet utøves av sameiermøtet.

8.1 Berammelse og innkalling

Ordinært sameiermøte skal holdes hvert år innen utgangen av april måned. Styret skal på forhånd varsle sameierne om dato for møtet og den siste frist for innlevering av saker som ønskes behandlet. Årsberetning, regnskapsoversikt og revisorberetning skal tilstiles alle sameiere med kjent adresse senest en uke før det ordinære sameiermøtet. Dokumentene skal dessuten være tilgjengelige i sameiermøtet.

Ekstraordinært sameiermøte holdes når styret finner det nødvendig eller når minst to sameiere som til sammen har minst 1/10 av stemmene, krever det og samtidig oppgir hvilke saker de ønsker behandlet.

Innkalling til sameiermøte skal skje med minst 8 og høyst 20 dagers varsel, ekstraordinært sameiermøte kan, når det er nødvendig, innkalles med kortere varsel, dog minst 3 dager. Styret har ansvar for innkalling til ordinære og ekstraordinære sameiermøter.

Innkalling skal skje skriftlig. Når en sameier ikke selv bruker seksjonen, skal innkallingen sendes til den postadresse som sameieren har oppgitt. Innkallingen skal bestemt angi de saker som det skal treffes vedtak om i sameiermøtet. Det skal ikke treffes vedtak i noe anliggende som ikke er angitt i innkallingen. Saker som en sameier ønsker behandlet i det ordinære sameiermøtet skal nevnes i innkallingen når styret har mottatt krav om det innen den fastsatte frist. Skal et forslag som etter loven eller vedtektene må vedtas med minst 2/3 flertall behandles, må hovedinnholdet være angitt i innkallingen eller i et vedlegg til innkallingen.

8.2 Deltakere

Styremedlemmer, forretningsfører og revisor har rett til å være til stede i sameiermøtet og til å uttale seg. Styrelederen og forretningsføreren har plikt til å være til stede. Sameieren ektefelle, samboer eller et annet medlem av sameierens husstand har rett til å være til stede og til å uttale seg. En sameier kan møte ved fullmektig. Fullmakten kan når som helst tilbakekalles. Enhver sameier har rett til å ta med seg en rådgiver til sameiermøtet. Rådgiveren kan få rett til å uttale seg hvis sameiermøtet gir tillatelse med vanlig flertall.

8.3 Ledelse og protokoll

Sameiermøtet skal ledes av styrets leder, med mindre sameiet velger en annen møteleder, som ikke behøver å være sameier. Under møtelederens ansvar skal det føres protokoll over alle saker som behandles og alle vedtak som gjøres av sameiermøtet. Protokollen skal underskrives av møtelederen og minst en sameier, som utpekes av sameiermøtet blant dem som er til stede. Protokollen leses ikke opp ved møtets avslutning, men kopi av den undertegnede protokollen skal tilstiles samtlige sameiere, og protokollen skal til enhver tid holdes tilgjengelig for sameierne på forretningsførerens kontor.

8.4 Stemmeberegning og flertallskrav

I sameiermøtet regnes stemmer etter antall seksjoner, slik at hver seksjon har en stemme.

Når ikke loven eller vedtektene setter strengere krav, treffes alle vedtak med vanlig flertall av de avgitte stemmer. Blanke stemmer anses som ikke avgitt. Står stemmene likt, avgjøres saken ved loddtrekning.

For fastsettelse og endringer av vedtektsbestemmelser kreves minst 2/3 av de avgitte stemmer. Likeledes kreves det minst 2/3 flertall av de avgitte stemmer for vedtak om:

- a) Ombygging, påbygging eller andre endringer av bebyggelsen eller tomten som etter forholdene i sameiet går ut over vanlig forvaltning og vedlikehold.
- b) Omgjøring av fellesarealer til nye bruksenheter eller utvidelse av eksisterende bruksenheter.
- c) Salg, kjøp, bortleie eller leie av fast eiendom, herunder seksjon i sameiet som tilhører eller skal tilhøre sameierne i fellesskap.
- d) Andre rettslige disposisjoner og fast eiendom som går ut over vanlig forvaltning.
- e) Samtykke til endring av formål for en eller flere bruksenheter fra boligformål til annet formål eller omvendt.
- f) Samtykke til reseksjonering som nevnt i § 12, 2. ledd, annet punktum.
- g) Tiltak som har sammenheng med sameiernes bo eller bruksinteresser og som går ut over vanlig forvaltning og vedlikehold når tiltaket fører med seg økonomisk ansvar eller utlegg for sameierne på mer enn 5% av de årlige felleskostnadene.

For vedtak om salg eller bortfeste av hele eller vesentlige deler av eiendommen samt vedtak som innebærer vesentlige endringer av sameiets karakter, kreves tilslutning fra samtlige sameiere.

8.5 Ugildhet i sameiermøtet

Ingen kan selv eller ved fullmektig eller som fullmektig delta i avstemning om avtale med seg selv eller nærstående eller om sitt eget eller nærståendes ansvar.

8.6 Saker som behandles i det ordinære sameiermøtet

Det ordinære sameiermøtet skal

1. Behandle styrets årsberetning.
2. Behandle og eventuelt godkjenne styrets regnskapsoversikt for foregående kalenderår.
3. Fastsette budsjettet for kommende år.
4. Velge styreleder når lederen er på valg.
5. Velge styremedlemmer som er på valg.

6. Velge varamedlemmer til styret som er på valg.
7. Velge revisor når den tidligere revisor skal fratre.
8. Behandle forslag fra styret.
9. Behandle andre saker som er nevnt i innkallingen.

9. STYRET

9.1 Styrets oppgaver og myndighet

Sameiet skal ha et styre som skal sørge for vedlikehold og drift av eiendommen og ellers sørge for forvaltningen av sameiets anliggender i samsvar med lov og vedtekter og vedtak i sameiermøter. Ved utførelsen av sitt oppdrag kan styret treffe vedtak og sette igang ethvert tiltak som ikke etter loven eller vedtektene skal vedtas av sameiermøtet. Avgjørelse som skal tas av et vanlig flertall i sameiermøtet, kan også tas av styret om ikke annet følger av loven eller vedtektene eller sameiermøtets vedtak i det enkelte tilfelle.

9.2 Valg av styre

Styret skal bestå av 3 medlemmer og 3 varamedlemmer. Styrets leder velges særskilt. Ved valgene anses den eller de kandidater som oppnår flest stemmer som valgt, selv om den enkelte ikke oppnår vanlig flertall av de avgitte stemmer. I forbindelse med valgordningene fastsetter sameiermøtet tjenestetiden for det enkelte styremedlem og varamedlem. Hvis det ikke fastsettes en bestemt tjenestetid, er et styremedlem og varamedlem valgt for 2 år. Styremedlemmene og varamedlemmene behøver ikke å være sameiere eller tilhøre noen sameiers husstand.

9.3 Styremøter

Styrelederen har ansvar for at styremøtet holdes så ofte som det trengs. Styremøtene skal ledes av styrets leder. Hvis styreleder ikke er til stede og det ikke valgt noen nestleder, skal styret velge en møteleder. Styret er vedtaksført når mer enn halvparten av alle styremedlemmene er til stede. Vedtak kan gjøres med mer enn halvparten av de avgitte stemmer. Står stemmene likt, gjør møtelederens stemme utslaget. De som stemmer for et vedtak, må likevel utgjøre mer enn 1/3 av alle styremedlemmene. Styret skal føre protokoll over sine forhandlinger. Protokollen skal underskrives av de styremedlemmene som var til stede. Protokollen underskrives ved møtets avslutning eller senere.

9.4 Ugyldighet ved vedtak i styret

Et styremedlem må ikke delta i behandling eller avgjørelse i eller utenfor styremøtet av noen spørsmål som gjelder medlemmet selv eller nærstående har en fremtredende personlig eller økonomisk særinteresse i. Det samme gjelder for forretningsfører.

9.5 Representasjon

Styret representerer sameierne og forplikter dem ved underskrift av styrets leder og et styremedlem i fellesskap i saker som gjelder sameiernes felles rettigheter og plikter, herunder vedtak som er truffet av sameiermøtet eller styret. I saker som gjelder vanlig

forvaltning og vedlikehold, kan forretningsføreren representere sameierne på samme måte som styret.

10. MINDRETALLSVERN

Sameiermøtet, styret eller andre som etter eierseksjonslovens § 43 representerer sameiet kan ikke treffe beslutning som er egnet til å gi visse sameiere eller andre en urimelig fordel på andre sameieres bekostning.

11. FORRETNINGSFØRER OG FUNKSJONÆRER

Sameiermøtet kan med vanlig flertall vedta at sameiet skal ha en forretningsfører. Styret ansetter forretningsfører og andre funksjonærer, fastsetter deres lønn og instruks og fører tilsyn med at de oppfyller sine plikter. Det er dessuten styret som eventuelt sier opp eller gir forretningsfører og funksjonærer avskjed.

12. REGNSKAP OG REVISJON

Styret skal sørge for ordentlig og tilstrekkelig regnskapsførsel. Regnskap for foregående kalenderår skal legges fram i det ordinære sameiermøtet. Sameiet skal ha revisor, som skal være statsautorisert eller registrert. Revisor velges av sameiermøtet og tjenestegjør inntil annen revisor er valgt.

13. MISLIGHOLD

13.1 Pålegg om salg

Hvis en sameier til tross for advarsel vesentlig misligholder sine plikter, kan styret pålegge vedkommende å selge seksjonen. Advarsel skal gis skriftlig og opplyse om at vesentlig mislighold gir styret rett til å kreve seksjonen solgt. Pålegg om salg skal gis skriftlig og opplyse om at seksjonen kan bli solgt ved tvangssalg hvis pålegget ikke er etterkommet innen en frist som ikke skal settes kortere enn 6 måneder fra pålegget er mottatt. Er pålegget ikke etterkommet innen fristen, kan seksjonen kreves solgt gjennom namsmyndighetene etter reglene om tvangssalg så langt de passer.

13.2 Krav om fravikelse

Medfører sameiernes oppførsel fare for ødeleggelse eller vesentlig forringelse av eiendommen, eller er sameierens oppførsel til alvorlig plage eller sjenanse for eiendommens øvrige brukere, kan styret kreve fravikelse av seksjonen etter reglene i tvangsfullbyrdelseslovens kap. 13. Denne regelen kommer også til anvendelse i forhold til brukere som ikke er sameiere.

**For matrikkelenhet:**

Kommune:	1528 - SYKKYLVEN	Utskriftsdato / klokkeslett:	05.01.2026 kl. 13:21
Gårdsnummer:	14	Produsert av:	Berit Flaten
Bruksnummer:	377	Attestert av:	Sykkylven kommune
Festenummer:			
Seksjonsnummer:	14		

Orientering om matrikkelbrev

Matrikkelbrevet er hjemlet i «Lov om egedomsregistrering» (matrikkelova) av 17. juni 2005. Etter definisjonen i matrikkelovens § 3 d) er matrikkelbrevet en attestert utskrift av matrikkelen som viser alle registrerte opplysninger om en matrikkelenhet ved oppgitt dato.

Om fullstendighet og nøyaktighet i matrikkelbrevet

Matrikkelen ble etablert ved konvertering av data fra tidligere registre. Det kan variere hvor gode disse dataene er med hensyn på fullstendighet og nøyaktighet. I enkelte tilfeller kan grensepunkt og grenselinjer mangle helt eller delvis eller være feil registrert. Det kan også være feil og mangler ved registrert bygnings- og adresseinformasjon. Fullstendighet og stedfestingsnøyaktighet er generelt bedre innenfor enn utenfor tettbygd strøk. Vær oppmerksom på at for mange matrikkelenheter og bygg hefter usikkerhet ved arealet som oppgis.

For utfyllende informasjon: www.kartverket.no/matrikkelbrev

Matrikkelenhet

Matrikkelenhetstype: Seksjon
Bruksnavn:
Etableringsdato: 21.11.2011
Skyld: 0
Er tinglyst: Ja
Sameiebrøk: 126 / 2941 i matrikkelenhet 14 / 377
Formål seksjon: Boligseksjon

Eierforhold

Tinglyste eierforhold	Status	Føds.d./org.nr	Navn	Bruksenhet	Adresse	Andel
Hjemmelshaver		041199	BUSENGDAL OLIVER TAFJORD	H0305	Auregata 17 6230 SYKKYLVEN	1 / 1

Eiere registrert hos Skatteetaten

Rolle	Status	Føds.d./org.nr	Navn	Bruksenhet	Adresse	Andel
Eier registrert hos Skatteetaten		041199	BUSENGDAL OLIVER TAFJORD	H0305	Auregata 17 6230 SYKKYLVEN	

Forretninger der matrikkelenheten er involvert

Forretning
Forretningstype
Årsak til feilretting

Forretningsdokumentdato
Kommunal saksreferanse
Nettadresse (URL)
Annen referanse

Status

Tinglysing

Endret dato

Matrikkelføring
Signatur
Dato

Forretning
Forretningstype
Årsak til feilretting

Forretningsdokumentdato
Kommunal saksreferanse
Nettadresse (URL)
Annen referanse

Status

Tinglysing

Endret dato

Matrikkelføring
Signatur Dato

Seksjonering	18.08.2009	Tinglyst	22.11.2011	sindre-brunvold	21.11.2011
Seksjonering	2008/617	Rolle	Matrikkelenhet	Arealendring	
		Etablert/Endret	1528 - 14/377		
		Etablert/Endret	1528 - 14/377/0/1		
		Etablert/Endret	1528 - 14/377/0/2		
		Etablert/Endret	1528 - 14/377/0/3		
		Etablert/Endret	1528 - 14/377/0/4		
		Etablert/Endret	1528 - 14/377/0/5		
		Etablert/Endret	1528 - 14/377/0/6		
		Etablert/Endret	1528 - 14/377/0/7		
		Etablert/Endret	1528 - 14/377/0/8		
		Etablert/Endret	1528 - 14/377/0/9		
		Etablert/Endret	1528 - 14/377/0/10		
		Etablert/Endret	1528 - 14/377/0/11		
		Etablert/Endret	1528 - 14/377/0/12		
		Etablert/Endret	1528 - 14/377/0/13		
		Etablert/Endret	1528 - 14/377/0/14		
		Etablert/Endret	1528 - 14/377/0/15		
		Etablert/Endret	1528 - 14/377/0/16		
		Etablert/Endret	1528 - 14/377/0/17		

Aktive bygg som er registrert på matrikkelenheten

Bygningsnr: 10 256 755
Løpenr: 11
Repr.punkt: Koordinatsystem: EUREF89 UTM Sone 32
 Nord: 6920107 Øst: 375048
 Bygningsendringskode:
 Bygningstype: Annen forretningsbygning
 Næringsgruppe: Varehandel, reparasjon av motorvogner
 Bygningsstatus: Tatt i bruk
 Energikilder: Elektrisitet
 Biobrensel
 Oppvarming: Elektrisk
 Annen oppvarming

Bebygd areal: 985
 Bruksareal bolig: 1 402,5
 Bruksareal annet: 1 955,5
 Bruksareal totalt: 3 358
 Bruttoareal bolig: 0
 Bruttoareal annet: 0
 Bruttoareal totalt: 0

Ant. boliger: 11
 Ant. etasjer: 5
 Vannforsyning: Tilkn. off. vannverk
 Avløp: Offentlig kloakk
 Har heis: Ja

Datoer
 Rammetillatelse:
 Igangsettingstillatelse:
 Tatt i bruk: 01.01.1981
 Midlertidig brukstillatelse:
 Ferdiggattest:

Etasjer	Antall boenheter	BRA bolig	BRA annet	BRA totalt	BTA bolig	BTA annet	BTA totalt
H04	0	307,2	0	307,2	0	0	0
H03	7	727,3	50	777,3	0	0	0
H02	4	368	461	829	0	0	0
H01	0	0	857	857	0	0	0
K01	0	0	587,5	587,5	0	0	0

Bruksenheter	Bruksenhetsnummer	Bruksenhetstype	Bruksareal	Ant. rom	Kjøkkentilgang	Bad	WC	Matrikkelenhet
1062 Auregata 17	H0305	Bolig	125,5	5	Kjøkken	2	2	14/377/0/14

Kontaktpersoner	Føds.dato/org.nr	Navn	Bruksenhet	Adresse
Tiltakshaver		URI Ø & SØNN A/S		

Bygningsnr: 10 256 755
Løpenr: 1
 Repr.punkt: Koordinatsystem: EUREF89 UTM Sone 32
 Nord: 6920108 Øst: 375048
 Bygningsendringskode: Påbygg
 Bygningstype: Annen forretningsbygning
 Næringsgruppe: Varehandel, reparasjon av motorvogner
 Bygningsstatus: Ferdigattest
 Energikilder: Elektrisitet
 Biobrensel
 Oppvarming: Elektrisk
 Annen oppvarming

Bebygd areal: 985
 Bruksareal bolig: 1 034,5
 Bruksareal annet: 50
 Bruksareal totalt: 1 084,5
 Bruttoareal bolig: 0
 Bruttoareal annet: 0
 Bruttoareal totalt: 0

Ant. boliger: 7
 Ant. etasjer: 2
 Vannforsyning: Tilkn. off. vannverk
 Avløp: Offentlig kloakk
 Har heis: Nei

Datoer
 Rammetillatelse: 11.03.2005
 Igangsettingstillatelse: 04.11.2005
 Tatt i bruk:
 Midlertidig brukstillatelse:
 Ferdigattest: 09.01.2012

Etasjer

Etasje	Antall boenheter	BRA bolig	BRA annet	BRA totalt	BTA bolig	BTA annet	BTA totalt
H04	0	307,2	0	307,2	0	0	0
H03	7	727,3	50	777,3	0	0	0

Bruksenheter

Adresse	Bruksenhetsnummer	Bruksenhetsstype	Bruksareal	Ant. rom	Kjøkkentilgang	Bad	WC	Matrikkelenhet
1062 Auregata 17	H0305	Bolig	125,5	5	Kjøkken	2	2	14/377/0/14

Kontaktpersoner

Rolle	Føds.dato/org.nr	Navn	Bruksenhet	Adresse
Tiltakshaver		URI Ø & SØNN AS		SKULEGATA 6230 SYKKYLVEN

Oversiktskart for 14 / 377 / 0 / 14

Målestokk 1:1 000
EUREF89 UTM Sone 32





Kartutskrift

Målestokk 1:500



11m

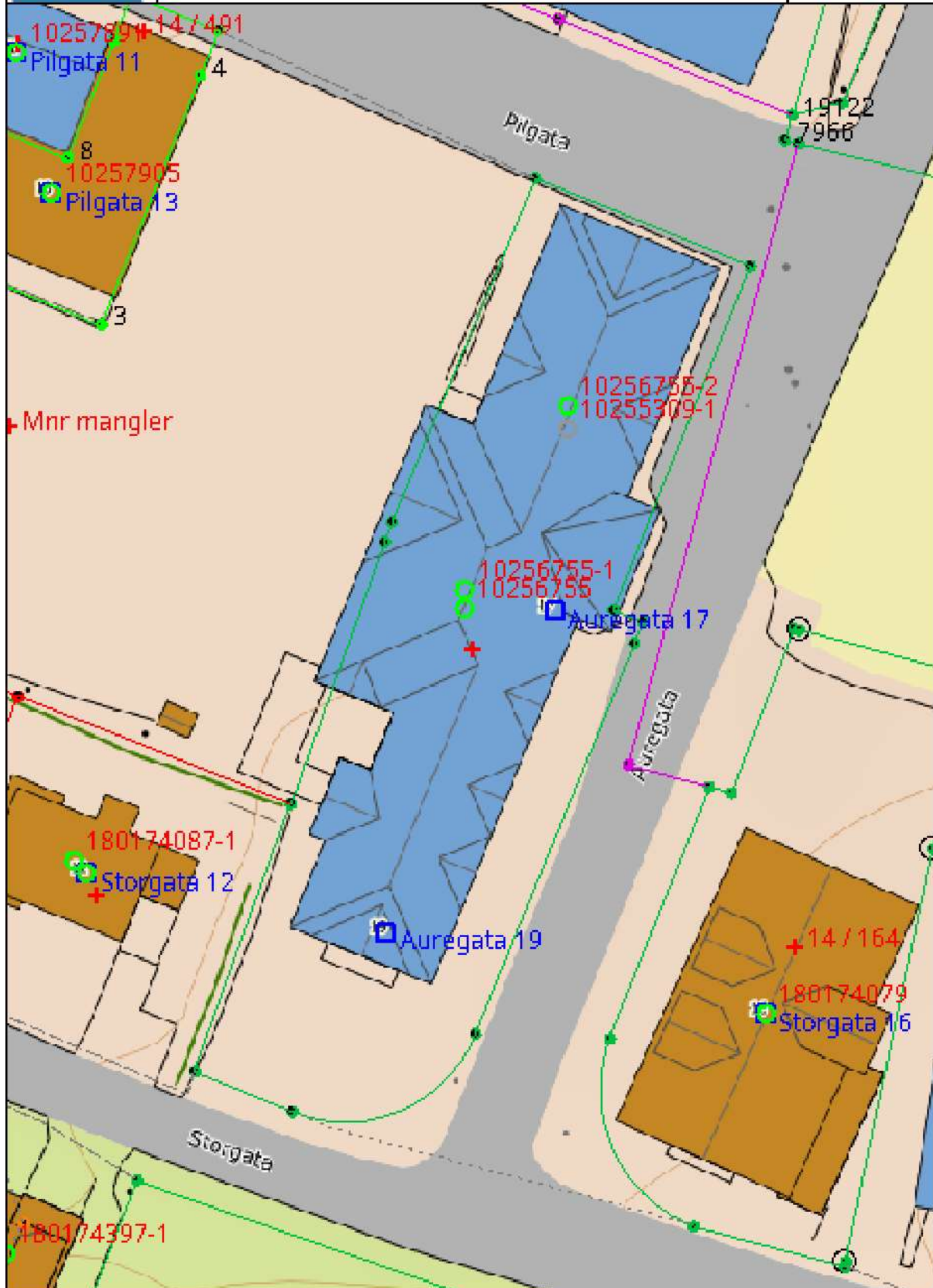



Dato: 09.01.2012
Arkivref: 2005/513-281/2012
GBNR: 14/473 14/377

Saksbeh.: Kristian Trandal

Vedtaksnummer: DT 11/12

SAKSOPPLYSNINGAR

Søknad om ferdigattest for Urigården gnr/bnr 14/377.
Løyve til tiltaket vart gitt den 11.03.2005.

Byggestad Aure Sentrum, 6230 Sykkylven
Tiltakshavar Ø. Uri & Sønn AS
Ansvarleg søkjar Bonesmo Bygg Consult

Med heimel i plan- og bygningslova (1985) § 99 vert det gjeve ferdigattest for nemnde tiltak.
Ferdigattest vert gjeve på grunnlag av motteken ferdigmelding med kontrollerklæringar.

Kontrollansvarleg for utføring har sytt for sluttkontroll og avsluttande gjennomgang av kontrolldokumentasjonen for det ferdige tiltaket. Gjennom dette har den kontrollansvarlege stadfesta at kontroll er gjennomført med tilfredstillande resultat, i samsvar med løyve og krav som er gitt i eller i medhald av plan- og bygningslova.

Bygningen eller delar av bygningen må ikkje takast i bruk til anna formål enn det løyvet fastset jf. plan- og bygningslova § 93. Bruksendring krev særleg løyve.

Med helsing

Bjarte Hovland
einingsleiar

Kristian Trandal
fagansvarleg byggesak



Adresse Auregata 17, 6230 SYKKYLVEN	
Dato for energimerking 07.01.2026	Merkenummer Energiattest-2026-244078
Byggeår 2008	Bygningsnummer 10256755
Gårdsnummer 14	Bruksnummer 377
Seksjonsnummer 14	Bruksenhetsnummer H0305

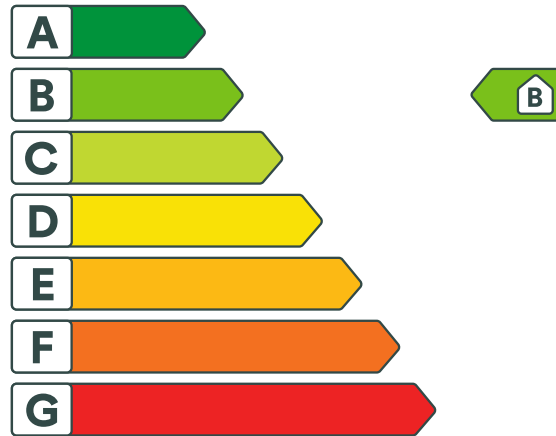

Bygningsinformasjon

Bygningskategori Boligblokker	Bygningstype Leilighet
Bruksareal 128 m²	Oppvarmet bruksareal 128 m²
Ventilasjonstype Periodisk avtrekk	



Energi

Beregnet vektet levert energi i normalt klima * 88 kWh/m² per år
Energikarakter B
Beregnet levert energi i lokalt klima 85 kWh/m² per år

* **Beregnet vektet levert energi i normalt klima** er et nøkkeltall for å vurdere en bygnings energieffektivitet, der ulike energibærere (strøm, fjernvarme, varmepumpe) vektet ulikt.

Energikarakteren

Energikarakteren angir hvor energieffektiv boligen er, inkludert oppvarmingsanlegget. Energikarakteren er beregnet ut fra den typiske energibruken for boligtypen. Beregningene er gjort ut fra normal bruk ved et gjennomsnittlig klima. Det er boligens energimessige standard og ikke bruken som bestemmer energikarakteren.



Auregata 17, 6230 SYKKYLVEN



Tiltak

Brukertiltak

Tiltak 1: Tiltak utendørs

Monter urbryter (koblingsur) på motorvarmeren slik at den ikke står på mer enn nødvendig. Skift til sparepærer. Sparepærer på 5, 7, 11, 15, og 20 W tilsvarer glødelamper på henholdsvis 25, 40, 60, 75 og 100 W, og de varer dessuten lenger, 8.000-15.000 timer mot 1.000-2.500 timer for glødelamper. Det kan monteres fotocelle på utebelysningen slik at det automatisk går av/på etter dagslyset/mørket. Eller det kan monteres bevegelsessensor slik at lyset kun går på ved bevegelse og slås av automatisk etter forhåndsinnstilt tid. For snøsmelteanlegg som kun er manuelt styrt av/på eller ift. lufttemperatur kan det installeres automatikk slik at snøsmelteanlegget både er temperatur- og nedbørsstyrt dvs. når det registreres nedbør og kulde samtidig.

Tiltak 2: Luft kort og effektivt

Ikke la vinduer stå på gløtt over lengre tid. Luft heller kort og effektivt, da får du raskt skifta lufta i rommet og du unngår nedkjøling av gulv, tak og vegger.

Tiltak 3: Spar strøm på kjøkkenet

Ikke la vannet renne når du vasker opp eller skyller. Bruk kjeler med plan bunn som passer til platen, bruk lokk, kok ikke opp mer vann enn nødvendig og slå ned varmen når det har begynt å koke. Slå av kjøkkenventilatoren når det ikke lenger er behov. Bruk av microbølgeovn til mindre mengder mat er langt mer energisparende enn komfyren. Tin frossenmat i kjøleskapet. Kjøl - og frys skal avrimes ved behov for å hindre unødvendig energibruk og for høy temperatur inne i skapet / boksen (nye kjølekap har ofte automatisk avriming). Fjern støv på kjøleribber og kompressor på baksiden. Slå av kaffetraker når kaffen er ferdig traktet og bruk termos. Oppvaskmaskinen har innebygde varmeelementer for oppvarming av vann og skal kobles til kaldvannet, kobles den til varmtvannet øker energibruken med 20 - 40 % samtidig som enkelte vaske - og skylleprosesser foregår i feil temperatur.

Tiltak 4: Slå el.apparater helt av

Elektriske apparater som har stand-by modus trekker strøm selv når de ikke er i bruk, og må derfor slås helt av.

Tiltak 5: Velg hvitevarer med lavt forbruk

Når du skal kjøpe nye hvitevarer så velg et produkt med lavt strømforbruk. Produktene deles inn i energiklasser fra A til G, hvor A er det minst energikrevende. Mange produsenter tilbyr nå varer som går ekstra langt i å være energieffektive. A+ og det enda bedre A++ er merkinger som har kommet for å skille de gode fra de ekstra gode produktene.

Tiltak 6: Vask med fulle maskiner

Fyll opp vaske- og oppvaskmaskinen før bruk. De fleste maskiner bruker like mye energi enten de er fulle eller ikke.

Tiltak 7: Bruk varmtvann fornuftig

Bytt til sparedusj hvis du ikke har. For å finne ut om du bør bytte til sparedusj eller allerede har sparedusj kan du ta tiden på fylling av ei vaskebøtte; nye sparedusjer har et forbruk på kun 9 liter per minutt. Ta dusj i stedet for karbad. Skift pakning på dryppende kraner. Dersom varmtvannsberederen har nok kapasitet kan temperaturen i berederen reduseres til 70gr.

Tiltak 8: Redusér innetemperaturen

Ha en moderat innetemperatur, for hver grad temperatursenkning reduseres oppvarmingsbehovet med 5 %. Mennesker er også varmekilder; jo flere gjester – desto større grunn til å dempe varmen. Ha lavere temperatur i rom som brukes sjelden eller bare deler av døgnet. Monter tetningslister rundt trekkfulle vinduer og dører (kan sjekkes ved bruk av myggspiral/røyk eller stearinlys). Sett ikke møbler foran varmeovner, det hindrer varmen i å sirkulere. Trekk for gardiner og persiener om kvelden, det reduserer varmetap gjennom vinduene.

Tiltak 9: Slå av lyset og bruk sparepærer

Slå av lys i rom som ikke er i bruk. Utnytt dagslyset. Bruk sparepærer, spesielt til utelys og rom som er kalde eller bare delvis oppvarmet.

Tiltak 10: Følg med på energibruken i boligen

Gjør det til en vane å følge med energiforbruket. Les av måleren månedlig eller oftere for å være bevisst energibruken. Ca halvparten av boligens energibruk går til oppvarming.

Tiltak på luftbehandlingsanlegg

Tiltak 11: Montere blafrespjeld på kjøkkenventilator

Dersom kjøkkenventilator ikke har blafrespjeld, bør dette monteres for å redusere luftutskiftningen og dermed varmetapet.

Tiltak 12: Skifte avtrekksvifte på bad til ny med fuktstyring

Dersom avtrekksvifte på bad kun har manuell styring av/på kan det vurderes å montere ny avtrekksvifte med fuktstyring, dvs. at den starter/stopper automatisk ved behov avh. av luftens relative fuktighet og reduserer den totale luftutskiftningen og dermed varmetapet.

Tiltak utendørs

Tiltak 13: Montere urbryter på motorvarmer

Det monteres urbryter (koblingsur) på motorvarmeren slik at den ikke står på mer enn nødvendig.

Tiltak 14: Montere automatikk på utebelysning

Det kan monteres fotocelle på utebelysningen slik at det automatisk går av/på etter dagslyset/mørket. Eller det kan monteres bevegelsessensor slik at lyset kun går på ved bevegelse og slås av automatisk etter forhåndsinnstilt tid.

Tiltak 15: Skifte til sparepærer på utebelysning

Sparepærer på 5, 7, 11, 15, og 20 W tilsvarer glødelamper på henholdsvis 25, 40, 60, 75 og 100 W. Sparepærer gir like mye lys som vanlige glødelamper, men bruker bare rundt 20% av energien. De varer dessuten lenger, 8.000-15.000 timer mot 1.000 - 2.500 timer for glødelamper.

Tiltak 16: Termostat- og nedbørsstyring av snøsmelteanlegg

Snøsmelteanlegget er kun manuelt styrt, eller styres kun etter lufttemperatur. Det installeres automatikk slik at snøsmelteanlegget både er temperatur- og nedbørsstyrt. Det kan være i form av en temperatur- og snøføler i bakken, med temperatur - og fuktføler i luften. Snøsmelteanlegget aktiveres kun ved behov dvs. når det registreres nedbør og kulde samtidig.

Tiltak på varmeanlegg

Tiltak 17: Individuell varmemåling i flerbolighus

Dersom det ikke er system for individuell måling og avregning av varme og varmtvann, bør dette vurderes innført. Med dette betaler den enkelte husstand kun for sitt faktiske forbruk, noe som vil gi en rettferdig fordeling av kostnadene, og som også motiverer til energisparing. Det må monteres nødvendig målerutstyr i varmesentralen, på varmekurser og i hver leilighet. Det finnes forskjellige løsninger og utstyr, det kan være med manuell avlesning i leilighetene, eller elektroniske målere som overfører forbruksverdier trådløst. Leverandør avleser årlig(eller oftere) alle måledata og utarbeider avregninger for alle leiligheter.

Auregata 17

Nabolaget Aure - vurdert av 19 lokalkjente

Nabolaget spesielt anbefalt for

- Familier med barn
- Etablerere
- Godt voksne



Offentlig transport

🚲 Sykkylven	3 min 🚶
Linje 110, 250, 252, 255, 260	0.3 km
✈️ Ålesund Lufthavn, Vigra	1 t 33 min 🚗

Skoler

Aure barneskule (1-7 kl.)	14 min 🚶
387 elever, 23 klasser	1.2 km
Sykkylven ungdomsskule (8-10 kl.)	8 min 🚶
304 elever, 24 klasser	0.7 km
Sykkylven vidaregåande skule	9 min 🚶
250 elever, 17 klasser	0.8 km

Ladepunkt for el-bil

🚗 Coop Extra Sykkylven	2 min 🚶
------------------------	---------

«Rolig og greit nabolag, men selvsagt med det som medfølger når man bor på "bygda»



Sitat fra en lokalkjent



Opplevd trygghet
Veldig trygt 78/100



Naboskapet
Godt vennskap 69/100



Kvalitet på skolene
Bra 63/100

Aldersfordeling

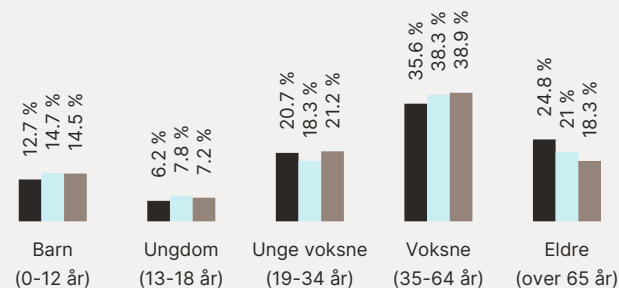

Område	Personer	Husholdninger
Aure	1 083	615
Sykkylven	4 429	2 190
Norge	5 425 412	2 654 586



Barnehager

Preg barnehager Sykkylven (1-5 år)	6 min 🚶
34 barn	0.6 km
Krikane barnehage (1-5 år)	12 min 🚶
61 barn	1.1 km
Ullavik barnehage (1-5 år)	18 min 🚶
58 barn	1.6 km

Dagligvare

Coop Extra Sykkylven	1 min 🚶
Post i butikk	0.1 km
Kiwi Sykkylven	2 min 🚶

Primære transportmidler

-  1. Egen bil
-  2. Gående

 Turmulighetene
Nærhet til skog og mark 87/100

 Trafikk
Lite trafikk 77/100

 Gateparkering
Vanskelig til tider 74/100

Sport

- | | |
|--|--|
|  Aure skule
Aktivitetshall | 11 min 
0.9 km |
|  Sykkylven storhall
Aktivitetshall | 11 min 
1 km |
|  Family Sports Club Sykkylven | 20 min  |
|  Aktiv Trening Flisnes | 1 t 2 min  |

Boligmasse

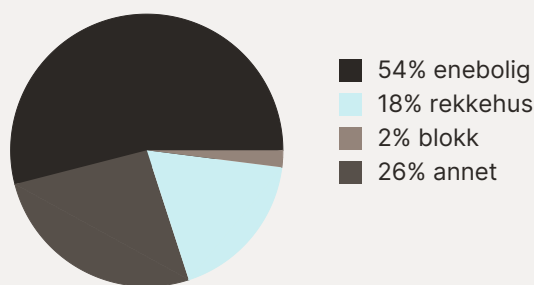





«Sentralt tettsted. Gåavstand til butikker, helse, barnehager, barneskoler, skole, vg.skole. Kort vei til naturopplevelser.»

Sitat fra en lokalkjent



Varer/Tjenester

- | | |
|---|--|
|  AMFI Moa | 1 t 11 min  |
|  Vitusapotek Sykkylven | 2 min  |

Aldersfordeling barn (0-18 år)

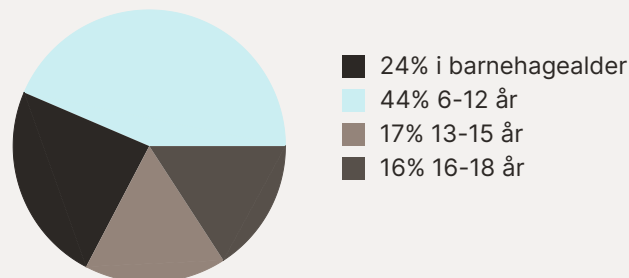

Familiesammensetning

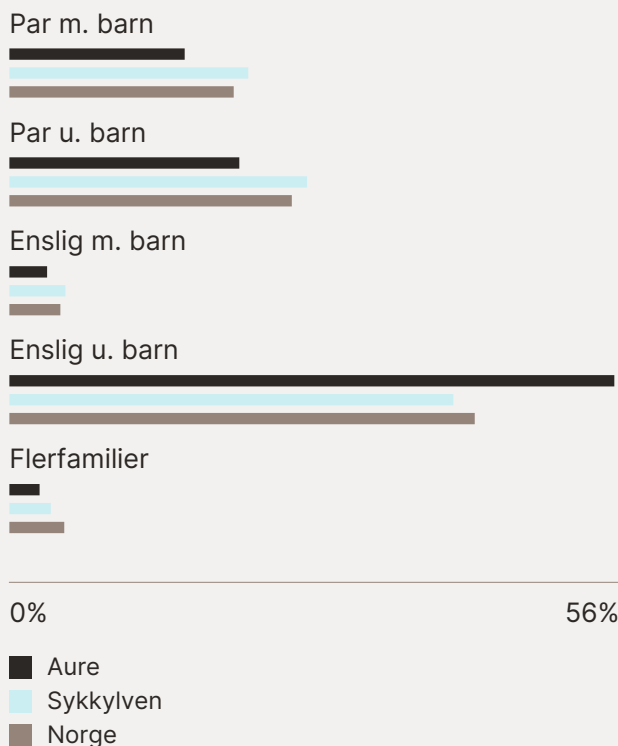

Sivilstand

		Norge
Gift	29%	33%
Ikke gift	52%	54%
Separert	9%	9%
Enke/Enkemann	10%	4%

