

Tilstandsrapport

levert av Anticimex AS

Marienlund 35
9511 ALTA
Gnr./Bnr.: 27/602
Alta kommune

Areal

Enebolig
Bruksareal: 106 m²

Totalt bruksareal (BRA): 106 m²

Befaring

Befaringsdato: 14.08.2025

Bygnings sakkyndig selskap

Anticimex AS

www.anticimex.no

Tlf: 41414128

E-post: boliginspeksjoner.nord@anticimex.no

Orgnr: 923 856 781



Signatur inspektør: Tor-Einar Rydheim Tangen

Mobil: 97677897

Om Tilstandsrapporten

Hvordan lese rapporten

Tilstandsrapporten viser hva som har blitt undersøkt i forbindelse med den bygningssakkyndiges besiktigelse av eiendommen. Om ikke annet er kommentert består undersøkelsene av visuelle observasjoner.

Rapporten er utarbeidet i henhold til forskrift til avhendingslova (tryggere bolighandel), gjeldende fra 1. januar 2022. Norsk Standard 3600:2018 er også lagt til grunn, men ikke alle standardens bestemmelser er tatt med. Dette gjelder for eksempel følgende bestemmelser:

- 9 - Gjennomgang av dokumentasjon av boligen (kun påfølgende deler): Innhenting av informasjon fra kommunens tekniske etat
- 13.2 - Vurdering av teknisk verdi
- 14.3 - Oppsummering
- Tabell A.1 (kun påfølgende deler): Punkt 22 (Geologiske forhold)
- Tabell A.3 - Undersøkelser av fellesdeler
- Tillegg C.2 - Tilstandsgrad for branntekniske forhold

Det er gjort et utvalg med prinsippet kost / nytte basert på avhendingsloven. Annen relevant bygningsteknisk erfaring og forståelse er også lagt til grunn, herunder forhold som har registrerte høye klagefrekvenser og/eller skadesaker.

Bagatellmessige og åpenbare forhold som er synlige for enhver og ikke har vesentlig bygningsmessig betydning, er normalt ikke omtalt.

Gulv mot grunn og etasjeskillere kontrolleres ved bruk av krysslaser for eventuelle skjevheter. I utgangspunktet kontrolleres to rom i hver etasje (eventuelt kryssmåling i ett rom), og i hvert rom er det 5 målepunkter. Stikkprøveprinsippet er benyttet.

I rapporten har alle TG 2, TG 3 og TG IU kommentarer for bedre forståelse. De sjekkpunkter som har fått TG 0 og 1 (ikke funnet funksjonssvikt) er listet opp horisontalt i starten av hvert hovedelement. Hovedhensikten med denne tilstandsrapporten er å bidra til å vurdere boligens tilstand, oppfylle selgers opplysningsplikt overfor kjøper av boligen, og gi den bygningssakkyndiges faglige vurderinger som gjelder byggetekniske forhold for boligen, som kjøper anbefales være spesielt oppmerksom på.

Forklaring av tilstandsgrader

Tilstandsgrader, forkortet til TG, beskriver på en enkel og visuell måte en tilstand eller en risiko opp mot referansenivå. I tillegg til graderingen med tall, benyttes trafikklysets prinsipp med fargene grønt, gult og rødt.

TG 0 og TG 1 benyttes når tiltak vurderes som ikke nødvendig. Alle TG 2 og TG 3 kommenteres med årsak og konsekvens. TG IU kommenteres.

Dokumentasjonskrav

Dersom det har vært utført reparasjoner, vedlikehold, installasjoner, ombygging eller lignende i boligen de siste fem årene, og arbeidet er utført av kvalifiserte håndverkere, etterspørres dokumentasjon på arbeidet. Som dokumentasjon regnes blant annet skriftlig bekreftelse fra den eller de håndverkerne som ble brukt. Manglende dokumentasjon kommenteres.

For elektrisk anlegg skal det foreligge samsvarserklæring for arbeid utført etter 01.01.1999, samsvarserklæringen etterspørres. Dersom det har vært utført el. tilsyn i boligen skal dette dokumenteres. Manglende samsvarserklæring og dokumentasjon fra el. tilsynet kommenteres. Det foretas en forenklet vurdering av det elektriske anlegget.

Vurderinger for tilstandsgrader, hentet fra forskrift til avhendingsloven:

TG 0 Ingen avvik (funksjonssvikt ikke oppdaget)

Tilstandsgrad 0 gis når bygningsdelen ikke har noen avvik. Bygningsdelen skal være tilnærmet ny, ikke vise tegn på slitasje og det skal være lagt frem dokumentasjon på faglig god utførelse. Det er ingen merknader til delen.

TG 1 Mindre eller moderate avvik (funksjonssvikt ikke oppdaget)

Tilstandsgrad 1 gis når bygningsdelen har mindre avvik. Bygningsdelen skal bare ha normal slitasje, og strakstiltak skal ikke anses som nødvendig. Graden kan også brukes når delen er ny, men der dokumentasjon på faglig god utførelse mangler

TG 2 Vesentlige avvik (alder, slitasje, skader mv.)

Tilstandsgrad 2 gis når bygningsdelen har vesentlige avvik. Bygningsdelen skal enten ha feil utførelse, en skade eller symptomer på skade, sterk slitasje eller nedsatt funksjon. Graden gis når bygningsdelen trenger vedlikehold eller tiltak i nær fremtid.

Graden skal også brukes når delen er gammel og det er grunn til å varsle om faren for skader på grunn av alderen, eller når det er grunn til å overvåke delen spesielt på grunn av fare for større skader eller følgeskader.

TG 3 Store eller alvorlige avvik (strakstiltak nødvendig)

Tilstandsgrad 3 gis når bygningsdelen har store eller alvorlige avvik. Bygningsdelen har kraftige symptomer på forhold som man må regne med trenger utbedring straks eller innen kort tid. Graden skal også brukes ved påvist funksjonssvikt eller sammenbrudd.

Sjablongmessig prisanslag er gitt på generelt grunnlag og må ikke ses på som et pristilbud fra håndverker. Kostnader ved utbedring avhenger av personlige valg av utførelse og produkter. Markedspris på materialer, produkter og håndverkertjenester vil også innvirke på utbedringskostnaden. For bygningsdeler som er gitt TG3 settes et sjablongmessig prisanslag på utbedringskostnad for tilsvarende standard.

TG IU Ikke undersøkt

TG IU skal kun brukes unntaksvis. Hvis det ikke har vært mulig å undersøke bygningsdelen, for eksempel fordi krypekjelleren er uten inspeksjonsmulighet eller taket var tildekket med snø på undersøkelsestidspunktet, skal dette oppgis.

i Informasjon

Ikonet (i) benyttes til å gi nyttige opplysninger selv om funksjonssvikt ikke ble oppdaget.

Befarings- og eiendomsopplysninger

Befaring

Befaringsdato	14.08.2025
Referansenummer	15074612
Meglerforetakets oppdragsnummer	89-25-0139
Hjemmelshaver/selger	Åse Marie Steinbakken
Bygningssakkyndig inspektør	Tor-Einar Rydheim Tangen
Tilstede på befaringen	Nøkkelbefaring
Utvendige snødekte flater	Nei
Utetemperatur	19 °C
Rapportdato	21.08.2025 22:24

Eiendomsopplysninger

Type objekt	Enebolig
Gate/vei adresse	Marienlund 35
Postnummer/sted	9511 ALTA
Kommune	5601 - Alta
Gnr./Bnr./Festenr.:	27/602/1
Tomt	Festet tomt: 745 m²

Bygninger på eiendommen

Bygningstype	Byggår	Tilbygg	Ombygging
Enebolig	1971		

Byggemåte

Enebolig beliggende på Midtbakken, Alta kommune. Tomt opparbeidet med gruslagte veier, steinheller, diverse beplantninger, plenareal, terrasse på terreng og biloppstillingsplass.

Boligbygg oppført i 1971. Grunnmur av betong. Fundamentert på ukjent byggegrunn. Bygget er oppført med krypkjeller. Yttervegger av trekonstruksjoner. Fasaden er kledd med liggende og stående trekledning. Etasjeskillere av trekonstruksjoner. Saltak i trekonstruksjoner. Yttertak er utvendig tekket med takstein. Entrédør med sikkerhetslås og glassfelte. Vinduer og balkongdør med karmen av tre, og to og tre-lags glass. Peisovn i stue. Ventilasjon med naturlig tilluft kombinert med stedvis mekanisk avtrekk.

Enebolig på ett plan bestående av: Stue, kjøkken, bad, vaskerom, toalettrom, fire soverom, gang, entré og to boder. Utgang fra stue, entré og soverom til terrasser.

Sammendrag av boligens tilstandsgrad



TG 1 i orden



TG 2 Alder, slitasje, skader mv.





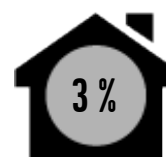









TG 3 Strakstiltak nødvendig



TGIU Ikke undersøkt

Element	Status	Kontrollpunkt	Side	Sjablommessig prisanslag
Våtrom - Bad		Helhetsvurdering	9	
Våtrom - Vaskerom		Helhetsvurdering	10	
Kjøkken		Ventilasjon og avtrekk	11	
		Vannrør	11	
		Overflater vegger	11	
		Overflater gulv	11	
		Innredning	11	
Toalettrom (Ikke våtrom)		Avløpsrør	11	
		Vannrør	12	
		Overflater vegger	12	
		Overflater gulv	12	
Øvrige rom		Avløpsrør	12	
		Ventilasjon	12	
		Overflater vegger	12	
		Overflater gulv	12	
Krypekjeller		Innerdører	12	
		Helhetsvurdering	13	
		Inspeksjonsmulighet	13	
Loft - uinnredet / råloft		Annet	13	
		Annet	14	
Ildsteder / skorsteiner innvendig. (Omfatter ikke funksjonalitet og innvendig pipeløp)		Annet	14	
Etasjeskiller - 1. etasje		Skjevhetmåling	14	
Tekniske anlegg, VVS anlegg (Sjekkpunkter utover det som er inkludert i andre rom)		Varmtvannsbereder (Sjekkpunkter utover det som er inkludert i andre rom)	14	
		Vannrør (Sjekkpunkter utover det som er inkludert i andre rom)	14	
		Hovedstoppekran	14	
		Avløpsrør. (Sjekkpunkter utover det som er inkludert i andre rom)	14	
Elektrisk anlegg		Forenklet vurdering av det elektriske anlegget	15	Kr 0 - 10 000
Yttervegger inkl. fasader og konstruksjon		Fasader inkl. kledning	16	
Dører og vinduer		Vinduer	16	
		Dører	16	

Element	Status	Kontrollpunkt	Side	Sjablongmessig prisanslag
Yttertak		Helhetsvurdering	17	Kr 10 000 - 50 000
Terrasser / platting på terreng		Terrasser på terreng (understøttet av bjelker / pilarer)	17	
		Annet	17	
		Terrasser på terreng (understøttet av bjelker / pilarer)		
		Fundamenter	18	
		Annet		
		Terrasser på terreng (understøttet av bjelker / pilarer)		
		Annet		
Grunnmur, fundamenter		Grunnmur	18	
Drenering		Helhetsvurdering	19	
Stikkledninger og tanker		Vann- og avløpsledninger (ink. stikkledninger)	19	
		Oljetanker	19	

Areal

Beskrivelse av arealmåling og arealbegreper

I henhold til Forskrift til avhendingslova (tryggere bolighandel) er NS 3940:2023 Areal- og volumberegninger av bygninger er lagt til grunn for arealmålinger og arealbegreper i rapporten.

Arealbegreper

Internt bruksareal (BRA-i):	Bruksareal av boenheten innenfor omsluttende vegger. Bruksenheten kan bestå av flere boenheter.
Eksternt bruksareal (BRA-e):	Bruksareal av alle rom som ligger utenfor boenheten/boenhetene, men som tilhører denne/disse.
Innglasset balkong (BRA-b):	Bruksareal av innglasset balkong tilknyttet boenheten. I begrepet inngår også veranda eller altan.
Totalt bruksareal (BRA):	Summen av BRA-i, BRA-e og BRA-b.
Terrasse- og balkongareal (TBA):	Areal av terrasser og åpne balkonger tilknyttet boenheten. I dette arealet inngår også åpen veranda eller altan mv.

Måleverdige arealer

Et areal er måleverdig når vilkår for fri høyde (høyde på minst 1,90 meter med en lengde og bredde på minst 0,60 x 0,60 meter), tilgjengelighet og permanent gangbart gulv oppfylles. I etasjer med skråtak gjelder egne bestemmelser. Ved nødvendige åpninger i etasjeskiller for trapp, måles kun det arealet som opptas av trappen. I etasjen under måles gulvet uten hensyn til trappen. Sjakter, heiser, skorsteiner, innvendige søyler og lignende er unntak og skal måles selv om de ikke oppfyller disse vilkårene og uansett om de har åpning i gulv, tilgjengelighet eller ikke.

Arealer med lav himlingshøyde

Ikke måleverdig gulvarealer som skyldes skråtak og lav himlingshøyde, opplyses som areal med lav himlingshøyde (ALH). ALH opplyses sammen med bruksareal (BRA) og summeres til gulvareal (GUA). Dersom en bolig har arealer bak knevegger som ikke er måleverdige, er disse ikke medtatt som areal med lav himlingshøyde (ALH).

Primærrom (P-rom) og Sekundærrom (S-rom)

I henhold til Forskrift til avhendingslova (tryggere bolighandel) er primær- og sekundærrom (P-rom og S-rom) beskrevet i eget oppsett. Definisjonen av P-rom og S-rom er videreført fra Takstbransjens retningslinjer ved arealmålinger - 2014. Det er bruken av rommene på befaringstidspunktet som avgjør om rommene defineres som P-rom eller S-rom.

Fysisk oppmåling og kontrollmåling

Det gjøres oppmerksom på at arealopplysninger i denne rapporten er basert på en fysisk oppmåling, og kan avvike fra arealopplysninger basert på byggemeldte tegninger. Dersom det ikke er fremlagt byggemeldte tegninger for boligen, vil den bygningssakkyndige i de fleste tilfeller ikke kunne måle opp skjulte sjakter o.l. Sjakter som betjener flere bruksenheter eller andre formål, for eksempel avfallssjakter, medtas ikke i boligens bruksareal. Det gjøres spesielt oppmerksom på at kontrollmåling av arealer krever kunnskap om bestemmelsene i NS 3940:2023. Dette betyr at kontrollmåling i de fleste tilfeller kun kan utføres av personer som innehar spesialkompetanse. For eksempel vil boenhetens totale bruksareal (BRA) alltid være større enn summen av arealene fra hvert enkelt rom. Dette er på grunn av at boenhetens totale bruksareal inneholder også arealer for innvendige vegger.

Lovlighet

Rommene bruk kan være i strid med byggt teknisk forskrift og mangle godkjenning i kommunen for den aktuelle bruken, men likevel være måleverdig. Eventuelle ulovligheter er derfor uten betydning for klassifisering og oppmåling av måleverdige arealer. Vurderingene av arealene er basert på observasjoner gjort på befaringstidspunktet.

Dersom den bygningssakkyndige avdekker åpenbare ulovligheter, for eksempel ulovlig bruksendring, opplyses dette. Det er de siste byggemeldte tegningene, og at disse er godkjente av bygningsmyndighetene som er sikre holdepunkter for om det formelle og juridiske er i orden. Det gjøres spesielt oppmerksom på at den bygningssakkyndige ikke er ansvarlig for å innhente godkjente tegninger. Dersom godkjente tegninger ikke fremlegges, hefter det derfor en usikkerhet med lovligheten som en kjøper må ta spesielt hensyn til. Konsekvensene kan i enkelte tilfeller være betydelige.

Skjønnsvurderinger

I de tilfeller vurderingen til den bygningssakkyndige er basert på en klar skjønnsvurdering, opplyses dette. Når oppmåling krever at den bygningssakkyndige fastslår tykkelsen på vegger eller andre fysiske skiller, som ikke lar seg måle på en praktisk måte, beregnes dette etter beste evne. I de tilfeller en bolig ikke innehar alle hovedfunksjoner (stue, kjøkken, sove, bad og toalett) vil hovedbygningen likevel vurderes som en boenhet. Arealet av innglassede terrasser, plattinger og lignende, klassifiseres som innglasset balkong (BRA-b) selv om begrepet balkong er definert som en bygningsdel uten understøttelse til bakken.

Arealberegninger

Bruksareal (BRA)					
Enebolig	Internt bruksareal (BRA - i)	Eksternt bruksareal (BRA - e)	Innglasset balkong (BRA - b)	SUM Etasje	Terrasse- og balkongareal (TBA)
1. etasje	106			106	25
	Stue, kjøkken, bad, vaskerom, toalettrom, fire soverom, gang, entre og to boder				Tre terrasser
SUM	106			106	25
Total bruksareal: 106 m²					

Kommentar til areal

Boligen har følgende fordeling av primær- og sekundærareal: 100 m² P-rom og 6 m² S-rom.

Rapport

Våtrom - Bad

Baderom fra ukjent eksakt årstall.
Gulvflate belagt med gulvbelegg.
Baderomsplater på vegger.
Takplater i himling.
Vegghengt servant med armatur.
Speil med overlys og stikkontakt over servant.
Dusjhjørne med forheng.
Vegghengt dusjarmatur.
Vannrør av kobber.
Synlige avløpsrør av plast og metall.
Naturlig avtrekksventil på vegg og himling.



TG 2

Helhetsvurdering

Det er valgt å vurdere våtrommet (og tilhørende bygningsdeler) med en samlet helhetsvurdering. Følgende hovedmomenter er lagt til grunn for vurderingen:

På bakgrunn av alderen til for eksempel røropplegg, tekniske installasjoner, tettesjikt og lignende er det grunn til å varsle om risiko for skjulte avvik, svekket funksjon, usikker restlevetid eller lignende forhold som utvikles over tid, men ikke lar seg observere direkte.

Det ble registrert slitasje, elde og enkelte skader på synlige overflater. Det er hull etter tidligere innfestinger i dusjsonen. Vindu uheldig plassert i våtsone. Gulvbelegget har stedvis redusert vedheft til underlaget. Fallforhold i sluksonen fører ikke til tilfredsstillende avrenning av bruksvannet i nedslagsfeltet. Det observeres rustproblematikk i sluket og i rør gjennomføringer i gulv. Ventilasjonen vurderes ikke til å være tilstrekkelig. Det observeres sprekker i porselenet i servant.

Det gjøres oppmerksom på at våtrommets anbefalte brukstid er passert. Basert på alle ovennevnte forhold bør det gjennomføres jevnlig ettersyn og ytterligere undersøkelser for å kartlegge eksakt tilstand og hvilke tiltak som eventuelt skulle være nødvendig. Eksakt tilstand på bygningsdeler som ikke lar seg inspisere er ikke kartlagt. Våtrommets eventuelle restlevetid er ikke kjent, og det må påregnes tiltak.

Til informasjon:

Det er foretatt hulltaking og utført fuktmåling med egnet instrument i tilstøtende rom til våtsone. Målingen gir kun et øyeblikksbilde av forholdene og kan for eksempel endre seg med årstider, fukt- og temperaturforhold. Det ble ikke registrert forhøyede verdier eller andre avvik.

Relativ fuktighet ble målt til 45,2 prosent, ved 19,7 celsius.

Våtrom - Vaskerom

Vaskerom fra byggeår.
Gulvflate belagt med gulvbelegg.
Plater på veggflater.
Takplater i himling.
Vegghengt utslagsvask med kran.
Vegghengt skap.
Vannrør av kobber.
Synlige avløpsrør av plast.
Naturlig avtrekksventil på vegg og himling.
Opplagg for vaskemaskin.



Helhetsvurdering

Det er valgt å vurdere våtrommet (og tilhørende bygningsdeler) med en samlet helhetsvurdering. Følgende hovedmomenter er lagt til grunn for vurderingen:

På bakgrunn av alderen til for eksempel røropplegg, tekniske installasjoner, tettesjikt og lignende er det grunn til å varsle om risiko for skjulte avvik, svekket funksjon, usikker restlevetid eller lignende forhold som utvikles over tid, men ikke lar seg observere direkte.

Det ble registrert slitasje, elde og enkelte skader på synlige overflater. Gulvbelegget har sprekker og tettheter i overganger. Det er ikke benyttet tettesjikt/membran på veggflater i våtsoner, noe som gjør at gjeldende krav for våtrom ikke er oppfylt. Det observeres rustproblematikk i skruet. Ventilasjonen vurderes ikke til å være tilstrekkelig. Innredningen (med servant) bærer i sin helhet preg av alder/slitasje.

På grunn av våtrommets utforming og bruk er det ikke praktisk mulig å gjennomføre hulltaking og fuktmåling i de mest fuktutsatte delene av våtsonen, som erfaringsmessig er områdene der skader forekommer. Hulltaking og fuktmåling i lukkede konstruksjoner er derfor ikke utført. Det ble derimot gjennomført et overflatesøk med fuktindikator, uten at det ble påvist indikasjoner som tyder på fuktskader. Basert på våtrommets slitasjegrad og registrerte avvik er TG2 valgt for å belyse at konstruksjonen har fuktrisiko selv om tilstanden inne i konstruksjonen er ukjent.

Det gjøres oppmerksom på at våtrommets anbefalte brukstid er passert. Basert på alle ovennevnte forhold bør det gjennomføres jevnlig ettersyn og ytterligere undersøkelser for å kartlegge eksakt tilstand og hvilke tiltak som eventuelt skulle være nødvendig. Eksakt tilstand på bygningsdeler som ikke lar seg inspisere er ikke kartlagt. Våtrommets eventuelle restlevetid er ikke kjent, og det må påregnes tiltak.

Kjøkken

Innredningen er fra ukjent årstall.
Innredning med glatte fronter.
Benkeplate av laminat og rustfritt stål med nedfelt oppvaskkum og med ett-greps kjøkkenarmatur.
Benkeskapsbelysning og stikkontakter over kjøkkenbenk.
Frittstående komfyr, oppvaskmaskin og kjøleskap.
Ventilator i overskap med komfyrvakt.
Vannrør av kobber.
Synlige avløpsrør av plast.
Gulvflater belagt med gulvbelegg.
Vegg- og himlingsflater i veggplater og takplater.
Fliser mellom kjøkkenbenk og overskap.

TG 1 Følgende sjekkpunkter er vurdert, og det er ikke oppdaget funksjonssvikt:

Overflater himling - Innfelte/gjennomgående installasjoner - Annet

 TG 2	Ventilasjon og avtrekk	Det registreres at ventilatoren ikke fungerer som tiltenkt, ventilator har kun funksjon på høyeste nivå. Utskiftning/repasasjon bør på regnes.
	Vannrør	Se punkt "Vannrør" under avsnitt om teknisk anlegg.
	Overflater vegger	Veggflater er slitt/aldningspreget og har enkelte synlige skader. Eksakt årsak er ukjent. Tiltak kan iverksettes ved behov.
	Overflater gulv	Gulvets overflatemateriale har enkelte synlige skader. Eksakt årsak er ukjent. Tiltak kan iverksettes ved behov.
	Innredning	Kjøkkeninnredningen bærer preg av slitasje og enkelte skader. Jevnlig ettersyn anbefales slik at tiltak kan iverksettes ved behov.
	Avløpsrør	Se punkt "Avløpsrør" under avsnitt om teknisk anlegg.

Toalettrom (Ikke våtrom)

Gulvflate belagt med gulvbelegg.
Plater på veggflater.
Takplater i himling.
Vegghengt servant med ett-greps armatur.
Speil over servant.
Gulvstående toalett.
Vannrør av kobber.
Synlige avløpsrør av plast.
Naturlig avtrekksventil på vegg og himling.

TG 1 Følgende sjekkpunkter er vurdert, og det er ikke oppdaget funksjonssvikt:

Overflater himling - Ventilasjon - Sanitærutstyr / innredning - Innfelte/gjennomgående installasjoner

TG 2

Vannrør	Se punkt "Vannrør" under avsnitt om teknisk anlegg.
Overflater vegger	Veggflater er slitt/aldringspreget og har enkelte synlige skader. Eksakt årsak er ukjent. Tiltak kan iverksettes ved behov.
Overflater gulv	Gulvets overflatemateriale har enkelte synlige skader. Eksakt årsak er ukjent. Tiltak kan iverksettes ved behov.
Avløpsrør	Se punkt "Avløpsrør" under avsnitt om teknisk anlegg.

Øvrige rom

Gulvflater belagt med gulvbelegg og heltre gulv.
Vegg- og himlingsflater i malte tapetserte flater, veggplater, panel og takplater.
Glatte innerdører og innerdører med glassfelt.
Naturlig ventilasjon via ventiler.
Peisovn i stue.
Elektrisk oppvarming.

TG 1 Følgende sjekkpunkter er vurdert, og det er ikke oppdaget funksjonssvikt:

Overflater himling - Innfelte/gjennomgående installasjoner - Annet

TG 2

Ventilasjon	Merker etter kondens registrert på enkelte vinduer, noe som tyder på at ventilasjonen ikke er tilstrekkelig. Utilstrekkelig ventilasjon kan medføre økt fuktbelastning og redusert luftkvalitet. Jevnlig ettersyn anbefales slik at tiltak kan iverksettes ved behov.
Overflater vegger	Veggflater har enkelte synlige skader. Eksakt årsak er ukjent. Tiltak kan iverksettes ved behov.
Overflater gulv	Gulvets overflatemateriale er slitt/aldringspreget og har stedvis gliper. Eksakt årsak er ukjent. Jevnlig ettersyn anbefales slik at tiltak kan iverksettes ved behov. Det er stedvis knirk i gulvet. Eksakt årsak er ukjent. Tiltak kan iverksettes ved behov.
Innerdører	Dørkarmen bærer preg av skader/slitasje. Forholdet er av estetisk karakter.

Krypekjeller

Inngang til krypekjeller via luke i bjelkelag.
Steinmasser i grunn.
Grunnmur av betong.
Overliggende etasjeskillere av trekonstruksjoner.
Panel i himling.
Synlige vann og avløpsrør.
Naturlig ventilasjon via ventiler.



TG 2

Helhetsvurdering

Det vurderes som sannsynlig at grunnmuren ikke har utvendig fuktspærre, noe som øker faren for fuktvandring og fuktbelastning i konstruksjoner under bakkenivå.

Det observeres tilsig av fukt og stedvis fritt vann på grunnen. Organiske materialer som er lagret i krypekjelleren bør fjernes (materialene kan danne grunnlag for soppvekst). Symptomer på fuktvandring (avleiring av salt/kalkutslag) observeres på grunnmur. Det er kun dampspærre mot deler av grunnen. Tilluftsventiler er blokkert.

Det ble ikke påvist synlige skadesymptomer av større betydning, men det ble målt moderat/forhøyet fuktinnhold i klemler i himling (piggmåling: 19,6 vektprosent). Selv om tydelige tegn på skader ikke er påvist, kan skjulte skader ikke utelukkes. Målingen gir kun et øyeblikksbilde av forholdene og kan for eksempel endre seg med årstider, fukt- og temperaturforhold.

Eksakt årsak er ikke kjent, men svakheter med drenering og manglende ventilasjon vurderes som en sannsynlig medvirkende årsak.

Det gjøres oppmerksom på at en komplett undersøkelse og kartlegging av tilstanden til konstruksjonene ikke er mulig uten destruktive inngrep. Erfaringsmessig er krypekjellere en risikokonstruksjon som er skadeutsatt. Basert på alle ovennevnte opplysninger bør det gjennomføres ytterligere undersøkelser av fagkyndige for å kartlegge eksakt tilstand, årsakssammenhenger og hvilke tiltak som eventuelt skulle være nødvendig.

Loft - uinnredet / råloft

Uinnredet kaldtloft.
Adkomst via takluke og stige.
Synlige trebjelker og isolasjon mot underliggende etasje.
Synlige taksperrer.
Lufteluke i gavlvegg.



TG 1

Følgende sjekkpunkter er vurdert, og det er ikke oppdaget funksjonssvikt:

Overflater vegger/undertak - Konstruksjonsoppbygging - Kontroll av diffusjonssperre - Statikk



Overflater vegger/undertak

Misfarging observeres stedvis på taktro. Det ble hverken påvist synlige skadesymptomer av større betydning, eller målt forhøyet trefuktighet i taktro (piggmåling: 8,7 vektprosent). Stikkprøveprinsippet er benyttet i områder med tilkomstmulighet. Ukjent om forholdet fortsatt er i utvikling. Forholdet bør holdes under oppsikt.



Kontroll av diffusjonssperre

Dampspærren ble kontrollert ved bruk av stikkprøveprinsippet på et tilfeldig område (isolasjonen ble løftet opp på tilfeldig plass), uten at det ble oppdaget tegn til avvik.



TG 2

Inspeksjonsmulighet

Deler av kaldtloftet ble ikke undersøkt grunnet redusert/ingen tilkomstmulighet. Ytterligere undersøkelser anbefales.

Annet

Spor etter fugler er observert. Fugler kan føre til skader på bygningen. Omfanget er uvist. Ytterligere undersøkelser anbefales.

Ildsteder / skorsteiner innvendig. (Omfatter ikke funksjonalitet og innvendig pipeløp)

Skorstein fra byggeår.
Peisovn i stue.

 **TG 1** Følgende sjekkpunkter er vurdert, og det er ikke oppdaget funksjonssvikt:
Skorsteiner inne i boligen - Ildsteder inne i boligen

 **TG 2** Annet | Sotluke har ingen underliggende ubrennbar plate. Tiltak bør påregnes.

Etasjeskiller - 1. etasje

Etasjeskiller av trekonstruksjoner.
Følgende rom er målt: Stue og gang.

 **TG 2** Skjevhetmåling | Det er registrert skjevheter i stue og i gang. Forskjellen mellom høyeste og laveste punkt er målt til 20 mm i stue, og 14mm i gang. Målinger er gjort på tilfeldig steder. Eksakt årsak til skjevhetene er ikke kjent.
Til informasjon:
Målingene er foretatt i en eldre bygning og bør ses i den sammenheng.

Tekniske anlegg, VVS anlegg (Sjekkpunkter utover det som er inkludert i andre rom)

Tekniske anlegg fra varierende årstall.
Vannrør av kobber.
Vanninntaksrør i plast.
Hovedstoppekran er plassert i krypekjeller.
Synlige avløpsrør i plast.
Stakeluke er plassert i krypekjeller.
Varmtvannsbereeder på 200L (fra ukjent årstall) plassert i krypekjeller.

 **TG 1** Følgende sjekkpunkter er vurdert, og det er ikke oppdaget funksjonssvikt:
Stakeluke

 **TG 2**

Varmtvannsbereeder (Sjekkpunkter utover det som er inkludert i andre rom)	På bakgrunn av berederens alder er ukjent er det grunn til å varsle om usikker restlevetid eller andre forhold som utvikles over tid. Det kan ikke utelukkes behov for reparasjon/utskifning. Jevnlige ettersyn anbefales slik at eventuelle tiltak kan iverksettes ved behov.
Vannrør (Sjekkpunkter utover det som er inkludert i andre rom)	Vannrør av kobber er vurdert til å ha en alder som tilsier at anbefalt brukstid er passert. På bakgrunn av alderen er det grunn til å varsle om risiko for skjulte avvik, svekket funksjon, usikker restlevetid eller lignende forhold som utvikles over tid.
Hovedstoppekran	Innvendig stoppekran har synlig rust. Forholdet kan medføre redusert levetid. Tiltak bør påregnes i framtiden.
Avløpsrør. (Sjekkpunkter utover det som er inkludert i andre rom)	Avløpsrør er vurdert til å ha en alder som tilsier at anbefalt brukstid er passert. På bakgrunn av alderen er det grunn til å varsle om risiko for skjulte avvik, svekket funksjon, usikker restlevetid eller lignende forhold som utvikles over tid.



Det er ukjent om radonmåling er gjennomført i boligen. Ytterligere undersøkelser anbefales.

Elektrisk anlegg

Det er foretatt en forenklet vurdering av det elektriske anlegget. Vurderingen omfatter ikke funksjonstesting, eller kontroll av skjult anlegg. Det legges vekt på at den bygningssakyndige ikke er elfagmann. Vurderingen er derfor begrenset til visuelle vurderinger og eiers informasjon. På generelt grunnlag anbefales det alltid å gjennomføre en utvidet el-kontroll.

Sikringsskap med skru og automatsikringer plassert i gang.
Boligen har delvis skjult og delvis åpent elektrisk anlegg.

Huseier er ikke tilgjengelig for å besvare spørsmål som gjelder for det elektriske anlegget. Følgende spørsmål er ikke stilt eier/selger:

Foreligger det eltilsynsrapport fra de siste fem år: Ukjent.

Når ble det elektriske anlegget installert, eller siste gang totalt rehabilitert: Ukjent.

Forekommer det at sikringer løses ut: Ukjent.

Har det vært brann, branntilløp eller varmgang i anlegget: Ukjent.

Finnes det kursfortegnelse, og er antallet sikringer i samsvar med denne: Ukjent.

Har det vært utført egeninnsats eller ufaglært arbeid på det elektriske anlegget: Ukjent.

Fungerer hvitevarer som følger boligen som tiltenkt: Ukjent.

Forenklet vurdering:

Er det synlige tegn til merker på kontakt (plugg) til varmtvannsbereder: Nei.

Er det synlige tegn på varmeskader (termiske skader): Nei.

Er det synlige tegn på utette kabelinnføringer i inntak og/eller sikringsskap: Ja.



Forenklet vurdering av det elektriske anlegget

Huseier er ikke tilgjengelig for å besvare spørsmål som gjelder for det elektriske anlegget. Forholdet medfører at avhendingslovens minstekrav til undersøkelser ikke har blitt gjennomført og kan medføre at mulige relevante opplysninger vedrørende bruk, funksjon og tilstand ikke er blitt gjort oppmerksom på.

Det er observert utettheter rundt kabelføringer i sikringsskap. Løst på utvendig kontakt ved bod er skadet, forholdet kan medføre vanninntregning i stikkontakt. Det er kun fremlagt samsvarserklæring på deler av utførte arbeider på det elektriske anlegget.

Med bakgrunn i TG3 må det gjennomføres en utvidet el-kontroll av en kvalifisert elektrofaglig person. Det må gjøres strakstiltak. Underliggende sjablongmessig prisanslag gjelder for el-kontroll.

Sjablongmessig prisanslag: kr 0 - 10 000

Yttervegger inkl. fasader og konstruksjon

Boligen har yttervegger i trekonstruksjoner.
Utvendig kledd med stående og liggende trekledning.

 **TG 1** **Følgende sjekkpunkter er vurdert, og det er ikke oppdaget funksjonssvikt:**
Konstruksjon - Annet

 **TG 2** Fasader ink. kledning

Ingen lufter og dreneringsspalte bak trekledning. Forholdet kan redusere levetiden til kledningen og påvirke veggkonstruksjonen negativt. Tilstanden inne i konstruksjonen er ikke kjent. Ytterligere undersøkelser anbefales slik at tiltak kan iverksettes ved behov.

Vindusomramminger har stedvise symptomer på slitasje og elde, selv om det ikke ble observert tegn på større råteskader. Tiltak må påregnes.

Vannbord har stedvise symptomer på slitasje og elde. Av den grunn kan det heller ikke utelukkes følgeskader i selve konstruksjonen. Ytterligere undersøkelser anbefales slik at tiltak kan iverksettes ved behov.

Dører og vinduer

Boligen har entrédør med glassfelter og sikkerhetslås.
Vinduer med karmen av tre, og to og tre-lags glass (fra 2015, ukjent årstall og byggeår).
Balkongdør med karmen av tre, og to-lags glass (fra ukjent årstall og byggeår).

 **TG 2** Vinduer

Det er observert høy slitasjegrade og skader på enkelte vinduer som er fra boligens opprinnelige byggeår. Tiltak bør påregnes.

Lav/ingen klaring mellom utvendig listverk og beslag under vinduet. Kan føre til fuktoppsug i treverket, forkorte levetiden og vanskliggjør overflatebehandling. Forholdet bør holdes under oppsikt.

Dører

Det er observert høy slitasjegrade og skader på balkongdør på soverom som er fra boligens opprinnelige byggeår. Tiltak bør påregnes.

Yttertak

Yttertak av saltakskonstruksjon.
Utvendig belagt med takstein fra byggeår.
Pipe helkledd i metall.
Renner og nedløp i plast.



TG 3

Helhetsvurdering

Det er valgt å vurdere yttertaket (og tilhørende bygningsdeler) med en samlet helhetsvurdering. Følgende hovedmomenter er lagt til grunn for vurderingen: På bakgrunn av bygningsdelenes alder er det grunn til å varsle om risiko for skader, svekket funksjon eller lignende forhold som utvikles over tid.

Det ble registrert høy slitasje og tegn på skader/nedsatt funksjon i de deler av taket som lot seg visuelt besiktige. Det registreres enkelte knekte takstein. Vannbord og vindskibord har stedvise råteskader. Taket er kledd med takstein som er vurdert til å inneholde asbest, med den risiko dette innebærer.

Det gjøres oppmerksom på at en komplett undersøkelse av yttertaket krever stillas og/eller andre sikkerhetsmessige forutsetninger som ikke var til stede på befaringsdagen. Basert på alle ovennevnte forhold vurderes yttertaket (med tilhørende bygningsdeler) til å være passert sin levetid, og det påvises tegn til funksjonssvikt. Det bør gjennomføres straktiltak som for eksempel ytterligere undersøkelser av fagkyndige for å kartlegge eksakt tilstand, årsakssammenhenger og hvilke tiltak som skulle være nødvendig. Det må påregnes kostnader for utbedringer. Underliggende sjablongmessig prisanslag gjelder for videre undersøkelser av fagkyndig.
Sjablongmessig prisanslag: kr 10 000 - 50 000

Terrasser / platting på terreng

Utgang fra soverom til nordvendt terrasse på 4 m².
Rekkverkshøyde er målt til 0,80 meter.
Terrasse i trekonstruksjoner med rekkverk av tre.
Gulvoverflater belagt med terrassebord.



TG 2

Terrasser på terreng
(understøttet av bjelker /
pilarer)

Terrasses rekkverk har synlige symptomer på slitasje/elde. Forebyggende tiltak bør påregnes.

Annet

Rekkverkshøyden er under 1,0 meter.

Basert på ovennevnte forhold oppfyller ikke terrassen dagens krav til sikkerhet. Om terrassen vil oppfylle kravene som var gjeldene på oppføringstidspunktet eller ikke, er ikke videre undersøkt.

Terrasser / platting på terreng

Utgang fra stue til vestvendt terrasse på 15 m².
Rekkverkshøyde er målt til 0,72 - 1,25 meter.
Terrasse i trekonstruksjoner med rekkverk av tre.
Gulvoverflater belagt med terrassebord.

 TG 2	Terrasser på terreng (understøttet av bjelker / piler)	Terrasse har synlige symptomer på slitasje/elde og der registreres synlige råteskader på rekkverk. Tiltak bør påregnes.
	Fundamenter	Det observeres sprekker og riss på ringmur og støpt plate på mark. Forholdet kan tyde på setningsskader eller forringelse av betongen. Ytterligere undersøkelser anbefales.
	Annet	Rekkverkshøyden er under 1,0 meter. Basert på ovennevnte forhold oppfyller ikke terrassen dagens krav til sikkerhet. Om terrassen vil oppfylle kravene som var gjeldene på oppføringstidspunktet eller ikke, er ikke videre undersøkt.

Terrasser / platting på terreng

Utgang fra entré til sørvendt terrasse på 6 m².
Rekkverkshøyde er målt til 0,70 meter.
Terrasse i trekonstruksjoner med rekkverk av tre.
Gulvoverflater belagt med terrassebord.
Terrassen har utebelysning.

 TG 1	Følgende sjekkpunkter er vurdert, og det er ikke oppdaget funksjonssvikt:
	Fundamenter

 TG 2	Terrasser på terreng (understøttet av bjelker / piler)	Terrasse med tilhørende rekkverk har synlige symptomer på slitasje/elde. Forebyggende tiltak bør påregnes.
	Annet	Rekkverkshøyden er under 1,0 meter. Basert på ovennevnte forhold oppfyller ikke terrassen dagens krav til sikkerhet. Om terrassen vil oppfylle kravene som var gjeldene på oppføringstidspunktet eller ikke, er ikke videre undersøkt.

Grunnmur, fundamenter

Boligen har grunnmur i betong.
Fundamentert på ukjent byggegrunn.

 TG 2	Grunnmur	Avskalling av maling/murpuss observeres stedvis på grunnmuren. Eksakt årsak er ukjent. Tiltak kan iverksettes ved behov.
 TGIU	Byggegrunn	Byggegrunnens oppbygning er ukjent.

Drenering

Nedløpsrør for takvann er avsluttet over bakkenivå.
Svakt skrånende tomt.



TG 2

Helhetsvurdering

Det er valgt å vurdere dreneringen med en samlet helhetsvurdering. Dreneringens tilstand og funksjon påvirker innvendige bruksområder og innvendige bygningsdelers tilstand. Følgende hovedmomenter er lagt til grunn for vurderingen: Bygningsdelen er nedgravd og skjult, noe som gjør at det er vanskelig å angi noen eksakt tilstand.

Fra innsiden observeres symptomer på fuktproblematikk som vurderes til å tyde på svakheter i dreneringens funksjon. Det vurderes som sannsynlig at grunnmuren ikke har utvendig fuktsperre eller drenerør, noe som øker faren for fuktvandring og fuktbelastning i konstruksjoner under bakkenivå.

Basert på alle ovennevnte forhold bør det gjennomføres ytterligere undersøkelser av fagkyndige for å kartlegge eksakt tilstand og hvilke tiltak som eventuelt skulle være nødvendig.

Stikkledninger og tanker

Utvendige vann- og avløpsledninger er fra ukjent årstall.



TG 2

Vann- og avløpsledninger
(ink. stikkledninger)

Utvendige vann- og avløpsrør har en alder som tilsier at anbefalt brukstid er passert.
Redusert/usikker restlevetid.

Oljetanker

Ukjent alder, type og tilstand. Ingen fremlagt dokumentasjon. Ytterligere undersøkelser anbefales.

Branntekniske vurderinger

Det er foretatt en forenklet vurdering av boligens branntekniske forhold opp mot dagens byggtekniske forskrift. Det legges vekt på at den bygningssakkyndige ikke er brannsakkyndig. Vurderingen omfatter ikke detaljerte kartlegginger av brannskillende konstruksjoner, eller funksjonstesting av detektor og annet brannteknisk utstyr. Undersøkelsene er derfor begrenset til visuelle vurderinger og eiers informasjon.

Er det fremlagt et brannkonsept eller annen dokumentasjon av branntekniske forhold: Nei.

Har boligen godkjent slukkeutstyr: Ja.

Har boligen tilstrekkelig røykvarsling/deteksjon: Ja.

Er det avdekket åpenbare feil eller mangler med brannskillende konstruksjoner: Nei.

Er det avdekket at det er utført arbeider på brannskillende konstruksjoner som ikke er dokumentert: Nei.

Oppfyller boligen krav til rømningsveier: Ja.

Rom for varig opphold

Takhøyder er målt på tilfeldige steder i boligen.

I stue, soverom og gang er takhøyden målt til 2,44 meter og på bad er takhøyden målt til 2,45 meter.

Sjekkliste dokumentasjon

Kommentar

Byggetegninger for boligen (plan, snitt og fasade) da den ble bygd og senere byggemeldingspliktige endringer

Byggetegninger ikke fremlagt på befaringsstidspunktet.

Dokumentasjon på arbeider utført de siste fem år

Ikke fremlagt på befaringsstidspunktet.

For elektriske anlegg utført etter 1999-01-01: Erklæring om samsvar for det elektriske anlegget

Samsvarserklæring er ikke fremlagt på befaringsstidspunktet.

Dokumentasjon på el-tilsyn

Dokumentasjon på el-tilsyn er ikke fremlagt på befaringsstidspunktet.

Eventuelle tilsynsrapporter fra offentlige myndigheter

Ikke fremlagt på befaringsstidspunktet.

Tilsynsrapport for olje- eller septiktanker

Ikke fremlagt på befaringsstidspunktet.

Dokumentasjon på drikkevannskvalitet hvis boligen ikke er tilkoblet kommunal forsyning

Ikke relevant.

Egenerklæringsskjema

Fremlagt, signert og datert 02.08.2025.

Viktig om TG 2

TG 2 beskriver også elde/naturlig slitasje

Tilstandsgrad TG 2 (gul farge) benyttes i flere sammenhenger, blant annet for å synliggjøre at enkelte bygningsselementer ikke er nye (eldre boliger) og således derfor har naturlig og påregnelig slitasje. Det vil si at gul farge nødvendigvis ikke alltid betyr at det gis et varsel om at noe er direkte feil eller har større bygningskader, men en framskreden brukstid der vedlikeholdstiltak ikke må komme som en overraskelse.

For å redusere unødvendige konflikter på grunn av urealistiske forventninger til eldre og brukte boliger er det viktig å påpeke at ingen materialer varer evig. Fremskreden brukstid utløser at påregnelige slitasjer og skader er vanlige og må forventes. Primærkonstruksjoner som eksempelvis drenering, yttertak inklusive undertak (under yttertak) og vann- og avløpsrør er skjulte elementer og er kanskje ikke skiftet siden byggeår. Av den grunn vil disse kunne få en TG 2 (gul farge) for å gi beskjed til kjøpere om å være oppmerksomme på at selv om husets synlige overflater fremstår uten svekkelser, har boligen tross alt bruksslitasjer. Helt normale og påregnelige vedlikeholdstiltak og kostnader må det alltid tas høyde for når bygningsselementer når en viss alder.

Når en rapport inneholder mange TG 2, trenger dermed ikke det være «farlig». De fleste boliger i Norge er av eldre årgang og utbedringsbehov er påregnelig og normalt.

Eksempler

En tilårskommen membran vil ofte få TG 2, selv om det ikke er oppdaget synlig lekkasje. Eksakt tidspunkt for når en eventuell lekkasje vil oppstå er ikke mulig å bestemme. Lekkasje kan være nært forestående eller først skje mange år frem i tid. Når anbefalt brukstid etter beste skjønn er vurdert oppnådd, har restlevetiden dermed større usikkerhet.

En varmtvannsbereider kan fungere i 10 år, men den kan også vare i 30 - 40 år. Når antatt anbefalt brukstid er oppnådd gis ofte TG 2 og viser at det er klokt å være forberedt på en utbedring/utskifting. Restlevetiden er usikker, og det kan ikke angis nøyaktig tid for når levetiden utløper.

TG 2 kan også bety en feil eller skade!

I tillegg til å beskrive elde/naturlig slitasje, benyttes TG 2 også når det faktisk oppdages feil og skader der tiltak er nødvendige og anbefales. Omfanget av tiltakene kan være høyst forskjellige, fra å holde noe under oppsikt til å utføre nødvendige utbedringer innen rimelig tid. Dersom det er akuttbehov og konsekvensene er store, angis TG 3. Her har også den enkeltes ambisjonsniva betydning.

Eksempler

Ytterpanel på et hus som oppdages har 'noe råteskader' vil få TG 2. Dette ut fra at tiltak anbefales iverksatt innen rimelig tid - og ikke nødvendigvis som et akuttbehov. Det samme kan gjelde 'noe fuktighet' i en kjeller. Er skadeomfanget særs omfattende og med betydelige konsekvenser settes gjerne TG 3.

Definisjoner

Her er et uttrekk av benevnelser og definisjoner som er nyttig å ha kunnskap om:

Anbefalt brukstid og teknisk levetid

Anbefalt brukstid er et svært viktig og nyttig begrep og er kortere enn teknisk levetid. Et eksempel: Om vann- og avløpsrør lekker som følge av aldersvekkelse, er maksimal teknisk levetid nådd. Anbefalt brukstid er kortere enn teknisk levetid og angir derfor at det er hensiktsmessig å skifte ut rørene før de begynner å lekke. Når antatt anbefalt brukstid estimeres være oppnådd, bør en være forberedt på kostnader vil skje knyttet til utskiftinger/utbedringer. I slike situasjoner brukes ofte TG 2.

Særlig fuktutsatt konstruksjon

Dette er konstruksjoner der det erfaringsmessig er høy risiko for at fuktskader kan finnes, eksempelvis krypekjeller, terrasser/balkonger med varme rom under og kjellere med innkledde- og opplektede murflater (vegger og gulv).

Gyldighet

Rapporten skal ikke være eldre enn 12 måneder (fra befaringsdato). Er rapporten eldre enn dette må Anticimex AS kontaktes angående videre bruk. Hvis rapporten skal benyttes ved videresalg innenfor gyldighetsperioden på 12 måneder, må det innhentes skriftlig tillatelse fra Anticimex AS.

Eksempler på hva rapporten ikke vurderer

Tekniske installasjoner og innretninger er som hovedregel ikke vurdert, da dette krever spisskompetanse på de ulike fagområdene. Årsak til ulike skadesymptomer og skader kan være svært komplekse og er derfor heller ikke vurdert om annet ikke er nevnt. Det gjelder også utbedringskostnader.

Yttertak besiktiges når stige på forhånd er reist og forsvarlig sikret, og i tillegg den bygningssakkyndige på egen selvstendig vurdering anser den som forsvarlig å bruke. I andre tilfeller besiktiges yttertaket fra bakkenivå og inne fra loftet.

Krypekjeller og krypeloft inspiseres der det er klargjort for det, og ellers har tilfredsstillende og forsvarlig inspeksjonsmulighet.

Ytterligere noen eksempler på hva den bygningssakkyndige ikke vurderer:

Eventuelle tilhørende bruksrettigheter på annens eiendom, herunder for eksempel naust og brygge, kartlegging og vurdering av fellesdeler i sameier-borettslag og lignende, vurdering av energiforbruk, energimerking, støy, vibrasjoner, lydforhold, radonmålinger, innneklima, miljø, elektromagnetisme, funksjonskrav (universell utforming, egnethet), undersøkelse av skjulte tekniske anlegg, armeringskorrosjon, svømmebasseng, geotekniske forhold, vurdering av årsak til setningsskader, ombygningssmulighet, innredningssmulighet (eks.vis rom under terreng, loft eller andre uinnredete arealer), vurdering av boligens markedsverdi, teknisk verdi, om boligen og eventuelle ombygginger/bruksendringer er byggemeldte og godkjente, samt om rom i boligen som brukes til varig opphold er godkjent for dette (dersom nødvendig dokumentasjon ikke er framlagt av eier). Funksjonstesting og kontroll av hvitevarer, ventilasjonsanlegg, varmpumper, elektriske anlegg (omfatter likevel en overordnet vurdering) og lignende tekniske installasjoner er ikke foretatt. Dette gjelder også f.eks. piper (noen kontrollpunkter foretas likevel herunder f.eks. avstand til brennbare materialer) og ildsteder.

Rapporten må ikke oppfattes som en garanti eller en fullstendig beskrivelse av boligens tilstand. Besiktigelsen baseres på stikkprøveprinsippet og hovedsakelig med visuell observasjoner, men med noe bruk av egnede instrumenter, når det er nevnt for fuktsøk og skjvhet på gulv. Det elektriske anlegget er vurdert ut fra en ikkeautorisert el-fagmann sitt skjønn. Feil og skader som er skjulte/ikke synlige, eller som av andre årsaker er for krevende å oppdage på denne rapportens undersøkelsesnivå, kan derfor likevel kunne forekomme.



Forenklet vurdering av det elektriske anlegget -
[Sikringskap]



Forenklet vurdering av det elektriske anlegget - [Åpning i sikringskap]



Helhetsvurdering - [Sluk vaskerom]



Helhetsvurdering - [Sluk bad]



Fundamenter - [Sprekker i plate på mark under terrasse]



Fundamenter - [Glippe i betongskjøt under terrasse]

Egenerklæring

Marienlund 35, 9511 ALTA

02 Aug 2025

Informasjon om eiendommen

Adresse	Postadresse	Enhetsnummer
Marienlund 35	Marienlund 35	

Opplysninger om selger og salgsobjekt

Er boligen en del av et sameie eller borettslag?

Ja Nei

Har du kjennskap til eiendommen?

Ja Nei

Eiendommen selges som et dødsbo. Det innebærer at selger ikke har detaljert kunnskap om eiendommen, med den risiko det medfører. Det kan derfor være feil og mangler ved eiendommen som det ikke er spesifikt opplyst om. Kjøper oppfordres derfor til å foreta en særlig grundig undersøkelse av eiendommen, gjerne med bistand av teknisk sakkyndig.

Driver eieren med omsetning eller utvikling av eiendom?

Ja Nei

Når kjøpte eieren boligen?

Eier flyttet inn i august 1972 da boligen var ferdig bygd.

Informasjon om eksisterende husforsikring

If Skadeforsikring Nuf-53, 7345282

Informasjon om selger

Selger

Steinbakken, Åse Marie

Forbehold

Selger tar spesifikt forbehold om feil og mangler som er beskrevet i egenerklærings skjemaet.

Boligkjøper anses å kjenne til forholdene som er omtalt i dette egenerklærings skjemaet. Disse forholdene kan ikke gjøres gjeldende som feil eller mangler senere.

Boligkjøper oppfordres til å selv undersøke eiendommen grundig.



Egenerklæring

A.1 Vennligst oppgi eventuell informasjon om boligen som du tenker kan være relevant og nyttig for dem som vurderer å kjøpe den.

Bolig på et plan med strømvarme, vedfyring i kombinert oljekamin i stue. 4 soverom, bad med dusj, eget rom for toalett, vaskerom, gang til vaskerom med egen utgangsdør og bod, stue og kjøkken, gang og yttergang. Luke med stige til kaldloft som har vært benyttet til lagringsplass. Jordkjeller med trapp ned fra luke i boden, jordkjeller har vært brukt til lagring av poteter. Veranda vendt mot sør/vest med plass for utemøbler og balkong fra mastersoverom. En utekontakt for elektrisitet og en utekran for vann. Utekranen har ikke vært brukt de siste år pga av eierens høye alder, usikker på funksjonen av denne, det er en egen stoppekran for utekranen i kjeller. Hovedstoppekran og varmvannsbereder står i kjeller.

Boligselgerforsikring

Boligen selges med boligselgerforsikring

En boligselgerforsikring gir trygghet for selger og kjøper, og kan dekke feil og mangler som enten ikke er opplyst om eller det ikke var kjennskap til da salget ble gjennomført.

Forsikringen er tegnet i Gjensidige Forsikring ASA

Forsikringsnummer 95163727

Egenerklærings skjema

Name

Date

Steinbakken, Åse Marie

2025-08-02

Identification

 **bankID** Steinbakken, Åse Marie



This document contains electronic signatures using EU-compliant PAdES - PDF
Advanced Electronic Signatures (Regulation (EU) No 910/2014 (eIDAS))

Egenerklærings skjema

Signed by:

Steinbakken, Åse Marie

02/08-2025
18:41:42

BANKID

ENERGIATTEST



Adresse	Marielund 35
Postnummer	9511
Sted	ALTA
Kommunenavn	Alta
Gårdsnummer	27
Bruksnummer	602
Seksjonsnummer	—
Andelsnummer	—
Festenummer	—
Byggningsnummer	192575486
Bruksenhetsnummer	H0101
Merkenummer	Energiattest-2025-159996
Dato	26.08.2025

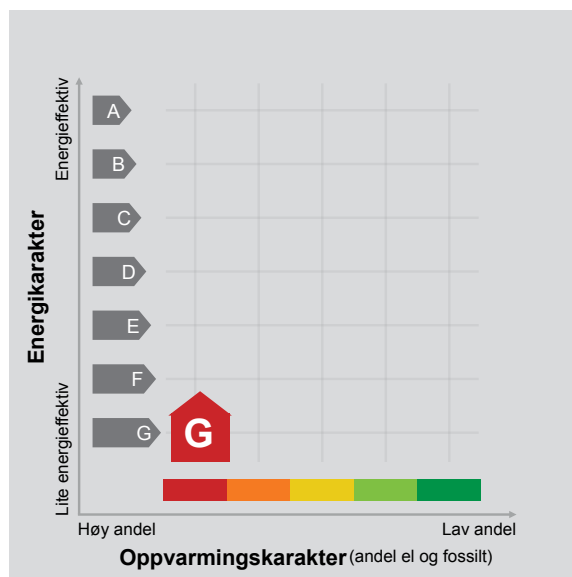

Energimerket angir boligens energistandard. Energimerket består av en energikarakter og en oppvarmingskarakter, se i figuren. Energimerket symboliseres med et hus, hvor fargen viser oppvarmingskarakter, og bokstaven viser energikarakter.

Energikarakteren angir hvor energieffektiv boligen er, inkludert oppvarmingsanlegget. Energikarakteren er beregnet ut fra den typiske energibruken for boligtypen. Beregningene er gjort ut fra normal bruk ved et gjennomsnittlig klima. Det er boligens energimessige standard og ikke bruken som bestemmer energikarakteren. A betyr at boligen er energieffektiv, mens G betyr at

boligen er lite energieffektiv. En bolig bygget etter byggeforskriftene vedtatt i 2010 vil normalt få C.

Oppvarmingskarakteren forteller hvor stor andel av oppvarmingsbehovet (romoppvarming og varmtvann) som dekkes av elektrisitet, olje eller gass. Grønn farge betyr lav andel el, olje og gass, mens rød farge betyr høy andel el, olje og gass. Oppvarmingskarakteren skal stimulere til økt bruk av varmepumper, solenergi, biobrensel og fjernvarme.

Om bakgrunnen for beregningene, se www.enova.no/energimerking.

Målt energibruk

Brukeren har valgt å ikke oppgi målt energibruk.



Hvordan boligen benyttes har betydning for energibehovet

Energibehovet påvirkes av hvordan man benytter boligen, og kan forklare avvik mellom beregnet og målt energibruk. Gode energivaner bidrar til at energibehovet reduseres. Energibehovet kan også bli lavere enn normalt dersom:

- deler av boligen ikke er i bruk,
- færre personer enn det som regnes som normalt bruker boligen, eller
- den ikke brukes hele året.

Gode energivaner

Ved å følge enkle tips kan du redusere ditt energibehov, men dette vil ikke påvirke boligens energimerke.

Energimerkingen kan kun endres gjennom fysiske endringer på boligen.

Tips 1: Følg med på energibruken i boligen

Tips 2: Luft kort og effektivt

Tips 3: Redusér innnetemperaturen

Tips 4: Bruk varmtvann fornuftig

Mulige forbedringer for boligens energistandard

Ut fra opplysningene som er oppgitt om boligen, anbefales følgende energieffektiviserende tiltak. Dette er tiltak som kan gi bygningen et bedre energimerke.

Noen av tiltakene kan i tillegg være svært lønnsomme. Tiltakene bør spesielt vurderes ved modernisering av bygningen eller utskifting av teknisk utstyr.



Tiltaksliste (For full beskrivelse av tiltakene, se Tiltaksliste - vedlegg 1)

- **Montere urbryter på motorvarmer**
- **Følg med på energibruken i boligen**

Det tas forbehold om at tiltakene er foreslått ut fra de opplysninger som er gitt om boligen. Fagfolk bør derfor kontaktes for å vurdere tiltakene nærmere. Eventuell gjennomføring av tiltak må skje i samsvar

- **Isolering av innervegg mot uoppvarmet rom**
- **Termostat- og nedbørsstyring av snøsmelteanlegg**

med gjeldende lovverk, og det må tas hensyn til krav til godt innklima og forebygging av fuktskader og andre byggskader.





Boligdata som er grunnlag for energimerket

Energimerket og andre data i denne attesten er beregnet ut fra opplysninger som er gitt av boligeier da attesten ble registrert. Nedenfor er en oversikt over oppgitte opplysninger, som boligeier er ansvarlig for.

Bygningskategori:	Småhus
Bygningstype:	Enebolig
Byggeår	1971
Bygningsmateriale:	Tre
BRA:	106
Ant. etg. med oppv. BRA:	1
Detaljert vegger:	Nei
Detaljert vindu:	Nei

Teknisk installasjon

Oppvarming:	Elektrisk Ved
Ventilasjon	Naturlig ventilasjon

Der opplysninger ikke er oppgitt, brukes typiske standardverdier for den aktuelle bygningstypen. For mer informasjon om beregninger, se

<https://www.enova.no/energimerking/om-energimerkeordningen/om-energiattesten/beregning-av-energikarakteren/>.





Om grunnlaget for energiattesten

Oppgitte opplysninger om boligen kan finnes ved å gå inn på www.enova.no/energimerking, og logge inn via ID-porten/Altinn. På siden "Eiendommer" kan du søke opp bygninger og hente fram energiattester som er laget tidligere. For å se detaljer for en bolig hvor det er brukt detaljert registrering må du velge "Gjenbruk"

av aktuell attest under Offisielle energiattester i skjermbildet "Valgt eiendom". Boligeier er ansvarlig for at det blir brukt riktige opplysninger. Eventuelle gale opplysninger må derfor tas opp med selger eller utleier da dette kan ha betydning for prisfastsettelsen. Det kan når som helst lage en ny energiattest.

Om energimerkeordningen

Enova er ansvarlig for energimerkeordningen. Energimerket beregnes på grunnlag av oppgitte opplysninger om boligen. For informasjon som ikke er oppgitt, brukes typiske standardverdier for den aktuelle bygningstypen fra tidsperioden den ble bygd i. Beregningsmetodene for energikarakteren baserer seg på NS 3031 (<https://www.enova.no/energimerking/om-energimerkeordningen>)

Spørsmål om energiattesten, energimerkeordningen eller gjennomføring av energieffektivisering og tilskuddsordninger kan rettes til Enova Svarer på tlf. 24 24 08 95 eller svarer@enova.no.

Plikten til energimerking er beskrevet i energimerkeforskriften (bygninger).

Nærmere opplysninger om energimerkeordningen kan du finne på www.enova.no/energimerking.

For ytterligere råd og veiledning om effektiv energibruk, vennligst se www.enova.no/hjemme eller ring Enova svarer på tlf. [24 24 08 95](tel:24240895).





Tiltaksliste: Vedlegg til energiattesten

Tiltak utendørs

Tiltak 1: Montere urbryter på motorvarmer

Det monteres urbryter (koblingsur) på motorvarmeren slik at den ikke står på mer enn nødvendig.

Tiltak 2: Termostat- og nedbørsstyring av snøsmelteanlegg

Snøsmelteanlegget er kun manuelt styrt, eller styres kun etter lufttemperatur. Det installeres automatikk slik at snøsmelteanlegget både er temperatur- og nedbørsstyrt. Det kan være i form av en temperatur- og snøføler i bakken, med temperatur- og fuktføler i luften. Snøsmelteanlegget aktiveres kun ved behov dvs. når det registreres nedbør og kulde samtidig.

Tiltak 3: Skifte til sparepærer på utebelysning

Sparepærer på 5, 7, 11, 15, og 20 W tilsvarer glødelamper på henholdsvis 25, 40, 60, 75 og 100 W. Sparepærer gir like mye lys som vanlige glødelamper, men bruker bare rundt 20% av energien. De varer dessuten lenger, 8.000-15.000 timer mot 1.000 - 2.500 timer for glødelamper.

Tiltak 4: Montere automatikk på utebelysning

Det kan monteres fotocelle på utebelysningen slik at det automatisk går av/på etter dagslyset/mørket. Eller det kan monteres bevegelsessensor slik at lyset kun går på ved bevegelse og slås av automatisk etter forhåndsinnstilt tid.

Brukertiltak

Tiltak 5: Følg med på energibruken i boligen

Gjør det til en vane å følge med energiforbruket. Les av måleren månedlig eller oftere for å være bevisst energibruken. Ca halvparten av boligens energibruk går til oppvarming.

Tiltak 6: Vask med fulle maskiner

Fyll opp vaske- og oppvaskmaskinen før bruk. De fleste maskiner bruker like mye energi enten de er fulle eller ikke.

Tiltak 7: Slå el.apparater helt av

Elektriske apparater som har stand-by modus trekker strøm selv når de ikke er i bruk, og må derfor slås helt av.

Tiltak 8: Slå av lyset og bruk sparepærer

Slå av lys i rom som ikke er i bruk. Utnytt dagslyset. Bruk sparepærer, spesielt til utelys og rom som er kalde eller bare delvis oppvarmet.

Tiltak 9: Bruk varmtvann fornuftig

Bytt til sparedusj hvis du ikke har. For å finne ut om du bør bytte til sparedusj eller allerede har sparedusj kan du ta tiden på fylling av ei vaskebøtte; nye sparedusjer har et forbruk på kun 9 liter per minutt. Ta dusj i stedet for karbad. Skift pakning på dryppende kraner. Dersom varmtvannsberederen har nok kapasitet kan temperaturen i berederen reduseres til 70gr.

Tiltak 10: Tiltak utendørs

Monter urbryter (koblingsur) på motorvarmeren slik at den ikke står på mer enn nødvendig. Skift til sparepærer. Sparepærer på 5, 7, 11, 15, og 20 W tilsvarer glødelamper på henholdsvis 25, 40, 60, 75 og 100 W, og de varer dessuten lenger, 8.000-15.000 timer mot 1.000-2.500 timer for glødelamper. Det kan monteres fotocelle på utebelysningen slik at det automatisk går av/på etter dagslyset/mørket. Eller det kan monteres bevegelsessensor slik at lyset kun går på ved bevegelse og slås av automatisk etter forhåndsinnstilt tid. For snøsmelteanlegg som kun er manuelt styrt av/på eller ift. lufttemperatur kan det installeres automatikk slik at snøsmelteanlegget både er temperatur- og nedbørsstyrt dvs. når det registreres nedbør og kulde samtidig.

Tiltak 11: Luft kort og effektivt

Ikke la vinduer stå på gløtt over lengre tid. Luft heller kort og effektivt, da får du raskt skifta lufta i rommet og du unngår nedkjøling av gulv, tak og vegger.

Tiltak 12: Velg hvitevarer med lavt forbruk

Når du skal kjøpe nye hvitevarer så velg et produkt med lavt strømforbruk. Produktene deles inn i energiklasser fra A til G, hvor A er det minst energikrevende. Mange produsenter tilbyr nå varer som går ekstra langt i å være energieffektive. A+ og det enda bedre A++ er merkinger som har kommet for å skille de gode fra de ekstra gode produktene.

Tiltak 13: Spar strøm på kjøkkenet

Ikke la vannet renne når du vasker opp eller skyller. Bruk kjeler med plan bunn som passer til platen, bruk lokk, kok ikke opp mer vann enn nødvendig og slå ned varmen når det har begynt å koke. Slå av kjøkkenventilatoren når det ikke lenger er behov. Bruk av microbølgeovn til mindre mengder mat er langt mer energisparende enn komfyren. Tin frossenmat i kjøleskapet. Kjøøl - og frys skal avrimes ved behov for å hindre unødvendig energibruk og for høy temperatur inne i skapet / boksen (nye kjølekap har ofte automatisk avriming). Fjern støv på kjøleribber og kompressor på baksiden. Slå av kaffetraker når kaffen er ferdig traktet og bruk termos. Oppvaskmaskinen har innebygde varmelementer for oppvarming av vann og skal kobles til kaldvannet, kobles den til varmtvannet øker energibruken med 20 - 40 % samtidig som enkelte vaske - og skylleprosesser foregår i feil temperatur.

Tiltak 14: Redusér innetemperaturen

Ha en moderat innetemperatur, for hver grad temperatursenkning reduseres oppvarmingsbehovet med 5 %. Mennesker er også varmekilder; jo flere gjester – desto større grunn til å dempe varmen. Ha lavere temperatur i rom som brukes sjelden eller bare deler av døgnet. Montér tetningslister rundt trekkfulle vinduer og dører (kan sjekkes ved bruk av myggspiral/røyk eller stearinlys). Sett ikke møbler foran varmeovner, det hindrer varmen i å sirkulere. Trekk for gardiner og persienner om kvelden, det reduserer varmetap gjennom vinduene.

Bygningsmessige tiltak

Tiltak 15: Isolering av innervegg mot uoppvarmet rom

Innervegg mot uoppvarmet rom i boligen isoleres.

Tiltak 16: Randsoneisolering av etasjeskillere

Kald trekk i randsonen av trebjelkelag kan utbedres ved å isolere bjelkelaget i randsonen. Utvendig kan man forsøke å tette vindsperra nederst på utsiden av veggen.

Tiltak 17: Montering tetningslister

Luftlekkasjer mellom karm og ramme på vinduer og mellom karm og dørrblad kan reduseres ved montering av tetningslister. Lister i silikon- eller EPDM-gummi gir beste resultat.

Tiltak 18: Etterisolering av yttervegg

Yttervegg etterisoleres. Metode avhenger av dagens løsning. For å sjekke vindtetting av yttervegg anbefales termografering og tetthetsprøving.

Tiltak på sanitæranlegg

Tiltak 19: Isolere varmtvannsrør

Uisolerte varmtvannsrør isoleres for å redusere varmetapet.

Tiltak på elektriske anlegg

Tiltak 20: Temperatur- og tidsstyring av panelovner

Evt. eldre elektriske varmeovner uten termostat skiftes ut med nye termostatregulerte ovner med tidsstyring, eller det ettermonteres termostat / spareplugg på eksisterende ovn. Dersom mange ovner skiftes ut bør det vurderes et system hvor temperatur og tidsinnstillinger i ulike rom i boligen styres fra en sentral enhet.

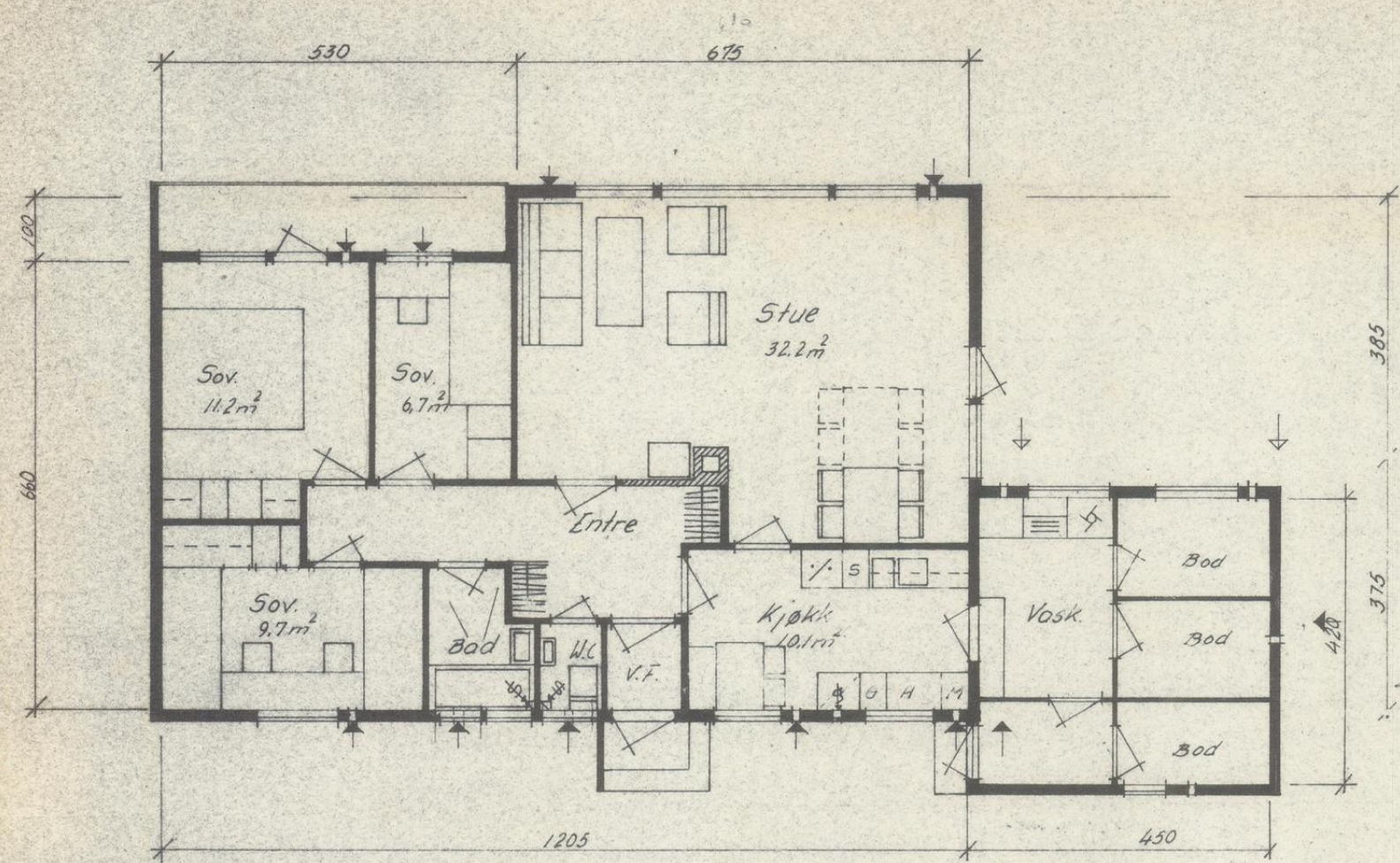

1 etg

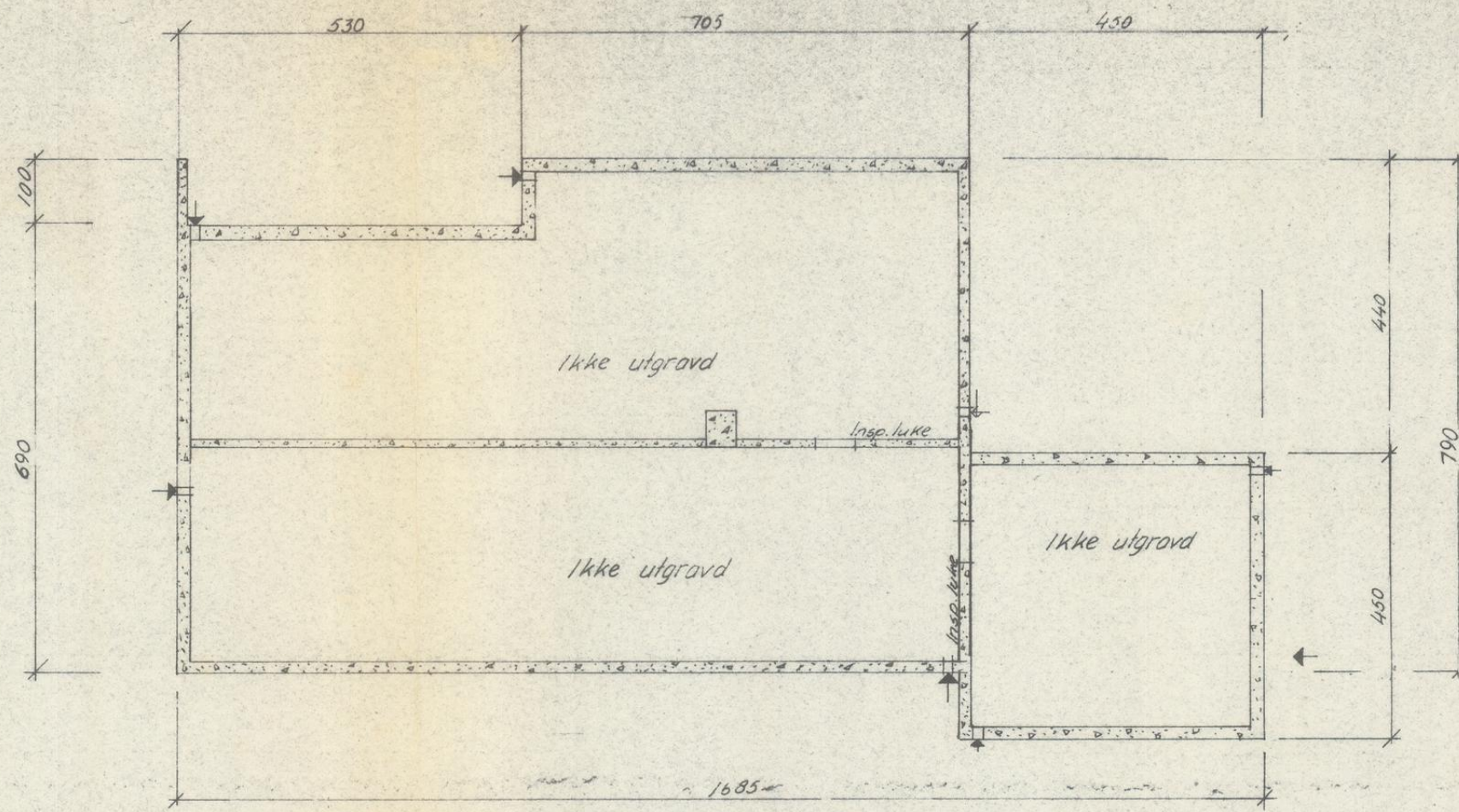

Fundamentsplan

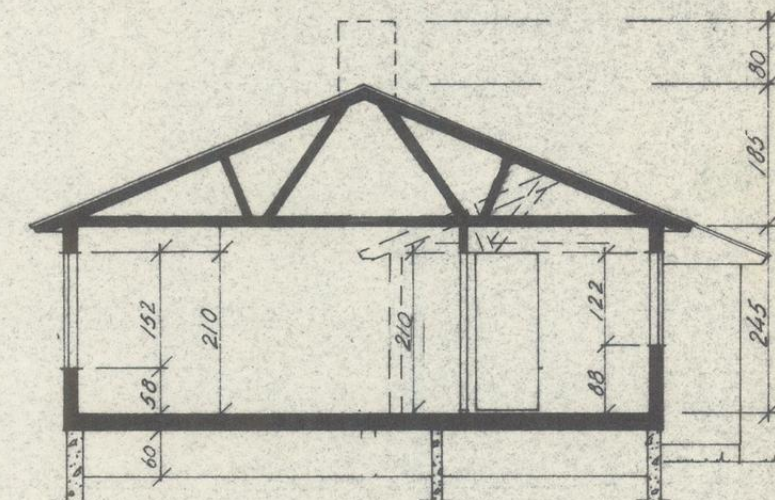

Snitt

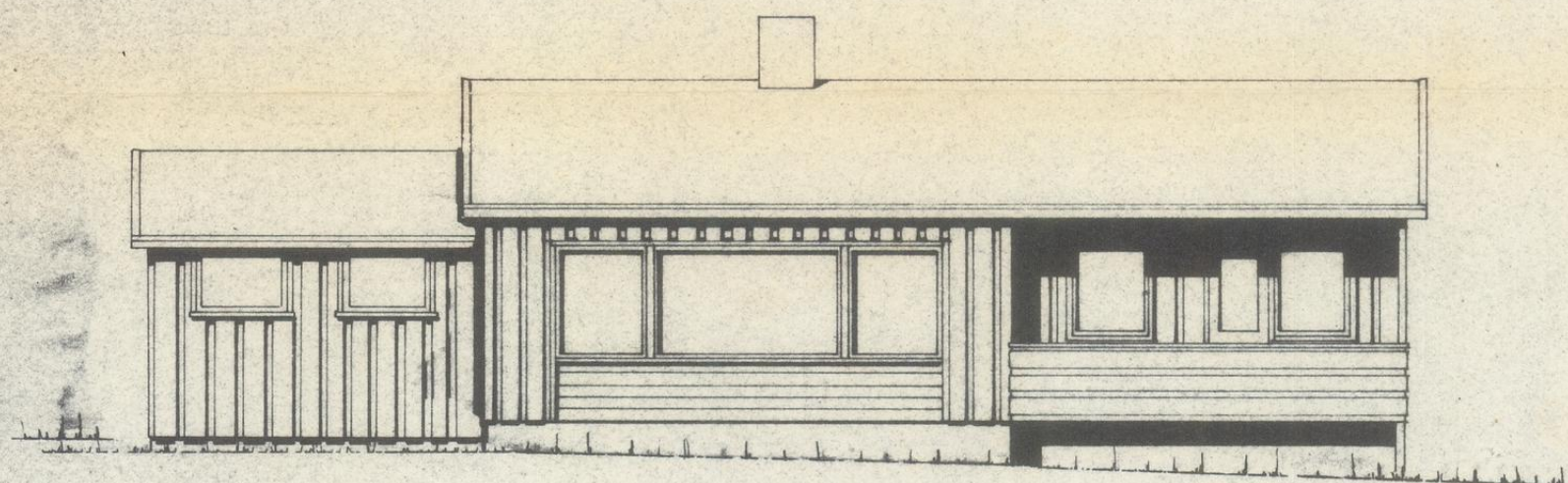

Fasade mot:

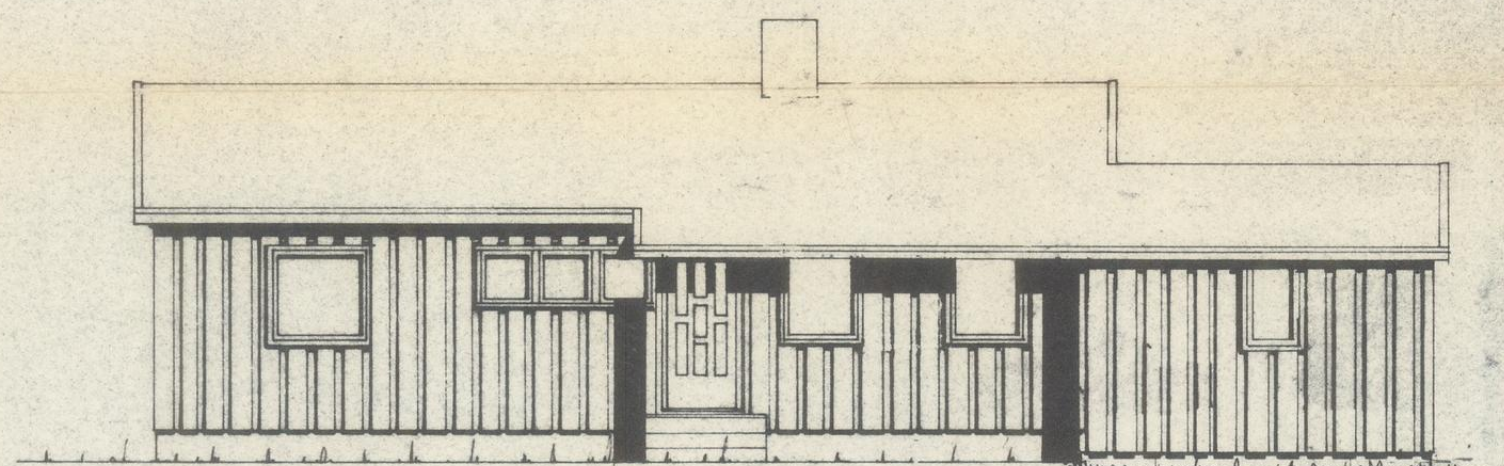

Fasade mot.

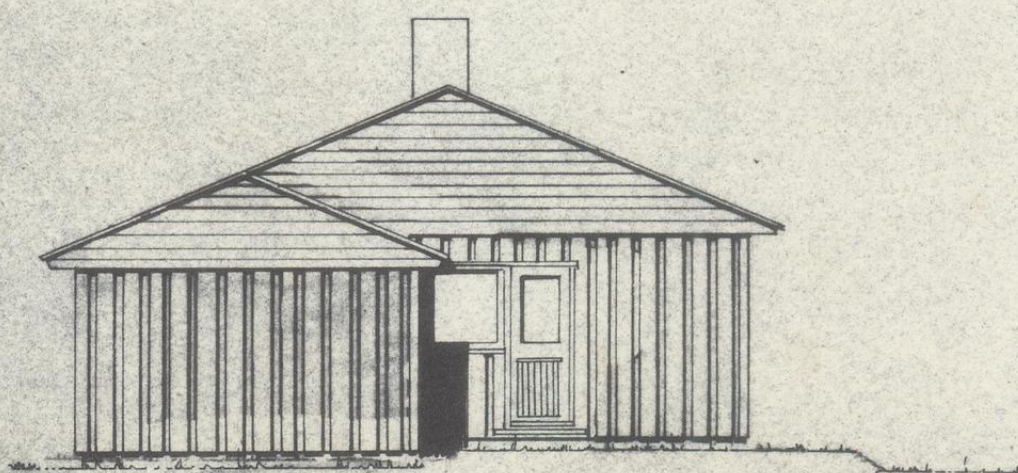

Fasade mot:

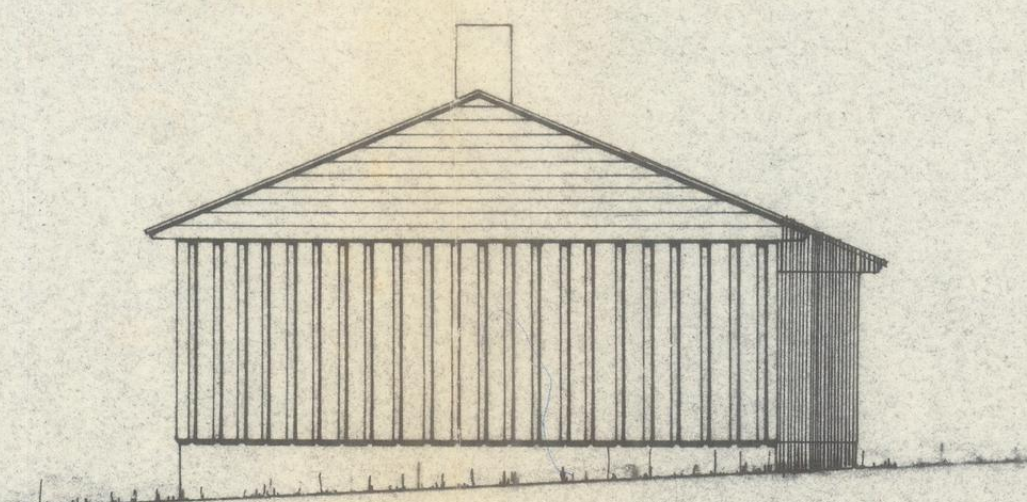

Fasade mot

Leieareal: 85,0 m²

ÅR 1968
06. 03. 71
ATA BYGNINGSKAD
ARTHUR STEINBAKKEN

<p>„Austadboligen B-3+4“ for Arthur Steinbakken.</p> <p>Planer, snitt og fasader.</p>	Målestokk	Tegn. / Utv.
	1:100	Trac.
		Kfr.
Erstattet for:		
Erstattet av:		Tromsø i des. 1968.



Alta kommune

Adresse: Postboks 1403, 9506 ALTA

Telefon: 78 45 50 00

Utskriftsdato: 01.08.2025

Brukstillatelse og ferdigattest

EM §6-7

Oppdragstakerens undersøkelses- og opplysningsplikt

Kilde: Alta kommune

Kommunenr.	5601	Gårdsnr.	27	Bruksnr.	602	Festenr.		Seksjonsnr.	
Adresse:	Marienlund 35, 9511 ALTA								

Informasjon om ferdigattest og midlertidig brukstillatelse

Det foreligger ikke ferdigattest eller midlertidig brukstillatelse i våre arkiver.



FORBEHOLD VED UTLEVERING AV INFORMASJON I FORBINDELSE MED EIENDOMSFORESPØRSLER:

Det tas forbehold om at det kan være avvik i våre registre i forhold til den faktiske situasjonen og at det kan foreligge forhold omkring eiendom og bygninger som kommunen ikke er kjent med. Kommunen kan ikke stilles økonomisk ansvarlig for bruk av informasjon som oppgis i sammenheng med eiendomsforespørsler.



Alta kommune

Adresse: Postboks 1403, 9506 ALTA

Telefon: 78 45 50 00

Utskriftsdato: 01.08.2025

Opplysninger om eiendomsskatt

EM §6-7

Oppdragstakerens undersøkelses- og opplysningsplikt

Kilde: Alta kommune

Kommunenr.	5601	Gårdsnr.	27	Bruksnr.	602	Festenr.		Seksjonsnr.	
Adresse	Marienlund 35, 9511 ALTA								

Eiendomsskatt registrert på eiendommen

Taksten gjelder for det kalenderåret den er vedtatt.

Takst	2 128 000,00 kr
Skatt	4 468,00 kr
Antall boenheter	1
Eiendomsstype	Bolig
Promillesats	3 ‰
Fritak	Ingen

FORBEHOLD VED UTLIVERING AV INFORMASJON I FORBINDELSE MED EIENDOMSFORESPØRSLER:

Det tas forbehold om riktigheten eller fullstendigheten av opplysningene i dette dokumentet. Det kan ikke rettes krav som følge av at disse opplysningene benyttes som grunnlag for beslutninger.



Alta kommune

Grunnkart

Eiendom: 27/602
Adresse: Marienlund 35
Dato: 01.08.2025
Målestokk: 1:1000



UTM-35

Eiendomsgr. nøyaktig <= 10 cm	Eiendomsgr. mindre nøyaktig >200<=500 cm	Eiendomsgr. omtvistet	Hjelpelinje vannkant
Eiendomsgr. middels nøyaktig >10<=30 cm	Eiendomsgr. lite nøyaktig >=500 cm	Hjelpelinje veikant	Hjelpelinje fiktiv
Eiendomsgr. mindre nøyaktig >30<=200 cm	Eiendomsgr. uviss nøyaktighet	Hjelpelinje punktfaste	

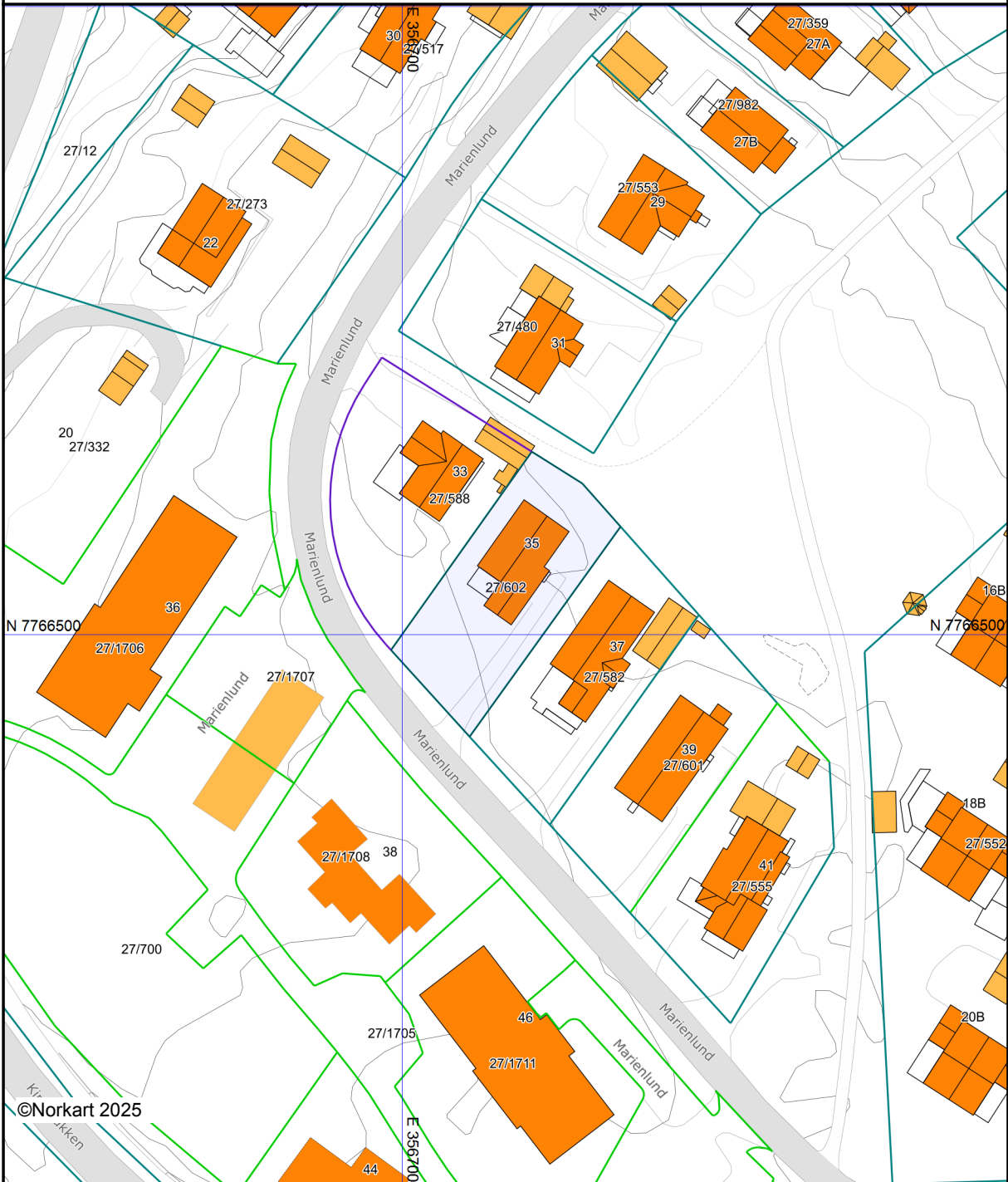

©Norkart 2025

Det tas forbehold om at det kan forekomme feil, mangler eller avvik i kartet. Spesielt gjelder dette usikre eiendomsgrenser. Dette kartet kan ikke brukes som erstatning for situasjonskart i byggesaker.



Alta kommune

Adresse: Postboks 1403, 9506 ALTA

Telefon: 78 45 50 00

Utskriftsdato: 01.08.2025

Kommunale gebyrer 2025

EM §6-7

Oppdragstakerens undersøkelses- og opplysningsplikt

Kilde: Alta kommune

Kommunenr.	5601	Gårdsnr.	27	Bruksnr.	602	Festenr.		Seksjonsnr.	
Adresse	Marienlund 35, 9511 ALTA								

Kommunale gebyrer fakturert på eiendommen i 2024

Kommunale gebyrer er en kombinasjon av forskudd, abonnement og enkeltgebyrer fakturert etter levert tjeneste. Vi kjenner ikke samlet gebyr for en eiendom for et år før året er omme. Denne rapporten sammenstiller dette for fjoråret, med summer fordelt per fagområde. Tjenestene vil normalt ha en prisøkning hvert år, samt at forbruk på ulike tjenester kan variere fra år til år.

Gebyr	Fakturert beløp i 2024
Avløp	5 880,20 kr
Eiendomsskatt	2 979,00 kr
Feiing	469,69 kr
Feste	1 830,00 kr
Renovasjon	6 617,52 kr
Vann	3 797,40 kr
Sum	21 573,81 kr

Prognose kommunale gebyrer på eiendommen inneværende år

Vare	Mva	Grunnlag	Enhetspris	Andel	Korreksjon	Årsprognose
Renovasjon 240 l	25%	1 stk	7742.50	1/1	0 %	7 742,50 kr
Tomteleie/festeavgift	0%	1690 stk	1.00	1/1	0 %	1 690,00 kr
Tilbakeført tomteleie/festeavgift	0%	-3467 stk	1.00	1/1	0 %	-3 467,00 kr
Renter tilbakeført festeavgift	0%	-1422 stk	1.00	1/1	0 %	-1 422,00 kr
Feiegebyr og branntilsyn	0%	1 stk	522.00	1/1	0 %	522,00 kr
Eiendomsskatt bolig	0%	1489600 prom	3.00	1/1	0 %	4 469,00 kr
Sum						9 534,50 kr

Løpende gebyr brukes for å fordele en årlig kostnad på flere innbetalinger.

Mva-feltet gir informasjon om varens merverdiavgiftsats, og beløp er inkludert merverdiavgift. De som har 0% er unntatt merverdiavgift.

Stortinget har vedtatt å redusere merverdiavgift (MVA) på vann- og avløpstjenester fra 25 % til 15 % fra og med 1. juli 2025. For å tilpasse oss de nye MVA-satsene har vi gjort nødvendige justeringer i datagrunnlaget og utelukket varer for vann, avløp og slam med mva 25%. Dette for å unngå at det vises dobbelt opp av årsprognoser for disse varene.

Prognosene for inneværende år kan avvike, spesielt ved årsskifte. Dette kan skyldes at enhetspriser ikke er oppdatert for nytt år eller at noen gebyr foreløpig ikke er opprettet for nytt år.

FORBEHOLD VED UTLEVERING AV INFORMASJON I FORBINDELSE MED EIENDOMSFORSØRSLER:

Det tas forbehold om riktigheten eller fullstendigheten av opplysningene i dette dokumentet. Det kan ikke rettes krav som følge av at disse opplysningene benyttes som grunnlag for beslutninger.



Alta kommune

Kommuneplankart

Eiendom: 27/602
Adresse: Marienlund 35
Dato: 01.08.2025
Målestokk: 1:2000



UTM-35

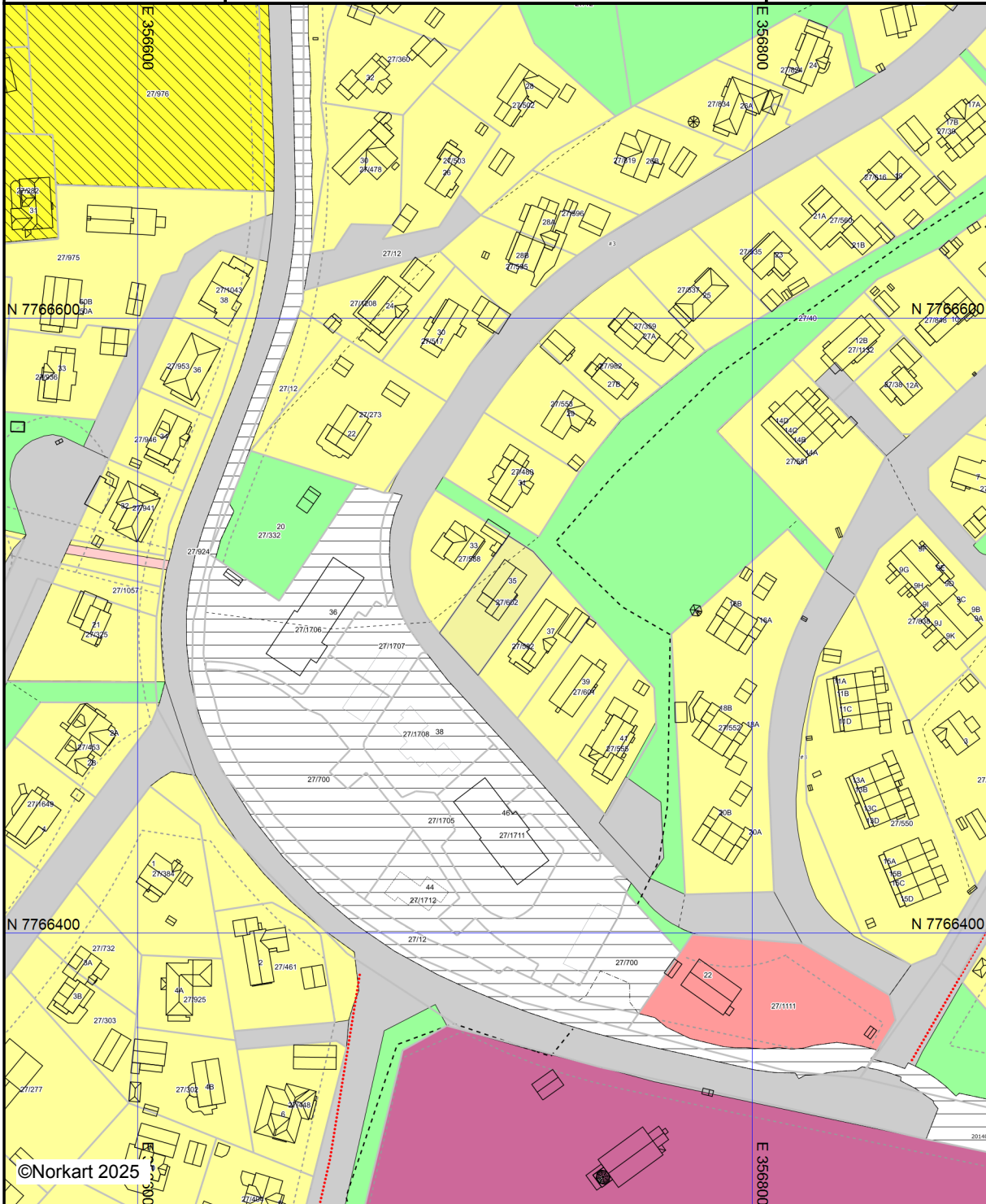

©Norkart 2025

Kartet er produsert fra kommunens beste digitale kartbaser for området og inneholder viktige opplysninger om eiendommen og området omkring. Presentasjonen av informasjon er i samsvar med nasjonal standard. Kartet kan inneholde feil, mangler eller avvik i forhold til kravene i oppgitt standard. Kartet kan ikke benyttes til andre formål enn det formålet det er utlevert til uten samtykke fra kommunen jf. lov om åndsverk.

Det tas forbehold om riktigheten eller fullstendigheten av opplysningene i dette dokumentet. Det kan ikke rettes krav som følge av at disse opplysningene benyttes som grunnlag for beslutninger.

Eiendomsdata (Grunneiendom)

Bruksnavn	M09/229 BAKKETUN	Beregnet areal	745.1
Etablert dato	22.06.1971	Historisk oppgitt areal	745,3
Oppdatert dato	05.02.2024	Historisk arealkilde	Annen arealkilde (9)
Skyld	0	Antall teiger	1
Bruk av grunn			
Arealmerknader			

- Tinglyst Del i samla fast eiendom Grunnforurensning Avtale/Vedtak om gr.erverv
 Bestående Under sammenslåing Kulturminne
 Seksjonert Klage er anmerket Ikke fullført oppmålingsf. Frist fullføring:
 Har fester Jordskifte er krevd Mangel ved matrikkelføringskrav Frist retting:

Forretninger

Brukstilfelle Forretningstype	Forr.dato M.før.dato	Kom. saksref. Annen ref.	Tingl.status Endr.dato	Involverte Berørte
Omnummerering	01.01.2024		Tinglyst	27/602
Omnummerering	01.01.2024		01.01.2024	
Omnummerering	01.01.2020		Tinglyst	27/602
Omnummerering	01.01.2020		01.01.2020	
Fradeling av grunneiendom Kart- og delingsforretning	22.06.1971			27/40, 27/602

Teiger (Koordinatsystem: EUREF89 UTM Sone 35)

Type teig	X	Y	H	H.teig	Ber. areal	Arealmerknad
Eiendomsteig	7766506.78	356716.37	0	Ja	745.1	

Tinglyste eierforhold

Navn ID	Rolle Andel	Adresse Poststed	Status Kategori
STEINBAKKEN GRETE MONIKA F121229*****	Fester (F) 1/1		Død (D)
ALTA KOMMUNE S944588132	Hjemmelshaver (H) 1/1	Postboks 1403 9506 9506 ALTA	

Adresse

Vegadresse: **Marienlund 35**

Adressetilleggsnavn:

Poststed	9511 ALTA	Kirkesogn	11050101 Alta
Grunnkrets	603 Midtbakken	Tettsted	8542 Alta
Valgkrets	2 Komsa		

Bygg

Nr	Bygningsnr	Lnr	Type	Bygningsstatus	Dato
1	192575486		Enebolig (111)	Tatt i bruk (TB)	31.12.1971

1: Bygning 192575486: Enebolig (111), Tatt i bruk 31.12.1971

Bygningsdata

Næringsgruppe	Bolig (X)	BRA Bolig	105
Sefrakminne	Nei	BRA Annet	
Kulturminne	Nei	BRA Totalt	105
Opprinnelseskode	Massivregistrering	BTA Bolig	
Har heis	Nei	BTA Annet	
Vannforsyning		BTA Totalt	
Avløp	Offentlig kloakk	Bebygd areal	
Energikilder		Ufullstendig areal	Nei
Oppvarmingstyper		Antall boenheter	1

Bygningsstatushistorikk

Bygningsstatus	Dato	Reg.dato
Tatt i bruk	31.12.1971	01.02.2000

Bruksenheter

Type	Adresse	Br.enhet	Eiendom	BRA	Rom	Bad	WC	Kjøkkentilgang
Bolig	Marienlund 35	H0101	27/602	105	4	1	1	Kjøkken

Etasjer

Etasje	Ant. boenh.	BRA Bolig	BRA Annet	Sum BRA	BTA Bolig	BTA Annet	Sum BTA
H01	1	105	0	105	0	0	0

Marienlund 35

Nabolaget Midtbakken - vurdert av 39 lokalkjente

Nabolaget spesielt anbefalt for

- Familier med barn
- Etablerere
- Eldre



Offentlig transport

Skaialuft	5 min
Linje 41, 218	0.4 km
Alta lufthavn	10 min

Skoler

Bossekop skole (1-7 kl.)	14 min
192 elever, 18 klasser	1.3 km
Komsa skole (1-7 kl.)	18 min
307 elever, 28 klasser	1.5 km
Alta ungdomsskole (8-10 kl.)	5 min
448 elever, 35 klasser	2.1 km
Sandfallet ungdomsskole (8-10 kl.)	7 min
280 elever, 22 klasser	2.9 km
Alta videregående skole/Àlttà joat...	6 min
900 elever	2.6 km

Ladepunkt for el-bil

Scandic Alta Hotell	11 min
Ishavsveien - Alta Løkkeveien	12 min



Opplevd trygghet
Veldig trygt 89/100



Kvalitet på skolene
Veldig bra 81/100



Naboskapet
Høflige 64/100

Aldersfordeling

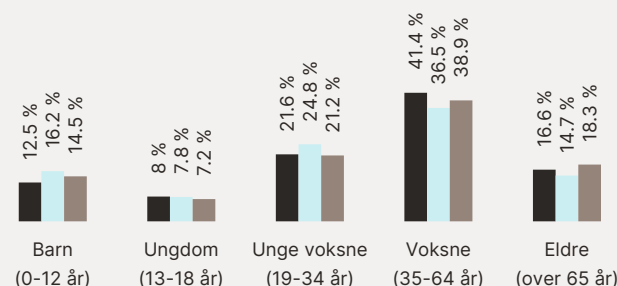

Område	Personer	Husholdninger
Midtbakken	1 504	733
Alta	16 890	7 835
Norge	5 425 412	2 654 586

Barnehager

Imi barnehage (0-5 år)	5 min
69 barn	0.5 km
Breidablikk barnehage (1-5 år)	9 min
47 barn	0.7 km
Guovddás Mánáidgárdi (1-5 år)	11 min
29 barn	0.9 km

Dagligvare

Rema 1000 Alta	12 min
Post i butikk	1 km
Coop Extra Bossekop	12 min

Primære transportmidler



1. Egen bil



2. Gående



Turmulighetene

Nærhet til skog og mark 91/100



Støynivået

Lite støynivå 90/100



Gateparkering

Lett 84/100

Sport

	Bossekop stadion Aktivitetshall, fotball	14 min	1.2 km
	Bul - hallen idrettshall Aktivitetshall	16 min	1.4 km
	Feel24 Nordlysbadet	12 min	
	Feel24 Alta Parksenteret	15 min	

Boligmasse

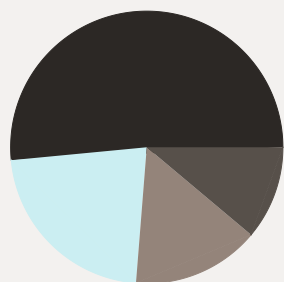

- 51% enebolig
- 22% rekkehus
- 15% blokk
- 11% annet

Varer/Tjenester

	AMFI Alta	13 min
	Apotek 1 Nordlys	14 min

Aldersfordeling barn (0-18 år)

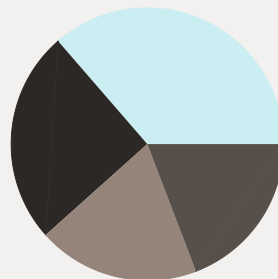

- 25% i barnehagealder
- 36% 6-12 år
- 19% 13-15 år
- 19% 16-18 år

Familiesammensetning

Par m. barn



Par u. barn



Enslig m. barn



Enslig u. barn



Flerfamilier



0%

50%

- Midtbakken
- Alta
- Norge

Sivilstand

		Norge
Gift	26%	33%
Ikke gift	58%	54%
Separert	11%	9%
Enke/Enkemann	5%	4%

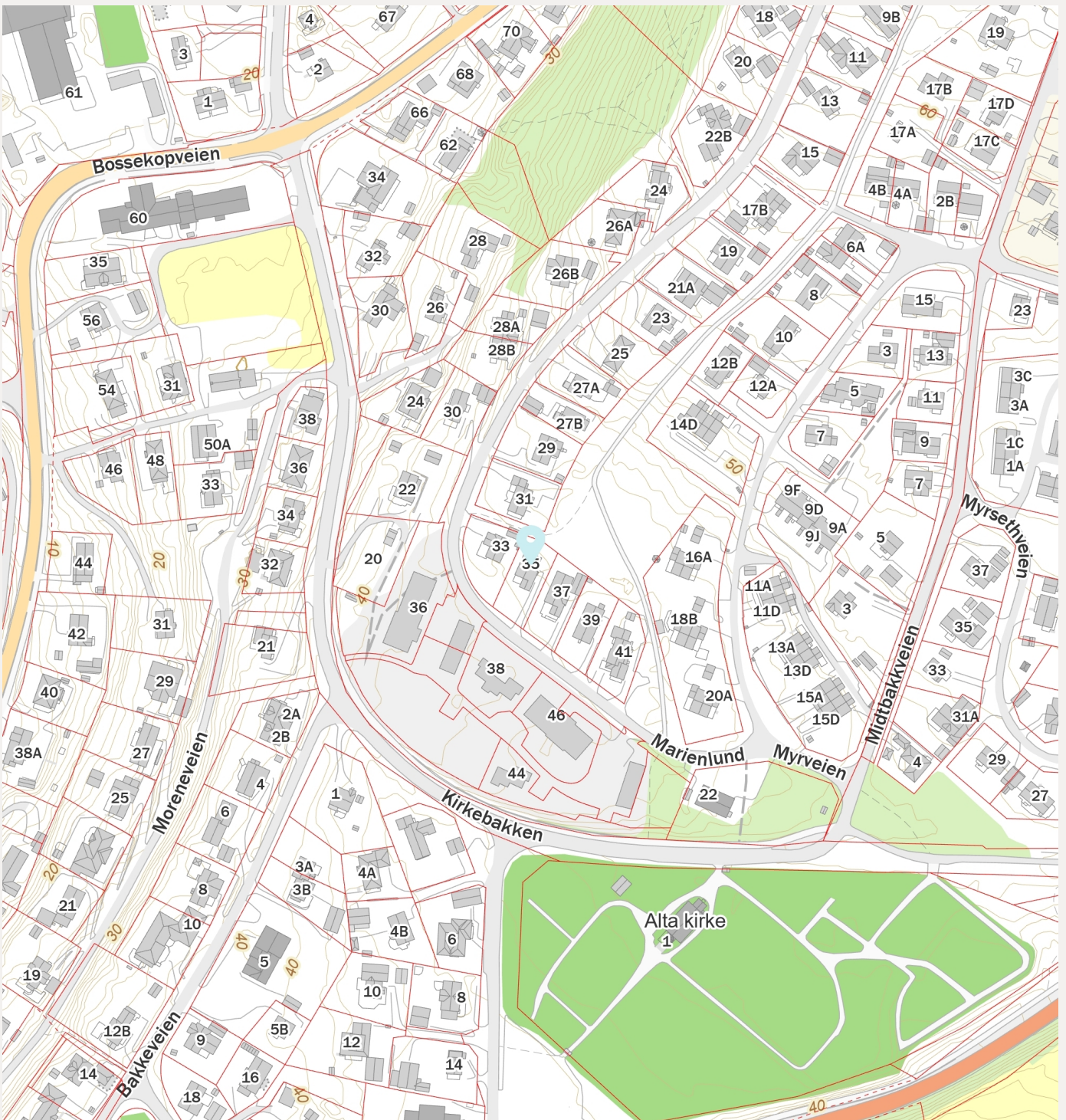
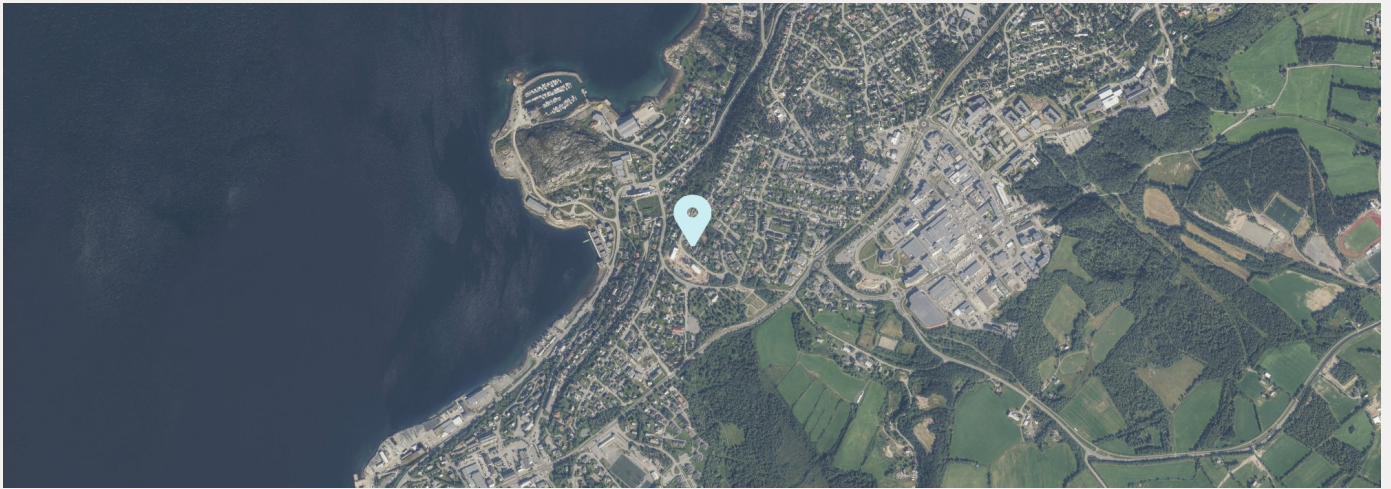

Marienlund 35

Nabolaget Midtbakken - vurdert av 39 lokalkjente

Nabolaget spesielt anbefalt for

- Familier med barn
- Etablerere
- Eldre



Opplevd trygghet
Veldig trygt 89/100



Kvalitet på skolene
Veldig bra 81/100



Naboskapet
Høflige 64/100

Offentlig transport

Skaialuft Linje 41, 218	5 min	0.4 km
Alta lufthavn	10 min	

Skoler

Bossekop skole (1-7 kl.) 192 elever, 18 klasser	14 min	1.3 km
Komsa skole (1-7 kl.) 307 elever, 28 klasser	18 min	1.5 km
Alta ungdomsskole (8-10 kl.) 448 elever, 35 klasser	5 min	2.1 km
Sandfallet ungdomsskole (8-10 kl.) 280 elever, 22 klasser	7 min	2.9 km
Alta videregående skole/Àlttà joat... 900 elever	6 min	2.6 km

Ladepunkt for el-bil

Scandic Alta Hotell	11 min
Ishavsveien - Alta Løkkeveien	12 min

Aldersfordeling

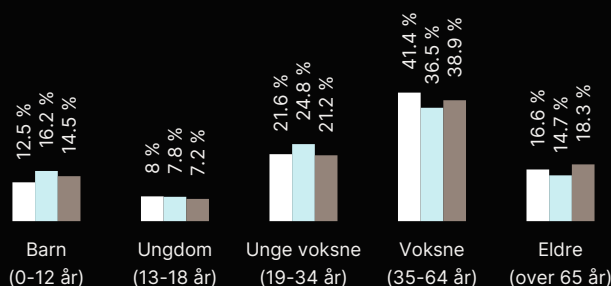

Område	Personer	Husholdninger
Midtbakken	1 504	733
Alta	16 890	7 835
Norge	5 425 412	2 654 586

Barnehager

Imi barnehage (0-5 år) 69 barn	5 min	0.5 km
Breidablikk barnehage (1-5 år) 47 barn	9 min	0.7 km
Guovddás Mánáidgárdi (1-5 år) 29 barn	11 min	0.9 km

Dagligvare

Rema 1000 Alta Post i butikk	12 min	1 km
Coop Extra Bossekop	12 min	



Innholdet i nabolagsprofilen er hentet fra ulike datakilder, og feil eller mangler kan forekomme. Vurderinger og sitater er innhentet på web og gir uttrykk for hvordan naboene vurderer nabolaget. FINN.no AS kan ikke holdes ansvarlig for feil/mangler i profilen. Copyright © Finn.no AS 2025

Eiendom	5601 27/602		
Utskriftsdato	01.08.2025	Antall datasett	88

VIKTIG: Fravær av treff på et datasett betyr ikke nødvendigvis at området er fritatt for risiko, men at det ikke er gjort observasjoner av det aktuelle temaet i området, eller at området ikke er kartlagt. Treff på et datasett indikerer normalt at ytterligere undersøkelser er nødvendige.

Det tas forbehold om riktigheten eller fullstendigheten av opplysningene i dette dokumentet. Det kan ikke rettes krav som følge av at disse opplysningene benyttes som grunnlag for beslutninger.

13 Berørte datasett

- ❗ Aktsomhetskart for kvikkleireskred
- ❗ Grus og pukk
- ❗ Løsmasser N50/N250
- ❗ Mulighet for marin leire
- ❗ Radon
- ❗ Reindrift reinbeiteområde
- ❗ Vernskog
- ❗ FKB-AR5
- ❗ Kartlagte og verdsatte friluftslivsområder
- ❗ Marin grense
- ❗ Naturtyper i Norge - landskap
- ❗ Reindrift reinbeitedistrikt
- ❗ Tettsteder

75 Sjekkede, ikke berørte datasett

- ✔ 50M Belte
- ✔ Akvakulturlokaliteter
- ✔ Bergrettigheter
- ✔ Byløypa
- ✔ Dyrkbar jord
- ✔ Fiskeplasser redskap
- ✔ Flom - aktsomhetsområder
- ✔ Forsvarets skyte- og øvingsfelt land
- ✔ Grunnvannsborehull
- ✔ Hoved- og biled
- ✔ Inngrepsfrie naturområder
- ✔ Jordkvalitet
- ✔ Korallrev
- ✔ Kulturminner - Brannsmittområder
- ✔ Kulturminner - Lokaliteter, Enkeltminner og Sikringssoner
- ✔ Kulturminner - Fredete bygninger
- ✔ Laksefjorder
- ✔ Lufthavn - Restriksjonsplaner for Avinors lufthavner
- ✔ Mineralressurser - industrimineral, naturstein og metaller
- ✔ Naturtyper - verdsatte
- ✔ Naturtyper på land og i ferskvann (HB13)
- ✔ Reindrift beitehage
- ✔ Reindrift flyttlei
- ✔ Reindrift høstvinterbeite årstidbeite
- ✔ Reindrift oppsamlingsområde
- ✔ Reindrift reindrifsanlegg
- ✔ Reindrift reinrestriksjonsområde
- ✔ Reindrift sommerbeite årstidsbeite
- ✔ Reindrift vårbeite årstidbeite
- ✔ Skredfaresoner
- ✔ Snøscooterløyper
- ✔ Statlige planretningslinjer for differensiert forvaltning av strandsonen langs sjøen
- ✔ Stormflo
- ✔ Støysoner Avinors lufthavner
- ✔ Tilgjengelighet
- ✔ Trafikkulykker
- ✔ Vannforekomster
- ✔ Verneplan for vassdrag
- ✔ Aktsomhetskart for snøskred
- ✔ Arter av nasjonal forvaltningsinteresse
- ✔ Byggeforbudssoner kraftledning
- ✔ Dybde data
- ✔ Faresonekart for flom
- ✔ FKB-Arealbruk
- ✔ Foreslåtte naturvernområder
- ✔ Forurenset grunn
- ✔ Gyteområder
- ✔ Hoved- og biled, arealavgrensning
- ✔ Jord- og flomskred, aktsomhetsområder
- ✔ Kjellerfrie soner
- ✔ Kulturlandskap - verdifulle
- ✔ Kulturminner - Kulturmiljøer
- ✔ Kulturminner - SEFRAK
- ✔ Kvikkleire
- ✔ Låsettingsplasser
- ✔ Marine Naturtyper - DN håndbok 19
- ✔ Naturtyper - Utvalgte
- ✔ Naturtyper på land (NiN)
- ✔ Naturvernområder
- ✔ Reindrift ekspropriasjon reinekspropriasjonsområde
- ✔ Reindrift høstbeite årstidbeite
- ✔ Reindrift konvensjonsområde reinkonvensjonsområde
- ✔ Reindrift Reinavtaleområde
- ✔ Reindrift reinkonsesjonsområde
- ✔ Reindrift siidaområde
- ✔ Reindrift trekklei
- ✔ Reindrift vinterbeite årstidbeite
- ✔ Skredhendelser
- ✔ Statlig sikra friluftslivsområder
- ✔ Steinsprang, aktsomhetsområder
- ✔ Støykartlegging veg etter T-1442
- ✔ Tare høstefelt
- ✔ Trafikkmengde
- ✔ Turrutebasen
- ✔ Vannkraft, Utbygd og ikke utbygd

Kilde	NVE	Versjon	31.07.2025
--------------	-----	----------------	------------

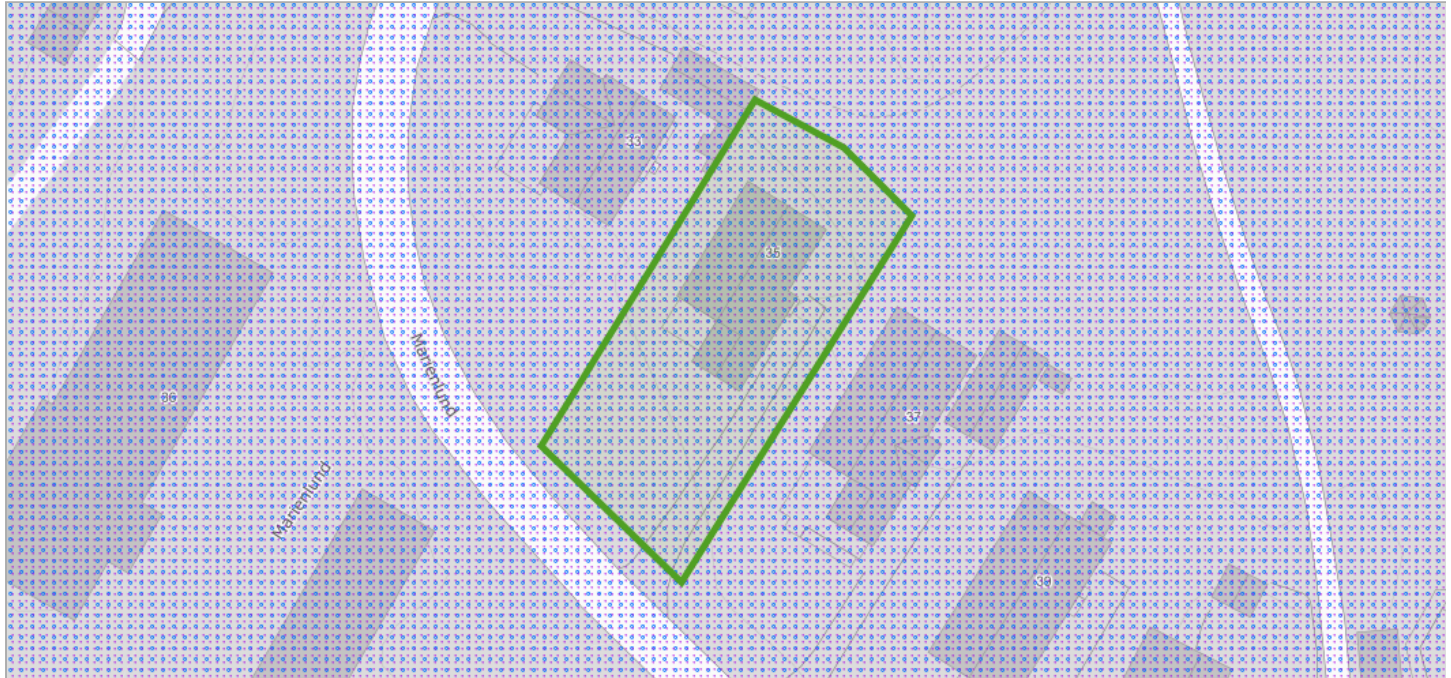

Om datasettet

Kartet er et landsdekkende aktsomhetskart for kvikkleireskred som er basert på del 1 i prosedyren gitt i kapittel 3 i NVE veileder 1/2019 Sikkerhet mot kvikkleireskred. Kartet viser områder med mulig sammenhengende marin leire (NGU) og terrengkriterier (høydeforskjeller og stigning) som tilsier at det kan være fare for kvikkleireskred.

Aktsomhetskartet må brukes sammen med faresonekartet for kvikkleireskred for å gi et helhetlig bilde av faren. Kartet er ment som grunnlag for informasjon til kommuner, grunneiere, entreprenører og andre, for å vise hvor terrenginngrep og andre aktiviteter som kan utløse skred. Kartet brukes også til å vise hvor det er nødvendig å gå videre i prosedyren for å utrede kvikkleireskredfare ved arealplanlegging, utbygging og terrenginngrep iht. anvisningene i NVE veileder 1/2019. Se også NVEs hjemmesider (nve.no – arealplanlegging) for mer info om hvordan man skal ta hensyn til flom- og skredfare i arealplaner.

Tegnforklaring

- Aktsomhetsområder for kvikkleireskred
- Aktsomhetsområde for kvikkleireskred
- Kvikkleire aktsomhet dekning
- Aktsomhetsområde for kvikkleireskred - dekning

Se detaljer hos GeoNorge (<https://kartkatalog.geonorge.no/metadata/uuid/dabd2a2c-36d5-4ed7-a4c9-d49808a2b848>)

Kilde	Geovekst	Versjon	29.07.2025
-------	----------	---------	------------



Om datasettet

FKB-AR5 beskriver Norges arealressurser i målestokk 1:5 000. AR5 vil danne grunnlag for videre ajourhold av detaljert arealressursinformasjon. AR5 er et flatedekkende datasett som er velegnet for analyseformål og kartframstillinger.

Tegnforklaring

 Bebyggelse
 Samferdsel

Objekter

Arealtype	Grunnforhold	Skogbonitet	Treslag
Bebyggd	Ikke relevant	Ikke relevant	Ikke relevant

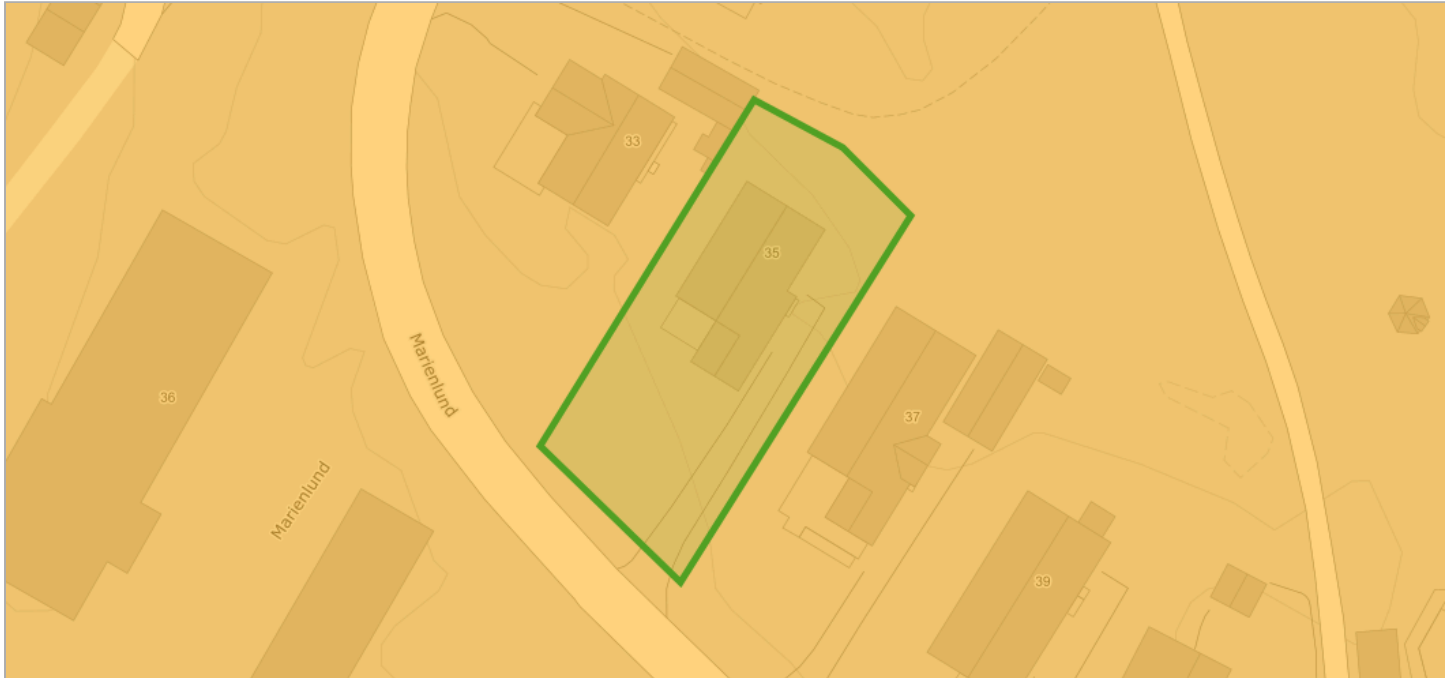

Kilde	Norges geologiske undersøkelse	Versjon	31.07.2025
-------	--------------------------------	---------	------------



Om datasettet

Grus- og Pukkdatabasen ved NGU inneholder opplysninger om de aller fleste grus- og pukkkforekomster og uttakssteder i Norge for utnyttelse som råstoff for bygge- og anleggsvirksomhet. Databasen gir også informasjon om arealbruk, volum, driftsforhold, produsentnavn, kvalitet og hvor viktige ressursene er som råstoff til byggetekniske formål. NGU har laget en klassifisering av en forekomsts anvendbarhet, og ut fra kvalitet og beliggenhet gis en verdivurdering i form av viktighet. Forekomstene kan være lokalt meget viktige, viktige, lite viktige eller ikke være vurdert. Videre kan enkelte forekomster ha en større regional betydning, og vurderes da som regionalt eller nasjonalt viktig. Kriterier for å få koden nasjonalt viktig grus- eller pukkkforekomst er blant annet forekomster med mulighet for betydelig eksport. I begrepet mulighet for å levere ligger også forekomster som ikke er i drift. Leveranse offshore betraktes som eksport. Videre er forekomster med mulighet til å være, eller bli, betydelig leverandør til et stort hjemmemarked vurdert som nasjonalt viktige. Dette gjelder vesentlig forekomster i nærheten av "storbyene", osloregionen ned til Grenland, samt Stavanger, Bergen og Trondheim, hvor det er knyttet arealkonflikter til bruken. Kriterier for å få koden regionalt viktig grus- eller pukkkforekomst gjelder for forekomster som har leveranser innenfor en større region ut over egen kommune/fylke. Kystnære forekomster som har mulighet for leveranse per båt, eller at en forekomst har spesiell god kvalitet for anvendelse til veg- og betongformål, karakteriseres også som regionalt viktig.

Tegnforklaring

 Sand og grusregistrering
 Sand og grusregistrering

[Se detaljer hos GeoNorge](https://kartkatalog.geonorge.no/metadata/uuid/a26e57bc-15bd-46db-8504-6c6ed1e7c501) (https://kartkatalog.geonorge.no/metadata/uuid/a26e57bc-15bd-46db-8504-6c6ed1e7c501)

Sand og grusregistrering

Forekomstid	Navn	Beskrivelse
2012039	Sandfallet	-

Kartlagte og verdsatte friluftslivsområder

Kilde	Miljødirektoratet	Versjon	23.07.2025
-------	-------------------	---------	------------



Om datasettet

Datasettet viser områder som er kartlagt og verdsatt etter metodikken i Miljødirektoratets Veileder M98-2013 (Tidligere DN håndbok 25 – 2004 Kartlegging og verdsetting av friluftslivsområder). Formålet med datasettet er å gi en oversikt over områder som er viktige for allmennhetens friluftsliv, og at det skal være lett å redegjøre for hvilke vurderinger og kriterier som er lagt til grunn for arbeidet og det ferdige produktet.

Tegnforklaring

Kartlagte friluftslivsområder
Viktig friluftslivsområde

Se detaljer hos GeoNorge (<https://kartkatalog.geonorge.no/metadata/uuid/91e31bb7-356f-4478-bcba-d5c2de6e91bc>)

Objekter

Navn	Fritype	Friverdi	Faktaark
Marienlund friområde/lekeplass	lekeOgRekreasjonsområde	viktigFriluftslivsområde	Faktaark (pdf) (http://faktaark.naturbase.no/?id=FK00007906)

Kilde	Norges geologiske undersøkelse	Versjon	15.05.2025
-------	--------------------------------	---------	------------

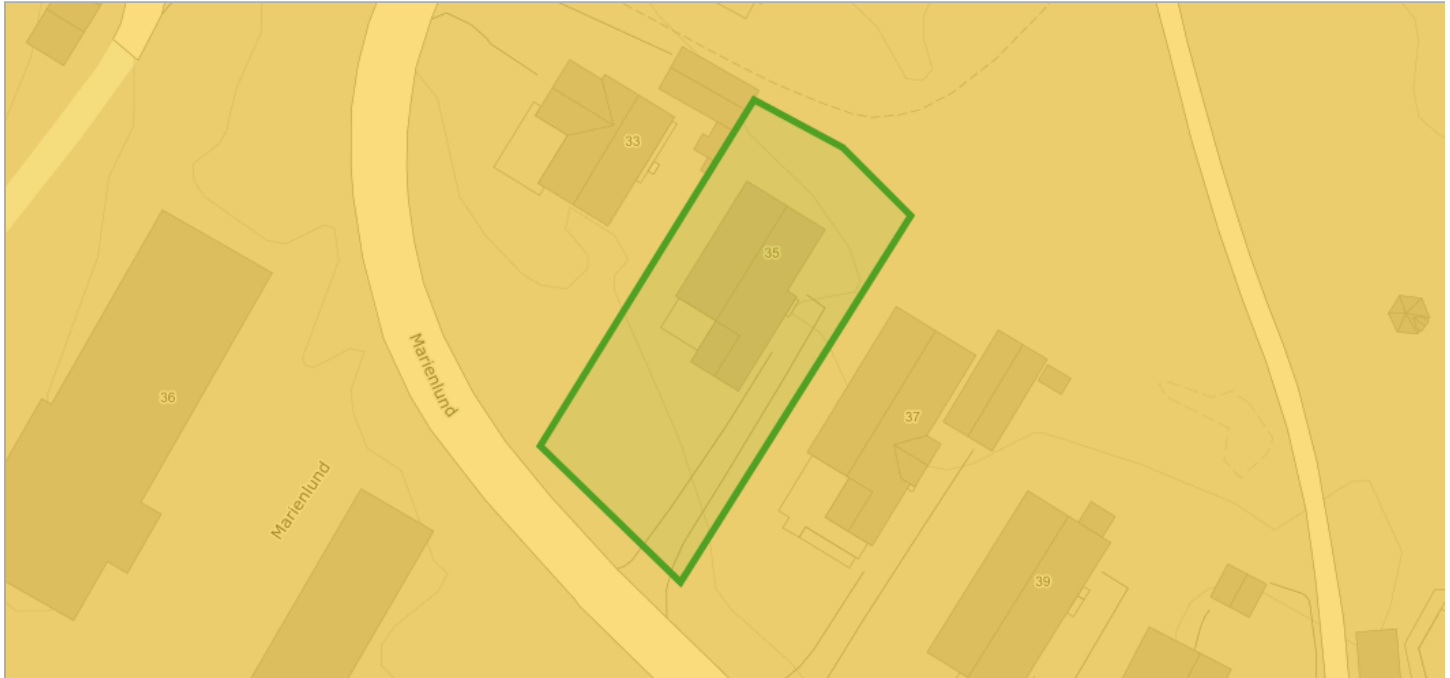

Om datasettet

Datagrunnlaget for tema jordarter er basert på innholdet i kvartærgeologiske kart (løsmassekart), som foreligger analogt i flere målestokker (hovedsaklig M 1:50.000). Kartene er konvertert til digital form ved hjelp av skanning og vektorisering. I første omgang er kun flatene og formler (linjer) etablert som digitale datasett. Senere vil også punktinformasjonen bli tilgjengelig. Temakoder og egenskaper følger i hovedsak SOSI-standarden, versjon 4.0. I egenskapstabellen til kartet er det gitt opplysninger om jordartstype, og med utgangspunkt i jordartenes egenskaper er det utviklet avledede tema. Dette kan være infiltrasjonsegenskaper og grunnvannspotensiale. Forholdene ligger også til rette for senere å utvikle tema av interesse for avfallsdeponering, grunnforhold og telefare. De avleda temaene må ikke oppfattes som absolutte, men er kun retningsgivende. Lokale forhold og variasjoner vil kunne medvirke til at avledningen burde være annerledes enn oppgitt. Lokale undersøkelser anbefales derfor før tiltak basert på avledningen settes i verk.

Tegnforklaring

Løsmasser N50/N250
Breelavsetning

[Se detaljer hos GeoNorge](https://kartkatalog.geonorge.no/metadata/uuid/3de4ddf6-d6b8-4398-8222-f5c47791a757) (https://kartkatalog.geonorge.no/metadata/uuid/3de4ddf6-d6b8-4398-8222-f5c47791a757)

Objekter

Løsmasstype	Infiltrasjonsegenskap	Grunnvann
Breelavsetning (Glasifluvial avsetning)	Godt egnet	Antatt betydelig grunnvannspotensial

Marin grense

Kilde	Norges geologiske undersøkelse	Versjon	31.07.2025
-------	--------------------------------	---------	------------



Om datasettet

Marin grense angir det høyeste nivået som havet nådde etter siste istid. Marin grense angir dermed det høyest mulige nivået for marine sedimenter (hav- og fjordavsetninger) som er hevet til tørt land. Dataene består av punktregistreringer, linjer samt polygoner. Linjer og polygoner er modellert fra punktene og en 10 m høydemodell.

Tegnforklaring

- Marin grense flate
- Marin grense flate

Se detaljer hos GeoNorge (<https://kartkatalog.geonorge.no/metadata/uuid/cf8ccec7-9505-4d84-94a9-eac9c69971d3>)

Mulighet for marin leire

Kilde	Norges geologiske undersøkelse	Versjon	31.07.2025
-------	--------------------------------	---------	------------

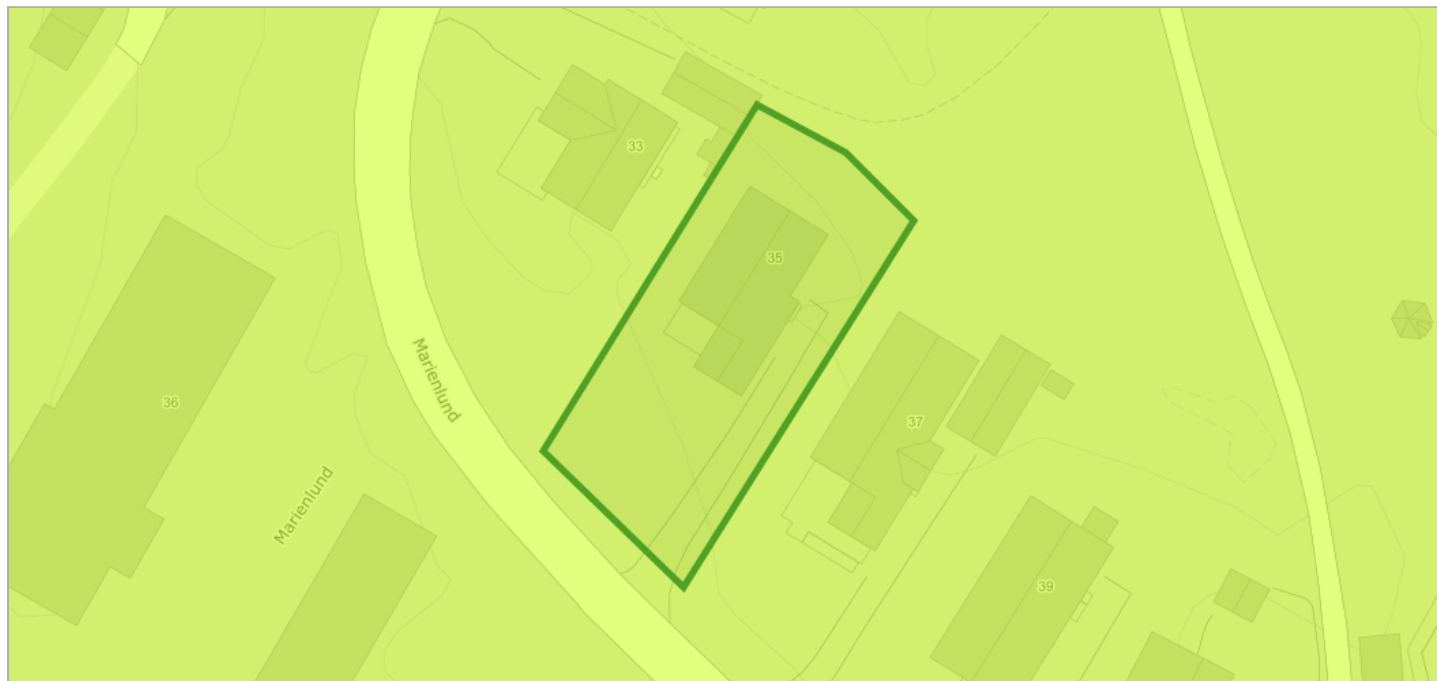

Om datasettet

Mulighet for marin leire er basert på løsmassekart i ulik målestokk og datasett for marin grense. Løsmassetyper under marin grense er klassifisert etter muligheten for å finne marin leire og kan grovt sett inndeles i seks klasser. Karttjenesten 'Mulighet for marin leire' er opprettet som en hjelp til å lese et kvartærgeologisk kart. Datasettet kan brukes til overordnet "screening" av store områder mht mulig forekomst av marin leire. Andre type data kan bidra til å verifisere om hvorvidt marin leire er tilstede eller ikke, for eksempel grunnboringsdata.

Tegnforklaring

Mulighet for marin leire
■ Middels

Se detaljer hos GeoNorge (<https://kartkatalog.geonorge.no/metadata/uuid/641a81c2-9354-473b-b8f0-2b1e2ab3930a>)

Objekter

Mulig marin leire	Løsmasstype
middels	Breelvavsetning (Glasifluvial avsetning)

Kilde	Artsdatabanken	Versjon	31.07.2025
-------	----------------	---------	------------



Om datasettet

NiN landskap er et system for beskrivelse av landskapsmessig variasjon som forholder seg til definisjonene i den europeiske landskapskonvensjonen og i naturmangfoldloven. NiN landskap er en del av Artsdatabanken sitt typesystem «Natur i Norge (NiN)». Kartleggingsmetodikken er utviklet for Nordland fylke, og standarden er utviklet etter et pilotprosjekt i Nordland fylke. Systemet inneholder standardisert metodikk for avgrensning og typeinndeling av landskap. Landskapsnivået i NiN er tilpasset kartlegging i målestokk 1:50 000. Landskapstypeinndelingen i NiN omfatter alle landskap fra naturlandskap, via jordbrukslandskap til bylandskapet. På grunnlag av digitale terrengformanalyser er det laget standardiserte kriterier for inndeling i hovedtyper og grupper av hovedtyper, som fanger opp variasjonen i landskapet på grov skala. Videre er det utarbeidet en typeinndeling for å adressere landskapsvariasjon i finere skala basert på variasjon i landskapets innhold og egenskaper. Variasjon i landskapet langs ti gradienter danner grunnlag for denne inndelingen.

Tegnforklaring

Kyst - slettelandskap
 Kyst - slettelandskap

[Se detaljer hos GeoNorge \(https://kartkatalog.geonorge.no/metadata/uuid/77512fbd-cfc5-497a-8c41-ebaf5f736ded\)](https://kartkatalog.geonorge.no/metadata/uuid/77512fbd-cfc5-497a-8c41-ebaf5f736ded)

Objekter

Objekttype	Kode	Landskapstype
kyst_slettelandskap	LA-TI-K-S	Middels eksponert ytre kystslettelandskap med tett bebyggelse

Radon

Kilde	Norges geologiske undersøkelse	Versjon	15.06.2020
-------	--------------------------------	---------	------------



Om datasettet

Datasettet viser hvilke områder i Norge som trolig er mer radonutsatt enn andre. Datasettet er basert på geologi og inneluftsmålinger av radon. Inneluftsmålinger er fra NRPA sin nasjonale database, og geologi er fra NGU sine berggrunns- og løsmassedatabaser. Berggrunnsdata er av målestokk 1:250.000 og løsmassedata er av varierende målestokk, fra 1:50.000 til 1:1000.000. Inneluftsmålinger er brukt til å identifisere områder med forhøyd aktsomhet for radon. De er også brukt til å kjennetegne geologi i forhold til aktsomhet for radon, og denne kunnskapen er overført til områder hvor det finnes ingen eller få inneluftsmålinger. Der hvor et område er klassifisert som «høy aktsomhet» er det beregnet at minst 20% av boligene har radonkonsentrasjoner over 200 Bq/m³, med 70% statistisk sikkerhet. Der hvor et område er klassifisert som «middels til lav aktsomhet» er det beregnet at opp til 20% av boligene har radonkonsentrasjoner over 200 Bq/m³, med 70% statistisk sikkerhet. Der hvor det ikke er nok data, eller hvor det ikke er nok statistisk sikkerhet for å beregne aktsomhet for radon, er områder klassifisert som «usikker aktsomhet». Alunskifer er tilknyttet forhøyde radonkonsentrasjoner. Områder hvor det finnes alunskifer er klassifisert som «særlig høy aktsomhet». Med å overføre kunnskap fra områder med inneluftsmålinger til områder uten inneluftsmålinger, er det antatt at radonegenskaper av en geologitype er det samme i hele landet. I praksis kan det forventes noe variasjon i radonegenskaper i polygoner av den samme geologitypen. I tillegg kan det forventes variasjon i radonegenskaper innenfor et polygon.

Tegnforklaring

Radon aktsomhetsområde
Usikker
Moderat til lav

Se detaljer hos GeoNorge (<https://kartkatalog.geonorge.no/metadata/uuid/dc0605f3-2301-4abe-a91f-6da42464c281>)

Objekter

Aktsomhetsgrad
Moderat til lav

Reindrift reinbeitedistrikt

Kilde	Landbruksdirektoratet	Versjon	31.07.2025
-------	-----------------------	---------	------------



Se detaljer hos GeoNorge (<https://kartkatalog.geonorge.no/metadata/uuid/6bfec384-92cf-44d3-863b-0187afa06658>)

Tegnforklaring

Reinbeitedistrikt
 Reindrift reinbeitedistrikt

Objekter

Distriktkode
YQB

Reindrift reinbeiteområde

Kilde	Landbruksdirektoratet	Versjon	31.07.2025
-------	-----------------------	---------	------------



Se detaljer hos GeoNorge (<https://kartkatalog.geonorge.no/metadata/uuid/d02dc4bd-77d5-4b3b-a316-5a488b6fe811>)

Tegnforklaring

Reindrift reinbeiteområde
Reindrift reinbeiteområde

Objekter

Områdekode
Y

Tettsteder

Kilde	Statistisk sentralbyrå	Versjon	15.05.2025
-------	------------------------	---------	------------

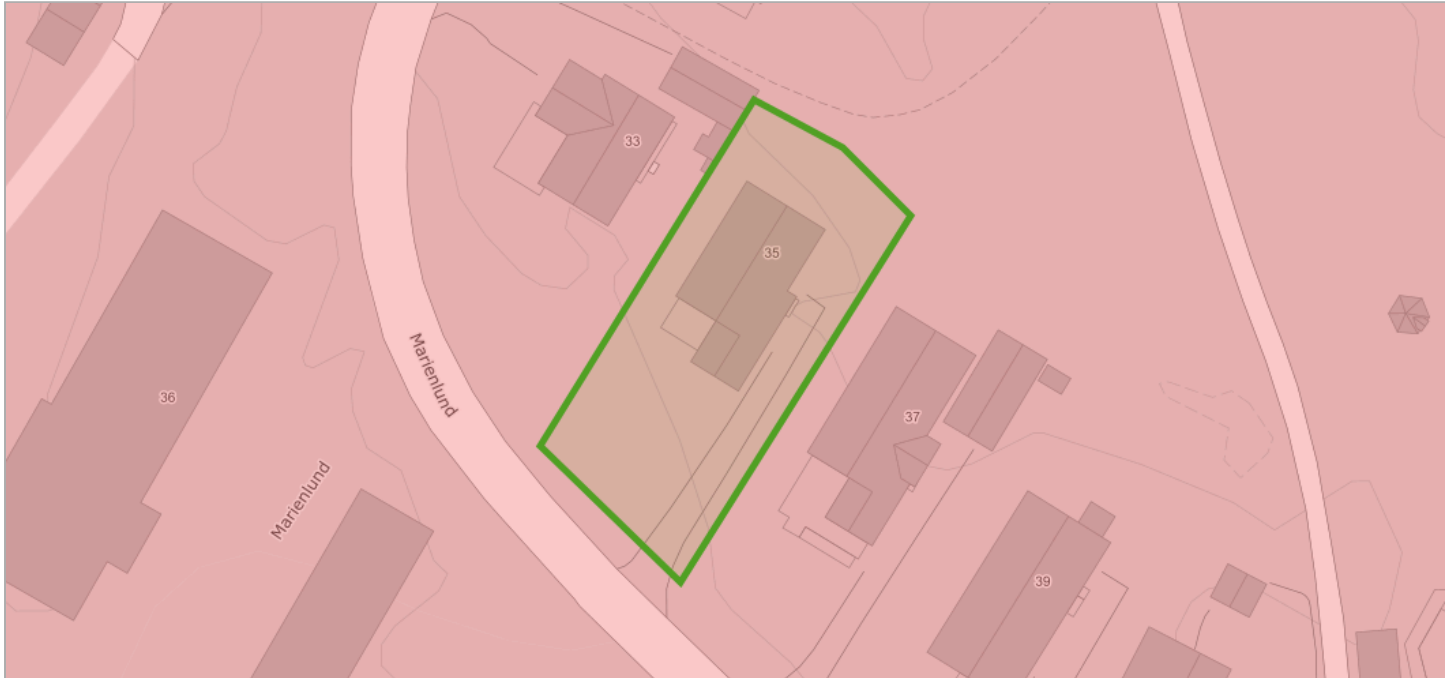

Om datasettet

Tettsteder er geografiske områder som har en dynamisk avgrensning, og antall tettsteder og deres yttergrenser vil endre seg over tid avhengig av byggeaktivitet og befolkningsutvikling.

Et tettsted er en hussamling med minst 200 bosatte og der avstanden mellom husene normalt ikke skal overstige 50 meter. Les mer om tettsted og fullstendig definisjon her: <http://www.ssb.no/bef tett>.

Tegnforklaring

Tettsteder
Tettsteder

Se detaljer hos GeoNorge (<https://kartkatalog.geonorge.no/metadata/uuid/0cebdeba-5cd2-4642-a485-6d7b09159337>)

Objekter

Tettstednr	Navn	Innbyggere	Areal
8542	Alta	15931	9.8119409857075

Vernskog

Kilde	Fylkesmannsembetene	Versjon	18.06.2020
-------	---------------------	---------	------------



Om datasettet

Vernskog er skog som tjener som vern for annen skog eller gir vern mot naturskader. Det samme gjelder områder opp mot fjellet eller ut mot havet der skogen er sårbar og kan bli ødelagt ved feil skogbehandling (ref. § 12 Vernskog i Skogbrukslova). Norsk institutt for skog og landskap forvalter og distribuerer data.

Tegnforklaring

Vernskog
 Vernskog mot nord

Se detaljer hos [GeoNorge](https://kartkatalog.geonorge.no/metadata/uuid/7f854c3d-4c65-4581-ab94-087a76564ee2) (<https://kartkatalog.geonorge.no/metadata/uuid/7f854c3d-4c65-4581-ab94-087a76564ee2>)



Planopplysninger

EM §6-7 Oppdragstakerens undersøkelses- og opplysningsplikt

Kilde: Alta kommune

Kommunenr.	5601	Gårdsnr.	27	Bruksnr.	602	Festenr.		Seksjonsnr.	
Adresse	Marienlund 35, 9511 ALTA								

Opplysningene omfatter gjeldende planer og pågående planarbeid for eiendommen. Nærmere opplysninger om den enkelte plan med dokumenter, mindre endringer, etc finnes på internett, se lenker under. Oppgitte delarealer viser planinformasjon på eiendommen.

Det tas forbehold om riktigheten eller fullstendigheten av opplysningene i dette dokumentet. Det kan ikke rettes krav som følge av at disse opplysningene benyttes som grunnlag for beslutninger.

Plantyper med treff

- Kommuneplaner

Plantyper uten treff

- Kommuneplaner under arbeid
- Kommunedelplaner under arbeid
- Reguleringsplaner under bakken
- Reguleringsplaner under arbeid
- Reguleringsplaner under arbeid i nærheten
- Bebyggelsesplaner over bakken
- Midlertidige forbud
- Kommunedelplaner
- Reguleringsplaner
- Reguleringsplaner over bakken
- Reguleringsplaner bunn
- Bebyggelsesplaner
- Bebyggelsesplaner under bakken

Kommuneplaner

Besøk kommunens hjemmeside for mer informasjon.

Id	20170001
Navn	Kommuneplanens Arealdel 2021-2040
Plantype	Kommuneplanens arealdel
Status	Endelig vedtatt arealplan
Ikrafttredelse	15.02.2021
Bestemmelser	- https://www.arealplaner.no/5601/dokumenter/1287/20170001_Bestemmelser%20og%20retningslinjer.pdf
Delarealer	Delareal 743 m ² Arealbruk Boligbebyggelse,Nåværende Områdenavn omrnavn
	Delareal 2 m ² Arealbruk Veg,Nåværende Områdenavn omrnavn
	Delareal 75 m ² BestemmelseOmrådenavn #3 KPBestemmelseHjemmel byggegrenser, utbyggingsvolum og funksjonskrav



Alta kommune

Reguleringsplankart

Eiendom: 27/602
Adresse: Marienlund 35
Dato: 01.08.2025
Målestokk: 1:1000



UTM-35

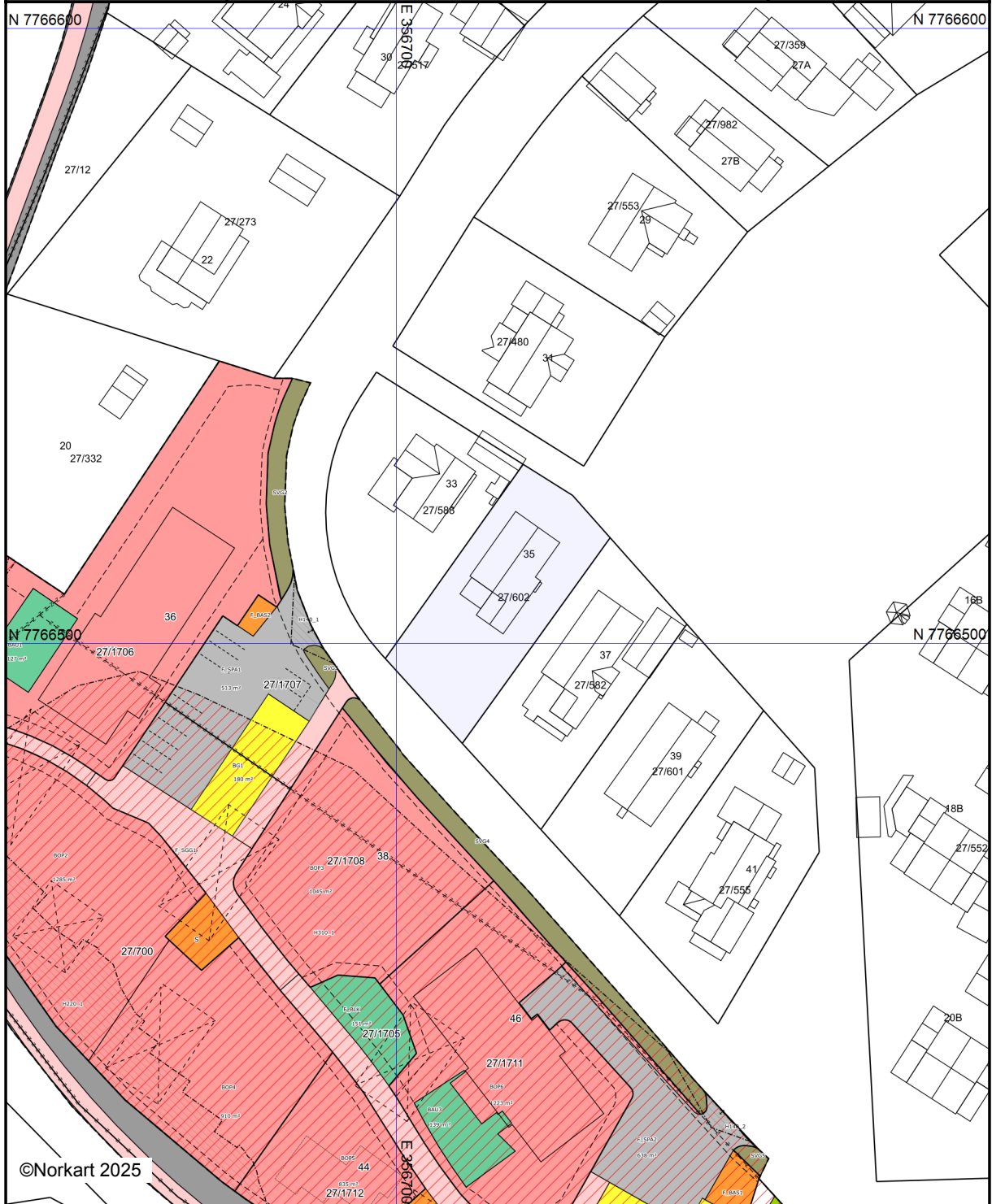

©Norkart 2025

Kartet er produsert fra kommunens beste digitale kartbaser for området og inneholder viktige opplysninger om eiendommen og området omkring. Presentasjonen av informasjon er i samsvar med nasjonal standard. Kartet kan inneholde feil, mangler eller avvik i forhold til kravene i oppgitt standard. Kartet kan ikke benyttes til andre formål enn det formålet det er utlevert til uten samtykke fra kommunen jf. lov om åndsverk.



Alta kommune

Adresse: Postboks 1403, 9506 ALTA

Telefon: 78 45 50 00

Utskriftsdato: 01.08.2025

Restanser og legalpant

EM §6-7

Oppdragstakerens undersøkelses- og opplysningsplikt

Kilde: Alta kommune

Kommunenr.	5601	Gårdsnr.	27	Bruksnr.	602	Festenr.		Seksjonsnr.	
Adresse:	Marienlund 35, 9511 ALTA								

Restanser og legalpant registrert på eiendommen

Utestående fordringer som hviler på eiendommen:

Det er ingen heftelser på eiendommen.	<input checked="" type="checkbox"/>
Eiendommen har en restanse på kommunale avgifter med	kr,-
Borettslaget må kontaktes for disse opplysningene.	<input type="checkbox"/>

Beløpet er eksklusiv eventuelle morarenter. Ta kontakt med oss når oppgjørsgdato er satt slik at vi kan beregne skyldig beløp inklusiv morarenter.

FORBEHOLD VED UTLEVERING AV INFORMASJON I FORBINDELSE MED EIENDOMSFORESPØRSLER:

Det tas forbehold om at det kan være avvik i våre registre i forhold til den faktiske situasjonen og at det kan foreligge forhold omkring eiendom og bygninger som kommunen ikke er kjent med. Kommunen kan ikke stilles økonomisk ansvarlig for bruk av informasjon som oppgis i sammenheng med eiendomsforespørsler.

Vedlegg til situasjonskart for bygge- og delingsaker

Tegnforklaring iht. Miljøverndepartementets veileder for kommuneplanens arealdel og reguleringsplan

Regulerings- og bebyggelsesplan (PBL 1985)

Byggeområder (PBL 1985 § 25,1.ledd nr.1)	
	Område for boliger med tilhørende anlegg
	Frittliggende småhusbebyggelse
	Forretningsområde
	Område for industri
	Fritidsbebyggelse
	Offentlig bebyggelse
Landbruksområder (PBL 1985 § 25,1.ledd nr.2)	
	Landbruksområder
Offentlige trafikkområder (PBL 1985 § 25,1.ledd nr.3)	
	Kjøreveg
	Annen veggrunn
	Gang-/sykkelveg
Frrområder (PBL 1985 § 25,1.ledd nr.4)	
	Park/Turvei
	Frrområde
	Badeområde
Fareområder (PBL 1985 § 25,1.ledd nr.5)	
	Høgspenningsanlegg/flomområde/rasfare
Spesialområder (PBL 1985 § 25,1.ledd nr.6)	
	Privat veg
	Parkbelte
	Friluftsområde
	Friluftsområde i sjø og vassdrag
	Kommunalteknisk anlegg
	Frisiktsone
	Restriksjonsområde rundt flyplass
	Nedslagsfelt for drikkevann
	Naturvernomsråde (på land)
	Klimavernsone
	Bevaringsområde
	Steinbrudd
	Andre områder for vesentlige terrenginngrep
	Særskilte anlegg
Fellesområder (PBL 1985 § 25,1.ledd nr.7)	
	Felles avkjørsel
	Felles gangareal
	Felles lekeareal for barn
	Annet fellesareal for flere eiendommer
Kombinerte formål (PBL 1985 § 25,2.ledd)	
	Bolig/Forretning
	Bolig/Offentlig/institusjon
	Forretning/Industri
	Forretning/Offentlig
LINJER OG PUNKT	
	Grense for restriksjonsområde
	Grense for bevaringsområde

Reguleringsplan (PBL 2008)

Begyggelse og anlegg (PBL2008 §12-5 NR.1)	
	Bebyggelse og anlegg
	Bolig- og blokkbebyggelse, garaseanlegg for bolig- og fritidsbebyggelse
	Boligbebyggelse - frittliggende småhusbebyggelse
	Fritidsbebyggelse
	Fritidsbebyggelse - frittliggende
	Sentrumsformål
	Kjøpesenter
	Forretninger
	Offentlig eller privat tjenesteyting
	Fritid- og turistformål
	Råstoffutvinning
	Næringsbebyggelse / Annen næring
	Kontor / Hotell / Bevertning
	Industri / Lager / Bensinstasjon / Vegserviceanlegg
	Idrett / Nærmiljøanlegg
	Idrettsstadion
	Golfbane
	Andre typer bebyggelse og anlegg
	Uteoppholdsareal
	Grav- og urnelund / Krematorium
	Kombinert bebyggelse og anleggsformål
	Bolig/forretning
	Bolig/forretning/kontor
	Bolig/tjenesteyting
	Bolig/kontor
	Forretning/kontor
	Forretning/kontor/industri
	Forretning/industri
	Forretning/kontor/tjenesteyting
	Forretning/tjenesteyting
	Næring/tjenesteyting
	Kontor/lager
	Industri/lager
	Kontor/industri
	Kontor/tjenesteyting
	Bebyggelse og anleggsformål kombinert med andre formål
Samferdselsanlegg og teknisk infrastruktur (PBL2008 §12-5 NR.2)	
	Samferdselsanlegg og teknisk infrastruktur
	Veg
	Fortau / Torg / Gang- og sykkelveg
	Gatetun
	Annen veggrunn - tekniske anlegg
	Annen veggrunn - grøntareal
	Bane (eks.: Stasjons-/terminalbygg)
	Annen banegrund - grøntareal
	Lufthavn
	Havn / Kai
	Kollektivnett
	Parkering
	Trase for teknisk infrastruktur
	Kombinerte tekniske infrastrukturtraseer

Grønnstruktur (PBL2008 §12-5 NR.3)	
	Grønnstruktur
	Kombinerte grønnstrukturformål
	Kombinerte grønnstrukturformål med andre hovedformål
Forsvaret (PBL2008 §12-5 NR.4)	
	Forsvaret
	Kombinerte militærformål
	Angitt militært formål/andre hovedformål
LNFR (PBL2008 §12-5 NR.5)	
	LNFR-areal for nødvendige tiltak for LNFR
	Landbruksformål / Skogbruk
	Seterområde / Gartneri / Pelsdyr
	Natur-/Friluft-/Reindrift
	Spredt bolig- og fritidsbebyggelse
	Spredt næringsbebyggelse
	Naturvern
	LNFR-formål kombinert med andre angitte hovedformål
Bruk og vern av sjø og vassdrag (PBL2008 §12-5 NR.6)	
	Bruk, vern av sjø og vassdrag med tilhørende strandsone
	Ferdseil, Farled, Skipsled, Havneområde i sjø, småbåthavn
	Fiske
	Fiskebruk
	Kaste- og lassettingplasser / oppvekstområde for yngel
	Akvakultur
	Drikkevann
	Naturområde, Friluftsområde
	Idrett/vannsport
	Badeområde
	Kombinerte formål i sjø og vassdrag
	Angitt formål i sjø og vassdrag/andre angitte hovedformål
Hensynsoner (PBL2008 §12-6)	
	Faresone
	Sikringsone
	Støysone - Rød, gul og grønn sone iht. T-1442
	Infrastruktursone
	Gjennomføringsone
	Angitthensynsone
	Båndlegging
	Videreføring av reguleringsplan / Detaljeringsone
Bestemmelseområder (PBL2008 §12-7)	
	Bestemmelseområde-Anlegg- og riggområde
Juridiske linjer og punkt PBL2008	
	Sikringsonegrense
	Infrastrukturgrense
	Angitthensynsgrense
	Gjennomføringsgrense
	Båndlegginggrense nåværende
	Detaljeringsgrense
	Bestemmelsegrense

Kommuneplan (PBL 2008)

Bebyggelse og anlegg (PBL2008 §11-7 NR.1)		
Nåværende Framtidig		
		Bebyggelse og anlegg
		Boligbebyggelse
		Fritidsbebyggelse
		Sentrumsformål
		Kjøpesenter
		Forretning
		Tjenesteyting
		Fritids- og turistformål
		Råstoffutvinning
		Næringsbebyggelse
		Idrettsanlegg
		Andre typer bebyggelse
		Uteoppholdsareal
		Grav og urnelund
		Kombinert bebyggelse
Samf.anlegg og teknisk infrastruktur (PBL2008 §11-7 NR.2)		
		Samferdselsanlegg og teknisk infrastruktur
		Veg
		Bane
		Lufthavn
		Havn
		Hovednett for sykkel
		Kollektivnett
		Kollektivknutepunkt
		Parkering
		Trase for teknisk infrastruktur
		Komb. samf.anlegg og teknisk infrastruktur

Grønnstruktur (PBL2008 §11-7 NR.3)		
Nåværende Framtidig		
		Grønnstruktur
		Naturområde
		Turdrag
		Frrområde
		Park
		Kombinerte grønnstrukturformål
Forsvaret (PBL2008 §11-7 NR.4)		
		Ulike typer militære formål
		Kombinerte militære formål
LNFR (PBL2008 §11-7 NR.5)		
		LNFR-areal ,Spredt bolig-,fritids- og næringsbebyggelse
		LNFR-areal ,Spredt boligbebyggelse
		LNFR-areal ,Spredt fritidsbebyggelse
		LNFR-areal ,Spredt næringsbebyggelse
Bruk og vern av sjø og vassdrag(PBL2008 §11-7 NR.6)		
		Bruk og vern av sjø og vassdrag med tilhørende strandsone
		Ferdseil, Farleder, småbåthavn
		Fiske
		Akvakultur
		Drikkevann
		Naturområde vann / Friluftsområde
		Kombinerte formål sjø og vassdrag

Felles for PBL 1985 og 2008		
	Planens begrensning	
	Faresonegrense	
	Formålsgrense	
	Regulert tomtegrense	
	Eiendomsgrænse som skal oppheves	
	Byggegrense	
	Planlagt bebyggelse	
	Bebyggelse som inngår i planen	
	Regulert senterlinje	
	Frisiktslinje	
	Regulert kant kjørebane	
	Regulert parkeringsfelt	
	Stenging av avkjørsel	
	Avkjørsel	
	Tunnelåpning	
Hensynsoner (PBL2008 §11-8)		
Nåværende Framtidig		
		Faresone
		Sikringsone, Støysone
		Angitthensynsone
		Infrastruktursone
		Gjennomføringsone
		Båndlegging - Generalisert
		Detaljeringsone
Linje- og punktsymboler(PBL2008)		
	Planens begrensning	
	Grense for arealformål	
	Faresone-,sikringsone,-støysonegrense	
	Hensynsone,-infrastrukturu,-gjennomføringsgrense	
	Båndlegging,-detaljeringsgrense	



Alta kommune

Adresse: Postboks 1403, 9506 ALTA

Telefon: 78 45 50 00

Utskriftsdato: 01.08.2025

Vann og avløp med informasjon om vannmåler

EM §6-7

Oppdragstakerens undersøkelses- og opplysningsplikt

Kilde: Alta kommune

Kommunenr.	5601	Gårdsnr.	27	Bruksnr.	602	Festenr.		Seksjonsnr.	
Adresse	Marienlund 35, 9511 ALTA								

Informasjon om vann/avløp registrert på eiendommen

Målnummer	Stand	Dato	Avlesningstype
Ingen treff på vannmålere.			

Offentlig vann	Ja
Offentlig avløp	Ja

FORBEHOLD VED UTLIVERING AV INFORMASJON I FORBINDELSE MED EIENDOMSFORESPØRSLER:

Det tas forbehold om riktigheten eller fullstendigheten av opplysningene i dette dokumentet. Det kan ikke rettes krav som følge av at disse opplysningene benyttes som grunnlag for beslutninger.