

Næpreitsletta 33

Avstand til sjø

137 m

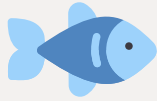

Offentlig transport

✈ Bodø lufthavn	37 min	🚗
🚉 Tverlandet stasjon Linje F7, R75	16 min	🚗
🚉 Oteråga stasjon Linje F7, R75	18 min	🚗
🚉 Marvold kryss Linje 200, 300, 526	1 min	🚗
🚉 Tuv Linje 200, 300, 526	2 min	🚗

Avstand til byer

Bodø	38 min	🚗
Fauske	45 min	🚗
Mosjøen	164.4 km	
Narvik	180.4 km	

Ladepunkt for el-bil

🚗 Saltstraumen brygge	3 min	🚗
🚗 PWR UP - Coop Saltstraumen	4 min	🚗

Vintersport

Alpin

- Skarmoen Alpinpark
- Kjøretid: 33 min
- Skitrekk i anlegget: 2



Aktiviteter

Bodø Golfpark 13 min 🚗

Sport

🏠 Saltstraumen skole Aktivitetshall, ballspill, fotball, frii...	5 min	🚗
🏠 Lahaugen ballplass Ballspill	15 min	🚗
🏠 Feel24 Tverlandet	17 min	🚗
🏠 Feel24 Mørkved	25 min	🚗

Dagligvare

Coop Prix Saltstraumen Post i butikk, PostNord, søndagsåpent	4 min	🚗
Rema 1000 Tverlandet PostNord	15 min	🚗

Varer/Tjenester

📦 Hunstadsenteret	28 min	🚗
📦 Apotek 1 Tverlandet	17 min	🚗
📦 Apotek 1 Mørkved	27 min	🚗
📦 Hunstad Vinmonopol	28 min	🚗

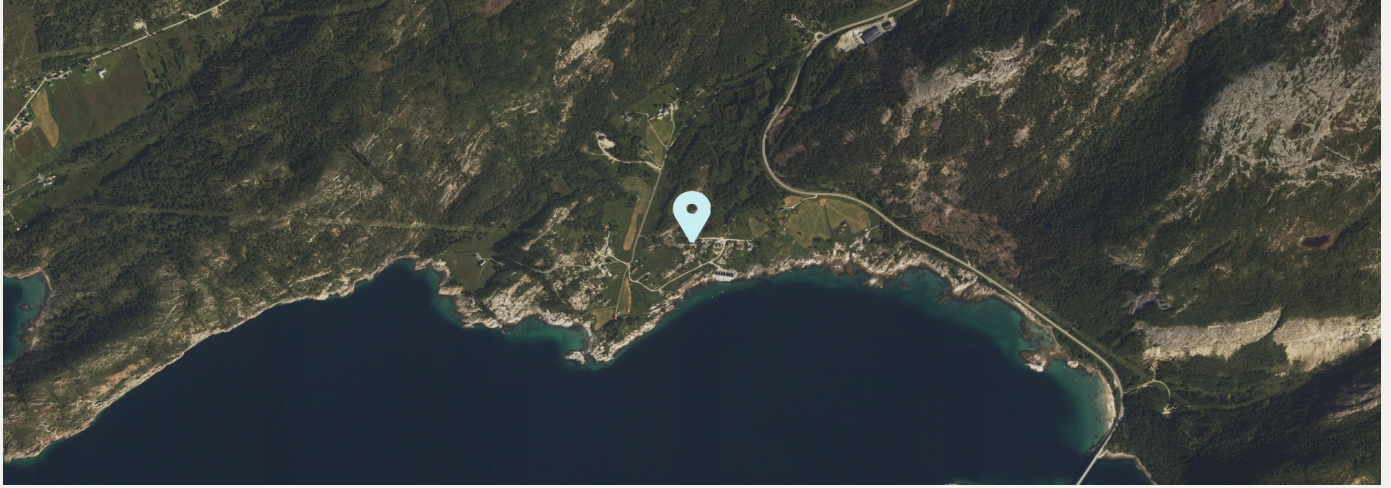

Innholdet i nabolagsprofilen er hentet fra ulike datakilder, og feil eller mangler kan forekomme. Vurderinger og sitater er innhentet på web og gir uttrykk for hvordan naboeene vurderer nabolaget. FINN.no AS kan ikke holdes ansvarlig for feil/mangler i profilen. Copyright © Finn.no AS 2025

Tilstandsrapport

Risikovurdering for Anticimex boligselgerforsikring

Næpreitsletta 33
8056 SALTSTRAUMEN
Gnr./Bnr.: 91/32
Bodø kommune

Areal

Hytte
Bruksareal: 152 m²

Totalt bruksareal (BRA): 152 m²

Befaring

Befaringsdato: 26.05.2025

Bygningssakkyndig selskap

Anticimex AS

www.anticimex.no

Tlf: 41414128

E-post: boliginspeksjoner.nord@anticimex.no

Orgnr: 923 856 781



Signatur inspektør: Børge Sandvik

Mobil: 47258430

Om Tilstandsrapporten

Hvordan lese rapporten

Risikovurderingsrapporten viser hva som har blitt undersøkt i forbindelse med den bygningssakkyndiges besiktigelse av eiendommen. Om ikke annet er kommentert består undersøkelsene av visuelle observasjoner.

Rapporten er utarbeidet i henhold til forskrift til avhendingslova (tryggere bolighandel), gjeldende fra 1. januar 2022, og danner grunnlaget for forsikringsgivers risikovurdering av boligen og derved forsikringsgivers grunnlag for å innvilge tegning av boligselgerforsikring. Norsk Standard 3600:2018 er også lagt til grunn, men ikke alle standardens bestemmelser er tatt med. Dette gjelder for eksempel følgende bestemmelser:

- 9 - Gjennomgang av dokumentasjon av boligen (kun påfølgende deler): Innhenting av informasjon fra kommunens tekniske etat
- 13.2 - Vurdering av teknisk verdi
- 14.3 - Oppsummering
- Tabell A.1 (kun påfølgende deler): Punkt 22 (Geologiske forhold)
- Tabell A.3 - Undersøkelser av fellesdeler
- Tillegg C.2 - Tilstandsgrad for branntekniske forhold

Det er gjort et utvalg med prinsippet kost / nytte basert på avhendingsloven og hva forsikringsgiver anser relevant for risikovurderingen som foretas. Annen relevant bygningsteknisk erfaring og forståelse er også lagt til grunn, herunder forhold som har registrerte høye klagefrekvenser og/eller skadesaker.

Bagatellmessige og åpenbare forhold som er synlige for enhver og ikke har vesentlig bygningsmessig betydning, er normalt ikke omtalt.

Gulv mot grunn og etasjeskillere kontrolleres ved bruk av krysslaser for eventuelle skjevheter. I utgangspunktet kontrolleres to rom i hver etasje (eventuelt kryssmåling i ett rom), og i hvert rom er det 5 målepunkter. Stikkprøveprinsippet er benyttet.

I rapporten har alle TG 2, TG 3 og TG IU kommentarer for bedre forståelse. De sjekkpunkter som har fått TG 0 og 1 (ikke funnet funksjonssvikt) er listet opp horisontalt i starten av hvert hovedelement. Hovedhensikten med denne risikovurderingsrapporten er å bidra til å vurdere boligens tilstand, oppfylle forsikringstakers/selgers opplysningsplikt overfor forsikringsgiver og kjøper av boligen, og gi den bygningssakkyndiges faglige vurderinger som gjelder byggetekniske forhold for boligen, som vil kunne begrense boligselgerforsikringens dekningsomfang og som kjøper anbefales være spesielt oppmerksom på.

Forklaring av tilstandsgrader

Tilstandsgrader, forkortet til TG, beskriver på en enkel og visuell måte en tilstand eller en risiko opp mot referansenivå. I tillegg til graderingen med tall, benyttes trafikkløysets prinsipp med fargene grønt, gult og rødt.

TG 0 og TG 1 benyttes når tiltak vurderes som ikke nødvendig. Alle TG 2 og TG 3 kommenteres med årsak og konsekvens. TG IU kommenteres.

Dokumentasjonskrav

Dersom det har vært utført reparasjoner, vedlikehold, installasjoner, ombygging eller lignende i boligen de siste fem årene, og arbeidet er utført av kvalifiserte håndverkere, etterspørres dokumentasjon på arbeidet. Som dokumentasjon regnes blant annet skriftlig bekreftelse fra den eller de håndverkerne som ble brukt. Manglende dokumentasjon kommenteres.

For elektrisk anlegg skal det foreligge samsvarserklæring for arbeid utført etter 01.01.1999, samsvarserklæringen etterspørres. Dersom det har vært utført el. tilsyn i boligen skal dette dokumenteres. Manglende samsvarserklæring og dokumentasjon fra el. tilsynet kommenteres. Det foretas en forenklet vurdering av det elektriske anlegget.

Vurderinger for tilstandsgrader, hentet fra forskrift til avhendingsloven:

TG 0 Ingen avvik (funksjonssvikt ikke oppdaget)

Tilstandsgrad 0 gis når bygningsdelen ikke har noen avvik. Bygningsdelen skal være tilnærmet ny, ikke vise tegn på slitasje og det skal være lagt frem dokumentasjon på faglig god utførelse. Det er ingen merknader til delen.

TG 1 Mindre eller moderate avvik (funksjonssvikt ikke oppdaget)

Tilstandsgrad 1 gis når bygningsdelen har mindre avvik. Bygningsdelen skal bare ha normal slitasje, og strakstiltak skal ikke anses som nødvendig. Graden kan også brukes når delen er gammel, men der dokumentasjon på faglig god utførelse mangler.

TG 2 Vesentlige avvik (alder, slitasje, skader mv.)

Tilstandsgrad 2 gis når bygningsdelen har vesentlige avvik. Bygningsdelen skal enten ha feil utførelse, en skade eller symptomer på skade, sterk slitasje eller nedsatt funksjon. Graden gis når bygningsdelen trenger vedlikehold eller tiltak i nær fremtid.

Graden skal også brukes når delen er gammel og det er grunn til å varsle om faren for skader på grunn av alderen, eller når det er grunn til å overvåke delen spesielt på grunn av fare for større skader eller følgeskader.

TG 3 Store eller alvorlige avvik (strakstiltak nødvendig)

Tilstandsgrad 3 gis når bygningsdelen har store eller alvorlige avvik. Bygningsdelen har kraftige symptomer på forhold som man må regne med trenger utbedring straks eller innen kort tid. Graden skal også brukes ved påvist funksjonssvikt eller sammenbrudd.

Sjablongmessig prisanslag er gitt på generelt grunnlag og må ikke ses på som et pristilbud fra håndverker. Kostnader ved utbedring avhenger av personlige valg av utførelse og produkter. Markedspris på materialer, produkter og håndverkertjenester vil også innvirke på utbedringskostnaden. For bygningsdeler som er gitt TG3 settes et sjablongmessig prisanslag på utbedringskostnad for tilsvarende standard.

TG IU Ikke undersøkt

TG IU skal kun brukes unntaksvis. Hvis det ikke har vært mulig å undersøke bygningsdelen, for eksempel fordi krypekjelleren er uten inspeksjonsmulighet eller taket var tildekket med snø på undersøkelsestidspunktet, skal dette oppgis.

i Informasjon

Ikonet (i) benyttes til å gi nyttige opplysninger selv om funksjonssvikt ikke ble oppdaget.

Befarings- og eiendomsopplysninger

Befaring

Befaringsdato	26.05.2025
Referansenummer	15072114
Meglerforetakets oppdragsnummer	93-25-0022
Hjemmelshaver/selger	Heidi Christensen
Bygningssakkyndig inspektør	Børge Sandvik
Tilstede på befaringen	Heidi Christensen
Utvendige snødekte flater	Nei.
Utetemperatur	10 °C
Rapportdato	05.06.2025 11:08

Eiendomsopplysninger

Type objekt	Hytte
Gate/vei adresse	Næpreitsletta 33
Postnummer/sted	8056 SALTSTRAUMEN
Kommune	1804 - Bodø
Gnr./Bnr.:	91/32
Tomt	Eiet tomt: 0 m ²

Bygninger på eiendommen

Bygningstype	Byggår	Tilbygg	Ombygging
Hytte	2016		

Byggemåte

Fritidsbolig beliggende i Næpreitsletta 33, Bodø kommune. Tomt opparbeidet med gruslagte veier, steinheller, diverse beplantninger, plenareal, terrasse på terreng, diverse støttemurer, blomsterkasser og biloppstillingsplass. Frittstående utedo, anneks, badstue, redskapsbod og naust.

Fritidsbolig oppført i 2016. Grunnmur og bærende konstruksjoner i hovedsak av betong. Fundamentert på ukjent byggegrunn. Bygget er oppført med støpt gulv mot grunn. Yttervegger av trekonstruksjoner. Fasaden er kledd med stående trekledning. Etasjeskillere av betong. Saltak i trekonstruksjoner (ikke besiktiget). Yttertak er utvendig tekket med asfaltapp. Entrédør med glassfelter. Vinduer og balkongdør med karmen av tre, og to-lags glass. Varmepumpe i stue. Elektrisk oppvarming. Naturlig ventilasjon.

Fritidsbolig på ett plan (samt kaldtloft) bestående av: Kjøkke, stue, bad, gang, vindfang, to soverom og spisestue.

Utgang fra stue til terrasse.

Sammendrag av boligens tilstandsgrad



TG 1 i orden



TG 2 Alder, slitasje, skader mv.



TG 3 Strakstiltak nødvendig



TGIU Ikke undersøkt

Element	Status	Kontrollpunkt	Side	Sjablommessig prisanslag
Våtrom - Bad		Overflater vegger	8	
		Overflater gulv	8	
		Avløpsrør (ink. sluk)	8	
Øvrige rom - 1. etg		Overflater gulv	9	
Ildsteder / skorsteiner innvendig. (Omfatter ikke funksjonalitet og innvendig pipeløp)		Ildsteder inne i boligen	10	
Radon		Radon	10	
Elektrisk anlegg		Forenklet vurdering av det elektriske anlegget	11	
Yttervegger inkl. fasader og konstruksjon		Fasader ink. kledning	11	
Drenering		Bortledning av takvann	13	
Forstøtningsmurer		Forstøtningsmurer	13	

Areal

Beskrivelse av arealmåling og arealbegreper

I henhold til Forskrift til avhendingslova (tryggere bolighandel) er NS 3940:2023 Areal- og volumberegninger av bygninger er lagt til grunn for arealmålinger og arealbegreper i rapporten.

Arealbegreper

Internt bruksareal (BRA-i):	Bruksareal av boenheten innenfor omsluttende vegger. Bruksenheten kan bestå av flere boenheter.
Eksternt bruksareal (BRA-e):	Bruksareal av alle rom som ligger utenfor boenheten/boenhetene, men som tilhører denne/disse.
Innglasset balkong (BRA-b):	Bruksareal av innglasset balkong tilknyttet boenheten. I begrepet inngår også veranda eller altan.
Totalt bruksareal (BRA):	Summen av BRA-i, BRA-e og BRA-b.
Terrasse- og balkongareal (TBA):	Areal av terrasser og åpne balkonger tilknyttet boenheten. I dette arealet inngår også åpen veranda eller altan mv.

Måleverdige arealer

Et areal er måleverdig når vilkår for fri høyde (høyde på minst 1,90 meter med en lengde og bredde på minst 0,60 x 0,60 meter), tilgjengelighet og permanent gangbart gulv oppfylles. I etasjer med skråtak gjelder egne bestemmelser. Ved nødvendige åpninger i etasjeskiller for trapp, måles kun det arealet som opptas av trappen. I etasjen under måles gulvet uten hensyn til trappen. Sjakter, heiser, skorsteiner, innvendige søyler og lignende er unntak og skal måles selv om de ikke oppfyller disse vilkårene og uansett om de har åpning i gulv, tilgjengelighet eller ikke.

Arealer med lav himlingshøyde

Ikke måleverdig gulvarealer som skyldes skråtak og lav himlingshøyde, opplyses som areal med lav himlingshøyde (ALH). ALH opplyses sammen med bruksareal (BRA) og summeres til gulvareal (GUA). Dersom en bolig har arealer bak knevegger som ikke er måleverdige, er disse ikke medtatt som areal med lav himlingshøyde (ALH).

Primærrom (P-rom) og Sekundærrom (S-rom)

I henhold til Forskrift til avhendingslova (tryggere bolighandel) er primær- og sekundærrom (P-rom og S-rom) beskrevet i eget oppsett. Definisjonen av P-rom og S-rom er videreført fra Takstbransjens retningslinjer ved arealmålinger - 2014. Det er bruken av rommene på befaringstidspunktet som avgjør om rommene defineres som P-rom eller S-rom.

Fysisk oppmåling og kontrollmåling

Det gjøres oppmerksom på at arealopplysninger i denne rapporten er basert på en fysisk oppmåling, og kan avvike fra arealopplysninger basert på byggemeldte tegninger. Dersom det ikke er fremlagt byggemeldte tegninger for boligen, vil den bygningssakkyndige i de fleste tilfeller ikke kunne måle opp skjulte sjakter o.l. Sjakter som betjener flere bruksenheter eller andre formål, for eksempel avfallssjakter, medtas ikke i boligens bruksareal. Det gjøres spesielt oppmerksom på at kontrollmåling av arealer krever kunnskap om bestemmelsene i NS 3940:2023. Dette betyr at kontrollmåling i de fleste tilfeller kun kan utføres av personer som innehar spesialkompetanse. For eksempel vil boenhetens totale bruksareal (BRA) alltid være større enn summen av arealene fra hvert enkelt rom. Dette er på grunn av at boenhetens totale bruksareal inneholder også arealer for innvendige vegger.

Lovlighet

Rommene bruk kan være i strid med byggt teknisk forskrift og mangle godkjenning i kommunen for den aktuelle bruken, men likevel være måleverdig. Eventuelle ulovligheter er derfor uten betydning for klassifisering og oppmåling av måleverdige arealer. Vurderingene av arealene er basert på observasjoner gjort på befaringstidspunktet.

Dersom den bygningssakkyndige avdekker åpenbare ulovligheter, for eksempel ulovlig bruksendring, opplyses dette. Det er de siste byggemeldte tegningene, og at disse er godkjente av bygningsmyndighetene som er sikre holdepunkter for om det formelle og juridiske er i orden. Det gjøres spesielt oppmerksom på at den bygningssakkyndige ikke er ansvarlig for å innhente godkjente tegninger. Dersom godkjente tegninger ikke fremlegges, hefter det derfor en usikkerhet med lovligheten som en kjøper må ta spesielt hensyn til. Konsekvensene kan i enkelte tilfeller være betydelige.

Skjønnsvurderinger

I de tilfeller vurderingen til den bygningssakkyndige er basert på en klar skjønnsvurdering, opplyses dette. Når oppmåling krever at den bygningssakkyndige fastslår tykkelsen på vegger eller andre fysiske skiller, som ikke lar seg måle på en praktisk måte, beregnes dette etter beste evne. I de tilfeller en bolig ikke innehar alle hovedfunksjoner (stue, kjøkken, sove, bad og toalett) vil hovedbygningen likevel vurderes som en boenhet. Arealet av innglassede terrasser, plattinger og lignende, klassifiseres som innglasset balkong (BRA-b) selv om begrepet balkong er definert som en bygningsdel uten understøttelse til bakken.

Arealberegninger

		Bruksareal (BRA)				
	Hytte	Internt bruksareal (BRA - i)	Eksternt bruksareal (BRA - e)	Innglasset balkong (BRA - b)	SUM Etasje	Terrasse- og balkongareal (TBA)
	Hytte	88	8		96	42
		Kjøkke, stue, bad, gang, vindfang, to soverom og spisestue.	Bod			Terrasse
	Badstue		8		8	
	Anneks		13		13	26
						Terrasse
	Naust		35		35	
	SUM	88	64		152	68
		Total bruksareal: 152 m²				

Kommentar til areal

Boligen har følgende fordeling av primær- og sekundærareal: 88 m² P-rom og 64 m² S-rom.

Terrasse i 1. etasje oppmålt til 42 m² (TBA).

Terrasse i 1. etasje oppmålt til 26 m² (TBA).

Rapport

Våtrom - Bad

Baderom fra byggeår.
Flislagt gulv med gulvvarme.
Baderomsplater på vegger.
Plater på veggflater.
Panelbord i himling.
Vegghengt servantinnredning.
Ovenpåliggende servant med armatur.
Speilskap med stikkontakt over servant.
Dusjkabinett med dusjarmatur.
Vegghengt toalett.
Vannrør av typen rør-i-rør system.
Synlige avløpsrør av plast.
Mekanisk avtrekk med ventil i vegg.
Opplagg for vaskemaskin.

TG 1 Følgende sjekkpunkter er vurdert, og det er ikke oppdaget funksjonssvikt:

Overflater himling - Fallforhold (gulv) - Membran, tettesjikt og overgang til sluk. - Vannrør - Slukets tilkomstmulighet for rengjøring - Slukets plassering i forhold til at vann utenfor dusjsone kan nå det - Ventilasjon - Sanitærutstyr / innredning - Fukt i tilliggende konstruksjoner - Annet

 Informasjon | Det gjøres oppmerksom på at videre bruk av dusjkabinett kan være med på å redusere faren for følgeskader med bakgrunn i enkelte ovennevnte forhold.

 Fukt i tilliggende konstruksjoner | Det er foretatt hulltaking og utført fuktmåling med egnet instrument i tilstøtende rom til våtsone. Målingen gir kun et øyeblikksbilde av forholdene og kan for eksempel endre seg med årstider, fukt- og temperaturforhold. Det ble ikke registrert forhøyede verdier eller andre avvik.
Relativ fuktighet ble målt til 37.0 prosent, ved 22.8 celsius.

 Fallforhold (gulv) | Lokalfall i sluksonen er mindre enn hva som ideelt anbefales. Basert på en skjønnsvurdering er likevel fallforholdet vurdert til å gi tilfredsstillende avrenning av bruksvannet, selv om fallet er mindre enn 1:50 i en avstand på 80 cm.

 TG 2 Overflater vegger | Baderomsplater er ikke montert iht. monteringsanvisning. Det kan ikke verifiseres at overgangene er tettet med tettemasse og det kan ikke verifiseres at overgangen i innerhjørnet er tettet på anbefalt måte. Redusert levetid eller svekket tettefunksjon kan ikke utelukkes.
Vindu uheldig plassert i våtsone. Forholdet medfører risiko for fuktskader på vindu og omliggende veggkonstruksjon. Ytterligere undersøkelser anbefales slik at tilstanden kan kartlegges og nødvendige tiltak kan iverksettes.

Overflater gulv | Det registreres bomlyd (tegn til hulrom) under enkelte gulvfliser. Eksakt årsak er ikke kjent. Forholdet indikerer manglende vedheft mellom flis og underlag. Fliser med bom kan løsne og være svekket mot ytre på

Avløpsrør (ink. sluk) | Overgang mellom sluk og membran er uoversiktlig. Det kan derfor ikke verifiseres at utførelsen er korrekt, eller at lekkasjesikkerheten er ivaretatt. Ytterligere undersøkelser anbefales slik at tilstanden kan kartlegges og nødvendige tiltak kan iverksettes.

Kjøkken

Åpen kjøkkenløsning med innredningen er fra byggeår.
Innredning med profilerte fronter.
Benkeplate av laminat.
Nedfelt oppvaskkum med ett-greps kjøkkenarmatur.
Benkeskapsbelysning og stikkontakter over kjøkkenbenk.
Integrert stekeovn og platetopp.
Frittstående oppvaskmaskin og kjøleskap med fryser.
Fritthengende ventilator.
med komfyrvakt.
Vannrør av typen rør-i-rør system.
Automatisk vannstopper med fuktsensor.
Synlige avløpsrør av plast.
Gulvflater belagt med parkett.
Vegg- og himlingsflater i malt panel.
Fliser mellom kjøkkenbenk og overskap.

 **TG 1** **Følgende sjekkpunkter er vurdert, og det er ikke oppdaget funksjonssvikt:**
Overflater himling - Overflater vegger - Overflater gulv - Vannrør - Avløpsrør - Ventilasjon og avtrekk - Innredning

Øvrige rom - 1. etg

Gulvflater belagt med parkett, laminat og vegg til vegg teppe.
Gulvvarme i entré.
Vegg- og himlingsflater i malte flater og tapetserte flater.
Profilerte innerdører.
Naturlig ventilasjon via ventiler.
Peisovn i stue.
Øvrig oppvarming med elektrisitet.

 **TG 1** **Følgende sjekkpunkter er vurdert, og det er ikke oppdaget funksjonssvikt:**
Overflater himling - Overflater vegger - Innerdører - Ventilasjon

 **TG 2** Overflater gulv | Det registreres stedvise riper i gulvets overflatemateriale ved peis. Forholdet vurderes til å være av estetisk karakter.

Loft - uinnredet / råloft

Uinnredet kaldtloft over deler av boligen.
Adkomst via takluke og stige.
Synlige trebjelker og isolasjon mot underliggende etasje.
Synlige taksperrer.

 **TG 1** **Følgende sjekkpunkter er vurdert, og det er ikke oppdaget funksjonssvikt:**
Overflater vegger/undertak - Overflater gulv - Konstruksjonsoppbygging - Kontroll av diffusjonssperre - Statikk

 Kontroll av diffusjonssperre | Dampsperran ble kontrollert ved bruk av stikkprøveprinsippet på et tilfeldig område (isolasjonen ble løftet opp på tilfeldig plass), uten at det ble oppdaget tegn til avvik.

 **TGIU** Inspeksjonsmulighet | Kaldtloftet ble kun inspisert fra takluken/døråpningen grunnet lav romhøyde/reduert tilkomstmulighet, med den begrensning dette innebærer. Ytterligere undersøkelser anbefales.

Ildsteder / skorsteiner innvendig. (Omfatter ikke funksjonalitet og innvendig pipeløp)

Elementpipe fra byggeår.
Peisovn med glassdør i stue.

 **TG 1** Følgende sjekkpunkter er vurdert, og det er ikke oppdaget funksjonssvikt:
Skorsteiner inne i boligen

 **TG 2** Ildsteder inne i boligen Sprekk i ildfast steinplate, inne i peisovnens forbrenningskammer. Ytterligere undersøkelser av fagkyndig person anbefales.

Etasjeskiller - 1 etg

Etasjeskiller av betong.
Følgende rom er målt: Stue og stue (motsatt retning).

 **TG 1** Følgende sjekkpunkter er vurdert, og det er ikke oppdaget funksjonssvikt:
Skjevhetmåling

Tekniske anlegg, VVS anlegg (Sjekkpunkter utover det som er inkludert i andre rom)

Tekniske anlegg fra varierende årstall.
Vannrør med rør-i-rør system.
Vanninntaksrør i plast.
Hovedstoppekran er plassert på vanninntaksrør.
Hovedstoppekran er plassert i bod.
Synlige avløpsrør i plast.
Stakeluke er ikke lokalisert, og derfor heller ikke undersøkt. Det er ikke kjent om stakeluke er etablert.
Automatisk vannstopper med fuktsensor på kjøkken.
Varmtvannsbereider på 115L (fra 2015) plassert bod.

 **TG 1** Følgende sjekkpunkter er vurdert, og det er ikke oppdaget funksjonssvikt:
Vannrør (Sjekkpunkter utover det som er inkludert i andre rom) - Hovedstoppekran - Avløpsrør. (Sjekkpunkter utover det som er inkludert i andre rom) - Varmtvannsbereider (Sjekkpunkter utover det som er inkludert i andre rom) - Ventilasjon

Radon

 **TG 2** Radon Det er ikke foretatt radonmåling i boligen. Boligen er bygget etter at krav om radonsperre ble innført, men forholdet/utførelsen er ikke dokumentert. For å kartlegge de faktiske forholdene, må det gjennomføres målinger.

Elektrisk anlegg

Det er foretatt en forenklet vurdering av det elektriske anlegget. Vurderingen omfatter ikke funksjonstesting, eller kontroll av skjult anlegg. Det legges vekt på at den bygningssakyndige ikke er elfagmann. Vurderingen er derfor begrenset til visuelle vurderinger og eiers informasjon. På generelt grunnlag anbefales det alltid å gjennomføre en utvidet el-kontroll.

Sikringsskap med automatsikringer plassert spisestue.
Boligen har hovedsakelig skjult elektrisk anlegg.

Følgende spørsmål er stilt til eier/selger:

Foreligger det eltilsynsrapport fra de siste fem år: Ja.

Når ble det elektriske anlegget installert, eller siste gang totalt rehabilitert: Byggeår.

Forekommer det at sikringer løses ut: Nei.

Har det vært brann, branntilløp eller varmgang i anlegget: Nei.

Finnes det kursfortegnelse, og er antallet sikringer i samsvar med denne: Ja.

Har det vært utført egeninnsats eller ufaglært arbeid på det elektriske anlegget: Nei.

Fungerer hvitevarer som følger boligen som tiltenkt: Ja.

Forenklet vurdering:

Er det synlige tegn til merker på kontakt (plugg) til varmtvannsbereder: Nei.

Er det synlige tegn på varmeskader (termiske skader): Nei.

Er det synlige tegn på utette kabelinnføringer i inntak og/eller sikringsskap: Nei.

 TG 2	Forenklet vurdering av det elektriske anlegget	Det er ikke samsvarserklæring på det elektriske anlegget.
---	--	---

Yttervegger inkl. fasader og konstruksjon

Boligen har yttervegger i trekonstruksjoner.
Utvendig kledd med stående trekledning.

 TG 1	Følgende sjekkpunkter er vurdert, og det er ikke oppdaget funksjonssvikt: Konstruksjon	
 TG 2	Fasader inkl. kledning	Stedvis kort avstand fra underkant av kledningen til terrenget. Forholdet kan gi forkortet levetid på nedre del av ytterkledningen. Jevnlig ettersyn anbefales slik at tiltak kan iverksettes ved behov.
 TGIU	Annet	Veggkonstruksjonen er lukket, og det er ikke kjent hvordan oppbyggingen er utført.

Dører og vinduer

Boligen har entrédør med glassfelter.
Vinduer med karmen av tre, og to-lags glass (fra byggeår).
Balkongdør med karmen av tre, og to-lags glass (fra byggeår).

 TG 1	Følgende sjekkpunkter er vurdert, og det er ikke oppdaget funksjonssvikt: Vinduer - Dører	
---	--	--

Yttertak

Yttertak av saltakskonstruksjon.
Utvendig belagt med takpapp fra byggeår.
Pipe helkledd i metall med pipetopp.
Pipe i metall.
Fotbeslag i gummi.
Renner og nedløp i metall.

TG 1 Følgende sjekkpunkter er vurdert, og det er ikke oppdaget funksjonssvikt:

Inspeksjonsmulighet - Takvinkel/Takform - Konstruksjon - Tekking (undertak, lekter og yttertekking) - Beslag, renner, nedløp og snøfangere - Taggjennomføringer - Overløp på flate tak - Detaljer inn mot tilstøtende konstruksjoner - Sluk og andre avrenningsmuligheter inkludert fallforhold - Skorsteiner over tak - Annet

	Inspeksjonsmulighet	Taket er inspisert ved å fysisk være på taket (kun de deler av taket hvor fysisk inspeksjon ble vurdert som forsvarlig med tanke på sikkerhet).
--	---------------------	---

	Informasjon	Snøfangerutstyr er ikke etablert.
--	-------------	-----------------------------------

Terrasser / platting på terreng - Sørvendt terrasse

Utgang fra stue til sørvendt markterrasse på 42 m2.
Terrasse i trekonstruksjoner med gulvoverflater belagt med terrassebord.
Terrassen har utebelysning, uttrekkbar sidemarkise (vindskjerm) og utvendig stikkontakt.

TG 1 Følgende sjekkpunkter er vurdert, og det er ikke oppdaget funksjonssvikt:

Platting på terreng

	TGIU Fundamenter	Fundamentene var ikke tilgjengelig for undersøkelser, noe som gjør at utførelsen/tilstanden ikke lot seg kontrollere.
--	------------------	---

Terrasser / platting på terreng - Frittliggende terrasse ved anneks.

Utgang fra anneks til vestvendt terrasse på 26m2 m2.
Terrasse i trekonstruksjoner med gulvoverflater belagt med terrassebord.
Terrassen har utebelysning, vedfyrt badestamp, utedo og tilknytning til badstue.

TG 1 Følgende sjekkpunkter er vurdert, og det er ikke oppdaget funksjonssvikt:

Platting på terreng

	TGIU Fundamenter	Fundamentene var ikke tilgjengelig for undersøkelser, noe som gjorde at utførelsen/tilstanden ikke lot seg kontrollere.
--	------------------	---

Grunnmur, fundamenter

Boligen har grunnmur i betong.
Støpt plate på mark.
Fundamentert på ukjent byggegrunn.

 TGIU	Grunnmur	Grunnmuren er ikke tilgjengelig for undersøkelser på grunn a kledningen som er lavt mot terreng og bygningsdeler som er plassert mot grunnmuren. Ytterligere undersøkelser anbefales.
	Byggegrunn	Byggegrunnens oppbygning er ukjent.

Drenering

Dreneringen er fra byggeår.
Beslag som toppavslutning.
Synlig utvendig isolasjon.
Nedløpsrør for takvann er avsluttet over bakkenivå.
Svakt skrånende tomt.

 **TG 1** Følgende sjekkpunkter er vurdert, og det er ikke oppdaget funksjonssvikt:
Alder - Terrengfall fra grunnmur - Fuktsikring av grunnmur

 **TG 2** Bortledning av takvann

Vann fra yttertaket er ikke ledet vekk fra bygningen/grunnmuren i tilstrekkelig grad. Forholdet kan føre til økt fuktbelastning på grunnmuren og drenssystemet, og bør utbedres. Tiltak må påregnes.

Forstøtningsmurer

Diverse forstøtningsmurer av betong.

 **TG 2** Forstøtningsmurer

Forstøtningsmuren ved parkering mangler fullverdig rekkverk, noe som medfører fare for liv og helse.

Basert på ovennevnte forhold oppfyller ikke rekkverket dagens krav til sikkerhet. Om rekkverket vil oppfylle kravene som var gjeldene på oppføringstidspunktet eller ikke, er ikke videre undersøkt.

Stikkledninger og tanker

Boligen har private stikkledninger tilknyttet kommunalt vann og avløp.
Utvendige vann- og avløpsledninger er fra byggeår.
Kommunal septiktank.

 **TG 1** **Følgende sjekkpunkter er vurdert, og det er ikke oppdaget funksjonssvikt:**
Vann- og avløpsledninger (ink. stikkledninger)

 **TGIU** Septiktank

Ukjent alder, type og tilstand. Ingen fremlagt dokumentasjon. Ytterligere undersøkelser anbefales.

Frittstående byggverk - Utedo

Frittstående utedo.
Bygning i trekonstruksjoner.
Fasaden er kledd med stående trekledning.
Saltak i trekonstruksjoner (besiktiget fra bakkenivå).
Yttertak er utvendig tekket med takpapp.
Ifølge huseier har konstruksjonen isolerte vegger og tak.

 **TG 1** **Følgende sjekkpunkter er vurdert, og det er ikke oppdaget funksjonssvikt:**
Frittstående byggverk

Frittstående byggverk - Anneks

Frittstående anneks.
Bygning i trekonstruksjoner.
Fasaden er kledd med stående trekledning.
Saltak i trekonstruksjoner (besiktiget fra bakkenivå).
Yttertak er utvendig tekket med takpapp.
Ifølge huseier har konstruksjonen isolerte vegger og tak.

 **TG 1** **Følgende sjekkpunkter er vurdert, og det er ikke oppdaget funksjonssvikt:**
Frittstående byggverk

Frittstående byggverk - Badstue

Frittstående badstue.
Bygning i trekonstruksjoner.
Fasaden er kledd med stående trekledning.
Pulttak i trekonstruksjoner (besiktiget fra bakkenivå).
Yttertak er utvendig tekket med torvtak.
Ifølge huseier har konstruksjonen isolerte vegger og tak.

 **TG 1** **Følgende sjekkpunkter er vurdert, og det er ikke oppdaget funksjonssvikt:**
Frittstående byggverk

 **TGIU** Annet

Tekniske anlegg er ikke kontrollert på grunn av at dette krever spesialkompetanse.
Anbefaler ytterligere undersøkelser.

Frittstående byggverk - Naust

Frittstående naust i felles rekke.
Bygning i trekonstruksjoner.
Fasaden er kledd med stående trekledning.
Saltak i trekonstruksjoner (besiktiget fra bakkenivå).
Yttertak er utvendig tekket med metallplater.

 **TG 1** **Følgende sjekkpunkter er vurdert, og det er ikke oppdaget funksjonssvikt:**
Frittstående byggverk

Frittstående byggverk - Redskapsbod

Frittstående redskapsbod.
Bygning i trekonstruksjoner.
Fasaden er kledd med stående trekledning.
Pulttak i trekonstruksjoner (besiktiget fra bakkenivå).
Yttertak er utvendig tekket med takpapp.
Konstruksjonen er uisolert.

 **TG 1** **Følgende sjekkpunkter er vurdert, og det er ikke oppdaget funksjonssvikt:**
Frittstående byggverk

Branntekniske vurderinger

Det er foretatt en forenklet vurdering av boligens branntekniske forhold opp mot dagens byggetekniske forskrift. Det legges vekt på at den bygningssakkyndige ikke er brannsakkyndig. Vurderingen omfatter ikke detaljerte kartlegginger av branntekniske konstruksjoner, eller funksjonstesting av detektor og annet brannteknisk utstyr. Undersøkelsene er derfor begrenset til visuelle vurderinger og eiers informasjon.

Er det fremlagt et brannkonsept eller annen dokumentasjon av branntekniske forhold: Nei.
Har boligen godkjent slukkeutstyr: Ja.
Har boligen tilstrekkelig røykvarsling/deteksjon: Ja.
Er det avdekket åpenbare feil eller mangler med branntekniske konstruksjoner: Nei.
Er det avdekket at det er utført arbeider på branntekniske konstruksjoner som ikke er dokumentert: Nei.
Oppfyller boligen krav til rømningsveier: Ja.

Rom for varig opphold

Takhøyder er målt på tilfeldige steder i boligen.

I stue, soverom og gang er takhøyden målt til 2. 30-3. 35 meter og på bad er takhøyden målt til 2. 34-3. 08 meter.

Sjekkliste dokumentasjon

Kommentar

Byggetegninger for boligen (plan, snitt og fasade) da den ble bygd og senere byggemeldingspliktige endringer

Plantegning er fremlagt.

Dokumentasjon på arbeider utført de siste fem år

Ifølge huseier er det ikke utført arbeider på boligen de siste fem år.

For elektriske anlegg utført etter 1999-01-01: Erklæring om samsvar for det elektriske anlegget

Samvarserklæring mangler på anlegget.

Dokumentasjon på el-tilsyn

Fremlagt dokumentasjon på el-tilsyn, datert 02.06.2025.

Eventuelle tilsynsrapporter fra offentlige myndigheter

Fremlagt rapport vedrørende "Varsel om feiing" (datert 08.10.2024) med registrerte avvik ("Takstige mangler"). Se eget dokument.

Tilsynsrapport for olje- eller septiktanker

Ikke fremlagt på befaringstidspunktet.

Dokumentasjon på drikkevannskvalitet hvis boligen ikke er tilkoblet kommunal forsyning

Ikke fremlagt på befaringstidspunktet.

Egenerklærings skjema

Fremlagt, signert og datert 23.05.2025.

Viktig om TG 2

TG 2 beskriver også elde/naturlig slitasje

Tilstandsgrad TG 2 (gul farge) benyttes i flere sammenhenger, blant annet for å synliggjøre at enkelte bygningsselementer ikke er nye (eldre boliger) og således derfor har naturlig og påregnelig slitasje. Det vil si at gul farge nødvendigvis ikke alltid betyr at det gis et varsel om at noe er direkte feil eller har større bygningskader, men en framskreden brukstid der vedlikeholdstiltak ikke må komme som en overraskelse.

For å redusere unødvendige konflikter på grunn av urealistiske forventninger til eldre og brukte boliger er det viktig å påpeke at ingen materialer varer evig. Fremskreden brukstid utløser at påregnelige slitasjer og skader er vanlige og må forventes. Primærkonstruksjoner som eksempelvis drenering, yttertak inklusive undertak (under yttertak) og vann- og avløpsrør er skjulte elementer og er kanskje ikke skiftet siden byggeår. Av den grunn vil disse kunne få en TG 2 (gul farge) for å gi beskjed til kjøpere om å være oppmerksomme på at selv om husets synlige overflater fremstår uten svekkelser, har boligen tross alt bruksslitasjer. Helt normale og påregnelige vedlikeholdstiltak og kostnader må det alltid tas høyde for når bygningsselementer når en viss alder.

Når en rapport inneholder mange TG 2, trenger dermed ikke det være «farlig». De fleste boliger i Norge er av eldre årgang og utbedringsbehov er påregnelig og normalt.

Eksempler

En tilårskommen membran vil ofte få TG 2, selv om det ikke er oppdaget synlig lekkasje. Eksakt tidspunkt for når en eventuell lekkasje vil oppstå er ikke mulig å bestemme. Lekkasje kan være nært forestående eller først skje mange år frem i tid. Når anbefalt brukstid etter beste skjønn er vurdert oppnådd, har restlevetiden dermed større usikkerhet.

En varmtvannsbereider kan fungere i 10 år, men den kan også vare i 30 - 40 år. Når antatt anbefalt brukstid er oppnådd gis ofte TG 2 og viser at det er klokt å være forberedt på en utbedring/utskifting. Restlevetiden er usikker, og det kan ikke angis nøyaktig tid for når levetiden utløper.

TG 2 kan også bety en feil eller skade!

I tillegg til å beskrive elde/naturlig slitasje, benyttes TG 2 også når det faktisk oppdages feil og skader der tiltak er nødvendige og anbefales. Omfanget av tiltakene kan være høyst forskjellige, fra å holde noe under oppsikt til å utføre nødvendige utbedringer innen rimelig tid. Dersom det er akuttbehov og konsekvensene er store, angis TG 3. Her har også den enkeltes ambisjonsniva betydning.

Eksempler

Ytterpanel på et hus som oppdages har 'noe råteskader' vil få TG 2. Dette ut fra at tiltak anbefales iverksatt innen rimelig tid - og ikke nødvendigvis som et akuttbehov. Det samme kan gjelde 'noe fuktighet' i en kjeller. Er skadeomfanget særs omfattende og med betydelige konsekvenser settes gjerne TG 3.

Definisjoner

Her er et uttrekk av benevnelser og definisjoner som er nyttig å ha kunnskap om:

Anbefalt brukstid og teknisk levetid

Anbefalt brukstid er et svært viktig og nyttig begrep og er kortere enn teknisk levetid. Et eksempel: Om vann- og avløpsrør lekker som følge av aldersvekkelse, er maksimal teknisk levetid nådd. Anbefalt brukstid er kortere enn teknisk levetid og angir derfor at det er hensiktsmessig å skifte ut rørene før de begynner å lekke. Når antatt anbefalt brukstid estimeres være oppnådd, bør en være forberedt på kostnader vil skje knyttet til utskiftinger/utbedringer. I slike situasjoner brukes ofte TG 2.

Særlig fuktutsatt konstruksjon

Dette er konstruksjoner der det erfaringsmessig er høy risiko for at fuktskader kan finnes, eksempelvis krypekjeller, terrasser/balkonger med varme rom under og kjellere med innkledde- og opplektede murflater (vegger og gulv).

Gyldighet

Rapporten skal ikke være eldre enn 12 måneder (fra befaringsdato). Er rapporten eldre enn dette må Anticimex AS kontaktes angående videre bruk. Hvis rapporten skal benyttes ved videresalg innenfor gyldighetsperioden på 12 måneder, må det innhentes skriftlig tillatelse fra Anticimex AS.

Denne rapporten benyttes som grunnlag for å tegne boligselgerforsikring hos Anticimex forsikring NUF. Rapporten er således å betrakte som en underwriter-rapport (risikovurderingsrapport) til denne. For det tilfelle Anticimex AS har tilsvarende avtale med andre forsikringsselskaper, gjelder det samme.

Eksempler på hva rapporten ikke vurderer

Tekniske installasjoner og innretninger er som hovedregel ikke vurdert, da dette krever spisskompetanse på de ulike fagområdene. Årsak til ulike skadesymptomer og skader kan være svært komplekse og er derfor heller ikke vurdert om annet ikke er nevnt. Det gjelder også utbedringskostnader.

Yttertak besiktiges når stige på forhånd er reist og forsvarlig sikret, og i tillegg den bygningsfagkyndige på egen selvstendig vurdering anser den som forsvarlig å bruke. I andre tilfeller besiktiges yttertaket fra bakkenivå og inne fra loftet.

Krypekjeller og krypeloft inspiseres der det er klargjort for det, og ellers har tilfredsstillende og forsvarlig inspeksjonsmulighet.

Ytterligere noen eksempler på hva den bygningsfagkyndige ikke vurderer:

Eventuelle tilhørende bruksrettigheter på annens eiendom, herunder for eksempel naust og brygge, kartlegging og vurdering av fellesdeler i sameier-borettslag og lignende, vurdering av energiforbruk, energimerking, støy, vibrasjoner, lydforhold, radonmålinger, inneklimate, miljø, elektromagnetisme, funksjonskrav (universell utforming, egnethet), undersøkelse av skjulte tekniske anlegg, armeringskorrosjon, svømmebasseng, geotekniske forhold, vurdering av årsak til setningskader, ombygningssmulighet, innredningsmulighet (eks.vis rom under terreng, loft eller andre uinnredete arealer), vurdering av boligens markedsverdi, teknisk verdi, om boligen og eventuelle ombygginger/bruksendringer er byggemeldte og godkjente, samt om rom i boligen som brukes til varig opphold er godkjent for dette (dersom nødvendig dokumentasjon ikke er framlagt av eier). Funksjonstesting og kontroll av hvitevarer, ventilasjonsanlegg, varmpumper, elektriske anlegg (omfatter likevel en overordnet vurdering) og lignende tekniske installasjoner er ikke foretatt. Dette gjelder også f.eks. piper (noen kontrollpunkter foretas likevel herunder f.eks. avstand til brennbare materialer) og ildsteder.

Rapporten må ikke oppfattes som en garanti eller en fullstendig beskrivelse av boligens tilstand. Besiktigelsen baseres på stikkprøveprinsippet og hovedsakelig med visuell observasjoner, men med noe bruk av egnede instrumenter, når det er nevnt for fuktsøk og skjevheter på gulv. Det elektriske anlegget er vurdert ut fra en ikkeautorisert el-fagmann sitt skjønn. Feil og skader som er skjulte/ikke synlige, eller som av andre årsaker er for krevende å oppdage på denne rapportens undersøkelsesnivå, kan derfor likevel kunne forekomme.



Våtrom - [SLuk bad]



Elektrisk anlegg - [Sikringskap]

Dette skjema vil være en del av salgsoppgaven

Meglerfirma	Advanti & Partners Bodø AS	Oppdragsnr.	93250022		
Adresse	Næpreitsletta 33				
Postnr.	8056	Sted	SALTSTRAUMEN		
Er det dødsbo?	<input checked="" type="checkbox"/> Nei <input type="checkbox"/> Ja	Avdødes navn			
Salg ved fullmakt?	<input checked="" type="checkbox"/> Nei <input type="checkbox"/> Ja	Navn hjemmelshaver			
Når kjøpte du boligen?	2012	Hvor lenge har du bodd i boligen?	0	Har du bodd i boligen siste 12 mnd?	<input checked="" type="checkbox"/> Nei <input type="checkbox"/> Ja
I hvilket selskap har du (evt. sameiet/brl/aksjelaget) tegnet bygningsforsikring?	Fremtind forsikring	Polise/avtalenr	21654115		
Selger 1 Fornavn	Heidi	Etternavn	Christensen		

SPØRSMÅL FOR ALLE TYPER

EIENDOMMER

(spørsmål som besvares med «Ja», skal beskrives nærmere i feltet

«Kommentar»)

1. Kjenner du til om det er/har vært feil ved våtrommene, f.eks. sprekker, lekkasje, råte, lukt eller soppskader?

Nei Ja Vet ikke Kommentar

2. Kjenner du til om det er utført arbeid på bad/våtrom? Hvis nei, gå til punkt 3.

Nei Ja, kun faglært Ja, både av faglært og ufaglært / egeninnsats Ja, kun av ufaglært / egeninnsats Vet ikke

Firmanavn

Redegjør for hva som ble gjort av hvem og når:

2.1 Ble tettesjikt/membran/sluk oppgradert/fornyet?

Nei Ja Vet ikke

Firmanavn

Redegjør for hva som ble gjort av hvem og når:

2.2 Foreligger det dokumentasjon på arbeidene?

Nei Ja Vet ikke Kommentar

2.3 Dersom arbeidet er søknadspliktig (f.eks. bruksendring fra bod til bad, brudd på brannskille), er arbeidet byggemeldt?

Nei Ja Vet ikke Kommentar

3. Kjenner du til om det er/har vært feil på vann/avløp, herunder rørbrudd, tilbakeslag, tett sluk eller lignende?

Nei Ja Vet ikke Kommentar

4. Kjenner du til om det er/har vært utført arbeid/kontroll på vann/avløp?

Nei Ja, kun faglært Ja, både av faglært og ufaglært / egeninnsats Ja, kun av ufaglært / egeninnsats Vet ikke

Firmanavn

Redegjør for hva som ble gjort av hvem og når:

5. Kjenner du til om det er/har vært problemer med drenering, fuktinnsig, øvrig fukt eller fuktmerker i underetasje/kjeller?

Nei Ja Vet ikke Kommentar

6. Kjenner du til om det er/har vært problemer med ildsted/skorstein/pipe, f. eks dårlig trekk, sprekker, pålegg etter tilsyn, fyringsforbud eller lignende?

Nei Ja Vet ikke Kommentar Pålegg om skifte brannslukkingsapparat- utført

7. **Kjenner du til om det er/har vært skjevheter/setningsskader, f. eks. riss/sprekker i mur, skjeve gulv eller lignende?**
 Nei Ja Vet ikke Kommentar
8. **Kjenner du til om det er/har vært sopp/råteskader i boligen?**
 Nei Ja Vet ikke Kommentar
9. **Kjenner du til om det er/har vært insekter/skadedyr i boligen som f.eks. rotter, mus, skjeggkre, maur eller lignende?**
 Nei Ja Vet ikke Kommentar
10. **Kjenner du til om det er/har vært utettheter i terrasse/garasje/tak/fasade?**
 Nei Ja Vet ikke Kommentar
11. **Kjenner du til om det har vært utført arbeider på terrasse/garasje/tak/fasade?**
 Nei Ja, kun faglært Ja, både av faglært og ufaglært / egeninnsats Ja, kun av ufaglært / egeninnsats Vet ikke
Firmanavn
Redegjør for hva som ble gjort av hvem og når:
12. **Kjenner du til om det er/har vært utført arbeider på el-anlegget eller andre installasjoner (f.eks. oljetank, sentralfyr, ventilasjon)? Hvis nei, gå til punkt 13.**
 Nei Ja, kun faglært Ja, både av faglært og ufaglært / egeninnsats Ja, kun av ufaglært / egeninnsats Vet ikke
Firmanavn
Redegjør for hva som ble gjort av hvem og når:
- 12.1 **Foreligger det samsvarserklæring for hele eller deler av det elektriske anlegget (i henhold til forskrift om lavspenningsanlegg)?**
 Nei Ja Vet ikke Kommentar
13. **Kjenner du til om det er utført kontroll av el-anlegget og/eller andre installasjoner (f.eks. oljetank, sentralfyr, ventilasjon)?**
 Nei Ja Vet ikke Kommentar
14. **Har du ladeanlegg/ladeboks for el-bil i dag?**
 Nei Ja Vet ikke Kommentar
15. **Kjenner du til om ufaglærte har utført arbeider som normalt bør utføres av faglærte personer utover det som er nevnt tidligere (f.eks. på drenering, murerarbeid, tømrerarbeid etc.)?**
 Nei Ja Vet ikke Kommentar
16. **Kjenner du til om det er nedgravd oljetank på eiendommen? Hvis nei, gå til punkt 17.**
 Nei Ja Vet ikke
- 16.1 **Har kommunen gitt dispensasjon til at den nedgravde oljetanken kan bli liggende, f. eks. ved at den nedgravde oljetanken tømmes, saneres eller fylles igjen med masser?**
 Nei Ja Vet ikke Kommentar
17. **Kjenner du til forslag til- eller vedtatte reguleringsplaner, andre planer, nabovarsel, eller offentlige vedtak som kan medføre endringer i bruken av eiendommen eller eiendommens omgivelser?**
 Nei Ja Vet ikke Kommentar
18. **Kjenner du til om det foreligger påbud/heftelser/krav/manglende tillatelser vedrørende eiendommen?**
 Nei Ja Vet ikke Kommentar
19. **Selges eiendommen med utleiedel, leilighet eller hybel eller lignende? Hvis nei, gå til punkt 20.**
 Nei Ja Vet ikke
- 19.1 **Hvis ja, er rommene som benyttes til ovennevnte godkjent til beboelse (rom til varig opphold) av bygningsmyndighetene?**
 Nei Ja Vet ikke Kommentar
20. **Kjenner du til om det er innredet/bruksendret/bygget ut kjeller eller loft eller andre deler av boligen? Hvis nei, gå til punkt 21.**
 Nei Ja Vet ikke Kommentar

20.1 Er innredningen/utbyggingen godkjent hos bygningsmyndighetene?

Nei Ja Vet ikke Kommentar

21. Kjenner du til manglende brukstillatelse eller ferdigattest?

Nei Ja Vet ikke Kommentar

22. Kjenner du til om det er foretatt radonmåling?

Nei Ja Vet ikke Kommentar Det er montert radonsperre

23. Kjenner du til om det foreligger skaderapporter, tidligere tilstandsvurderinger/rapporter eller målinger?

Nei Ja Vet ikke Kommentar

24. Kjenner du til andre forhold av betydning som kan være relevant for kjøper å vite om (f.eks. tinglyste forhold, private avtaler, nabovarsel, rasfare)?

Nei Ja Vet ikke Kommentar

SPØRSMÅL FOR BOLIGER I SAMEIER/BORETTSLAG/BOLIGAKSJESELSKAP:

25. Kjenner du til om sameie/laget/selskapet er involvert i tvister av noe slag?

Nei Ja Vet ikke Kommentar

26. Kjenner du til vedtak/forslag til vedtak om forhold vedrørende eiendommen som kan medføre økte felleskostnader/økt felles gjeld?

Nei Ja Vet ikke Kommentar

27. Kjenner du til om det er/har vært sopp/råteskader/insekter/skadedyr i sameiet/laget/selskapet som f.eks. rotter, mus, maur eller lignende?

Nei Ja Vet ikke Kommentar

28. Kjenner du til om det er/har vært skjeggkre i sameiet/laget/selskapet (i fellesareal eller i andre boliger)?

Nei Ja Vet ikke Kommentar

TILLEGGSKOMMENTAR

NB! Boligen er ikke kjøpt som sådan, den er bygget av min samboer som er snekker. Vi har ikke bodd på hytta! Det er en fritidsbolig!

Jeg bekrefter at opplysninger er gitt etter beste skjønn. Jeg er kjent med at dersom jeg har gitt ufullstendige, uriktige eller misvisende opplysninger om eiendommen, vil selskapet kunne søke hel eller delvis regress for sine utbetalinger eller redusere sitt ansvar helt eller delvis, jfr. Vilkår for boligselgerforsikring punkt 9.1 og forsikringsavtaleloven kapittel 4.

Jeg er orientert om at mitt mulige ansvar som selger etter avhendingsloven, eventuelt etter kjøpsloven (aksjeboliger), og om Anticimex Forsikrings boligselgerforsikringstilbud. Jeg er klar over at avtale om tegning av forsikring er bindende fra signering av egenerklærings skjema. Premietilbudet som er gitt av megler er bindende for Anticimex Forsikring i 6 måneder fra oppdragsinngåelse med megler. Etter dette vil premien og forsikringsvilkårene kunne justeres. Fra 15.12.2024 vil prisene for boligselgerforsikring bli justert opp i henhold til nye premietabeller. Oppdrag inngått eller fornyet før 15.12.2024 vil også få nye priser når disse oppdragene er eldre enn 6 måneder regnet fra oppdragsinngåelsen eller siste fornyelse. Det forutsettes at denne premiejusteringen aksepteres for at boligselgerforsikringen skal være gyldig.

Når premietilbudet ikke lenger er bindende for forsikringsselskapet, må egenerklærings skjemaet signeres på nytt og eventuelle endringer påføres. Det vil da være forsikringspremien og forsikringsvilkårene på ny signeringsdato som legges til grunn.

Det kan ikke tegnes boligselgerforsikring ved salg av boligeiendom i følgende tilfeller:

- mellom ektefeller eller slektninger i rett oppstigende eller nedstigende linje, søsken, eller
- mellom personer som bor eller har bodd på boligeiendommen og/eller
- når salget skjer som ledd i sikredes næringsvirksomhet/er en næringseiendom
- etter at boligeiendommen er lagt ut for salg.
- Dersom det ikke foreligger risikovurdering (tilstandsrapport) for boligeiendommen som tilfredsstillere kravene i forskrift til avhendingslova FOR-2021-06-08-1850

Forsikringsselskapet kan ved skriftlig samtykke likevel akseptere tegning av forsikring også i ovennevnte tilfeller. Dersom selskapet ikke har gitt skriftlig samtykke, kan erstatningen bortfalle.

Ved oppgjørsoppdrag trer forsikringen i kraft når kontrakten er signert av begge parter, begrenset til siste 12 måneder før overtakelse.

For øvrig oppfordrer selger potensielle kjøpere til å undersøke eiendommen grundig, jf. avhendingsloven § 3-10 og kjøpslovens § 20 (aksjeboliger).

Ved signering av nærværende skjema aksepteres at Buysure AS, Visma Real Estate AS og Signicat AS ikke har ansvar for transaksjonen som tjenesten benyttes til, og ikke kan holdes ansvarlig for eventuelt tap av noen art som følge av brukerfeil, eventuelle feil ved Signicat AS og Visma Real Estate AS sine tjenester eller tredjepartsløsninger, herunder BankID.

Forsikringsvilkårene leser du i sin helhet på: https://buysure.no/Anticimex/vilkaar	Les mer om boligselgerforsikringen og se prislister her: buysure.no/boligselgerforsikring
---	---

<input checked="" type="checkbox"/>	Jeg ønsker å tegne boligselgerforsikring, og bekrefter å ha mottatt og lest forsikringsvilkårene og informasjonsbrosjyre til selger i forbindelse med tegning av boligselgerforsikring. Forsikringen trer i kraft på det tidspunkt det foreligger en budaksept mellom partene, begrenset til tolv måneder før overtakelse. Ved oppgjørsoppdrag trer forsikringen i kraft når kontrakten er signert av begge parter, begrenset til siste 12 måneder før overtakelse. Jeg bekrefter med dette at eiendommen ikke er en næringseiendom, at den ikke selges som ledd i næringsvirksomhet eller mellom ektefeller eller slektninger i rett oppstigende eller nedstigende linje, søsken, eller mellom personer som bor eller har bodd på boligeiendommen. Dersom forsikringen er tegnet i strid med ovenstående (se også forsikringsvilkårene punkt 9) kan Anticimex Forsikring søke hel eller delvis regress for sine utbetalinger og/eller redusere sitt ansvar helt eller delvis. Jeg er innforstått med at eiendomsmegleren ikke har fullmakt til å gjøre unntak fra ovennevnte begrensninger. 11 % av forsikringspremien er honorar til Buysure AS. For boligselgerforsikring med Anticimex risikovurderingsrapport, er også kr. 1250,- av total forsikringspremie honorar til Buysure. Honoraret inngår i den totale premien du betaler inklusive evt. adm. gebyr og kostnadsdekning til eiendomsmegler.
-------------------------------------	--

<input type="checkbox"/>	Jeg ønsker ikke å tegne boligselgerforsikring, men megler har tilbudt meg å tegne slik forsikring.
--------------------------	--

<input type="checkbox"/>	Jeg kan ikke tegne boligselgerforsikring iht. vilkår
--------------------------	--

<input checked="" type="checkbox"/>	Jeg samtykker til bruk av elektronisk kommunikasjon med forsikringsselskapet og/eller deres representanter.
-------------------------------------	---

<input type="checkbox"/>	Jeg samtykker ikke til bruk av elektronisk kommunikasjon med forsikringsselskapet og/eller deres representanter.
--------------------------	--

ENERGIATTEST

Adresse	Næpreitsletta 33
Postnummer	8056
Sted	SALTSTRAUMEN
Kommunenavn	Bodø
Gårdsnummer	91
Bruksnummer	32
Seksjonsnummer	—
Andelsnummer	—
Festenummer	—
Bygningsnummer	300369903
Bruksenhetsnummer	H0101
Merkenummer	Energiattest-2025-128006
Dato	29.05.2025

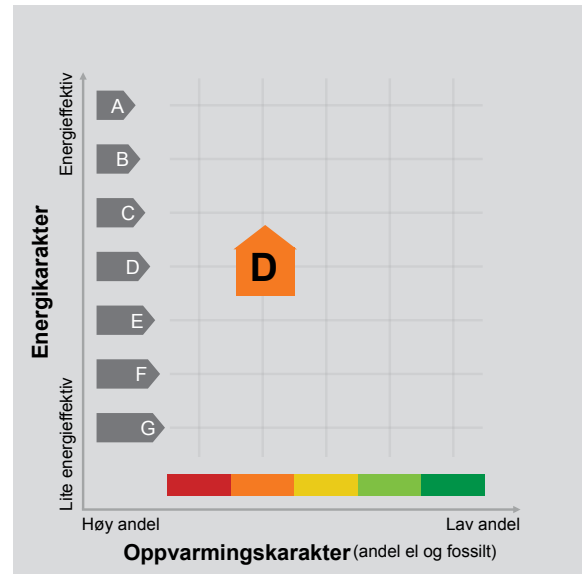

Energimerket angir boligens energistandard. Energimerket består av en energikarakter og en oppvarmingskarakter, se i figuren. Energimerket symboliseres med et hus, hvor fargen viser oppvarmingskarakter, og bokstaven viser energikarakter.

Energikarakteren angir hvor energieffektiv boligen er, inkludert oppvarmingsanlegget. Energikarakteren er beregnet ut fra den typiske energibruken for boligtypen. Beregningene er gjort ut fra normal bruk ved et gjennomsnittlig klima. Det er boligens energimessige standard og ikke bruken som bestemmer energikarakteren. A betyr at boligen er energieffektiv, mens G betyr at

boligen er lite energieffektiv. En bolig bygget etter byggeforskriftene vedtatt i 2010 vil normalt få C.

Oppvarmingskarakteren forteller hvor stor andel av oppvarmingsbehovet (romoppvarming og varmtvann) som dekkes av elektrisitet, olje eller gass. Grønn farge betyr lav andel el, olje og gass, mens rød farge betyr høy andel el, olje og gass. Oppvarmingskarakteren skal stimulere til økt bruk av varmepumper, solenergi, biobrensel og fjernvarme.

Om bakgrunnen for beregningene, se www.enova.no/energimerking.

Målt energibruk

Brukeren har valgt å ikke oppgi målt energibruk.



Hvordan boligen benyttes har betydning for energibehovet

Energibehovet påvirkes av hvordan man benytter boligen, og kan forklare avvik mellom beregnet og målt energibruk. Gode energivaner bidrar til at energibehovet reduseres. Energibehovet kan også bli lavere enn normalt dersom:

- deler av boligen ikke er i bruk,
- færre personer enn det som regnes som normalt bruker boligen, eller
- den ikke brukes hele året.

Gode energivaner

Ved å følge enkle tips kan du redusere ditt energibehov, men dette vil ikke påvirke boligens energimerke.

Energimerkingen kan kun endres gjennom fysiske endringer på boligen.

Tips 1: Følg med på energibruken i boligen

Tips 2: Luft kort og effektivt

Tips 3: Redusér innnetemperaturen

Tips 4: Bruk varmtvann fornuftig

Mulige forbedringer for boligens energistandard

Ut fra opplysningene som er oppgitt om boligen, anbefales følgende energieffektiviserende tiltak. Dette er tiltak som kan gi bygningen et bedre energimerke.

Noen av tiltakene kan i tillegg være svært lønnsomme. Tiltakene bør spesielt vurderes ved modernisering av bygningen eller utskifting av teknisk utstyr.

Tiltaksliste (For full beskrivelse av tiltakene, se Tiltaksliste - vedlegg 1)

- Slå el.apparater helt av



- Montere automatikk på utebelysning

- Termostat- og nedbørsstyring av snøsmelteanlegg

- Redusér innnetemperaturen

Det tas forbehold om at tiltakene er foreslått ut fra de opplysninger som er gitt om boligen. Fagfolk bør derfor kontaktes for å vurdere tiltakene nærmere. Eventuell gjennomføring av tiltak må skje i samsvar

med gjeldende lovverk, og det må tas hensyn til krav til godt inn klima og forebygging av fuktskader og andre byggskader.





Boligdata som er grunnlag for energimerket

Energimerket og andre data i denne attesten er beregnet ut fra opplysninger som er gitt av boligeier da attesten ble registrert. Nedenfor er en oversikt over oppgitte opplysninger, som boligeier er ansvarlig for.

Bygningskategori:	Småhus
Bygningstype:	Fritidsbolig
Byggeår	2016
Bygningsmateriale:	Tre
BRA:	96
Ant. etg. med oppv. BRA:	1
Detaljert vegger:	Ja
Detaljert vindu:	Ja

Der opplysninger ikke er oppgitt, brukes typiske standardverdier for den aktuelle bygningstypen. For mer informasjon om beregninger, se

<https://www.enova.no/energimerking/om-energimerkeordningen/om-energiattesten/beregning-av-energikarakteren/>.

Teknisk installasjon

Oppvarming: Elektrisk
Ved

Ventilasjon Mekanisk avtrekk





Om grunnlaget for energiattesten

Oppgitte opplysninger om boligen kan finnes ved å gå inn på www.enova.no/energimerking, og logge inn via ID-porten/Altinn. På siden "Eiendommer" kan du søke opp bygninger og hente fram energiattester som er laget tidligere. For å se detaljer for en bolig hvor det er brukt detaljert registrering må du velge "Gjenbruk"

av aktuell attest under Offisielle energiattester i skjermbildet "Valgt eiendom". Boligeier er ansvarlig for at det blir brukt riktige opplysninger. Eventuelle gale opplysninger må derfor tas opp med selger eller utleier da dette kan ha betydning for prisfastsettelsen. Det kan når som helst lage en ny energiattest.

Om energimerkeordningen

Enova er ansvarlig for energimerkeordningen. Energimerket beregnes på grunnlag av oppgitte opplysninger om boligen. For informasjon som ikke er oppgitt, brukes typiske standardverdier for den aktuelle bygningstypen fra tidsperioden den ble bygd i. Beregningsmetodene for energikarakteren baserer seg på NS 3031 (<https://www.enova.no/energimerking/om-energimerkeordningen>)

Spørsmål om energiattesten, energimerkeordningen eller gjennomføring av energieffektivisering og tilskuddsordninger kan rettes til Enova Svarer på tlf. 24 24 08 95 eller svarer@enova.no.

Plikten til energimerking er beskrevet i energimerkeforskriften (bygninger).

Nærmere opplysninger om energimerkeordningen kan du finne på www.enova.no/energimerking.

For ytterligere råd og veiledning om effektiv energibruk, vennligst se www.enova.no/hjemme eller ring Enova svarer på tlf. [24 24 08 95](tel:24240895).





Tiltaksliste: Vedlegg til energiattesten

Brukertiltak

Tiltak 1: Slå el.apparater helt av

Elektriske apparater som har stand-by modus trekker strøm selv når de ikke er i bruk, og må derfor slås helt av.

Tiltak 2: Redusér innnetemperaturen

Ha en moderat innnetemperatur, for hver grad temperatursenkning reduseres oppvarmingsbehovet med 5 %. Mennesker er også varmekilder; jo flere gjester – desto større grunn til å dempe varmen. Ha lavere temperatur i rom som brukes sjelden eller bare deler av døgnet. Monter tetningslister rundt trekkfulle vinduer og dører (kan sjekkes ved bruk av myggspiral/røyk eller stearinlys). Sett ikke møbler foran varmeovner, det hindrer varmen i å sirkulere. Trekk for gardiner og persiener om kvelden, det reduserer varmetap gjennom vinduene.

Tiltak 3: Velg hvitevarer med lavt forbruk

Når du skal kjøpe nye hvitevarer så velg et produkt med lavt strømforbruk. Produktene deles inn i energiklasser fra A til G, hvor A er det minst energikrevende. Mange produsenter tilbyr nå varer som går ekstra langt i å være energieffektive. A+ og det enda bedre A++ er merkinger som har kommet for å skille de gode fra de ekstra gode produktene.

Tiltak 4: Følg med på energibruken i boligen

Gjør det til en vane å følge med energiforbruket. Les av måleren månedlig eller oftere for å være bevisst energibruken. Ca halvparten av boligens energibruk går til oppvarming.

Tiltak 5: Fyr riktig med ved

Bruk tørr ved, god trekk, og legg ikke i for mye av gangen. Fyring i åpen peis er mest for kosens skyld. Hold spjeldet lukket når ovnen/peisen ikke er i bruk.

Tiltak 6: Slå av lyset og bruk sparepærer

Slå av lys i rom som ikke er i bruk. Utnytt dagslyset. Bruk sparepærer, spesielt til utelys og rom som er kalde eller bare delvis oppvarmet.

Tiltak 7: Spar strøm på kjøkkenet

Ikke la vannet renne når du vasker opp eller skyller. Bruk kjeler med plan bunn som passer til platen, bruk lokk, kok ikke opp mer vann enn nødvendig og slå ned varmen når det har begynt å koke. Slå av kjøkkenventilatoren når det ikke lenger er behov. Bruk av microbølgeovn til mindre mengder mat er langt mer energisparende enn komfyren. Tin frossenmat i kjøleskapet. Kjøøl - og frys skal avrimes ved behov for å hindre unødvendig energibruk og for høy temperatur inne i skapet / boksen (nye kjølekap har ofte automatisk avriming). Fjern støv på kjøleribber og kompressor på baksiden. Slå av kaffetraker når kaffen er ferdig traktet og bruk termos. Oppvaskmaskinen har innebygde varmelementer for oppvarming av vann og skal kobles til kaldvannet, kobles den til varmtvannet øker energibruken med 20 - 40 % samtidig som enkelte vaske - og skylleprosesser foregår i feil temperatur.

Tiltak 8: Bruk varmtvann fornuftig

Bytt til sparedusj hvis du ikke har. For å finne ut om du bør bytte til sparedusj eller allerede har sparedusj kan du ta tiden på fylling av ei vaskebøtte; nye sparedusjer har et forbruk på kun 9 liter per minutt. Ta dusj i stedet for karbad. Skift pakning på dryppende kraner. Dersom varmtvannsberederen har nok kapasitet kan temperaturen i berederen reduseres til 70gr.

Tiltak 9: Vask med fulle maskiner

Fyll opp vaske- og oppvaskmaskinen før bruk. De fleste maskiner bruker like mye energi enten de er fulle eller ikke.

Tiltak 10: Tiltak utendørs

Monter urbryter (koblingsur) på motorvarmeren slik at den ikke står på mer enn nødvendig. Skift til sparepærer. Sparepærer på 5, 7, 11, 15, og 20 W tilsvarer glødelamper på henholdsvis 25, 40, 60, 75 og 100 W, og de varer dessuten lenger, 8.000-15.000 timer mot 1.000-2.500 timer for glødelamper. Det kan monteres fotocelle på utebelysningen slik at det automatisk går av/på etter dagslyset/mørket. Eller det kan monteres bevegelsessensor slik at lyset kun går på ved bevegelse og slås av automatisk etter forhåndsinnstilt tid. For snøsmelteanlegg som kun er manuelt styrt av/på eller ift. Lufttemperatur kan det installeres automatikk slik at snøsmelteanlegget både er temperatur- og nedbørsstyrt dvs. når det registreres nedbør og kulde samtidig.

Tiltak 11: Luft kort og effektivt

Ikke la vinduer stå på gløtt over lengre tid. Luft heller kort og effektivt, da får du raskt skifta lufta i rommet og du unngår nedkjøling av gulv, tak og vegger.

Tiltak utendørs

Tiltak 12: Montere automatikk på utebelysning

Det kan monteres fotocelle på utebelysningen slik at det automatisk går av/på etter dagslyset/mørket. Eller det kan monteres bevegelsessensor slik at lyset kun går på ved bevegelse og slås av automatisk etter forhåndsinnstilt tid.

Tiltak 13: Termostat- og nedbørsstyring av snøsmelteanlegg

Snøsmelteanlegget er kun manuelt styrt, eller styres kun etter lufttemperatur. Det installeres automatikk slik at snøsmelteanlegget både er temperatur- og nedbørsstyrt. Det kan være i form av en temperatur- og snøføler i bakken, med temperatur- og fuktføler i luften. Snøsmelteanlegget aktiveres kun ved behov dvs. når det registreres nedbør og kulde samtidig.

Tiltak 14: Skifte til sparepærer på utebelysning

Sparepærer på 5, 7, 11, 15, og 20 W tilsvarer glødelamper på henholdsvis 25, 40, 60, 75 og 100 W. Sparepærer gir like mye lys som vanlige glødelamper, men bruker bare rundt 20% av energien. De varer dessuten lenger, 8.000-15.000 timer mot 1.000 - 2.500 timer for glødelamper.

Tiltak 15: Montere urbryter på motorvarmer

Det monteres urbryter (koblingsur) på motorvarmeren slik at den ikke står på mer enn nødvendig.

Tiltak på elektriske anlegg

Tiltak 16: Tidsstyring av elektrisk gulvvarme / takvarme

For gulvvarme eller takvarme med styringsenhet m/termostat kan det vurderes utskiftning til ny styringsenhet med kombinert termostat- og tidsstyring. Dersom mange slike styringsenheter og/eller panelovner skiftes ut bør det vurderes et system hvor temperatur og tidsinnstillinger i ulike rom i boligen styres fra en sentral enhet. Merk at flere vanlige typer termostater også har mulighet for tidsstyring i form av aktivering av programfunksjonsknapp bak deksel, se medfølgende bruksanvisning.

Tiltak 17: Temperatur- og tidsstyring av panelovner

Evt. eldre elektriske varmeovner uten termostat skiftes ut med nye termostatregulerte ovner med tidsstyring, eller det ettermonteres termostat / spareplugg på eksisterende ovn. Dersom mange ovner skiftes ut bør det vurderes et system hvor temperatur og tidsinnstillinger i ulike rom i boligen styres fra en sentral enhet.

Tiltak på luftbehandlingsanlegg

Tiltak 18: Installere ventilasjonsanlegg med varmegjenvinner til erstatning for mekanisk ventilasjon

Boligen har mekanisk ventilasjon, dvs. at luftutskiftning (medfølgende varmetap) skjer uten varmegjenvinning. Det kan vurderes å installere et balansert ventilasjonsanlegg, som gir varmegjenvinning fra avkastluften. Nytt anlegg med både ur- og mengdestyring vil gi muligheter for behovsstyring og dermed energisparing. Ventilasjonsanlegget kan ha et vannbårent eller elektrisk varmebatteri.

Heidi Christensen

Innersvingen 22
8008 BodøDato:18.09.2017
Saksbehandler:Grete Bach Mortensen
Telefon direkte:75 55 53 61
Deres ref.:
Løpenr.:54433/2017
Saksnr./vår ref.:2017/15913
Arkivkode:91/32

Ferdigattest

etter plan- og bygningsloven (pbl) av 27. juni 2008 § 21-10

Byggeplass:	Nepritsletta hyttefelt, 8056 SALTSTRAUMEN	Eiendom:	91/32
Tiltakshaver:	Heidi Christensen	Bygningsnr:	300369907
Søker:	Heidi Christensen		300369903
Tiltakstype:	Fritidsbygning og anneks	Tiltaksart:	Nytt bygg - boligformål - over 70 m ²

Sakens dokumenter er registrert på sak 2013/2505.

Ferdigattest gis etter anmodning datert 28/02-2017, mottatt komplett 17/09-2017, og på grunnlag av fremlagt dokumentasjon, jf. forskrift om byggesak, kap. 8.

Den fremlagte dokumentasjon bekrefter at alle krav og betingelser som er stilt i tillatelsen, og som ellers følger av gjeldende bestemmelser gitt i eller i medhold av plan- og bygningsloven, er dokumentert oppfylt. Ferdigattesten er betinget i disse forhold.

Ferdigattesten gjelder for tiltaket slik det er beskrevet i tillatelsen med senere tillegg.

Vedtaket kan påklages til Fylkesmannen i Nordland. Klagen skal sendes til Bodø kommune v/Byggesakskontoret. Klagefristen er 3 uker fra det tidspunkt underretning om vedtaket er kommet frem, jf. forvaltningsloven § 29.

Klageretten gjelder også de som får kopi av dette brev.

Med hilsen

Stein Røsten
konst. bygnings sjef

Dette brevet er godkjent elektronisk og har derfor ikke underskrift

Byggesak

Postadresse:
Postboks 319, 8001 Bodø
Besøksadresse:

Telefoner:
Sentralbord: 75 55 50 00
Ekspedisjon: 75 55 50 00
Telefax:

Elektroniske adresser:
postmottak@bodo.kommune.no
grete.bach.mortensen@bodo.kommune.no
www.bodo.kommune.no

Orgnr.:
972 418 013
Bankkonto:
4500 55 00080

Orientering om rett til å klage på vedtaket:	
Klagerett: (forvaltningslovens § 28)	Den som er part eller har rettslig klageinteresse har rett til å klage over vedtaket. Klagen sendes til: Bodø kommune, Byggesak, Postboks 319, 8001 Bodø. Besøksadresse: Herredshuset, Gjerdåsveien 2, 8010 Bodø.
Klagefrist: (forvaltningslovens §§ 29, 30 og 31)	Klagefristen er tre uker fra den dag underretningen om vedtaket kom frem til vedkommende part. Det er tilstrekkelig at klagen er postlagt innen fristens utløp. Dersom klagen kommer inn etter fristens utløp vil den bli avvist. Klagen kan imidlertid tas under behandling når det foreligger særlige grunner eller klager ikke kan lastes for forsinkelsen.
Rett til å kreve begrunnelse: (forvaltningslovens §§ 24 og 25)	Dersom en part mener at vedtaket ikke er begrunnet, kan det settes frem krav om dette innen klagefristen utløp.
Klagens innhold: (forvaltningslovens § 32)	Klagen må nevne det vedtaket det klages over, hva som ønskes endret og være undertegnet av klageren eller hans fullmektig. Klagen bør begrunnes.
Utsetting av gjennomføring av vedtaket: (forvaltningslovens § 42)	Vedtaket kan gjennomføres selv om det er påklaget. Klager kan imidlertid anmode om å få utsatt iverksettingen av vedtaket, inntil klagefristen er ute eller klagen er avgjort. Fylkesmannen kan på selvstendig grunnlag ta stilling til anmodning om utsatt iverksetting av vedtaket.
Rett til å se sakens dokumenter: (forvaltningslovens § 11)	Med visse begrensninger har partene rett til å se dokumentene i saken. Det må ved et slikt ønske tas kontakt med kommunens Servicetorg i Postgården.
Rett til å få veiledning: (forvaltningslovens § 11)	Kommunen vil kunne gi nødvendig veiledning for at alle parter skal kunne ivareta sine interesser på best mulig måte.
Kostnader ved klagen: (forvaltningslovens § 36)	Det er adgang til å kreve dekning for nødvendige og vesentlige kostnader, f. eks advokatbistand, i forbindelse med klagesaken der vedtaket er endret til gunst for klager. Kravet må være fremsatt innen tre uker etter at underretning om det nye vedtaket er kommet frem til klager.
Vilkår for å reise sak for domstolene om vedtaket: (forvaltningsloven § 27 b)	Søksmål om gyldigheten av vedtaket, eller krav om erstatning som følge av vedtaket, kan ikke reises uten at en har brukt sin adgang til å klage på vedtaket og klagen er avgjort av høyeste klageinstans. Søksmål kan likevel reises når det er gått 6 måneder fra klage første gang ble fremsatt, og det ikke skyldes forsømmelse fra klagerens side at klageinstansens avgjørelse ikke foreligger.

Bondebygning : Stående Perle Panel.
Takdække : Torv

1:50

E1

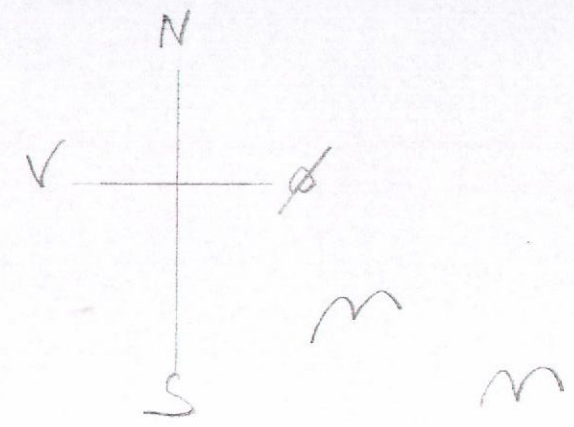

MOT Nored

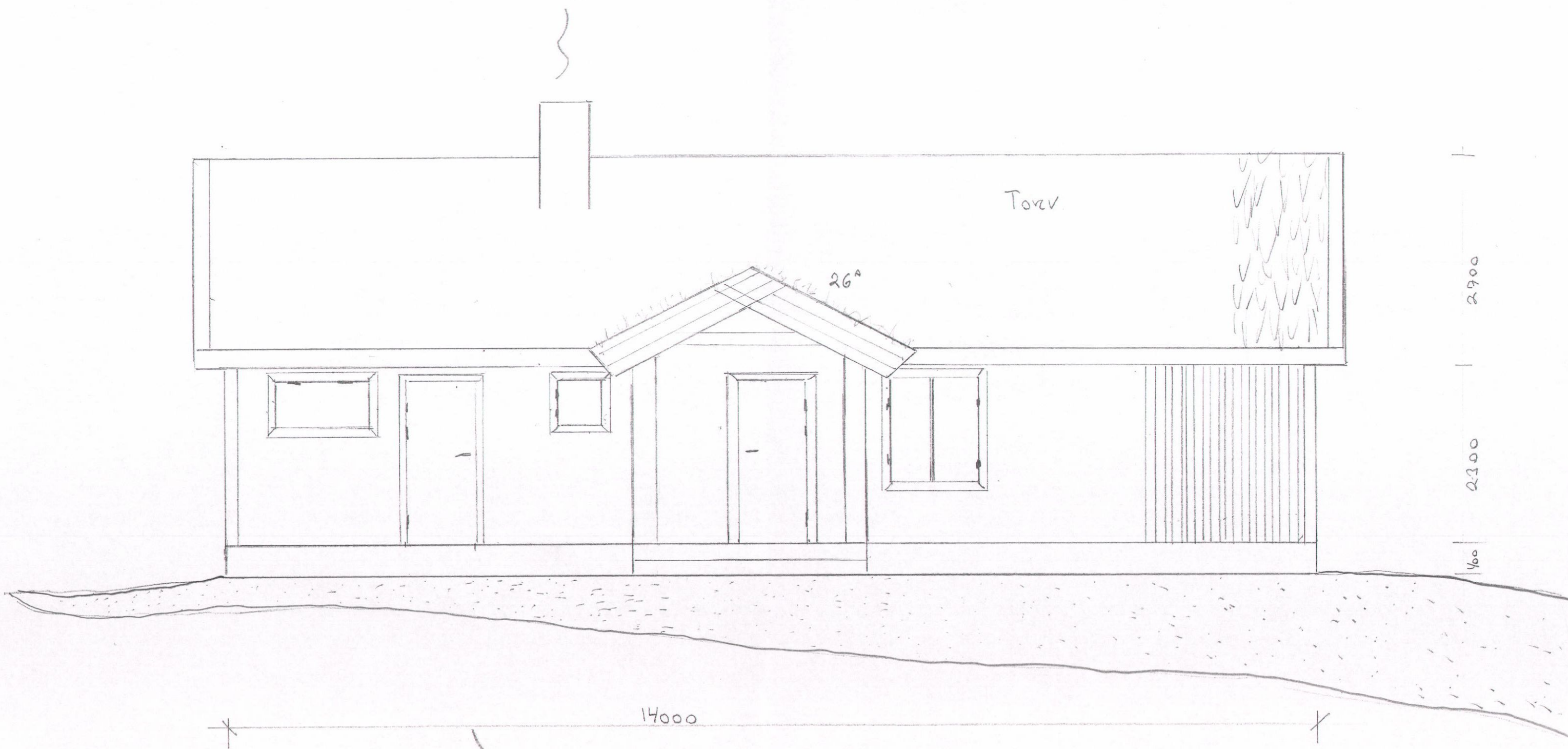

1:50

1:50

MOT VEST

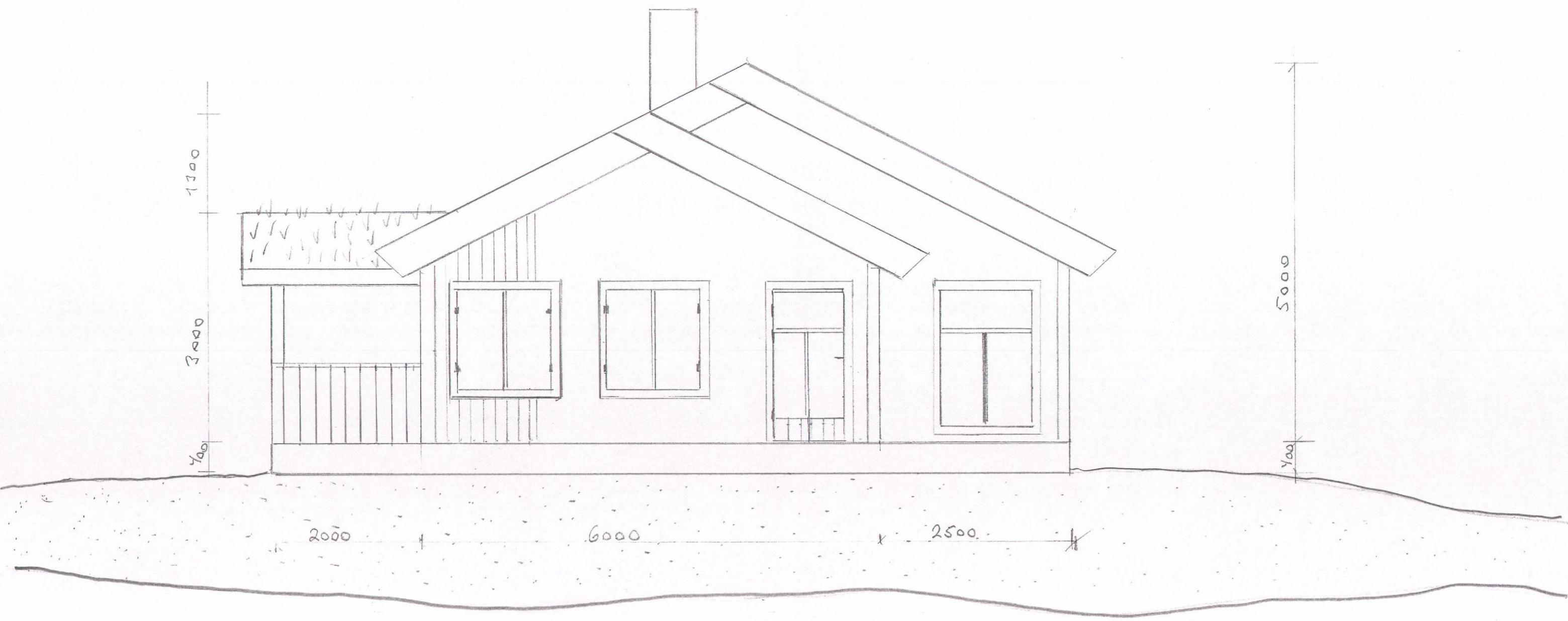

MOT ØST.

1:50

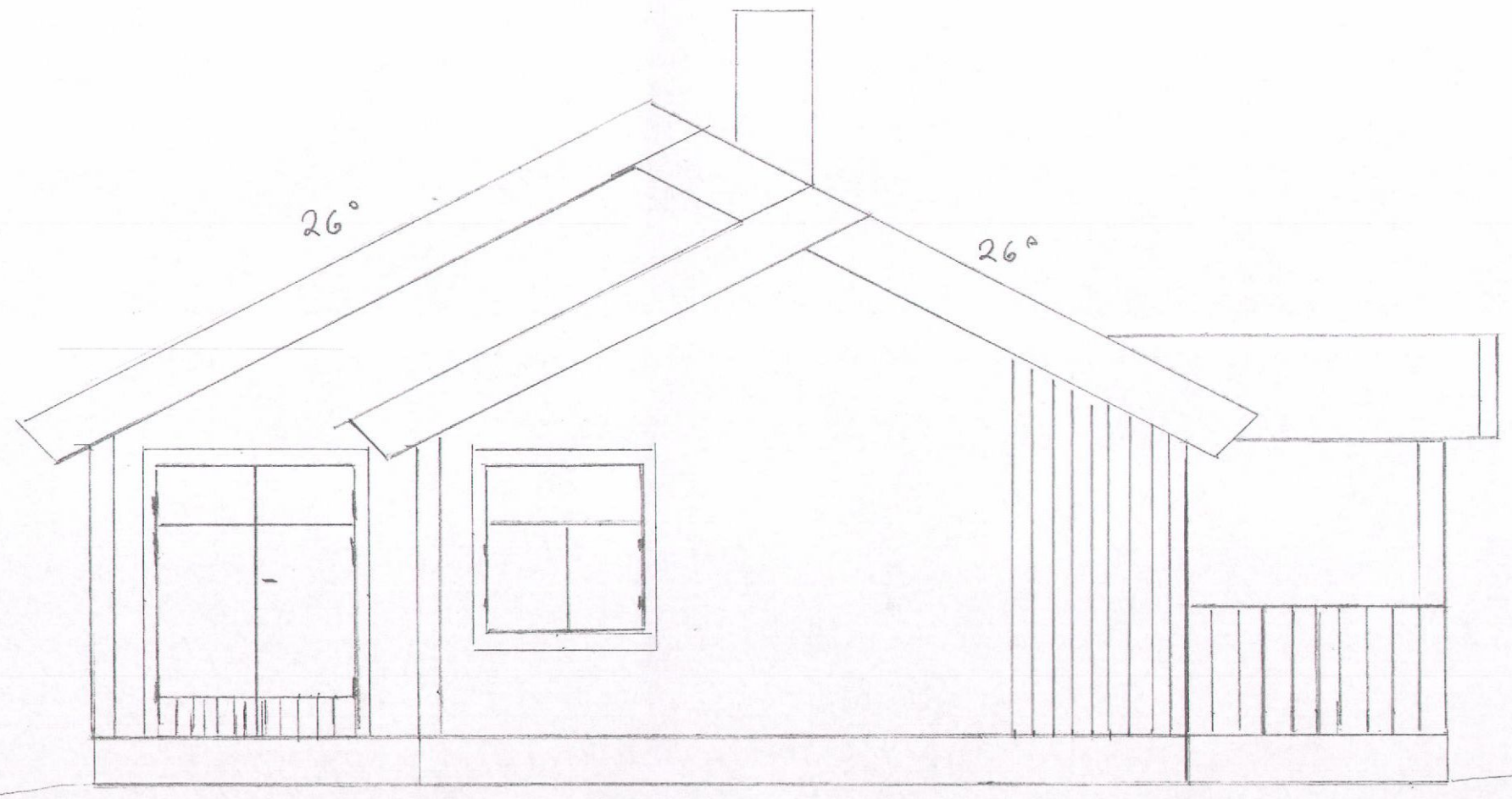

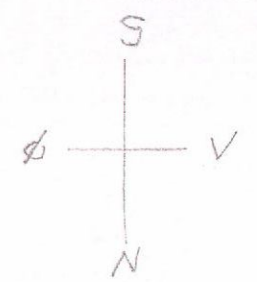
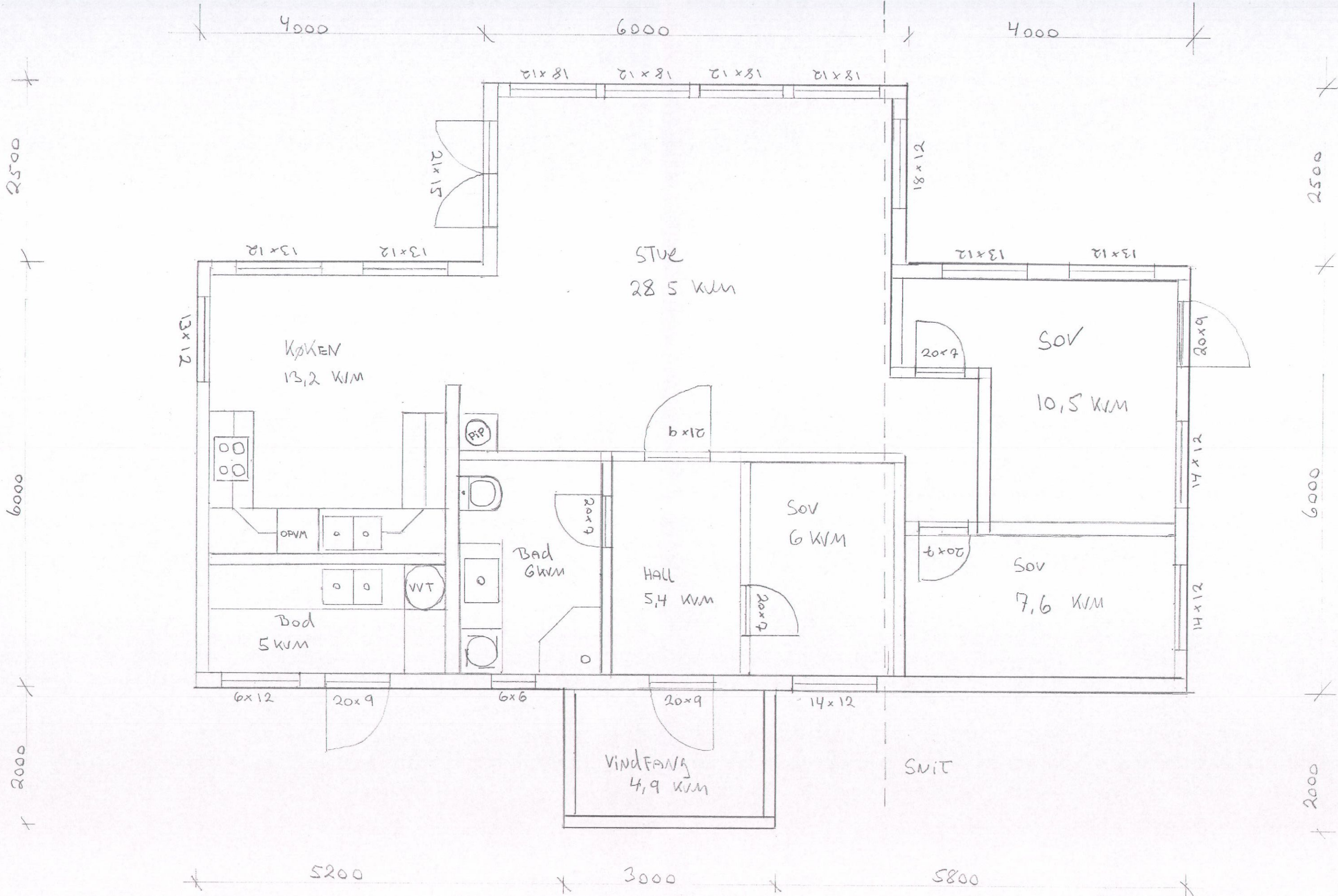

1:50

SNIT: Se E5

E6

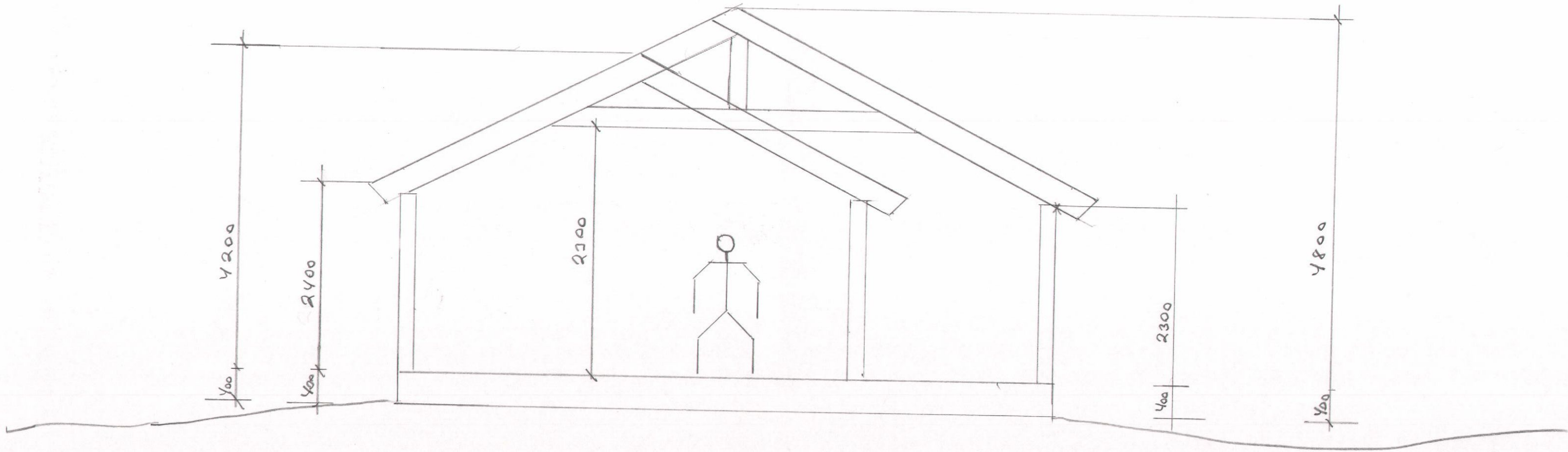

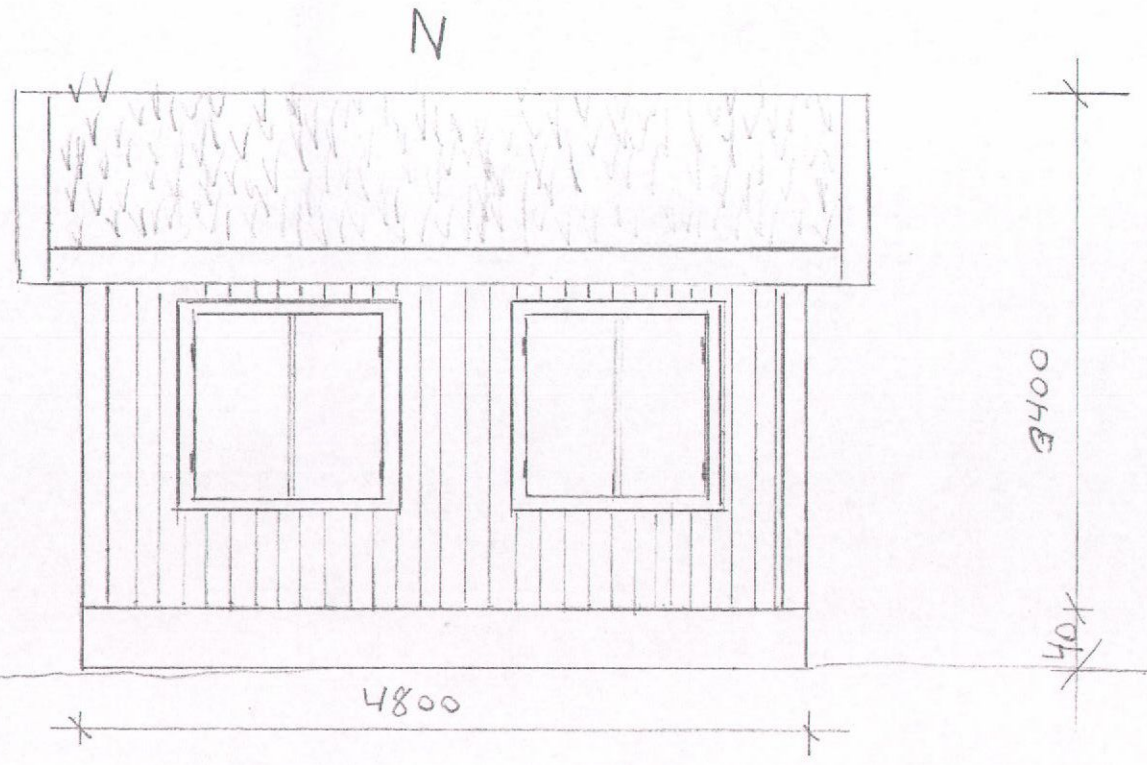
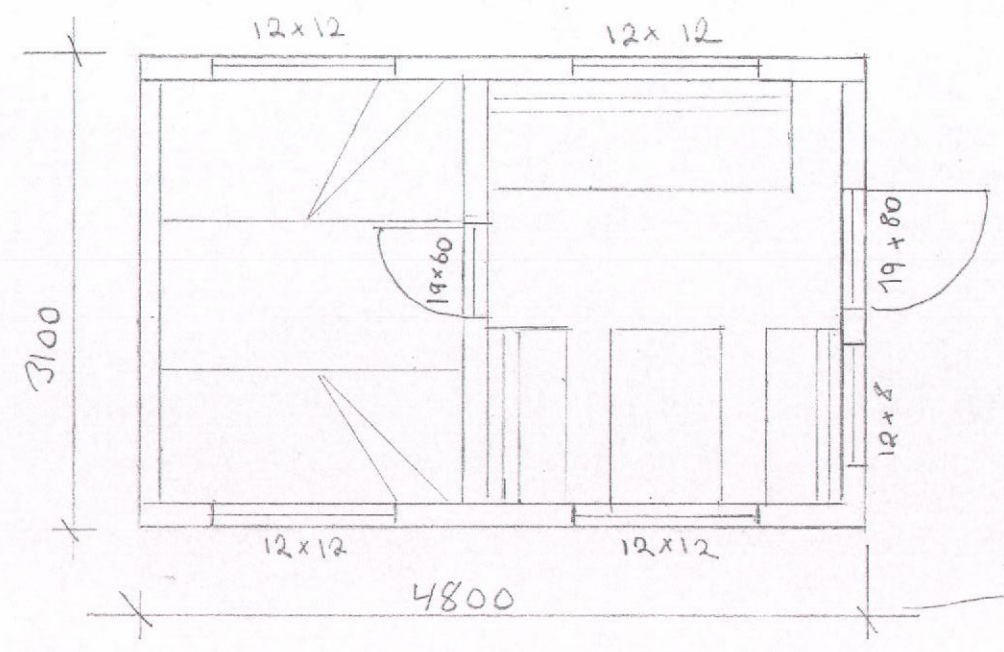
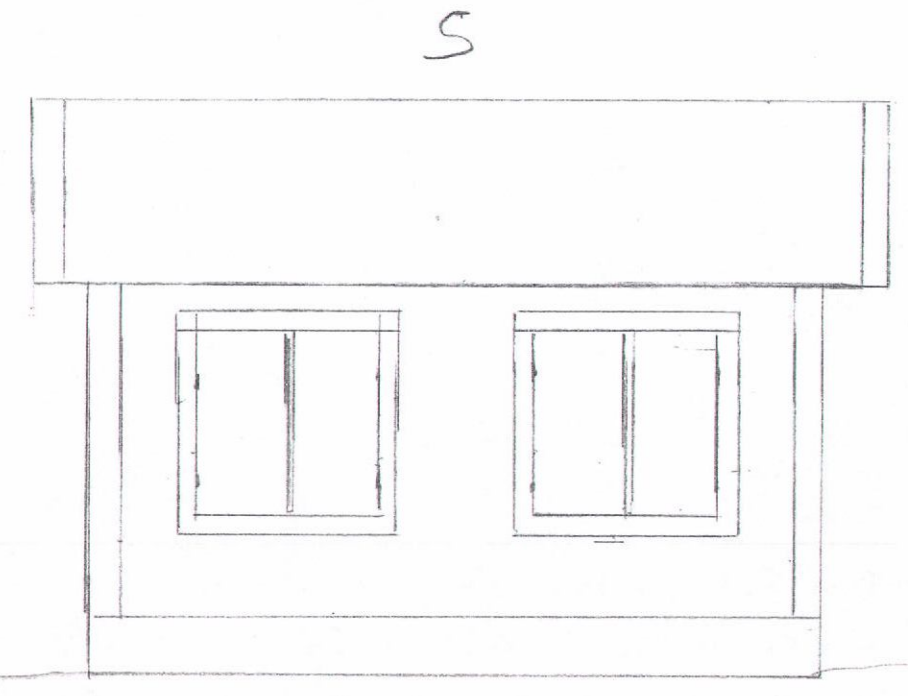
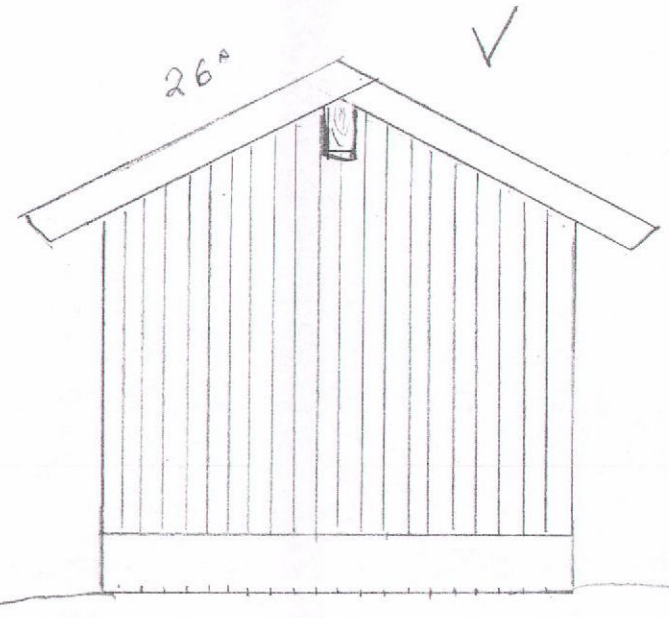
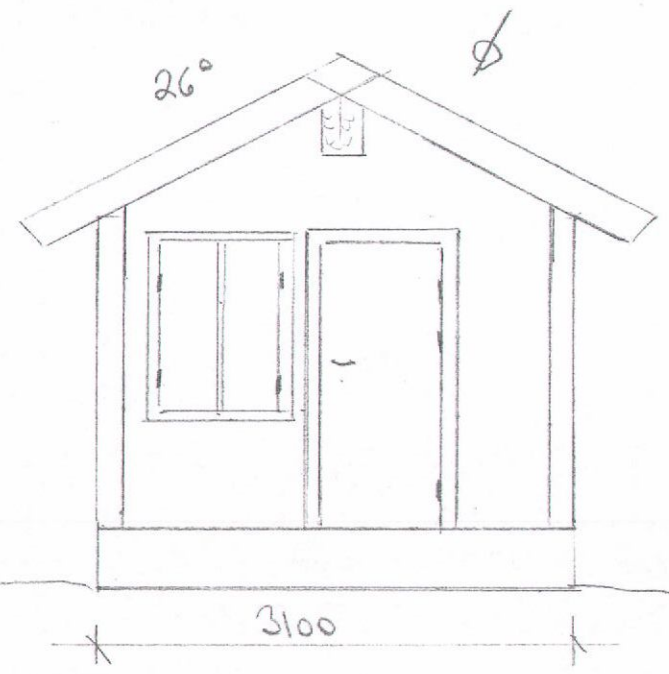

Det tas forbehold om riktigheten eller fullstendigheten av opplysningene i dette dokumentet. Det kan ikke rettes krav som følge av at disse opplysningene benyttes som grunnlag for beslutninger.

Eiendomsdata (Grunneiendom)

Bruksnavn		Beregnet areal	1103.1
Etablert dato	20.11.2012	Historisk oppgitt areal	0
Oppdatert dato	31.01.2024	Historisk arealkilde	Ikke oppgitt (0)
Skyld	0	Antall teiger	1
Bruk av grunn			
Arealmerknader			

- Tinglyst Del i samla fast eiendom Grunnforurensning Avtale/Vedtak om gr.ererv
 Bestående Under sammenslåing Kulturminne
 Seksjonert Klage er anmerket Ikke fullført oppmålingsf. Frist fullføring:
 Har fester Jordskifte er krevd Mangel ved matrikkelføringskrav Frist retting:

Forretninger

Brukstilfelle Forretningstype	Forr.dato M.før.dato	Kom. saksref. Annen ref.	Tingl.status Endr.dato	Involverte Berørte
Kvalitetsheving for eksist. eiendom	15.03.2013	2015/6919		
Jordskifte	19.07.2013	1800-2010-0013		91/3, 91/4, 91/6, 91/32, 91/33, 91/34, 91/35, 91/36, 91/37
Fradeling av grunneiendom	25.10.2012	2012/5420	Tinglyst	91/3 (-1103,1), 91/32 (1103,1)
Oppmålingsf.	10.11.2012		24.11.2012	
Kvalitetsheving for eksist. eiendom	25.10.2012	2012/5420		
Oppmålingsf.	10.11.2012			91/3, 91/32

Teiger (Koordinatsystem: EUREF89 UTM Sone 33)

Type teig	X	Y	H	H.teig	Ber. areal	Arealmerknad
Eiendomsteig	7454249.36	482760.11		Ja	1103.1	

Tinglyste eierforhold

Navn ID	Rolle Andel	Adresse Poststed	Status Kategori
CHRISTENSEN HEIDI F190459*****	Hjemmelshaver (H) 1/1	INNERSVINGEN 22 8008 8008 BODØ	Bosatt (B)

Adresse

Vegadresse: Næpreitsletta 33

Adressetilleggsnavn:

Poststed	8056 SALTSTRAUMEN	Kirkesogn	10010401 Saltstraumen
Grunnkrets	1103 Tuv	Tettsted	
Valgkrets	12 Saltstraumen		

Bygg

Nr	Bygningsnr	Lnr	Type	Bygningsstatus	Dato
1	300369903		Fritidsbygg(hyttersommerh. ol (161)	Ferdigattest (FA)	18.09.2017
2	300369907		Garasjeuth.anneks til fritidb (182)	Ferdigattest (FA)	18.09.2017

1: Bygning 300369903: Fritidsbygg(hyttersommerh. ol (161), Ferdigattest 18.09.2017

Bygningsdata

Næringsgruppe	Annet som ikke er næring (Y)	BRA Bolig	
Sefrakminne	Nei	BRA Annet	82
Kulturminne	Nei	BRA Totalt	82
Opprinnelseskode	Vanlig registrering	BTA Bolig	
Har heis	Nei	BTA Annet	
Vannforsyning	Tilkn. off. vannverk	BTA Totalt	
Avløp	Privat kloakk	Bebygd areal	104
Energikilder	Elektrisitet	Ufullstendig areal	Nei
Oppvarmingstyper	Annen oppvarming, Elektrisk	Antall boenheter	

Bygningsstatshistorikk

Bygningsstatus	Dato	Reg.dato
Igangsettingstillatelse	08.05.2013	14.05.2013
Tatt i bruk	10.05.2016	18.05.2016
Ferdigattest	18.09.2017	28.09.2017

Bruksenheter

Type	Adresse	Br.enhet	Eiendom	BRA	Rom	Bad	WC	Kjøkkentilgang
Fritidsbolig	Næpreitsletta 33	H0101	91/32	82	4	1	1	Kjøkken

Etasjer

Etasje	Ant. boenh.	BRA Bolig	BRA Annet	Sum BRA	BTA Bolig	BTA Annet	Sum BTA
H01	0	0	82	82	0	0	0

2: Bygning 300369907: Garasjeuth.anneks til fritidb (182), Ferdigattest 18.09.2017

Bygningsdata

Næringsgruppe	Annet som ikke er næring (Y)	BRA Bolig	
Sefrakminne	Nei	BRA Annet	13
Kulturminne	Nei	BRA Totalt	13
Opprinnelseskode	Vanlig registrering	BTA Bolig	
Har heis	Nei	BTA Annet	
Vannforsyning		BTA Totalt	
Avløp		Bebygd areal	15
Energikilder	Elektrisitet	Ufullstendig areal	Nei
Oppvarmingstyper	Elektrisk	Antall boenheter	

Bygningsstatshistorikk

Bygningsstatus	Dato	Reg.dato
Igangsettingstillatelse	08.05.2013	14.05.2013
Ferdigattest	18.09.2017	28.09.2017

Bruksenheter

Type	Adresse	Br.enhet	Eiendom	BRA	Rom	Bad	WC	Kjøkkentilgang
Unummerert		-	91/32	-	-	-	-	-

Etasjer

Etasje	Ant. boenh.	BRA Bolig	BRA Annet	Sum BRA	BTA Bolig	BTA Annet	Sum BTA
H01	0	0	13	13	0	0	0



Salten Brann IKS

Adresse: Olav V gate 200, 8070 BODØ

Telefon: 75557427

Brannforebygging: Tiltak, avvik og anmerkninger

EM §6-7

Oppdragstakerens undersøkelses- og opplysningsplikt

Kilde: Salten Brann IKS

Kommunenr.	1804	Gårdsnr.	91	Bruksnr.	32	Festenr.		Seksjonsnr.	
------------	------	----------	----	----------	----	----------	--	-------------	--

BruksenhetId	455936453	Bygningstype	Fritidsbolig
Bygningsnummer	300369903	Bruksenhetsnummer	H0101
Bygningstatus	Ferdigattest	Bruksenhetsadresse	Næpreitsletta 33, 8056 SALTSTRAUMEN

Situasjon

Røykvarslere		Slukkerutstyr			
Sammenkoblet	Enkel	Slange	Pulver	Skum	Annet
0	1	0	1	0	0

Ildsteder

Plassering	Type	Produsent	Modell
Stue 1. etg	Lukket ildsted	Dovre	Dovre

Siste utførte tiltak

Siste utførte tiltak bruksenhet		Siste utførte tiltak røykløp	
Dato	Type	Dato	Type
10.10.2024	Tilsyn	10.10.2024	Feiing

Avvik og anmerkninger

Type	Detaljer
Anmerkning	Bruksenhet
Beskrivelse	Takstige mangler. Der feiing skal foregå fra tak skal typegodkjent takstige/ taktrinn eller tilsvarende stige være montert, og det gjelder alle tak med helling utover. Stigen/trinn skal være montert etter monteringsanvisningen. Og montere trinn på andre side av taket på overside av skorstein da pipen er for høy

BruksenhetId	455936457	Bygningstype	Unummerert
Bygningsnummer	300369907	Bruksenhetsnummer	0000
Bygningstatus	Ferdigattest	Bruksenhetsadresse	

Ingen informasjon funnet for bruksenhetId 455936457.

FORBEHOLD VED UTLEVERING AV INFORMASJON I FORBINDELSE MED EIENDOMSFORESØRSLER:

Det tas forbehold om riktigheten eller fullstendigheten av opplysningene i dette dokumentet. Det kan ikke rettes krav som følge av at disse opplysningene benyttes som grunnlag for beslutninger.

BODØ KOMMUNE

Vedtatt av Bystyret

Dato: 06.05.2021

K.sak.nr.:

Benis Stang
formannskapssekretærSiste behandling i PNM komiteen
dato:

21. 04. 2021

Vedtatt av Bodø

kommunestyrestyre i møte dato:

06.05.2021

Under K. Sak

nummer:

PS 21/65

.....
formannskapssekretær

DETALJREGULERINGSPLAN FOR NEPBRTSLETTA, ENDRING AV REGULERINGSPLAN, BODØ KOMMUNE.

Reguleringsbestemmelser

Revidert 22.03.2021

PlanID: 7015

Plannavn: Endring av reguleringsplan Nepbritsletta

1. Planens hensikt

Planens hensikt er å tilrettelegge for en mindre, skjermet småbåthavn, flere naust og fritidsboliger.

2. Fellesbestemmelser for hele planområdet

2.1 Områdeavgrensning.

Bestemmelsene gjelder for området som er avmerket med plangrense på plankartet med plan-ID : **7015**

2.2 Reguleringsformål.

Området skal reguleres til:

I henhold til PBL § 12-5.

- Bebyggelse og anlegg, bebyggelse og anlegg, frittliggende boligbebyggelse, frittliggende fritidsbolig, uthus/naust/badehus, avløpsanlegg, småbåtanlegg i sjø og vassdrag med tilhørende strandsone.
- Samferdselsanlegg og teknisk infrastruktur, veg og parkering.
- Grønnstruktur, felles friområde

2.3 Funksjons- og kvalitetskrav (§ 12-7 nr. 4)

Uteområder og adkomst til bygninger skal ha universell utforming som sikrer tilgjengelighet for alle så langt det er mulig, og i tråd med gjeldende teknisk forskrift.

2.4 Estetisk utforming

Bygg, anlegg og uteområder skal utformes slik at en sikrer gode arkitektoniske løsninger og tar hensyn til god byggeskikk, terrengforhold, klimatiske forhold og fjernvirkning/silhuettvirkning sett fra sjøen.

2.5 Verneverdier kulturmiljø/naturmangfold (§ 12-7 nr. 6)

Hvis det under arbeid i marken kommer frem gjenstander eller andre levninger som viser eldre aktivitet i området, må arbeidet stanses umiddelbart og melding sendes Fylkeskommunens kulturvernavdeling/ Sametinget omgående. Jf.Lov av 9. Juni 1978 nr. 50 om kulturminner, §8

2.6 Byggegrenser (§ 12-7 nr. 2)

Ny bebyggelse skal plasseres innenfor angitte arealformål og der det er vist byggegrenser på plankartet. Tiltak og tekniske innretninger i henhold til bestemmelsene tillates innenfor 100 metersbeltet såfremt de er i tråd med planen.

2.7 Samfunnssikkerhet (§ 12-7 nr. 1, 2, 4)

Ny bebyggelse og anlegg skal prosjekteres og bygges slik at ekstreme klimapåkjenninger i form av vind og endringer i havnivå er godt ivaretatt. Nye naust og annen bebyggelse eller varige konstruksjoner bebyggelse (undersiden av innvendig golvkonstruksjon) skal ligge på minimum kote + 2,7 eller i henhold til de minimumskrav som kommunen til enhver tid stiller.

2.8 Trafo, pumpehus og lignende

Innenfor planområdet kan det oppføres mindre trafokiosk, pumpestasjon, eller andre innretninger for teknisk anlegg der det er nødvendig men det skal ikke bygges slike anlegg slik at de legger begrensninger for ferdsel og bruk av strandsonen som friluftsområde. Trafokiosk, pumpestasjon og andre innretninger

for tekniske anlegg skal ha en utforming som er tilpasset området og terrenget de står i med tanke på form, materialbruk og farge. For alle slike tiltak skal planer med plassering og forslag til utforming fremlegges kommunen for godkjenning.

3. Bestemmelser til arealformål

3.1 Bebyggelse og anlegg (§ 12-5 nr. 1)

Fellesbestemmelser for bebyggelse og anlegg

3.1.1 Dokumentasjonskrav

- For areal avsatt til bolig (BFS1) skal det i rammesøknad for ny bolig legges ved landskapsplan/utomhusplan som viser plassering av adkomst, parkering/biloppstilling, støttemurer/oppfylling og område avsatt til uteoppholdsareal og til postkasser og snuplass for lastebil i henhold til krav fra renovatør.
- For areal avsatt til fritidsbolig (BFF) skal det i rammesøknad for ny fritidsbolig legges ved en landskapsplan/utomhusplan som viser plassering av adkomst, parkering/biloppstilling, terrasser og støttemurer/oppfylling. Sprengning skal i størst mulig grad unngås men i de tilfeller det må gjennomføres skal det også leveres en sprengningsplan som viser omfanget og en begrunnelse på hvorfor sprengning må gjennomføres.
- Det skal i forbindelse med rammesøknaden leveres snitt gjennom ny bebyggelse. Snitt skal også medta terreng som viser situasjon før og etter ny bebyggelse/opparbeiding av tomt og snittet skal korresponderer med landskapsplanen/utomhusplanen.
- Inngjerding av tomt tillates ikke men klimabeskyttelse (levegger) mot uteoppholdsarealer tillates med en lengde på maksimalt 2,5 meter..

Frittliggende boligbebyggelse (BFS)

3.1.2 Utforming (§12-7 nr. 1):

- Maks BYA = 30% av tomt (parkeringskrav skal medregnes som bebygd areal).
- Maksimal høyde på bolig B1 er 6 meter på gesims og 7 meter på møne målt fra ferdig, gjennomsnittlig terreng rundt bygningen.
- Det tillates benyttet både saltak, og pulttak men mansard og valmtak tillates ikke.
- Ny bebyggelsens skal plasseres slik at møne/hovedretning følger terrengets koteretning.
- Påbygg/tilbygg til eksisterende bolig og endringer på eksisterende bolig skal tilpasses den eksisterende boligens volum, takform detaljering.
- Ved bruk av panel tillates bare rettskjært stående panel.
Tømmer tillates ikke brukt som eksponert yttervegg.
Ved nybygg skal kledning som hovedregel trekkes ned mot terreng.
- Boligbebyggelse kan beises eller males i naturfarger eller ha farger som er brukt ellers på stedet (rød, hvit, oker). Det tillates ikke brukt skarpe farger eller farger som det ikke er tradisjon for. På tak tillates ikke rød tekking eller bruk av reflekterende metallplater.
- Terrasser som ligger mer enn 50cm over terreng kan bygges med maksimal størrelse på 30m². Eksponert ubehandlet trykkimpregnert trevirke tillates ikke benyttet.

3.1.3 Funksjons- og kvalitetskrav) (§ 12-7 nr. 4, 5):

- Adkomst til bolig skal opparbeides slik som anvist på plankartet.

Frittliggende fritidsbolig (BFF1-BFF10)

3.1.4 Utforming (§12-7 nr. 1):

- Maks BYA = 120m² (eks bakkeparkering)
- Garasje kan ha maks BYA lik 30m² og skal inngå i total BYA.
- Maksimal høyde (gesims på fritidsbolig er maks 4,5 meter og møne skal være maks 6,0 meter målt fra ferdig planert gjennomsnittsnivå rundt bygningen.
- Maksimal mønehøyde på garasje måles fra innvendig golv i garasjen og kan være 4,2 meter. Garasjen skal underordnes fritidsboligen i uttrykk og form.
- Det tillates benyttet både saltak, og pulttak men mansard og valmtak tillates ikke.
- Ved bruk av panel tillates bare rettskjært stående panel.
Tømmer tillates ikke brukt som eksponert yttervegg.
Kledning skal som hovedregel trekkes ned mot terreng. Eksponerte fundamenter/grunnmur skal ikke være høyere enn 0,5 meter målt fra terreng.
- Fritidsboliger kan beises eller males i naturfarge. Det tillates ikke brukt skarpe farger eller farger som det ikke er tradisjon for. På tak tillates ikke rød tekking eller bruk av reflekterende metallplater.
- For nye hytter innenfor BFF7-10 kan terrasser bygges med maksimal størrelse på 20 m² uten tak over. Eksponert ubehandlet trykkimpregnert trevirke tillates ikke benyttet.

Uthus/naust/badehus (BUN1-BUN7)

3.1.5 Utforming (§12-7 nr. 1):

- Innenfor området avsatt til uthus, naust badehus tillates oppført naust.
- Maks BYA på hvert naust er i bun 1, 3, 4, 5 og 6 : 40m². I område BUN 2 tillates oppført naust med maks BYA lik 50m² (10x5 meter). I område BUN 7 tillates oppført naust med maks BYA lik 35m² i en etasje.
- Maksimal bredde skal være 5 meter regnet til utvendig kledning i område
- Mønehøyden for naust skal være maks 4,5 meter målt fra gjennomsnittlig planert terreng i område BUN 1, 3, 4, 5 og 6. Naust i område BUN 2 tillates bygd med en mønehøyde lik 5 meter målt fra gjennomsnittlig planert terreng. I område BUN 7 kan naust bygges med en mønehøyde på maksimalt 3 meter over ferdig planert terrengnivå. Naustet skal ha saltak med en takvinkel mellom 30 og 35 grader i område BUN 1-6 og ha en takvinkel på 25 grader i område BUN 7.
- Bebyggelsens skal plasseres slik at møneretning er rettet mot sjøen.
- Til kledning tillates stående rettskjært panel.
- Naust skal beises eller males i rød farge som i resten av området.
- På tak tillates ikke rød tekking eller bruk av reflekterende metallplater.
- Bygningens lysåpning skal ikke overskride 2% av naustet sitt BRA og kan ikke innredes til overnatting. I område BUN 7 tillates ikke vinduer.

3.1.6 Funksjons- og kvalitetskrav) (§ 12-7 nr. 4, 5):

- Eksisterende terrengform skal beholdes så langt som mulig.
- Det tillates anlagt innretninger for båtoppsett så lenge disse ikke er til hinder for normal og fri ferdsel langs sjøen.

Avløpsanlegg (BAV)

3.1.7 Utforming (§12-7 nr. 1):

- Innenfor området avsatt til avløpsanlegg tillates plassert slamavskiller(e) med tilhørende røranlegg under bakken.

Småbåtanlegg i sjø og vassdrag med tilhørende strandsone (BBS)

3.1.8 Utforming (§12-7 nr. 1):

- Innenfor området avsatt til småbåtanlegg i sjø og vassdrag med tilhørende strandsone tillates anlagt nødvendige anretninger for feste, inngjerding/sikring til småbåthavn belysning/el-punkter mm.
- Gjerder og stengsler skal utføres på en estetisk god måte som er tilpasset øvrig bebyggelse, ivaretar sikkerhet og med en maksimal høyde på 2 meter
- Det tillates inntil 10 båtplasser

3.1.9 Funksjons- og kvalitetskrav) (§ 12-7 nr. 4, 5):

- Eksisterende terrengform skal beholdes så langt som mulig men det tillates sprengt ut mot strandlinjen for å forbedre dybdeforhold innenfor det avsatte området. Det tillates også bygd nødvendig molo/moloer innenfor det avsatte området og innenfor marbakken for å skjerme mot vind og bølger. Moloen skal ha maks bredde synlig 2 meter på toppen.
- Ved sprengning eller fylling skal det i forbindelse med byggemelding utarbeides en egen plan som viser terreng før og etter bearbeiding.
- Sjøfronten skal der det er gjøres endringer, avsluttes på en hensiktsmessig, sikker og god estetisk måte med færrest mulig materialer (naturstein eller betong).
- Eventuell molo skal plasseres slik at den i sin helhet kan stå på fast grunn/fjell.

4.2 Samferdselsanlegg og teknisk infrastruktur (§ 12-5 nr. 2)

Veg (SV1-SV8)

4.1.1 Utforming (§12-7 nr. 1)

- Vei skal opparbeides innenfor område avsatt til vei på plankartet og med minimum kjørebredde på 3,5 meter.
- Ny vei skal opparbeides med nødvendige bærelag og dimensjoneres i henhold til vegnormal etter landbruksveg klasse 3 for adkomstveg.

Parkering (SPA)

4.1.2 Parkering kan opparbeides innenfor område avsatt til parkering på plankartet.

4.3 Grønnstruktur (§ 12-5 nr. 3)

Friområde(GF1-GF5)

(Felles friområde for alle eiendommer innenfor reguleringsplanens begrensning)

4.3.1 Funksjons- og kvalitetskrav) (§ 12-7 nr. 4, 5):

- I friområde tillates det (etter tillatelse fra grunneier) å etablere stier, grill/bålplasser, samlingsteder med bord og stoler etc men ingen områder tillates privatisert og hele friområdet skal være åpent tilgjengelig for allmenheten.
- Lagring/deponering av masser (jord, stein, torv, grus etc) tillates ikke unntatt når massene benyttes til planering og forbedring av terreng. Da skal massene benyttes på en hensiktsmessig måte slik at terrenget bygges opp stabilt, med riktig topplag avslutning/kanting. Lagring av gjenstander, hengere/biler og annet tillates ikke i friområde.

5. Rekkefølgebestemmelser

5.1 Før Naustområder kan bygges ut

5.1.1 Før naustområde BUN 4 kan bygges ut skal tilhørende veiadkomst (SKV 5) være bygd.

Det må inngås avtale om veirett over BUN 5 for område BUN 6 før det bygges, alternativt bygges området uten vei.

5.2 Krav om undersøkelser før/ved gjennomføring av planen (§ 12-7 nr. 12)

I forbindelse med sprengning og større uttak av berg/fjell i planområdet skal det i god tid før det søkes om rammetillatelse gjøres vurderinger av fjellets egnethet for uttak. Risikovurdering ved uttak/sprengning og beregninger av omfang av uttak skal gjennomføres. Forslag til avbøtende tiltak i forbindelse med sprengningskant skal foreslås der vurderingen tilsier det.

5.3 Håndtering av VA

Før det kan gis rammetillatelse skal det utarbeides en skisseplan for VA løsning i området.

Før det kan gis igangsettingstillatelse skal detaljerte planer for VA være godkjent.

5.1.4 Dokumentasjonskrav til bebyggelse og anlegg

Det skal i forbindelse med rammesøknaden sendes inn dokumentasjon som spesifisert under pkt 3.1.1, dokumentasjonskrav.



Bodø kommune

Grunnkart

Eiendom: 91/32
Adresse: Næpreitsletta 33
Dato: 16.05.2025
Målestokk: 1:1000



UTM-33

Eiendomsgr. nøyaktig <= 10 cm	Eiendomsgr. mindre nøyaktig >200<=500 cm	Eiendomsgr. omtvistet	Hjelpelinje vannkant
Eiendomsgr. middels nøyaktig >10<=30 cm	Eiendomsgr. lite nøyaktig >=500 cm	Hjelpelinje veikant	Hjelpelinje fiktiv
Eiendomsgr. mindre nøyaktig >30<=200 cm	Eiendomsgr. uviss nøyaktighet	Hjelpelinje punktbeste	

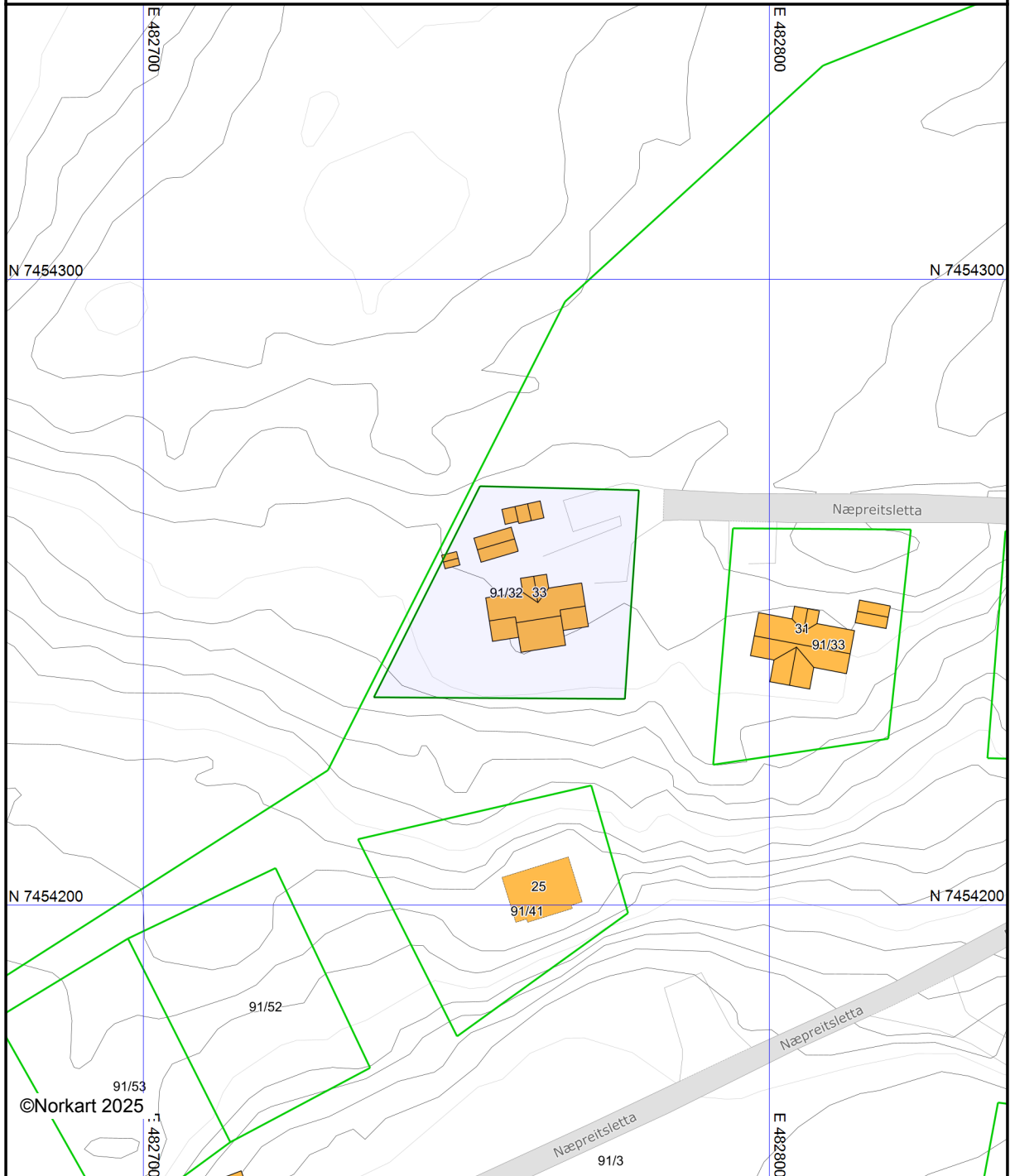

Det tas forbehold om at det kan forekomme feil, mangler eller avvik i kartet. Spesielt gjelder dette usikre eiendomsgrenser. Dette kartet kan ikke brukes som erstatning for situasjonskart i byggesaker.



Bodø kommune

Adresse: Postboks 319, 8001 BODØ

Telefon: 75 55 50 00

Utskriftsdato: 16.05.2025

Kommunale gebyrer 2025

EM §6-7 Oppdragstakerens undersøkelses- og opplysningsplikt

Kilde: Bodø kommune

Kommunenr.	1804	Gårdsnr.	91	Bruksnr.	32	Festenr.		Seksjonsnr.	
Adresse	Næpreitsletta 33, 8056 SALTSTRAUMEN								

Kommunale gebyrer fakturert på eiendommen i 2024

Kommunale gebyrer er en kombinasjon av forskudd, abonnement og enkeltgebyrer fakturert etter levert tjeneste. Vi kjenner ikke samlet gebyr for en eiendom for et år før året er omme. Denne rapporten sammenstiller dette for fjoråret, med summer fordelt per fagområde. Tjenestene vil normalt ha en prisøkning hvert år, samt at forbruk på ulike tjenester kan variere fra år til år.

Gebyr	Fakturert beløp i 2024
Eiendomsskatt	2 053,00 kr
Feiing	272,63 kr
Slam	715,56 kr
Vann	4 040,76 kr

FORBEHOLD VED UTLIVERING AV INFORMASJON I FORBINDELSE MED EIENDOMSFORESPØRSLER:

Det tas forbehold om riktigheten eller fullstendigheten av opplysningene i dette dokumentet. Det kan ikke rettes krav som følge av at disse opplysningene benyttes som grunnlag for beslutninger.



Bodø kommune

Kommuneplankart

Eiendom: 91/32
Adresse: Næpreitsletta 33
Dato: 16.05.2025
Målestokk: 1:2000



UTM-33

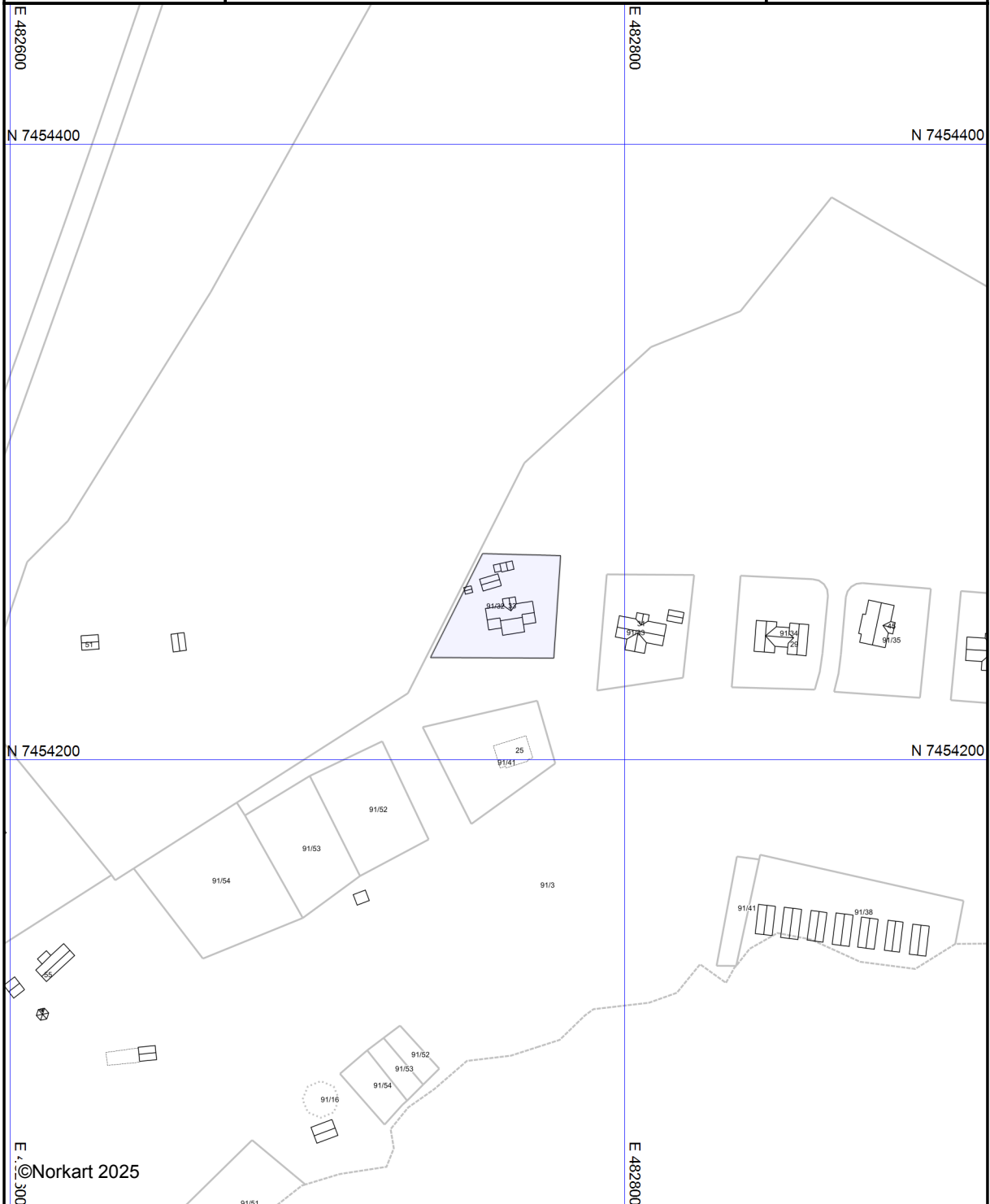

Kartet er produsert fra kommunens beste digitale kartbaser for området og inneholder viktige opplysninger om eiendommen og området omkring. Presentasjonen av informasjon er i samsvar med nasjonal standard. Kartet kan inneholde feil, mangler eller avvik i forhold til kravene i oppgitt standard. Kartet kan ikke benyttes til andre formål enn det formålet det er utlevert til uten samtykke fra kommunen jf. lov om åndsverk.



Bodø kommune

Ledningskart

Eiendom: 91/32
Adresse: Næpreitsletta 33
Dato: 16.05.2025
Målestokk: 1:500



UTM-33

Vannledning	Overvannsledning	Kum	Hydrant
Spillvannsledning	Avløp felles	Sluk	

Kartet viser kommunale ledningstraseer (vann og avløp) der dette finnes. Private stikkledninger tegnes der disse er registrert. Informasjon hentes fra kommunens digitale ledningskartverk.

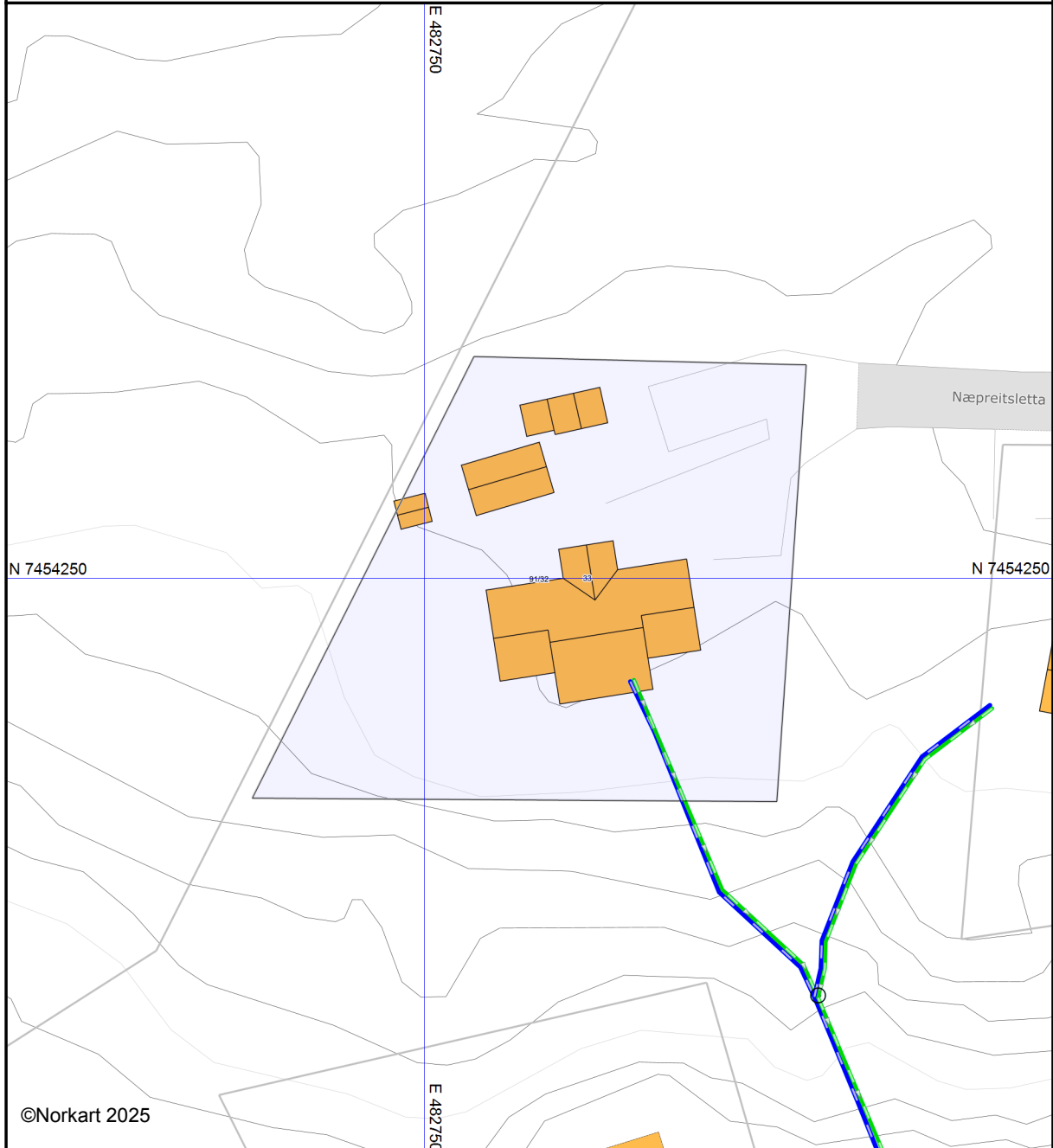

©Norkart 2025

Det tas forbehold om at det kan forekomme feil, mangler eller avvik i kartet. Spesielt gjelder dette usikre eiendomsgrenser. Beliggenhet og høyder for VA-ledninger må oppfattes som orienterende, og VA-ledninger kan mangle i kartet. Dette kartet kan ikke brukes som erstatning for situasjonskart i byggesaker.



Planopplysninger

EM §6-7

Oppdragstakerens undersøkelses- og opplysningsplikt

Kilde: Bodø kommune

Kommunenr.	1804	Gårdsnr.	91	Bruksnr.	32	Festenr.		Seksjonsnr.	
Adresse	Næpreitsletta 33, 8056 SALTSTRAUMEN								

Opplysningene omfatter gjeldende planer og pågående planarbeid for eiendommen. Nærmere opplysninger om den enkelte plan med dokumenter, mindre endringer, etc finnes på internett, se lenker under. Oppgitte delarealer viser planinformasjon på eiendommen.

Det tas forbehold om riktigheten eller fullstendigheten av opplysningene i dette dokumentet. Det kan ikke rettes krav som følge av at disse opplysningene benyttes som grunnlag for beslutninger.

Plantyper med treff

- Kommuneplaner
- Reguleringsplaner
- Kommuneplaner under arbeid

Plantyper uten treff

- Kommunedelplaner
- Reguleringsplaner under bakken
- Reguleringsplaner under arbeid
- Reguleringsplaner under arbeid i nærheten
- Bebyggelsesplaner over bakken
- Midlertidige forbud
- Kommunedelplaner under arbeid
- Reguleringsplaner over bakken
- Reguleringsplaner bunn
- Bebyggelsesplaner
- Bebyggelsesplaner under bakken

Kommuneplaner

Besøk kommunens hjemmeside for mer informasjon.

Id	KPA2022 (http://webhotel3.gisline.no/Webplan_1804/gl_planarkiv.aspx?planid=KPA2022)
Navn	Kommuneplanens Arealdel 2022-2034
Plantype	Kommuneplanens arealdel
Status	Endelig vedtatt arealplan
Ikrafttredelse	16.06.2022
Bestemmelser	- https://www.arealplaner.no/1804/dokumenter/15905/1804_KPA2022_Kp_Kommuneplanen_planbest_03072024.pdf
Delarealer	Delareal 1 103 m ² Arealbruk Fritidsbebyggelse,Nåværende Områdenavn FB

Kommuneplaner under arbeid

Besøk kommunens hjemmeside for mer informasjon.

Id	KPA2022 (http://webhotel3.gisline.no/Webplan_1804/gl_planarkiv.aspx?planid=KPA2022)
Navn	Kommuneplanens Arealdel 2022-2034

Status	Endelig vedtatt arealplan
Plantype	Kommuneplanens arealdel

Reguleringsplaner

Besøk kommunens hjemmeside for mer informasjon.

Id	7015 (http://webhotel3.gisline.no/Webplan_1804/gl_planarkiv.aspx?planid=7015)
Navn	Nepbritsletta Marvoll. C7
Plantype	Eldre reguleringsplan
Status	Endelig vedtatt arealplan
Ikrafttredelse	21.06.2007

Bestemmelser - https://www.arealplaner.no/1804/dokumenter/13841/1804_7015_Rp_Nebritsletta_planbest_20210506.pdf

Delarealer	Delareal 1 103 m ²
	Formål Fritidsbebyggelse-frittliggende
	Felt navn BFF1



Bodø kommune

Reguleringsplankart

Eiendom: 91/32
Adresse: Næpreitsletta 33
Dato: 16.05.2025
Målestokk: 1:1000



UTM-33

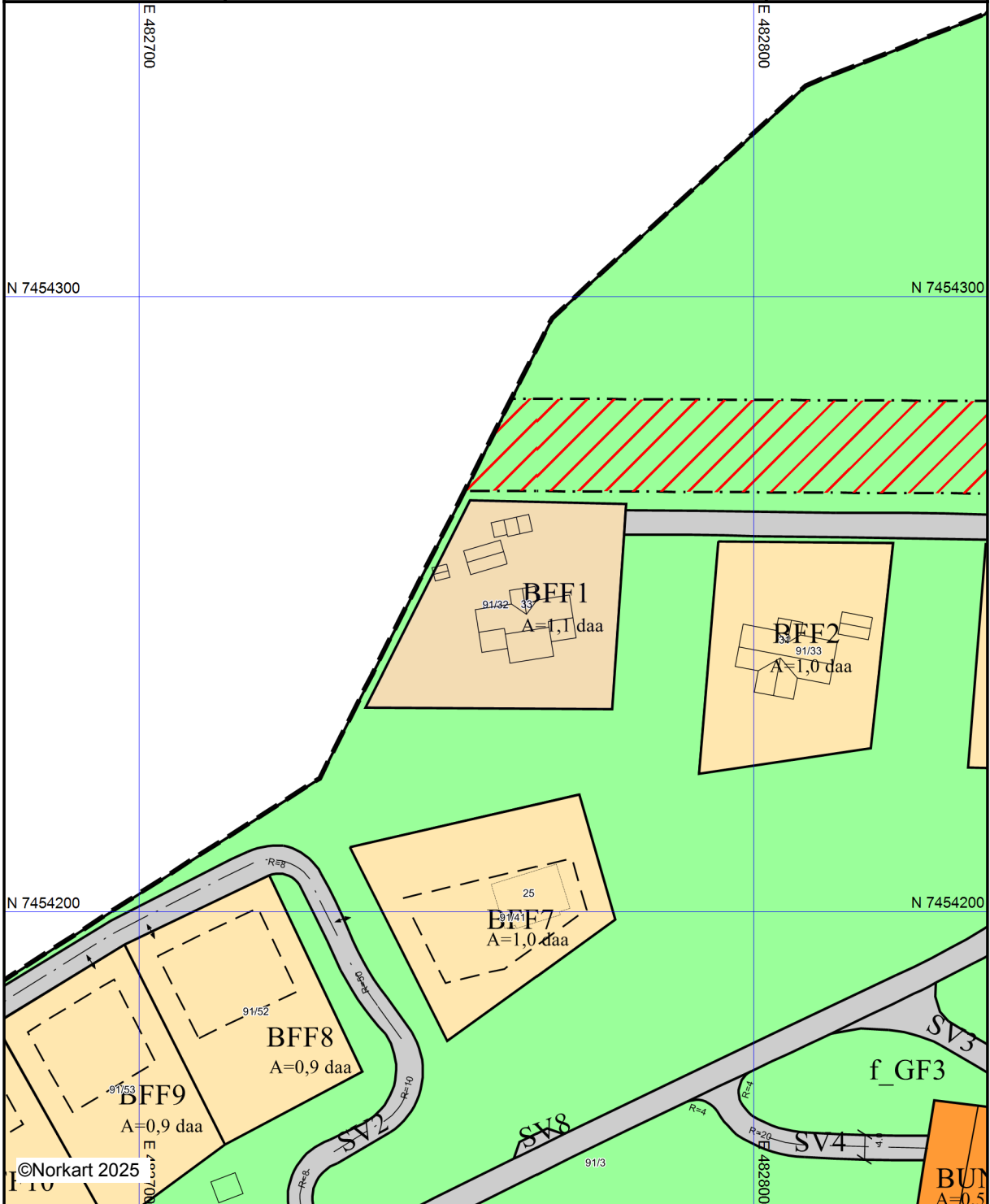

©Norkart 2025

Kartet er produsert fra kommunens beste digitale kartbaser for området og inneholder viktige opplysninger om eiendommen og området omkring. Presentasjonen av informasjon er i samsvar med nasjonal standard. Kartet kan inneholde feil, mangler eller avvik i forhold til kravene i oppgitt standard. Kartet kan ikke benyttes til andre formål enn det formålet det er utlevert til uten samtykke fra kommunen jf. lov om åndsverk.



Bodø kommune

Adresse: Postboks 319, 8001 BODØ

Telefon: 75 55 50 00

Utskriftsdato: 16.05.2025

Vann og avløp med informasjon om vannmåler

EM §6-7

Oppdragstakerens undersøkelses- og opplysningsplikt

Kilde: Bodø kommune

Kommunenr.	1804	Gårdsnr.	91	Bruksnr.	32	Festenr.		Seksjonsnr.	
Adresse	Næpreitsletta 33, 8056 SALTSTRAUMEN								

Informasjon om vann/avløp registrert på eiendommen

Målnummer	Stand	Dato	Avlesningstype
Ingen treff på vannmålere.			

Offentlig vann	Ja
Offentlig avløp	Nei
Privat septikanlegg	Ja

FORBEHOLD VED UTLIVERING AV INFORMASJON I FORBINDELSE MED EIENDOMSFORSØRSLER:

Det tas forbehold om riktigheten eller fullstendigheten av opplysningene i dette dokumentet. Det kan ikke rettes krav som følge av at disse opplysningene benyttes som grunnlag for beslutninger.





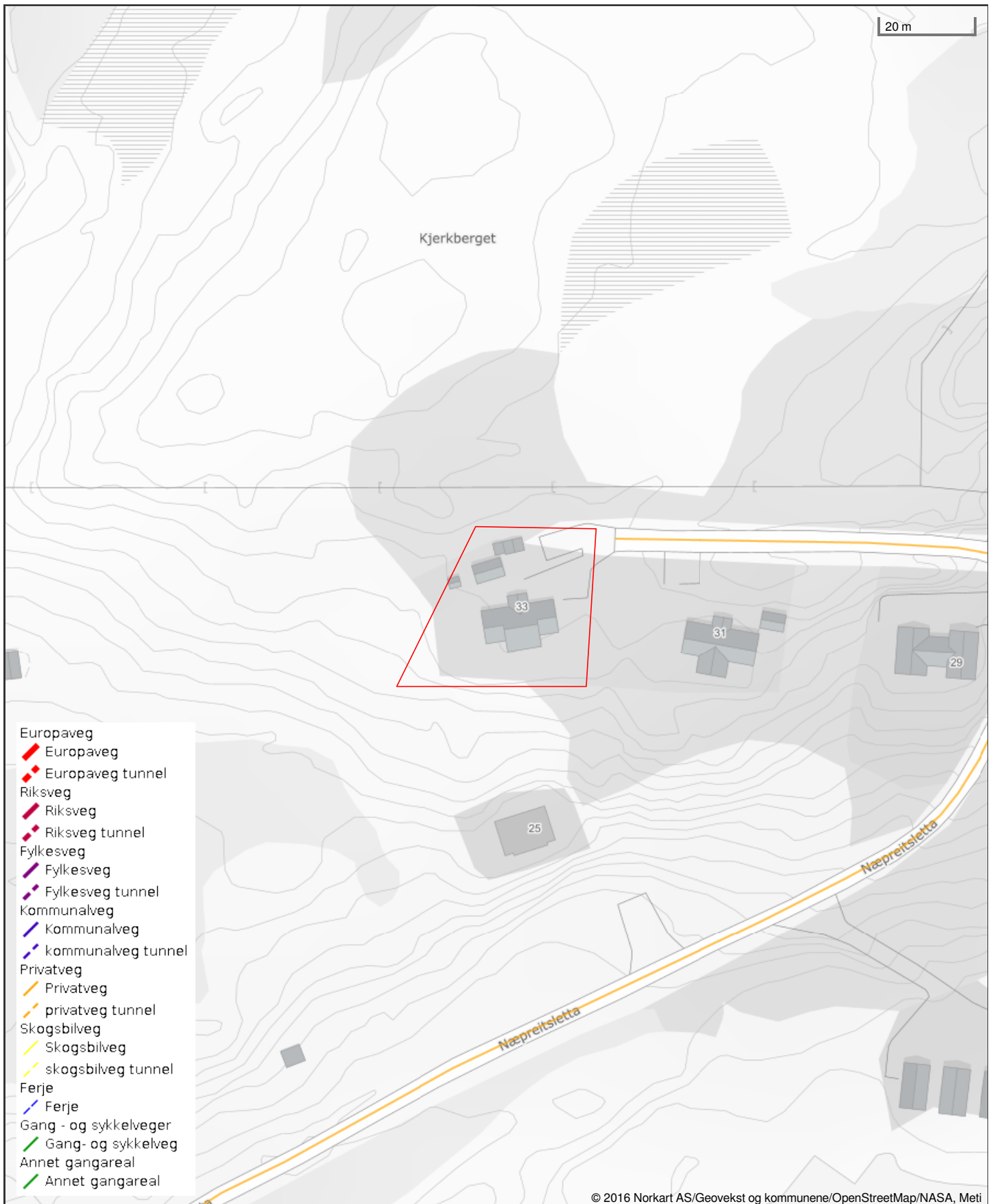

































































































































Vegstatuskart for eiendom 1804 - 91/32//



Det tas forbehold om riktigheten eller fullstendigheten av opplysningene i dette dokumentet. Det kan ikke rettes krav som følge av at disse opplysningene benyttes som grunnlag for beslutninger.

TEGNFORKLARING REGULERINGSPLANKART

Reguleringsplan/Bebyggelsesplan PBL 1985

	Regulerings- og bebyggelsesplan - arealbruksområde		Parkbelte i industristrek
	Område for boliger med tilhørende anlegg		Friultsområde (på land)
	Frittliggende småhusbebyggelse		Friultsområde i sjø og vassdrag
	Konsentrert småhusbebyggelse		Idrettsanlegg som ikke er offentlig tilgjengelig
	Blokkbebyggelse		Golfbane
	Garsjer i boligområder		Grav- og umelund
	Område for forretning		Privat småbåthavn (land)
	Område for kontor		Privat småbåthavn (sjø)
	Område for industri/lager		Område for anlegg i grunnen
	Område for fritidsbebyggelse		Område for anlegg og drift av kommunalteknisk virksomhet
	Område for offentlige bygninger (stat, fylkeskommune, kommune)		Vann- og avløpsanlegg
	Offentlig barnehage		Område for bygging og drift av fjernvarmeanlegg
	Offentlig undervisning (skole, universitet mv.)		Anlegg for telekommunikasjon
	Offentlig institusjon (sykehus, aldershjem, sykehjem mv.)		Øvingsområde med tilhørende anlegg for forsvar/sivilforsvar
	Offentlig kirke		Område og anlegg for drift av radionavigasjonshjelpemidler
	Offentlig forsamlingslokale (kino, teater mv.)		Andre områder for anlegg i vassdrag eller i sjøen
	Offentlig administrasjon		Naturvernområde (på land)
	Område for særskilt angitt almenntilgjengelig formål		Naturvernområde i sjø og vassdrag
	Almenntilgjengelig barnehage		Andre områder for vesentlige terrengingrep
	Almenntilgjengelig undervisning (skole, universitet mv.)		Handelsgartneri
	Almenntilgjengelig institusjon (sykehus, aldershjem, sykehjem mv.)		område for særskilte anlegg
	Almenntilgjengelig kirke		Annet spesialområde
	Almenntilgjengelig forsamlingslokale (grendehus mv.)		Fellesområder
	Områder for herberger og bevertningssteder		Felles avkjørsel
	Hotell med tilhørende anlegg		Felles gangareal
	Garasjeanlegg		Felles parkeringsplass
	Bensinstasjon		Felles lekeareal for barn
	Annet byggeområde		Felles gårds plass
	Landbruksområder		Fellesareal for garasjer
	Område for jord- og skogbruk		Felles grøntanlegg
	Område for jord- og skogbruk		Annet fellesareal for flere eiendommer
	Område for parselhager		Bolig/Forretning
	Annet landbruksområde		Bolig/Forretning/Kontor
	Offentlige trafikkområder		Bolig/Kontor
	Kjøreveg		Bolig/Offentlig
	Gate med fortau		Forretning/Kontor
	Annen veggrunn		Forretning/Kontor/Industri
	Gang-/sykkelveg		Forretning/Industri
	Sykkelveg		Forretning/Kontor/Offentlig
	Gangveg		Forretning/Offentlig
	Gatetun		Kontor/Industri
	Torg		Kontor/Offentlig
	Rasteplass		Kontor/Bensinstasjon
	Parkeringsplass		Offentlig/Almenntilgjengelig
	Kolektivanlegg		Annet kombinert formål
	Bussholdeplass		Unyansert formål (kun for eldre planer)
	Drosjeholdeplass		Høyspenningsanlegg (høyspentlinje, transformatorstasjon, koblingsstasjon)
	Jernbane		Ildfarlig opplag og andre innretninger som kan være farlig for allmenheten
	Flyplass/taxebane		Område med annen særskilt angitt fare
	Havneområde (landdelen)		Grense for restriksjonsområde
	Kai		Frisiktsone ved veg
	Småbåtanlegg (landdelen)		Grense for bevaringsområde
	Trafikkområde i sjø og vassdrag		Bevaring av bygninger og anlegg
	Skipsled		Bevaring av bygninger
	Havneområde i sjø		Bevaring av anlegg
	Annet trafikkområde i sjø/vassdrag		Bevaring av landskap og vegetasjon
	Annet trafikkområde (på land)		Grense for fomyelsesområde
	Friområder		Fomyelsesområder
	Park		Grense for rekkefølgeområde
	Turveg		Rekkefølgebestemmelser
	Anlegg for lek		Midlertidig trafikkområde
	Anlegg for idrett og sport		
	Leirplass		
	Annet friområde		
	Friområde i sjø og vassdrag		
	Badeområde		
	Småbåthavn		
	Annet friområde i sjø/vassdrag		
	Privat veg		

TEGNFORKLARING REGULERINGSPLANKART

Reguleringsplan PBL 2008

-----	Sikringsonegrense
-----	Infrastrukturgrense
-----	Angitthensyngrense
-----	Gjennomføringsgrense
-----	Båndlegginggrense nåværende
-----	Bestemmelsegrense
-----	Regulerthøyde
■	Boligbebyggelse
■	Boligbebyggelse - fritliggende småhusbebyggelse
■	Boligbebyggelse - konsentrert småhusbebyggelse
■	Boligbebyggelse - blokkbebyggelse
■	Garasjeanlegg for bolig-/fritidsbebyggelse
■	Sentrumsformål
■	Kjøpesenter
■	Forretninger
■	Tjenesteyting
■	Barnehage
■	Undervisning
■	Institusjon
■	Religionutøvelse
■	Forsamlingslokale
■	Administrasjon
■	Annen tjenesteyting
■	Næringsbebyggelse
■	Kontor
■	Hotell
■	Industri
■	Lager
■	Annen næring
■	Idrett
■	Idrettsstadion
■	Andre typer bebyggelse og anlegg
■	Energianlegg
■	Vann- og avløpsanlegg
■	Vannforsyningsanlegg
■	Avløpsanlegg
■	Renovasjonsanlegg
■	Øvrige kommunaltekniske anlegg
■	Telekommunikasjonsanlegg
■	Småbåtanlegg i sjø og vassdrag
■	Utthus/naust/badehus
■	Annen særskilt angitt bebyggelse og anlegg
■	Uteoppholdsareal
■	Lekeplass
■	Gårdsplass
■	Annet uteoppholdsareal
■	Grav- og urnelund
■	Kombinert bebyggelse og anleggsformål
■	Bolig/forretning
■	Bolig/forretning/kontor
■	Bolig/tjenesteyting
■	Bolig/kontor
■	Forretning/kontor
■	Forretning/kontor/industri
■	Forretning/kontor/tjenesteyting
■	Forretning/tjenesteyting
■	Næring/tjenesteyting
■	Industri/lager
■	Kontor/industri
■	Kontor/tjenesteyting
■	Bebyggelse og anleggsformål kombinert med andre angitte hovedformål
■	Samferdselsanlegg og teknisk infrastruktur (arealer)
■	Veg
■	Kjøreveg
■	Fortau
■	Torg
■	Gatetun
■	Gang/sykkelveg
■	Gangveg/gangareal/gågate

■	Sykkelveg/felt
■	Annen veggrunn - tekniske anlegg
■	Annen veggrunn - grøntareal
■	Holdeplass/plattform
■	Leskur/plattformtak
■	Tekniske bygg/konstruksjoner
■	Annen banegrunn - grøntareal
■	Havn
■	Kai
■	Hovednett for sykkel
■	Kollektivnett
■	Kollektivtransport
■	Kollektivanlegg
■	Kollektivholdeplass
■	Parkering
■	Parkeringsplasser med bestemmelser
■	Parkeringshus/-anlegg
■	Energinett
■	Avløpsnett
■	Kombinerte tekniske infrastrukturtraseer
■	Grønnstruktur
■	Naturområde
■	Turveg
■	Friområde
■	Park
■	Vegetasjonsskjerm
■	Kombinerte grønnstrukturformål
■	Landbruks-, natur-, og friluftsområder samt reindrift
■	LNFR-areal for nødvendige tiltak for LNFR
■	Landbruksformål
■	Jordbruk
■	Naturvern
■	LNFR-formål kombinert med andre angitte hovedformål
■	Ferdseil
■	Havneområde i sjø
■	Småbåthavn
■	Naturområde i sjø og vassdrag
■	Friluftsområde
■	Friluftsområde i sjø og vassdrag
■	Friluftsområde i sjø og vassdrag med tilhørende strandsone
■	Småbåtanlegg i sjø og vassdrag
■	Badeområde
■	Faresone - Flomfare
■	Faresone - Høyspenningsanlegg (ink høyspentkabler)
■	Faresone - Annen fare
■	Sikringsone - Nedslagsfelt drikkevann
■	Sikringsone - Byggeforsbud rundt veg, bane og flyplass
■	Sikringsone - Frisikt
■	Sikringsone - Andre sikringssoner
■	Infrastruktursoner - Krav vedrørende infrastruktur
■	Infrastruktursoner - Rekkefølgekrav infrastruktur
■	Gjennomføringsone - Krav om felles planelegging
■	Angitthensynsoner - Hensyn landbruk
■	Angitthensynsoner - Hensyn grønnstruktur
■	Angitthensynsoner - Hensyn landskap
■	Angitthensynsoner - Bevaring naturmiljø
■	Angitthensynsoner - Bevaring kulturmiljø
■	Båndlegging for regulering etter PBL
■	Båndlegging etter lov om kulturminner
■	Bestemmelseområde-Anlegg- og riggområde

Felles for reguleringsplan PBL 1985 og 2008

Felles for kommuneplan PBL 1985 og 2008

••••••••	Gang-/sykkelveg - nåværende
••••••••	Gang-/sykkelveg tunnel - nåværende
-----	Gangveg - nåværende
-----	Turveg/turdrag - nåværende
-----	Turveg/turdrag tunnel - nåværende
-----	Jernbane - nåværende

Reguleringsplan PBL 2008

Felles for reguleringsplan PBL 1985 og 2008

=====	Planens begrensning
-----	Faresonegrense
-----	Fomålsgrense
-----	Regulerings- og bebyggelsesplanområde
-----	Regulert tomtegrense
≠ - - - z - -	Eiendomsgrense som skal oppheves
=====	Bygg, kulturminner mm. som skal bevares
-----	Byggegrense
-----	Byggelinje
-----	Planlagt bebyggelse
-----	Bebyggelse som inngår i planen
-----	Bebyggelse som forutsettes fjernet
-----	Regulert senterlinje
-----	Frisiktslinje
-----	Regulert kant kjørebane
-----	Regulert kjørefelt
-----	Regulert parkeringsfelt
-----	Regulert fotgjengerfelt
-----	Regulert støyskjerm
-----	Regulert støttemur
-----	Sikringsgjerde
-----	Bru
-----	Tunnel
-----	Målelinje/Avstandslinje
	Vegstegning / fysisk sperre
	Stenging av avkjørsel
↔	Avkjørsel
→	Innkjøring
←	Utkjøring
	Brukar
]	Tunnelåpning
	Eksisterende tre som skal bevares
	Regulert nytt tre
←	Regulert møneretning
Abc	Påskrift feltnavn
	Påskrift reguleringsformål/arealfomål
	Påskrift areal
	Påskrift utnyttning
	Påskrift bredde
	Påskrift radius
	Påskrift kotehøyde
	Påskrift plantilbehør
	Regulerings- og bebyggelsesplan - påskrift

Andre planobjekter

-----	Grense for midlertidig bygge- og deleforbud
=====	Område for midlertidig bygge- og deleforbud