

Tilstandsrapport

Risikovurdering for Anticimex boligselgerforsikring

Smedkåsa 4
3830 ULEFOSS
Gnr./Bnr.: 11/260
Seksjonsnr. : 2
Nome kommune

Areal

Selveierleilighet.
Bruksareal: 93 m²

Totalt bruksareal (BRA): 93 m²

Befaring

Befaringsdato: 15.04.2025

Bygningssakkyndig selskap

Anticimex AS

www.anticimex.no

Tlf: 41414128

E-post: boliginspeksjoner.sorost@anticimex.no

Orgnr: 923 856 781



Signatur inspektør: Joakim Havem

Mobil: 92057055

Om Tilstandsrapporten

Hvordan lese rapporten

Risikovurderingsrapporten viser hva som har blitt undersøkt i forbindelse med den bygningssakkyndiges besiktigelse av eiendommen. Om ikke annet er kommentert består undersøkelsene av visuelle observasjoner.

Rapporten er utarbeidet i henhold til forskrift til avhendingslova (tryggere bolighandel), gjeldende fra 1. januar 2022, og danner grunnlaget for forsikringsgivers risikovurdering av boligen og derved forsikringsgivers grunnlag for å innvilge tegning av boligselgerforsikring. Norsk Standard 3600:2018 er også lagt til grunn, men ikke alle standardens bestemmelser er tatt med. Dette gjelder for eksempel følgende bestemmelser:

- 9 - Gjennomgang av dokumentasjon av boligen (kun påfølgende deler): Innhenting av informasjon fra kommunens tekniske etat
- 13.2 - Vurdering av teknisk verdi
- 14.3 - Oppsummering
- Tabell A.1 (kun påfølgende deler): Punkt 22 (Geologiske forhold)
- Tabell A.3 - Undersøkelser av fellesdeler
- Tillegg C.2 - Tilstandsgrad for branntekniske forhold

Det er gjort et utvalg med prinsippet kost / nytte basert på avhendingsloven og hva forsikringsgiver anser relevant for risikovurderingen som foretas. Annen relevant bygningsteknisk erfaring og forståelse er også lagt til grunn, herunder forhold som har registrerte høye klagefrekvenser og/eller skadesaker.

Bagatellmessige og åpenbare forhold som er synlige for enhver og ikke har vesentlig bygningsmessig betydning, er normalt ikke omtalt.

Gulv mot grunn og etasjeskillere kontrolleres ved bruk av krysslaser for eventuelle skjevheter. I utgangspunktet kontrolleres to rom i hver etasje (eventuelt kryssmåling i ett rom), og i hvert rom er det 5 målepunkter. Stikkprøveprinsippet er benyttet.

I rapporten har alle TG 2, TG 3 og TG IU kommentarer for bedre forståelse. De sjekkpunkter som har fått TG 0 og 1 (ikke funnet funksjonssvikt) er listet opp horisontalt i starten av hvert hovedelement. Hovedhensikten med denne risikovurderingsrapporten er å bidra til å vurdere boligens tilstand, oppfylle forsikringstakers/selgers opplysningsplikt overfor forsikringsgiver og kjøper av boligen, og gi den bygningssakkyndiges faglige vurderinger som gjelder byggetekniske forhold for boligen, som vil kunne begrense boligselgerforsikringens dekningsomfang og som kjøper anbefales være spesielt oppmerksom på.

Forklaring av tilstandsgrader

Tilstandsgrader, forkortet til TG, beskriver på en enkel og visuell måte en tilstand eller en risiko opp mot referansenivå. I tillegg til graderingen med tall, benyttes trafikkløysets prinsipp med fargene grønt, gult og rødt.

TG 0 og TG 1 benyttes når tiltak vurderes som ikke nødvendig. Alle TG 2 og TG 3 kommenteres med årsak og konsekvens. TG IU kommenteres.

Dokumentasjonskrav

Dersom det har vært utført reparasjoner, vedlikehold, installasjoner, ombygging eller lignende i boligen de siste fem årene, og arbeidet er utført av kvalifiserte håndverkere, etterspørres dokumentasjon på arbeidet. Som dokumentasjon regnes blant annet skriftlig bekreftelse fra den eller de håndverkerne som ble brukt. Manglende dokumentasjon kommenteres.

For elektrisk anlegg skal det foreligge samsvarserklæring for arbeid utført etter 01.01.1999, samsvarserklæringen etterspørres. Dersom det har vært utført el. tilsyn i boligen skal dette dokumenteres. Manglende samsvarserklæring og dokumentasjon fra el. tilsynet kommenteres. Det foretas en forenklet vurdering av det elektriske anlegget.

Vurderinger for tilstandsgrader, hentet fra forskrift til avhendingsloven:

TG 0 Ingen avvik (funksjonssvikt ikke oppdaget)

Tilstandsgrad 0 gis når bygningsdelen ikke har noen avvik. Bygningsdelen skal være tilnærmet ny, ikke vise tegn på slitasje og det skal være lagt frem dokumentasjon på faglig god utførelse. Det er ingen merknader til delen.

TG 1 Mindre eller moderate avvik (funksjonssvikt ikke oppdaget)

Tilstandsgrad 1 gis når bygningsdelen har mindre avvik. Bygningsdelen skal bare ha normal slitasje, og strakstiltak skal ikke anses som nødvendig. Graden kan også brukes når delen er ny, men der dokumentasjon på faglig god utførelse mangler

TG 2 Vesentlige avvik (alder, slitasje, skader mv.)

Tilstandsgrad 2 gis når bygningsdelen har vesentlige avvik. Bygningsdelen skal enten ha feil utførelse, en skade eller symptomer på skade, sterk slitasje eller nedsatt funksjon. Graden gis når bygningsdelen trenger vedlikehold eller tiltak i nær fremtid.

Graden skal også brukes når delen er gammel og det er grunn til å varsle om faren for skader på grunn av alderen, eller når det er grunn til å overvåke delen spesielt på grunn av fare for større skader eller følgeskader.

TG 3 Store eller alvorlige avvik (strakstiltak nødvendig)

Tilstandsgrad 3 gis når bygningsdelen har store eller alvorlige avvik. Bygningsdelen har kraftige symptomer på forhold som man må regne med trenger utbedring straks eller innen kort tid. Graden skal også brukes ved påvist funksjonssvikt eller sammenbrudd.

Sjablongmessig prisanslag er gitt på generelt grunnlag og må ikke ses på som et pristilbud fra håndverker. Kostnader ved utbedring avhenger av personlige valg av utførelse og produkter. Markedspris på materialer, produkter og håndverkertjenester vil også innvirke på utbedringskostnaden. For bygningsdeler som er gitt TG3 settes et sjablongmessig prisanslag på utbedringskostnad for tilsvarende standard.

TG IU Ikke undersøkt

TG IU skal kun brukes unntaksvis. Hvis det ikke har vært mulig å undersøke bygningsdelen, for eksempel fordi krypekjelleren er uten inspeksjonsmulighet eller taket var tildekket med snø på undersøkelsestidspunktet, skal dette oppgis.

i Informasjon

Ikonet (i) benyttes til å gi nyttige opplysninger selv om funksjonssvikt ikke ble oppdaget.

Befarings- og eiendomsopplysninger

Befaring

Befaringsdato	15.04.2025
Referansenummer	15070239
Meglerforetakets oppdragsnummer	48-25-0045
Hjemmelshaver/selger	Eva Roko/Kari Elisabeth Roko Tveiten/Ingrid Helga Roko Krogstie/Micheline Roko Kavli
Bygningssakkyndig inspektør	Joakim Havem
Tilstede på befaringen	Kari Elisabeth Roko Einar Kallager
Utvendige snødekte flater	Nei
Utetemperatur	6 °C
Rapportdato	23.04.2025 22:02

Eiendomsopplysninger

Type objekt	Selveierleilighet
Gate/vei adresse	Smedkåsa 4
Postnummer/sted	3830 ULEFOSS
Kommune	4018 - Nome
Gnr./Bnr.:	11/260
Seksjonsnr.	2
Tomt	Eiet tomt: 111 m ²

Bygninger på eiendommen

Bygningstype	Byggår	Tilbygg	Ombygging
Selveierleilighet.	1991		

Byggemåte

Selveierleilighet beliggende i Smedkåsa 4 i Ulefoss i Nome Kommune. Felles tomt opparbeidet med gruslagte veier med gressdekte flater og diverse beplantning. Parkeringsplass og garasje utenfor inngangsparti. Ankomst via egen inngang.

Bygget er oppført med støpt gulv mot grunn. Grunnmur av betong. Yttervegger av trekonstruksjoner. Fasaden er kledd med liggende trekledning. Etasjeskillere av betong. Saltak i trekonstruksjoner. Yttertak er utvendig tekket med takstein. Slett entrédør. Vinduer og balkongdør med karmen av tre, og to-lags glass. Balkongdør med karmen av tre, og to-lags glass. Elektrisk oppvarming. Naturlig ventilasjon.

Leiligheten ligger i byggets 1 etasje og inneholder følgende: Entre, stue, kjøkken, bad og to soverom.

Sammendrag av boligens tilstandsgrad



TG 1 i orden



TG 2 Alder, slitasje, skader mv.



TG 3 Strakstiltak nødvendig

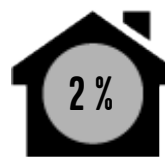

TGIU Ikke undersøkt

Element	Status	Kontrollpunkt	Side	Sjablommessig prisanslag
Våtrom		Ventilasjon	8	
		Vannrør	8	
		Overflater vegger	8	
		Membran, tettesjikt og overgang til sluk.	8	
		Fallforhold (gulv)	8	
		Avløpsrør (ink. sluk)	8	
		Overflater gulv	8	Kr 10 000 - 50 000
Kjøkken		Varmtvannsbereeder	9	
		Vannrør	9	
		Overflater gulv	9	
		Avløpsrør	9	
Øvrige rom		Overflater gulv	9	
Loft - uinnredet / råloft		Overflater vegger/undertak	10	
Tekniske anlegg, VVS anlegg (Sjekkpunkter utover det som er inkludert i andre rom)		Vannrør (Sjekkpunkter utover det som er inkludert i andre rom)	11	
		Avløpsrør. (Sjekkpunkter utover det som er inkludert i andre rom)	11	
Radon		Radon	11	
Elektrisk anlegg		Forenklet vurdering av det elektriske anlegget	11	
Yttervegger inkl. fasader og konstruksjon		Fasader ink. kledning	12	
Dører og vinduer		Vinduer	12	
		Dører	12	
Yttertak		Helhetsvurdering	12	
Balkonger, terrasser, veranda etc		Utkragede eller understøttede konstruksjoner (balkonger, verandaer)	13	
Terrasser / platting på terreng		Platting på terreng	13	Kr 10 000 - 50 000
Grunnmur, fundamenter		Grunnmur	13	
Drenering		Helhetsvurdering	13	
Stikkledninger og tanker		Vann- og avløpsledninger (ink. stikkledninger)	13	

Areal

Beskrivelse av arealmåling og arealbegreper

I henhold til Forskrift til avhendingslova (tryggere bolighandel) er NS 3940:2023 Areal- og volumberegninger av bygninger er lagt til grunn for arealmålinger og arealbegreper i rapporten.

Arealbegreper

Internt bruksareal (BRA-i):	Bruksareal av boenheten innenfor omsluttende vegger. Bruksenheten kan bestå av flere boenheter.
Eksternt bruksareal (BRA-e):	Bruksareal av alle rom som ligger utenfor boenheten/boenhetene, men som tilhører denne/disse.
Innglasset balkong (BRA-b):	Bruksareal av innglasset balkong tilknyttet boenheten. I begrepet inngår også veranda eller altan.
Totalt bruksareal (BRA):	Summen av BRA-i, BRA-e og BRA-b.
Terrasse- og balkongareal (TBA):	Areal av terrasser og åpne balkonger tilknyttet boenheten. I dette arealet inngår også åpen veranda eller altan mv.

Måleverdige arealer

Et areal er måleverdig når vilkår for fri høyde (høyde på minst 1,90 meter med en lengde og bredde på minst 0,60 x 0,60 meter), tilgjengelighet og permanent gangbart gulv oppfylles. I etasjer med skråtak gjelder egne bestemmelser. Ved nødvendige åpninger i etasjeskiller for trapp, måles kun det arealet som opptas av trappen. I etasjen under måles gulvet uten hensyn til trappen. Sjakter, heiser, skorsteiner, innvendige søyler og lignende er unntak og skal måles selv om de ikke oppfyller disse vilkårene og uansett om de har åpning i gulv, tilgjengelighet eller ikke.

Arealer med lav himlingshøyde

Ikke måleverdig gulvarealer som skyldes skråtak og lav himlingshøyde, opplyses som areal med lav himlingshøyde (ALH). ALH opplyses sammen med bruksareal (BRA) og summeres til gulvareal (GUA). Dersom en bolig har arealer bak knevegger som ikke er måleverdige, er disse ikke medtatt som areal med lav himlingshøyde (ALH).

Primærrom (P-rom) og Sekundærrom (S-rom)

I henhold til Forskrift til avhendingslova (tryggere bolighandel) er primær- og sekundærrom (P-rom og S-rom) beskrevet i eget oppsett. Definisjonen av P-rom og S-rom er videreført fra Takstbransjens retningslinjer ved arealmålinger - 2014. Det er bruken av rommene på befaringstidspunktet som avgjør om rommene defineres som P-rom eller S-rom.

Fysisk oppmåling og kontrollmåling

Det gjøres oppmerksom på at arealopplysninger i denne rapporten er basert på en fysisk oppmåling, og kan avvike fra arealopplysninger basert på byggemeldte tegninger. Dersom det ikke er fremlagt byggemeldte tegninger for boligen, vil den bygningssakkyndige i de fleste tilfeller ikke kunne måle opp skjulte sjakter o.l. Sjakter som betjener flere bruksenheter eller andre formål, for eksempel avfallssjakter, medtas ikke i boligens bruksareal. Det gjøres spesielt oppmerksom på at kontrollmåling av arealer krever kunnskap om bestemmelsene i NS 3940:2023. Dette betyr at kontrollmåling i de fleste tilfeller kun kan utføres av personer som innehar spesialkompetanse. For eksempel vil boenhetens totale bruksareal (BRA) alltid være større enn summen av arealene fra hvert enkelt rom. Dette er på grunn av at boenhetens totale bruksareal inneholder også arealer for innvendige vegger.

Lovlighet

Rommene bruk kan være i strid med byggt teknisk forskrift og mangle godkjenning i kommunen for den aktuelle bruken, men likevel være måleverdig. Eventuelle ulovligheter er derfor uten betydning for klassifisering og oppmåling av måleverdige arealer. Vurderingene av arealene er basert på observasjoner gjort på befaringstidspunktet.

Dersom den bygningssakkyndige avdekker åpenbare ulovligheter, for eksempel ulovlig bruksendring, opplyses dette. Det er de siste byggemeldte tegningene, og at disse er godkjente av bygningsmyndighetene som er sikre holdepunkter for om det formelle og juridiske er i orden. Det gjøres spesielt oppmerksom på at den bygningssakkyndige ikke er ansvarlig for å innhente godkjente tegninger. Dersom godkjente tegninger ikke fremlegges, hefter det derfor en usikkerhet med lovligheten som en kjøper må ta spesielt hensyn til. Konsekvensene kan i enkelte tilfeller være betydelige.

Skjønnsvurderinger

I de tilfeller vurderingen til den bygningssakkyndige er basert på en klar skjønnsvurdering, opplyses dette. Når oppmåling krever at den bygningssakkyndige fastslår tykkelsen på vegger eller andre fysiske skiller, som ikke lar seg måle på en praktisk måte, beregnes dette etter beste evne. I de tilfeller en bolig ikke innehar alle hovedfunksjoner (stue, kjøkken, sove, bad og toalett) vil hovedbygningen likevel vurderes som en boenhet. Arealet av innglassede terrasser, plattinger og lignende, klassifiseres som innglasset balkong (BRA-b) selv om begrepet balkong er definert som en bygningsdel uten understøttelse til bakken.

Arealberegninger

Bruksareal (BRA)					
Selveierleilighet.	Internt bruksareal (BRA - i)	Eksternt bruksareal (BRA - e)	Innglasset balkong (BRA - b)	SUM Etasje	Terrasse- og balkongareal (TBA)
1 etasje.	69	24		93	16
	Entre, stue, kjøkken, bad og to soverom.	Utvendig bod på 6m2 Garasje på 18m2			Balkong på 8m2 Terrasse på 8m2
SUM	69	24		93	16
Total bruksareal: 93 m²					

Kommentar til areal

Boligen inneholder 69 m² P-ROM og 0 m² S-ROM.

Rapport

Våtrom

Bad fra byggeår. Gulvflate belagt med gulvbelegg. Vegger med våtromsplater. Himling med tak-ess plater. Gulvvarme. Innredning med profilerte fronter med heldekkende servant med ett-greps blandebatteri. Dusjkabinett med skyvedører med to-greps blandebatteri. Vannrør av kobber. Avløpsrør i plastmateriale. Gulvstående toalett. Utslagsvask i metall med ett-greps blandebatteri. Opplegg for vaskemaskin

TG 1 Følgende sjekkpunkter er vurdert, og det er ikke oppdaget funksjonssvikt:

Overflater himling - Slukets tilkomstmulighet for rengjøring - Slukets plassering i forhold til at vann utenfor dusjsonen kan nå det - Sanitærutstyr / innredning - Fukt i tilliggende konstruksjoner

 Fukt i tilliggende konstruksjoner

Det er foretatt hulltaking og utført fuktmåling med egnet instrument (Protimeter MMS), i tilstøtende rom til våtsone. Det ble ikke registrert forhøyede verdier eller andre avvik. Målingene viser følgende: RH 20,2%, temperatur 16,6 grader C og duggpunkt -6,1 grader C. Målingen gir kun et øyeblikksbilde av forholdene og kan endre seg med årstider, fukt- og temperaturforhold.

 TG 2

Ventilasjon

Vannrør

Overflater vegger

Membran, tettesjikt og overgang til sluk.

Fallforhold (gulv)

Avløpsrør (ink. sluk)

Ventilasjonen vurderes til ikke å være tilstrekkelig. Forholdet kan føre til økt fuktpåkjønning i våtrommet. Tiltak må påregnes.

Vannrør av kobber er vurdert til å ha en alder som tilsier at anbefalt brukstid er passert. På bakgrunn av alderen er det grunn til å varsle om risiko for skjulte avvik, svekket funksjon, usikker restlevetid eller lignende forhold som utvikles over tid.

Våtromsplater har en alder som tilsier at restlevetiden er usikker. Det registreres skader i skjøtene på Våtromsplater i dusjsonen. Våtromsplater er ikke montert iht. monteringsanvisning. Redusert levetid kan ikke utelukkes. Utskifting av plater bør påregnes.

Tettedetaljer ved rørgjennomføring tilknyttet servant og toalett er usikker. Fare for fukt i konstruksjon. Tettedetaljer bør fornyes.

Lokalfall i dusjsonen ble målt på tilfeldig sted og målingen viste et fallforhold på 15 mm i en avstand på 80 cm.

Nivåforskjell fra døråpning på topp overflate gulv og til hovedsluk er på tilfeldig sted målt til ca. 15 mm. Dette er vurdert til å ikke være tilfredsstillende mht lekkasjesikkerhet.

Avløpsrør er vurdert til å ha en alder som tilsier at anbefalt brukstid er passert. På bakgrunn av alderen er det grunn til å varsle om risiko for skjulte avvik, svekket funksjon, usikker restlevetid eller lignende forhold som utvikles over tid.

 TG 3

Overflater gulv

Gulvbelegg er benyttet som fuktsikring. Det er registrert synlige skader, på bakgrunn av alder og registrerte skader er TG3 satt for å belyse risiko for fuktskader. Utbedring av sprekker og Utettheter må påregnes. Sjablongmessig prisanslag: kr 10 000 - 50 000

Kjøkken

Kjøkken fra byggeår. Gulvflate belagt med gulvbelegg. Vegger med malte slette flater. Himling med tak-ess plater. Innredning med slette fronter. Laminert benkeplate med nedsenket oppvaskum i metall med ett-greps blandebatteri. Frittstående kjølfrys, stekeovn, oppvaskmaskin og ventilator montert i overskap. Vannrør av kobber. Avløpsrør i plastmateriale. Fliser mellom kjøkkenbenk og overskap.

TG 1 Følgende sjekkpunkter er vurdert, og det er ikke oppdaget funksjonssvikt:

Overflater himling - Overflater vegger - Ventilasjon og avtrekk - Innredning

 Innredning | Det registreres enkelte hakk/merker på kjøkkeninnredningens overflater. Forholdet vurderes til å være av estetisk karakter.

 TG 2	Varmtvannsbereeder	Varmtvannsbereeder er plassert i rom uten sluk/overløp eller annen sikring mot fuktskader. Konsekvens kan være at det oppstår fuktskader hvis lekkasje fra varmtvannsbereeder skulle oppstå. Tiltak anbefales.
	Vannrør	Vannrør av kobber er vurdert til å ha en alder som tilsier at anbefalt brukstid er passert. På bakgrunn av alderen er det grunn til å varsle om risiko for skjulte avvik, svekket funksjon, usikker restlevetid eller lignende forhold som utvikles over tid.
	Overflater gulv	Det registreres stedvise riper/hakk/merker i gulvets overflatemateriale. Tiltak kan iverksettes ved behov.
	Avløpsrør	Avløpsrør er vurdert til å ha en alder som tilsier at anbefalt brukstid er passert. På bakgrunn av alderen er det grunn til å varsle om risiko for skjulte avvik, svekket funksjon, usikker restlevetid eller lignende forhold som utvikles over tid.

Øvrige rom

Gulvflater belagt med gulvbelegg i entre, laminat i stue og vegg til vegg teppe på soverom. Vegger med brystningspanel og tapetserte flater. Himling med tak-ess plater. Garderobeskap på soverom. Profilerte innerdører. Naturlig ventilasjon. Elektrisk oppvarming.

TG 1 Følgende sjekkpunkter er vurdert, og det er ikke oppdaget funksjonssvikt:

Overflater himling - Overflater vegger - Innerdører - Ventilasjon

 TG 2 Overflater gulv | Gulvoverflater bærer preg av slitasje og solblekning. Tiltak kan iverksettes ved behov. Det registreres glipper i langsgående skjøter på laminatgulvet. Tiltak kan iverksettes ved behov.

Loft - uinnredet / råloft

Uinnredet kaldtloft. Adkomst via takluke og stige. Synlige trebjelker og isolasjon mot underliggende etasje. Lufteluke i gavlvegg.

 **TG 1** **Følgende sjekkpunkter er vurdert, og det er ikke oppdaget funksjonssvikt:**
Inspeksjonsmulighet - Overflater gulv - Konstruksjonsoppbygging - Kontroll av diffusjonssperre - Statikk

 Overflater gulv | Nåværende tørre fuktmerker observert på iselasjon. Jevnlig ettersyn anbefales slik at tiltak kan iverksettes ved behov.

 Konstruksjonsoppbygging | Nåværende tørre fuktmerker observert på undertak rundt kloakkluftig. Jevnlig ettersyn anbefales slik at tiltak kan iverksettes ved behov.

 **TG 2** Overflater vegger/undertak | Det ble registrert skade/hull i undertak på loftet. Tiltak anbefales.

Ildsteder / skorsteiner innvendig. (Omfatter ikke funksjonalitet og innvendig pipeløp)

Elementpipe fra byggeår. Ingen ildsted.

 **TG 1** **Følgende sjekkpunkter er vurdert, og det er ikke oppdaget funksjonssvikt:**
Skorsteiner inne i boligen

Etasjeskiller - 1 etasje.

Etasjeskille av betong. Følgende rom er målt: Stue og entre.

 **TG 1** **Følgende sjekkpunkter er vurdert, og det er ikke oppdaget funksjonssvikt:**
Skjevhetmåling

 Skjevhetmåling | Største målte avvik er målt i stue. Avviket er målt til 6 mm.

Tekniske anlegg, VVS anlegg (Sjekkpunkter utover det som er inkludert i andre rom)

Vannrør av kobber. Leilighetens stoppekran er plassert under kjøkkenbenk. Synlige avløpsrør i plast. Stakeluke er ikke lokalisert. Varmtvannsbereder på 120L (fra 2025) plassert under kjøkkenbenk. Naturlig ventilasjon. Elektrisk oppvarming.

 **TG 1** Følgende sjekkpunkter er vurdert, og det er ikke oppdaget funksjonssvikt:
Hovedstoppekran

 **TG 2**

Vannrør (Sjekkpunkter utover det som er inkludert i andre rom)	Vannrør av kobber er vurdert til å ha en alder som tilsier at anbefalt brukstid er passert. På bakgrunn av alderen er det grunn til å varsle om risiko for skjulte avvik, svekket funksjon, usikker restlevetid eller lignende forhold som utvikles over tid.
Avløpsrør. (Sjekkpunkter utover det som er inkludert i andre rom)	Avløpsrør er vurdert til å ha en alder som tilsier at anbefalt brukstid er passert. På bakgrunn av alderen er det grunn til å varsle om risiko for skjulte avvik, svekket funksjon, usikker restlevetid eller lignende forhold som utvikles over tid.

Radon

 **TG 2** Radon

	Det er ikke foretatt radonmåling i boligen og verdiene er derfor ukjent. For å kartlegge de faktiske forholdene, må det gjennomføres målinger.
--	--

Elektrisk anlegg

Det er foretatt en forenklet vurdering av deler av det elektriske anlegget. Vurderingen omfatter ikke funksjonstesting, eller kontroll av skjult anlegg. Det legges vekt på at den bygningsfaglige ikke er el-fagmann. Vurderingen er derfor begrenset til visuelle vurderinger og selgers informasjon. På generelt grunnlag anbefales det alltid å gjennomføre en utvidet el-kontroll.

Selgers opplysninger:

Når ble det elektriske anlegget installert, eller siste gang totalt rehabilitert: Byggeår.

Foreligger det el-tilsynsrapport fra de siste fem år: Nei

Forekommer det at sikringer løses ut: Nei

Har det vært brann, brantilløp eller varmgang i anlegget: Nei

Finnes det kursfortegnelse, og er antallet sikringer i samsvar med denne: Ja

Har det vært utført egeninnsats eller ufaglært arbeid på det elektriske anlegget: Nei

Fungerer hvitevarer som følger boligen: Ja

Forenklet vurdering:

Er det synlig tegn til merker på plugg til varmtvannsbereder: Nei

Er det synlig tegn på termiske skader: Nei

Er det synlig tegn på utette kabelinnføringer i inntak og/eller sikringssskap: Nei

Sikringssskap med automatsikringer er plassert i entre.

 **TG 2** Forenklet vurdering av det elektriske anlegget

	Det er ikke fremlagt samsvarserklæring på utførte arbeider på det elektriske anlegget (tilstandsgrad settes i henhold til NS3600). Med bakgrunn i ovennevnte avvik bør det gjennomføres en utvidet el-kontroll av en kvalifisert elektrofaglig person.
--	--

Yttervegger inkl. fasader og konstruksjon

Boligen har yttervegger i trekonstruksjoner. Utvendig kledd med liggende trekledning.

 **TG 1** Følgende sjekkpunkter er vurdert, og det er ikke oppdaget funksjonssvikt:
Konstruksjon

 **TG 2** Fasader ink. kledning

Det er stedvise sprekker i kledning. Sprekker bør tettes/overflatebehandling bør fornyes.

Vindusomramminger har stedvise symptomer på slitasje og elde. Av den grunn kan det heller ikke utelukkes følgeskader i selve konstruksjonen. Ytterligere undersøkelser anbefales slik at tiltak kan iverksettes ved behov.

Det er ikke montert musesperre bak trekledning. Musesperre bør etableres.

Dører og vinduer

Leiligheten har slett entrédør.
Vinduer med karm av tre, og to-lags glass (fra byggeår).
Balkongdør med karm av tre, og to-lags glass (fra byggeår).

 **TG 2** Vinduer

Vinduer er av eldre dato og har behov for oppgraderinger/ overflatebehandling. Det må forventes høyere varmetap fra disse vinduene sammenlignet med vinduer fra nyere dato. Til informasjon ble det utført stikkprøvekontroll på enkelte vinduer, hvor åpne/lukkefunksjon fungerte som forventet.

Dører

Ytterdører er av eldre dato og har behov for oppgraderinger/ overflatebehandling. Det må forventes høyere varmetap fra disse dørene sammenlignet med dører fra nyere dato. Til informasjon ble det utført stikkprøvekontroll på dører hvor åpne/lukkefunksjon fungerte som forventet.

Dørbladet til balkongdør har kontakt med døterskel/dørkarm, noe som gjør at døren henger når den åpnes og lukkes. Justering av dørblad/dørkarm kan vurderes

Yttertak

Yttertak av saltakskonstruksjon. Utvendig belagt med takstein fra byggeår. Undertak av sutaksplater. Pipe helkledd i metall med pipetopp. Renner og nedløp i metall.

 **TG 2** Helhetsvurdering

Taktekkingen bærer preg av elde og slitasje. Det er ikke registrert lekkasjer eller skader, men oppfølging med jevnlig ettersyn anbefales slik at vedlikeholds- og eventuelle utbedringstiltak kan iverksettes ved behov. TG2 er satt for å belyse skaderisikoen som følge av alder og observert tilstand.

Balkonger, terrasser, veranda etc

Utgang fra stue til sørvendt balkong på ca 8 m². Rekkverkshøyde er målt til 0,88 meter. Balkong i trekonstruksjoner med rekkverk av tre. Gulvoverflater er belagt med terrassebord.

 TG 2	Utragede eller understøttede konstruksjoner (balkonger, verandaer)	Rekkverkshøyden er under 1,0 meter. Avvik fra dagens byggt teknisk forskrift. Tiltak anbefales. Overflatebehandlingen er slitt og trenger fornying. Tiltak anbefales.
---	--	---



Terrasser / platting på terreng

Utgang fra entre til nordvendt markterrasse på ca 8 m². Rekkverkshøyde er målt til 0,90 meter. Terrasse i betongkonstruksjoner med rekkverk av tre. Gulvoverflater av synlig betong.

 TG 3	Platting på terreng	Det støpte dekket til inngangsparti har sprekker og deformasjoner samt registreres det saltutslag i betong. Tiltak må påregnes. Sjablongmessig prisanslag: kr 10 000 - 50 000
---	---------------------	---

Grunnmur, fundamenter

Grunnmur i betong.

 TG 2	Grunnmur	Det registreres riss/sprekker på grunnmur ved inngangsparti. Eksakt årsak er ikke kjent. Krever oppfølging med jevnlig ettersyn. Pussavskalling er stedvis observert på grunnmur. Eksakt årsak er ikke kjent. Fornying av overflate må påregnes.
 TGIU	Byggegrunn	Byggegrunnens beskaffenhet er ukjent

Drenering

Dreneringen er fra byggeår. Nedløpsrør for takvann er ledet ned i drensør. Skrånende tomt.

 TG 2	Helhetsvurdering	Dreneringens funksjon er å forhindre fuktinnslag og fuktskader i underetasjen. Dreneringen er nedgravd og skjult. Tilstanden må derfor vurderes ut fra alder. Estimert teknisk levetid for drens system ligger mellom 20 - 60 år. TG2 er valgt for å belyse at dreneringen har nådd en alder der funksjonssvikt ikke kan utelukkes. Det anbefales derfor oppfølging med jevnlig ettersyn slik at eventuelle tiltak kan iverksettes ved behov.
---	------------------	---

Stikkledninger og tanker

Boligen har private stikkledninger tilknyttet kommunalt vann og avløp.

 TG 2	Vann- og avløpsledninger (ink. stikkledninger)	Utvendige vann- og avløpsrør har en alder som tilsier at anbefalt brukstid er passert. Tiltak anbefales.
---	--	--

Branntekniske vurderinger

Det er foretatt en forenklet vurdering av boligens branntekniske forhold opp mot dagens byggtekniske forskrift. Det legges vekt på at den bygningssakkyndige ikke er brannsakkyndig. Vurderingen omfatter ikke detaljerte kartlegginger av brannskillende konstruksjoner, eller funksjonstesting av detektor og annet brannteknisk utstyr. Undersøkelsene er derfor begrenset til visuelle vurderinger og eiers informasjon.

Er det fremlagt et brannkonsept eller annen dokumentasjon av branntekniske forhold: Nei

Har boligen godkjent slukkeutstyr: Ja

Har boligen tilstrekkelig røykvarsling/deteksjon: Ja

Er det avdekket åpenbare feil eller mangler med brannskillende konstruksjoner: Nei

Oppfyller boligen krav til rømningsveier: Ja

Rom for varig opphold

Takhøyder er målt på tilfeldige steder i boligen. I stue er takhøyden målt til 2,40meter og på bad er takhøyden målt til 2,42 meter.

Sjekkliste dokumentasjon

Kommentar

Byggetegninger for boligen (plan, snitt og fasade) da den ble bygd og senere byggemeldingspliktige endringer

Snitt, plan- og fasadetegninger er fremlagt.

Dokumentasjon på arbeider utført de siste fem år

Fremlagt kvittering vedrørende ny varmtvannsbereder datert 07.03.2025

For elektriske anlegg utført etter 1999-01-01: Erklæring om samsvar for det elektriske anlegget

Samsvarserklæring er ikke fremlagt på befaringsstidspunktet.

Dokumentasjon på el-tilsyn

Dokumentasjon på el-tilsyn er ikke fremlagt på befaringsstidspunktet.

Eventuelle tilsynsrapporter fra offentlige myndigheter

Ikke fremlagt på befaringsstidspunktet.

Tilsynsrapport for olje- eller septiktanker

Ikke relevant.

Dokumentasjon på drikkevannskvalitet hvis boligen ikke er tilkoblet kommunal forsyning

Ikke relevant.

Egenerklæringskjema

Fremlagt, signert og datert 08.04.2025

Viktig om TG 2

TG 2 beskriver også elde/naturlig slitasje

Tilstandsgrad TG 2 (gul farge) benyttes i flere sammenhenger, blant annet for å synliggjøre at enkelte bygningsselementer ikke er nye (eldre boliger) og således derfor har naturlig og påregnelig slitasje. Det vil si at gul farge nødvendigvis ikke alltid betyr at det gis et varsel om at noe er direkte feil eller har større bygningskader, men en framskreden brukstid der vedlikeholdstiltak ikke må komme som en overraskelse.

For å redusere unødvendige konflikter på grunn av urealistiske forventninger til eldre og brukte boliger er det viktig å påpeke at ingen materialer varer evig. Fremskreden brukstid utløser at påregnelige slitasjer og skader er vanlige og må forventes. Primærkonstruksjoner som eksempelvis drenering, yttertak inklusive undertak (under yttertak) og vann- og avløpsrør er skjulte elementer og er kanskje ikke skiftet siden byggeår. Av den grunn vil disse kunne få en TG 2 (gul farge) for å gi beskjed til kjøpere om å være oppmerksomme på at selv om husets synlige overflater fremstår uten svekkelser, har boligen tross alt bruksslitasjer. Helt normale og påregnelige vedlikeholdstiltak og kostnader må det alltid tas høyde for når bygningsselementer når en viss alder.

Når en rapport inneholder mange TG 2, trenger dermed ikke det være «farlig». De fleste boliger i Norge er av eldre årgang og utbedringsbehov er påregnelig og normalt.

Eksempler

En tilårskommen membran vil ofte få TG 2, selv om det ikke er oppdaget synlig lekkasje. Eksakt tidspunkt for når en eventuell lekkasje vil oppstå er ikke mulig å bestemme. Lekkasje kan være nært forestående eller først skje mange år frem i tid. Når anbefalt brukstid etter beste skjønn er vurdert oppnådd, har restlevetiden dermed større usikkerhet.

En varmtvannsbereider kan fungere i 10 år, men den kan også vare i 30 - 40 år. Når antatt anbefalt brukstid er oppnådd gis ofte TG 2 og viser at det er klokt å være forberedt på en utbedring/utskifting. Restlevetiden er usikker, og det kan ikke angis nøyaktig tid for når levetiden utløper.

TG 2 kan også bety en feil eller skade!

I tillegg til å beskrive elde/naturlig slitasje, benyttes TG 2 også når det faktisk oppdages feil og skader der tiltak er nødvendige og anbefales. Omfanget av tiltakene kan være høyst forskjellige, fra å holde noe under oppsikt til å utføre nødvendige utbedringer innen rimelig tid. Dersom det er akuttbehov og konsekvensene er store, angis TG 3. Her har også den enkeltes ambisjonsniva betydning.

Eksempler

Ytterpanel på et hus som oppdages har 'noe råteskader' vil få TG 2. Dette ut fra at tiltak anbefales iverksatt innen rimelig tid - og ikke nødvendigvis som et akuttbehov. Det samme kan gjelde 'noe fuktighet' i en kjeller. Er skadeomfanget særs omfattende og med betydelige konsekvenser settes gjerne TG 3.

Definisjoner

Her er et uttrekk av benevnelser og definisjoner som er nyttig å ha kunnskap om:

Anbefalt brukstid og teknisk levetid

Anbefalt brukstid er et svært viktig og nyttig begrep og er kortere enn teknisk levetid. Et eksempel: Om vann- og avløpsrør lekker som følge av aldersvekkelse, er maksimal teknisk levetid nådd. Anbefalt brukstid er kortere enn teknisk levetid og angir derfor at det er hensiktsmessig å skifte ut rørene før de begynner å lekke. Når antatt anbefalt brukstid estimeres være oppnådd, bør en være forberedt på kostnader vil skje knyttet til utskiftings/utbedringer. I slike situasjoner brukes ofte TG 2.

Særlig fuktutsatt konstruksjon

Dette er konstruksjoner der det erfaringsmessig er høy risiko for at fuktskader kan finnes, eksempelvis krypekjeller, terrasser/balkonger med varme rom under og kjellere med innkledde- og opplektede murflater (vegger og gulv).

Gyldighet

Rapporten skal ikke være eldre enn 12 måneder (fra befaringsdato). Er rapporten eldre enn dette må Anticimex AS kontaktes angående videre bruk. Hvis rapporten skal benyttes ved videresalg innenfor gyldighetsperioden på 12 måneder, må det innhentes skriftlig tillatelse fra Anticimex AS.

Denne rapporten benyttes som grunnlag for å tegne boligselgerforsikring hos Anticimex forsikring NUF. Rapporten er således å betrakte som en underwriter-rapport (risikovurderingsrapport) til denne. For det tilfelle Anticimex AS har tilsvarende avtale med andre forsikringsselskaper, gjelder det samme.

Eksempler på hva rapporten ikke vurderer

Tekniske installasjoner og innretninger er som hovedregel ikke vurdert, da dette krever spisskompetanse på de ulike fagområdene. Årsak til ulike skadesymptomer og skader kan være svært komplekse og er derfor heller ikke vurdert om annet ikke er nevnt. Det gjelder også utbedringskostnader.

Yttertak besiktiges når stige på forhånd er reist og forsvarlig sikret, og i tillegg den bygningssakkyndige på egen selvstendig vurdering anser den som forsvarlig å bruke. I andre tilfeller besiktiges yttertaket fra bakkenivå og inne fra loftet.

Krypekjeller og krypeloft inspiseres der det er klargjort for det, og ellers har tilfredsstillende og forsvarlig inspeksjonsmulighet.

Ytterligere noen eksempler på hva den bygningssakkyndige ikke vurderer:

Eventuelle tilhørende bruksrettigheter på annens eiendom, herunder for eksempel naust og brygge, kartlegging og vurdering av fellesdeler i sameier-borettslag og lignende, vurdering av energiforbruk, energimerking, støy, vibrasjoner, lydforhold, radonmålinger, inneklimate, miljø, elektromagnetisme, funksjonskrav (universell utforming, egnethet), undersøkelse av skjulte tekniske anlegg, armeringskorrosjon, svømmebasseng, geotekniske forhold, vurdering av årsak til setningskader, ombygningssmulighet, innredningsmulighet (eks.vis rom under terreng, loft eller andre uinnredete arealer), vurdering av boligens markedsverdi, teknisk verdi, om boligen og eventuelle ombygginger/bruksendringer er byggemeldte og godkjente, samt om rom i boligen som brukes til varig opphold er godkjent for dette (dersom nødvendig dokumentasjon ikke er framlagt av eier). Funksjonstesting og kontroll av hvitevarer, ventilasjonsanlegg, varmpumper, elektriske anlegg (omfatter likevel en overordnet vurdering) og lignende tekniske installasjoner er ikke foretatt. Dette gjelder også f.eks. piper (noen kontrollpunkter foretas likevel herunder f.eks. avstand til brennbare materialer) og ildsteder.

Rapporten må ikke oppfattes som en garanti eller en fullstendig beskrivelse av boligens tilstand. Besiktigelsen baseres på stikkprøveprinsippet og hovedsakelig med visuell observasjoner, men med noe bruk av egnede instrumenter, når det er nevnt for fuktsøk og skjevheter på gulv. Det elektriske anlegget er vurdert ut fra en ikkeautorisert el-fagmann sitt skjønn. Feil og skader som er skjulte/ikke synlige, eller som av andre årsaker er for krevende å oppdage på denne rapportens undersøkelsesnivå, kan derfor likevel kunne forekomme.



Membran, tettesjikt og overgang til sluk. - [Sluk i dusjonen.
]



Elektrisk anlegg - [Sikringskap.]



Hovedstoppekran - [Hovedstoppekran.]



Overflater vegger/undertak - [Hull i undertak.]

Egenerklæringsskjema

Dette skjema vil være en del av salgsoppgaven

Meglerfirma	Eiendomsmegleren Din Telemark AS	Oppdragsnr.	48250045		
Adresse	Smedkåsa 4				
Postnr.	3830	Sted	ULEFOSS		
Er det dødsbo?	<input type="checkbox"/> Nei <input checked="" type="checkbox"/> Ja	Avdødes navn	Inger Elisabeth Børke Roko		
Salg ved fullmakt?	<input checked="" type="checkbox"/> Nei <input type="checkbox"/> Ja	Navn hjemmelshaver			
Hvilket år kjøpte avdøde boligen?	1995	Hvor lenge har du bodd i boligen?	26	Har du bodd i boligen siste 12 mnd?	<input checked="" type="checkbox"/> Nei <input type="checkbox"/> Ja
I hvilket selskap har du (evt. sameiet/brl/aksjelaget) tegnet bygningsforsikring?	IF	Polise/avtalenr	5023003		
Selger 1 Fornavn	Kari Elisabeth	Etternavn	Roko Tveiten		
Selger 2 Fornavn	Micheline	Etternavn	Roko Kavli		
Selger 3 Fornavn	Eva	Etternavn	Roko		
Selger 4 Fornavn	Ingrid Helga	Etternavn	Roko Krogstie		

SPØRSMÅL FOR ALLE TYPER

EIENDOMMER

(spørsmål som besvares med «Ja», skal beskrives nærmere i feltet

«Kommentar»)

1. Kjenner du til om det er/har vært feil ved våtrommene, f.eks. sprekker, lekkasje, råte, lukt eller soppskader?

Nei Ja Vet ikke Kommentar

2. Kjenner du til om det er utført arbeid på bad/våtrom? Hvis nei, gå til punkt 3.

Nei Ja, kun faglært Ja, både av faglært og ufaglært / egeninnsats Ja, kun av ufaglært / egeninnsats Vet ikke

Firmanavn

Redegjør for hva som ble gjort av hvem og når:

2.1 Ble tettesjikt/membran/sluk oppgradert/fornyet?

Nei Ja Vet ikke

Firmanavn

Redegjør for hva som ble gjort av hvem og når:

2.2 Foreligger det dokumentasjon på arbeidene?

Nei Ja Vet ikke Kommentar

2.3 Dersom arbeidet er søknadspliktig (f.eks. bruksendring fra bod til bad, brudd på brannskille), er arbeidet byggemeldt?

Nei Ja Vet ikke Kommentar

3. Kjenner du til om det er/har vært feil på vann/avløp, herunder rørbrudd, tilbakeslag, tett sluk eller lignende?

Nei Ja Vet ikke Kommentar

4. Kjenner du til om det er/har vært utført arbeid/kontroll på vann/avløp?

Nei Ja, kun faglært Ja, både av faglært og ufaglært / egeninnsats Ja, kun av ufaglært / egeninnsats Vet ikke

Firmanavn

Redegjør for hva som ble gjort av hvem og når:

5. **Kjenner du til om det er/har vært problemer med drenering, fuktinnsig, øvrig fukt eller fuktmerker i underetasje/kjeller?**
 Nei Ja Vet ikke Kommentar
6. **Kjenner du til om det er/har vært problemer med ildsted/skorstein/pipe, f. eks dårlig trekk, sprekker, pålegg etter tilsyn, fyringsforbud eller lignende?**
 Nei Ja Vet ikke Kommentar
7. **Kjenner du til om det er/har vært skjevheter/setningsskader, f. eks. riss/sprekker i mur, skjeve gulv eller lignende?**
 Nei Ja Vet ikke Kommentar
8. **Kjenner du til om det er/har vært sopp/råteskader i boligen?**
 Nei Ja Vet ikke Kommentar
9. **Kjenner du til om det er/har vært insekter/skadedyr i boligen som f.eks. rotter, mus, skjeggkre, maur eller lignende?**
 Nei Ja Vet ikke Kommentar
10. **Kjenner du til om det er/har vært utettheter i terrasse/garasje/tak/fasade?**
 Nei Ja Vet ikke Kommentar
11. **Kjenner du til om det har vært utført arbeider på terrasse/garasje/tak/fasade?**
 Nei Ja, kun faglært Ja, både av faglært og ufaglært / egeninnsats Ja, kun av ufaglært / egeninnsats Vet ikke
Firmanavn
Redegjør for hva som ble gjort av hvem og når:
12. **Kjenner du til om det er/har vært utført arbeider på el-anlegget eller andre installasjoner (f.eks. oljetank, sentralfyr, ventilasjon)? Hvis nei, gå til punkt 13.**
 Nei Ja, kun faglært Ja, både av faglært og ufaglært / egeninnsats Ja, kun av ufaglært / egeninnsats Vet ikke
Firmanavn
Redegjør for hva som ble gjort av hvem og når:
- 12.1 **Foreligger det samsvarserklæring for hele eller deler av det elektriske anlegget (i henhold til forskrift om lavspenningsanlegg)?**
 Nei Ja Vet ikke Kommentar
13. **Kjenner du til om det er utført kontroll av el-anlegget og/eller andre installasjoner (f.eks. oljetank, sentralfyr, ventilasjon)?**
 Nei Ja Vet ikke Kommentar
14. **Har du ladeanlegg/ladeboks for el-bil i dag?**
 Nei Ja Vet ikke Kommentar
15. **Kjenner du til om ufaglærte har utført arbeider som normalt bør utføres av faglærte personer utover det som er nevnt tidligere (f.eks. på drenering, murerarbeid, tømmerarbeid etc.)?**
 Nei Ja Vet ikke Kommentar
16. **Kjenner du til om det er nedgravd oljetank på eiendommen? Hvis nei, gå til punkt 17.**
 Nei Ja Vet ikke
- 16.1 **Har kommunen gitt dispensasjon til at den nedgravde oljetanken kan bli liggende, f. eks. ved at den nedgravde oljetanken tømmes, saneres eller fylles igjen med masser?**
 Nei Ja Vet ikke Kommentar
17. **Kjenner du til forslag til- eller vedtatte reguleringsplaner, andre planer, nabovarsel, eller offentlige vedtak som kan medføre endringer i bruken av eiendommen eller eiendommens omgivelser?**
 Nei Ja Vet ikke Kommentar
18. **Kjenner du til om det foreligger påbud/heftelser/krav/manglende tillatelser vedrørende eiendommen?**
 Nei Ja Vet ikke Kommentar
19. **Selges eiendommen med utleiedel, leilighet eller hybel eller lignende? Hvis nei, gå til punkt 20.**
 Nei Ja Vet ikke

19.1 Hvis ja, er rommene som benyttes til ovennevnte godkjent til beboelse (rom til varig opphold) av bygningsmyndighetene?

Nei Ja Vet ikke Kommentar

20. Kjenner du til om det er innredet/bruksendret/bygget ut kjeller eller loft eller andre deler av boligen? Hvis nei, gå til punkt 21.

Nei Ja Vet ikke Kommentar

20.1 Er innredningen/utbyggingen godkjent hos bygningsmyndighetene?

Nei Ja Vet ikke Kommentar

21. Kjenner du til manglende brukstillatelse eller ferdigattest?

Nei Ja Vet ikke Kommentar

22. Kjenner du til om det er foretatt radonmåling?

Nei Ja Vet ikke Kommentar

23. Kjenner du til om det foreligger skaderapporter, tidligere tilstandsvurderinger/rapporter eller målinger?

Nei Ja Vet ikke Kommentar

24. Kjenner du til andre forhold av betydning som kan være relevant for kjøper å vite om (f.eks. tinglyste forhold, private avtaler, nabovarsel, rasfare)?

Nei Ja Vet ikke Kommentar

SPØRSMÅL FOR BOLIGER I

SAMEIER/BORETTSLAG/BOLIGAKSJESELSKAP:

25. Kjenner du til om sameie/laget/selskapet er involvert i tvister av noe slag?

Nei Ja Vet ikke Kommentar

26. Kjenner du til vedtak/forslag til vedtak om forhold vedrørende eiendommen som kan medføre økte felleskostnader/økt felles gjeld?

Nei Ja Vet ikke Kommentar

27. Kjenner du til om det er/har vært sopp/råteskader/insekter/skadedyr i sameiet/laget/selskapet som f.eks. rotter, mus, maur eller lignende?

Nei Ja Vet ikke Kommentar

28. Kjenner du til om det er/har vært skjeggkre i sameiet/laget/selskapet (i fellesareal eller i andre boliger)?

Nei Ja Vet ikke Kommentar

TILLEGGSKOMMENTAR

Selger har ikke bebodd eiendommen og har derfor ikke spesifikk kunnskap om den. Det kan i denne sammenheng eksistere feil og skader på eiendommen som ikke er spesifikt opplyst. Kjøper oppfordres derfor til å foreta en særlig grundig besiktigelse, gjerne med bistand av teknisk sakkyndig.

Eier av boligen har bodd sykehjem men boligen har vært passet på av arvingene ukentlig alle årstider. Selv om arvingene ikke har bodd der så har vi vært mye i boligen opp gjennom årene og har hjulpet å sørge for at alt har vært i orden i boligen og garasjen. Det har blitt skiftet varmtvann tank (benke bereder) 25 februar 2025 av Midt Telemark rør as .

Jeg bekrefter at opplysninger er gitt etter beste skjønn. Jeg er kjent med at dersom jeg har gitt ufullstendige, uriktige eller misvisende opplysninger om eiendommen, vil selskapet kunne søke hel eller delvis regress for sine utbetalinger eller redusere sitt ansvar helt eller delvis, jfr. Vilkår for boligselgerforsikring punkt 9.1 og forsikringsavtaleloven kapittel 4.

Jeg er orientert om at mitt mulige ansvar som selger etter avhendingsloven, eventuelt etter kjøpsloven (aksjeboliger), og om Anticimex Forsikrings boligselgerforsikringstilbud. Jeg er klar over at avtale om tegning av forsikring er bindende fra signering av egenerklæringsskjema. Premietilbudet som er gitt av megler er bindende for Anticimex Forsikring i 6 måneder fra oppdragsinngåelse med megler. Etter dette vil premien og forsikringsvilkårene kunne justeres. Fra 15.12.2024 vil prisene for boligselgerforsikring bli justert opp i henhold til nye premietabeller. Oppdrag inngått eller fornyet før 15.12.2024 vil også få nye priser når disse oppdragene er eldre enn 6 måneder regnet fra oppdragsinngåelsen eller siste fornyelse. Det forutsettes at denne premiejusteringen aksepteres for at boligselgerforsikringen skal være gyldig.

Når premietilbudet ikke lenger er bindende for forsikringsselskapet, må egenerklæringsskjemaet signeres på nytt og eventuelle endringer påføres. Det vil da være forsikringspremien og forsikringsvilkårene på ny signeringsdato som legges til grunn.

Det kan ikke tegnes boligselgerforsikring ved salg av boligeiendom i følgende tilfeller:

- mellom ektefeller eller slektninger i rett oppstigende eller nedstigende linje, søsken, eller
 - mellom personer som bor eller har bodd på boligeiendommen og/eller
 - når salget skjer som ledd i sikredes næringsvirksomhet/er en næringseiendom
 - etter at boligeiendommen er lagt ut for salg.
- Dersom det ikke foreligger risikovurdering (tilstandsrapport) for boligeiendommen som tilfredsstillere kravene i forskrift til avhendingslova FOR-2021-06-08-1850

Forsikringsselskapet kan ved skriftlig samtykke likevel akseptere tegning av forsikring også i ovennevnte tilfeller. Dersom selskapet ikke har gitt skriftlig samtykke, kan erstatningen bortfalle.

Ved oppgjørsoppdrag trer forsikringen i kraft når kontrakten er signert av begge parter, begrenset til siste 12 måneder før overtakelse.

For øvrig oppfordrer selger potensielle kjøpere til å undersøke eiendommen grundig, jf. avhendingsloven § 3-10 og kjøpslovens § 20 (aksjeboliger).

Ved signering av nærværende skjema aksepteres at Buysure AS, Visma Real Estate AS og Signicat AS ikke har ansvar for transaksjonen som tjenesten benyttes til, og ikke kan holdes ansvarlig for eventuelt tap av noen art som følge av brukerfeil, eventuelle feil ved Signicat AS og Visma Real Estate AS sine tjenester eller tredjepartsløsninger, herunder BankID.

Forsikringsvilkårene leser du i sin helhet på: https://buysure.no/Anticimex/vilkaar	Les mer om boligselgerforsikringen og se prislister her: buysure.no/boligselgerforsikring
---	---

<input checked="" type="checkbox"/>	Jeg ønsker å tegne boligselgerforsikring, og bekrefter å ha mottatt og lest forsikringsvilkårene og informasjonsbrosjyre til selger i forbindelse med tegning av boligselgerforsikring. Forsikringen trer i kraft på det tidspunkt det foreligger en budaksept mellom partene, begrenset til tolv måneder før overtakelse. Ved oppgjørsoppdrag trer forsikringen i kraft når kontrakten er signert av begge parter, begrenset til siste 12 måneder før overtakelse. Jeg bekrefter med dette at eiendommen ikke er en næringseiendom, at den ikke selges som ledd i næringsvirksomhet eller mellom ektefeller eller slektninger i rett oppstigende eller nedstigende linje, søsken, eller mellom personer som bor eller har bodd på boligeiendommen. Dersom forsikringen er tegnet i strid med ovenstående (se også forsikringsvilkårene punkt 9) kan Anticimex Forsikring søke hel eller delvis regress for sine utbetalinger og/eller redusere sitt ansvar helt eller delvis. Jeg er innforstått med at eiendomsmegleren ikke har fullmakt til å gjøre unntak fra ovennevnte begrensninger. 11 % av forsikringspremien er honorar til Buysure AS. For boligselgerforsikring med Anticimex risikovurderingsrapport, er også kr. 1250,- av total forsikringspremie honorar til Buysure. Honoraret inngår i den totale premien du betaler inklusive evt. adm. gebyr og kostnadsdekning til eiendomsmegler.
-------------------------------------	--

<input type="checkbox"/>	Jeg ønsker ikke å tegne boligselgerforsikring, men megler har tilbudt meg å tegne slik forsikring.
--------------------------	--

<input type="checkbox"/>	Jeg kan ikke tegne boligselgerforsikring iht. vilkår
--------------------------	--

<input checked="" type="checkbox"/>	Jeg samtykker til bruk av elektronisk kommunikasjon med forsikringsselskapet og/eller deres representanter.
-------------------------------------	---

<input type="checkbox"/>	Jeg samtykker ikke til bruk av elektronisk kommunikasjon med forsikringsselskapet og/eller deres representanter.
--------------------------	--

Vedtekter for Herregårdsjordets sameie.

Et godt bomiljø avhenger i første rekke av beboernes egen evne til å omgås med mennesker og vise hensyn og omtanke under forskjellige forhold. Hver enkelt beboer kan bidra til å skape hygge og trivsel ved at boligene og utearealene brukes slik at de ikke sjenerer andre. I noen sammenhenger er det likevel nødvendig med felles regler. Derfor er disse ordensreglene laget.

1. Tillitsvalgt i sameie.

Siden vi er så få huseiere og alle huseiere har stemmerett over saker som blir tatt opp ønsker vi å ha en kontaktperson i sameie som har ansvaret for å kalle inn til fellesmøter og dugnader. Dette med å være kontaktperson går på rundgang og skal velges 1 gang pr år. Det skal også være minimum ett møte pr år. Det er kun huseier som har stemmerett over saker og kan sitte som kontaktperson. Ieietakere er velkommen til å være med på møter og har mulighet til å komme med forslag i saker, men har ikke stemmerett. Det er flertallet som avgjør resultat av stemmene.

2. Klipping og vedlikehold av fellesarealene.

Plenklipping og hekk:

Hver huseier klipper på sin egen plen, og klipper sin hekk som er på tomten.

På fellesarealene har vi en «pinne» som blir sendt på rundgang, når man har denne pinnen har man ansvar for å klippe fellesarealene. Dette gjør den som har pinnen når det passer, men innen rimelighetens grenser.

Klipping av hekk og annet vedlikehold på fellesarealene:

Vi har dugnad en dugnad på våren og en på høsten hvor vi ordner fellesarealene. Da innebærer det at vi raker og klipper hekker osv.

3. Snømåking/Strøing.

Pr. nå blir det leid inn en som måker snøen og en som strør på fellesarealet og fellesparkering, denne regningen blir delt på de 6 boenhetene som bruker dette som sin innkjøring. De 3 boenhetene øvre deler ikke med på denne regningen da de har sin egen innkjøring og har ansvar for sin del der.

Alle skal selv måke/strø foran sine garasjer og inngangsparti.

4. Vedlikehold av felles gårdsplass og parkering.

Når det er behov for ny grus og annet vedlikehold av felles gårdsplass er alle huseierne med på å dele på den regningen, alle skal også være med på å bidra når dette, da blir regningen delt på de 9 boenhetene som er i sameie.

5. Parkering av biler.

Det er 2 fellesparkeringer utenfor boenheten til Reidar Holstad, disse kan brukes av alle 9 boenhetene. Hver huseier har 2 parkeringsplasser, 1 utenfor sin boenhet og en i garasjen.

Det skal ikke parkeres avskiltet motorkjøretøy i gårdstunet, disse skal fjernes umiddelbart. Dette for at det ikke skal ta opp plasser eller stå til sjenanse for de andre huseierne.

6. Strøm i garasje.

I felles garasjebygg er det en strømmåler, den står i garasjen til Willy Skafte. På denne måleren er garasjen til Reidar Holstad også koblet til. Willy Skafte sender ut regning på dette x 2 pr år (januar og juli).

Hvis man anskaffer seg elbil skal det legges opp egen strømmåler i sin garasje, det skal også settes inn original elbil lader som skal monteres av fa. Her skal hver enkelt huseier stå for disse kostnadene.

7. Sjøpeldunker.

Alle har pr. nå hver sine sjøpeldunker, noen har gått sammen og har noe felles. Det er blitt snakket om ett felles sjøpeldstativ som alle kan være med på, men dette er ikke kommet i orden enda. Dette ble snakket om på fellesmøte 24/7. Frem til nå gjelder overstående.

8. Valg av husfarge.

Vi eier alle hver vår bolig og kan i prinsippet selv velge hva slags farge man vil ha på huset. Men siden husene ligger vegg i vegg ønsker alle huseierne at man skal ha en dialog på dette med husfarge, slik at vi får en helhet. Ved endringer av husfarge skal det kalles inn til ett fellesmøte og man fremlegger sitt ønske om farge for de andre huseierne. Alle huseierne har mulighet til å si noe og det skal stemmes over forslaget. Er det noen som setter seg helt imot tar vi kontakt med en fargekonsulent som da kan komme med ett forslag. Når vi stemmer over forslagene er det flertallet som bestemmer. Dette er for å unngå noen fremtidige konflikter vedrørende dette.

9. Utleie av boenhet

Vi som bor her, ønsker ett fredelig og godt miljø her. Så det er ønskelig at hvis man skal leie ut at man leier ut til ordensfolk som kan være med på å skape ett godt bomiljø i nabolskapet.

10. Forsikring

Alle huseiere plikter å forsikre sin boenhet, det er også viktig å passe på at man forsikrer garasjene.

Smedkåsa 4

Nabolaget Holla gård/Berget - vurdert av 18 lokalkjente

Nabolaget spesielt anbefalt for

- Familier med barn
- Etablerere
- Husdyreiere



Offentlig transport

🚶 Berget	4 min 🚶
Linje 103, 117	0.4 km
🚶 Lunde stasjon	14 min 🚶
Linje F5	11.9 km
✈ Sandefjord lufthavn Torp	1 t 11 min 🚶

Skoler

Holla 10-Årige skole (1-10 kl.)	12 min 🚶
380 elever, 20 klasser	1 km
Nome vgs - avd. Søve	5 min 🚶
150 elever	2.4 km
Nome vgs - avd. Lunde	14 min 🚶
350 elever, 29 klasser	11.9 km



Opplevd trygghet
Veldig trygt 93/100



Naboskapet
Godt vennskap 75/100



Kvalitet på skolene
Bra 73/100

Aldersfordeling

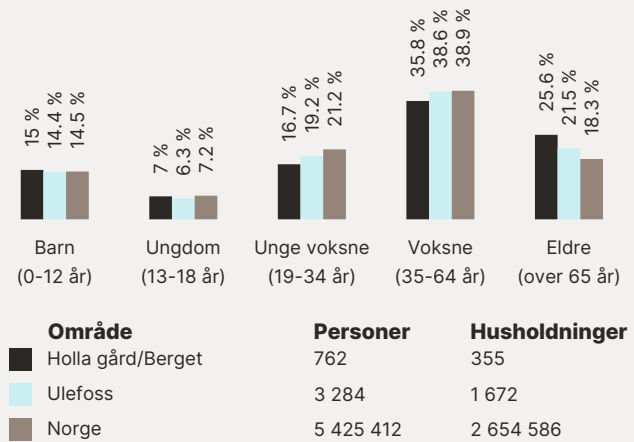

Barnehager

Herregårdshavna barnehage (0-5 ...)	2 min 🚶
69 barn	0.2 km
Fagerli barnehage (1-5 år)	12 min 🚶
53 barn	1 km

Dagligvare

Coop Extra Ulefoss	15 min 🚶
PostNord	1.4 km
Spar Ulefoss	17 min 🚶
Post i butikk	1.6 km

Primære transportmidler



1. Egen bil



2. Samkjøring



Turmulighetene

Nærhet til skog og mark 93/100



Støynivået

Lite støynivå 93/100



Trafikk

Lite trafikk 92/100

Sport

⚽ Kåsene ballbane 7 min 🚶
Ballspill 0.6 km

⚽ Holla 10-årige skole 10 min 🚶
Ballspill, fotball, sandvolleyball 0.9 km

🏊 SKY Fitness Ulefoss 16 min 🚶

Boligmasse

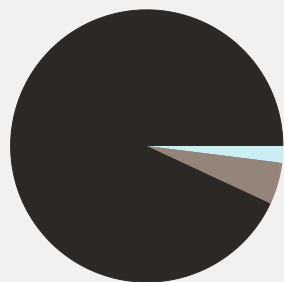

■ 94% enebolig
■ 2% blokk
■ 5% annet

Varer/Tjenester

📍 Ulefoss Senteret 16 min 🚶

📍 Vitusapotek Ulefoss 16 min 🚶

Aldersfordeling barn (0-18 år)

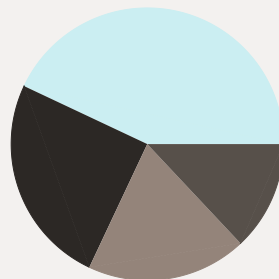

■ 25% i barnehagealder
■ 43% 6-12 år
■ 19% 13-15 år
■ 13% 16-18 år

Familiesammensetning

Par m. barn



Par u. barn



Enslig m. barn



Enslig u. barn



Flerfamilier



0% 45%

■ Holla gård/Berget
■ Ulefoss
■ Norge

Sivilstand

		Norge
Gift	34%	33%
Ikke gift	53%	54%
Separert	8%	9%
Enke/Enkemann	5%	4%

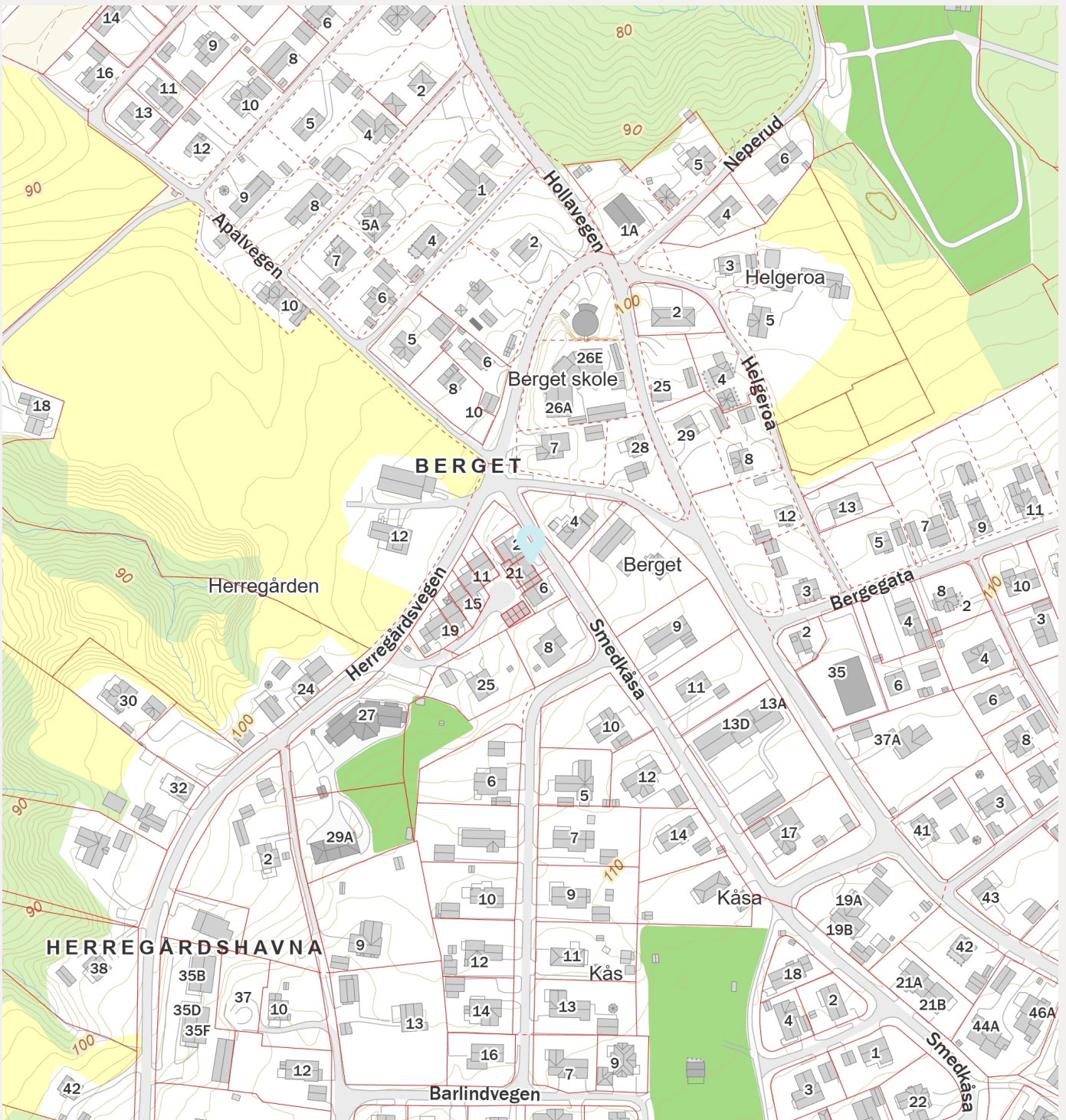
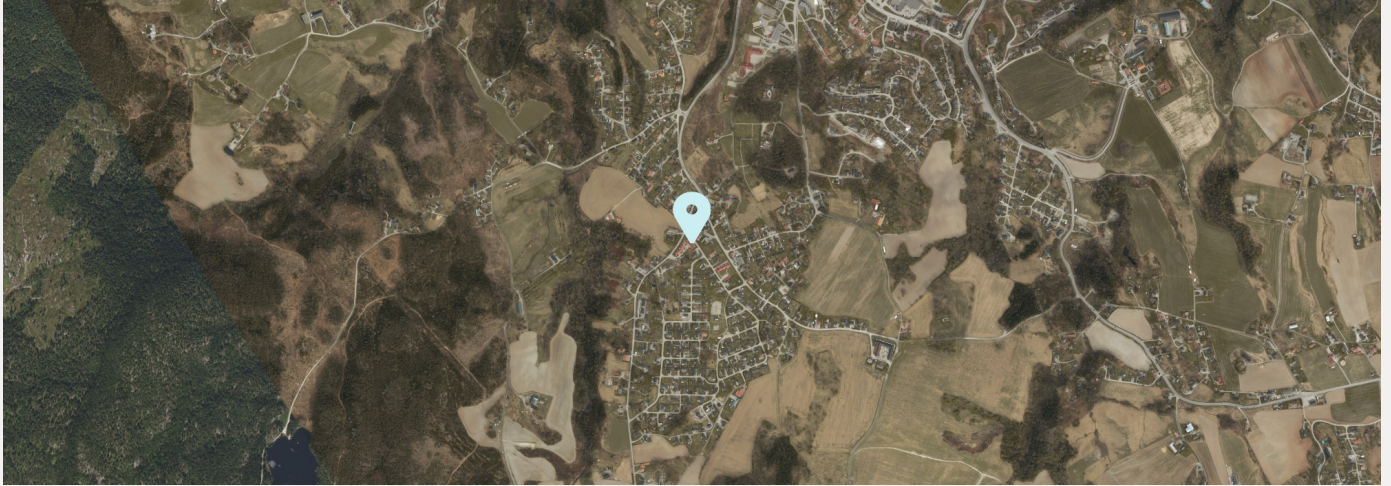

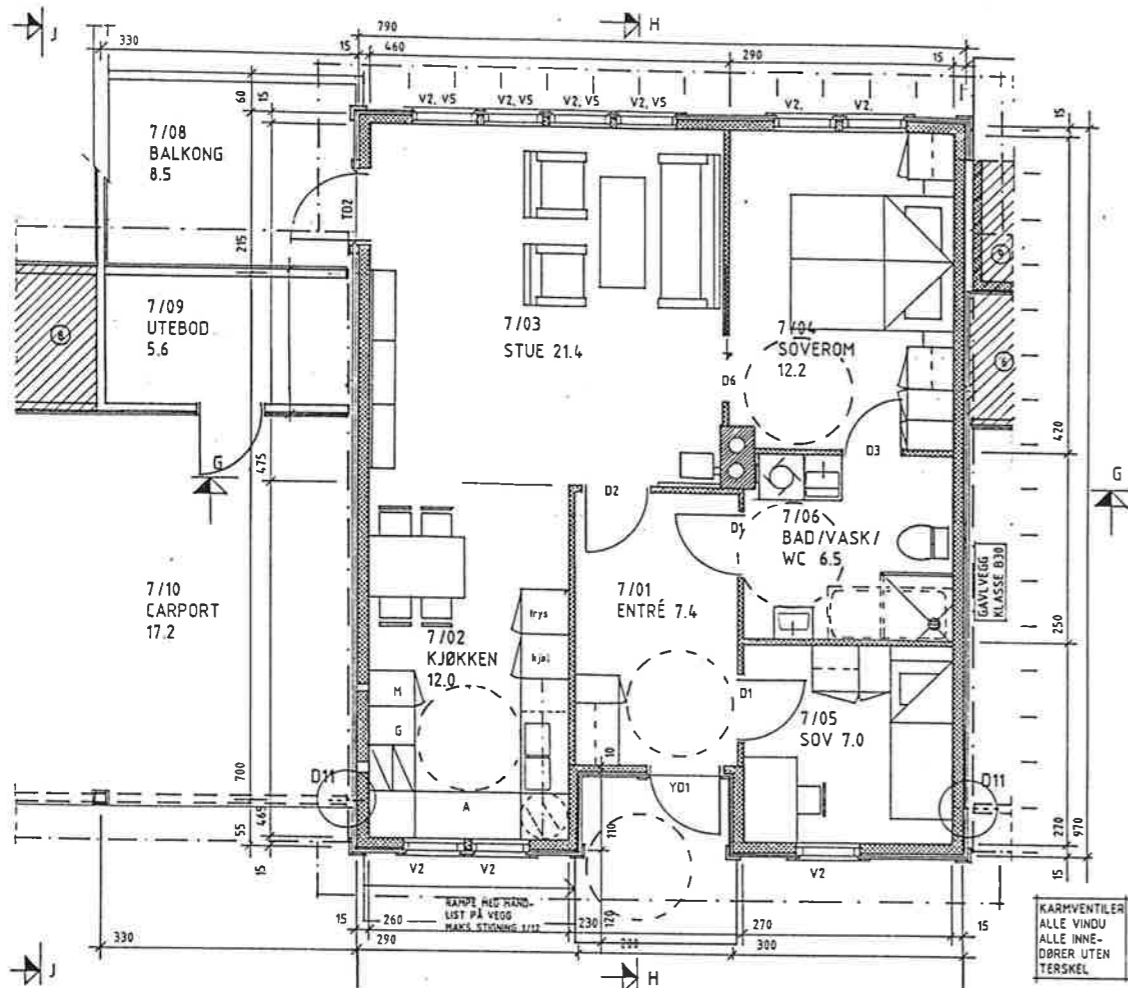

PLAN 1. ETASJE

1725
2410-89
51

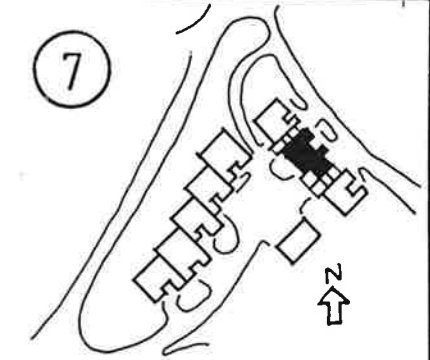

AREALER (inkl. utebod)

	BRA	BA
1.etasje	$74.5 \times 1.0 = 74.5$	
carport	17.2	GRF. 82.9

SNITT G-G

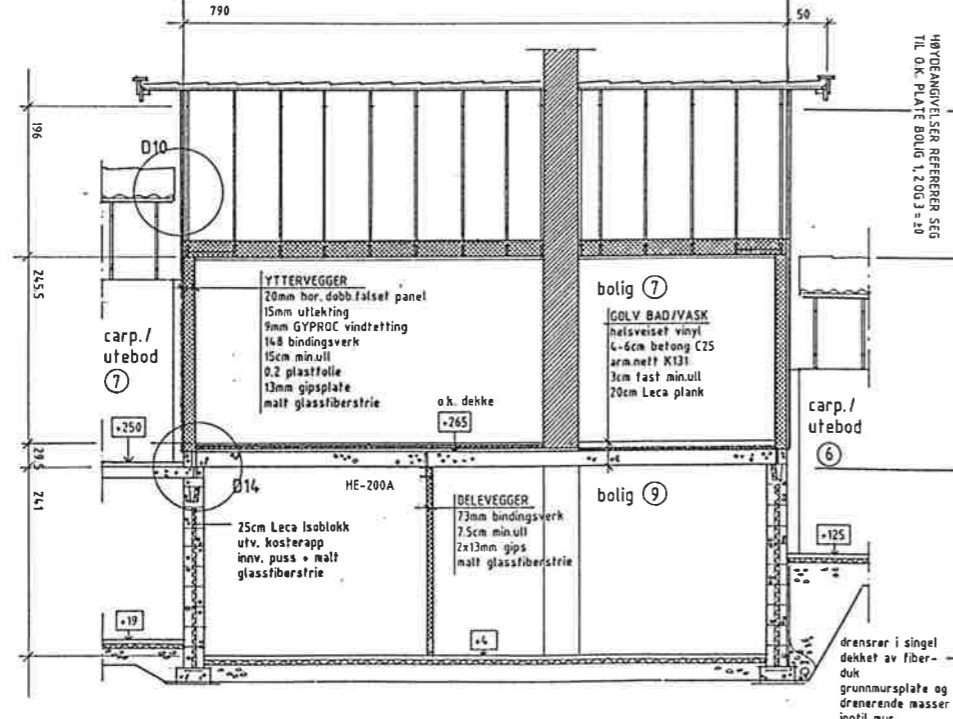

SNITT H-H

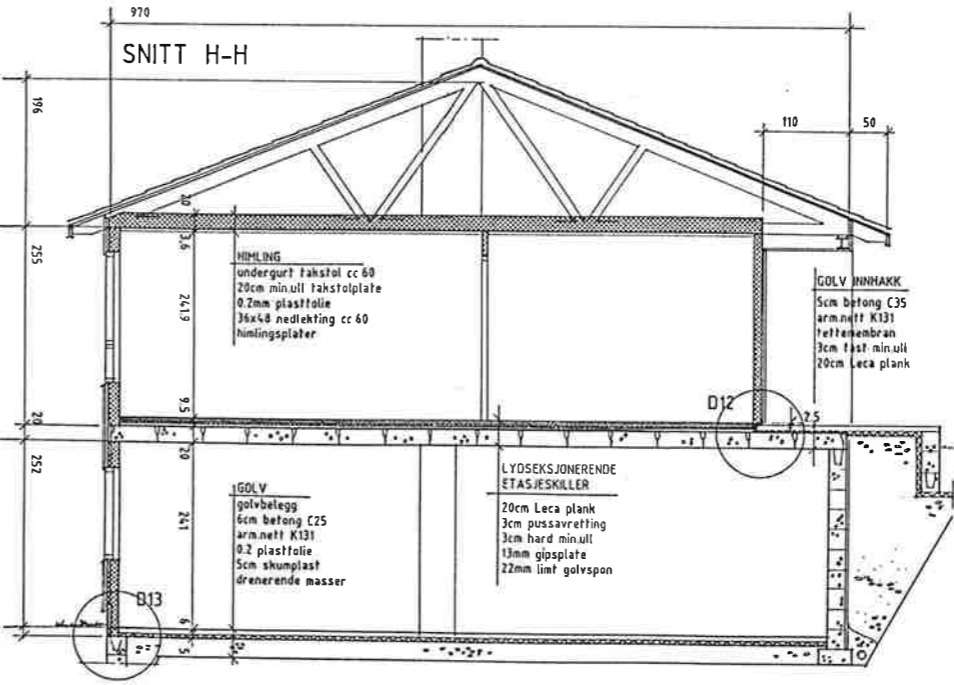

LIVSLØPSBOLIGER HERREGÅRDSJORDET - Ulefoss, Nome kommune
 byggherre - NOME BOLIGBYGG AS, tlf 094 55363 - 3810 Gvarv
 GJERNES ARKITEKTKONTOR tlf 03 955600 - 3810 Gvarv

PLAN, SNITT
 bolig 7

målestokk
 1/100

bolig nr.
 7

10.89



Nome kommune

Grunnkart

Eiendom: 11/260/0/2
Adresse: Smedkåsa 4
Dato: 10.04.2025
Målestokk: 1:1000



UTM-32

- | | | | |
|---|--|------------------------|----------------------|
| Eiendomsgr. nøyaktig <= 10 cm | Eiendomsgr. mindre nøyaktig >200<=500 cm | Eiendomsgr. omtvistet | Hjelpelinje vannkant |
| Eiendomsgr. middels nøyaktig >10<=30 cm | Eiendomsgr. lite nøyaktig >=500 cm | Hjelpelinje veikant | Hjelpelinje fiktiv |
| Eiendomsgr. mindre nøyaktig >30<=200 cm | Eiendomsgr. uviss nøyaktighet | Hjelpelinje punktbeste | |

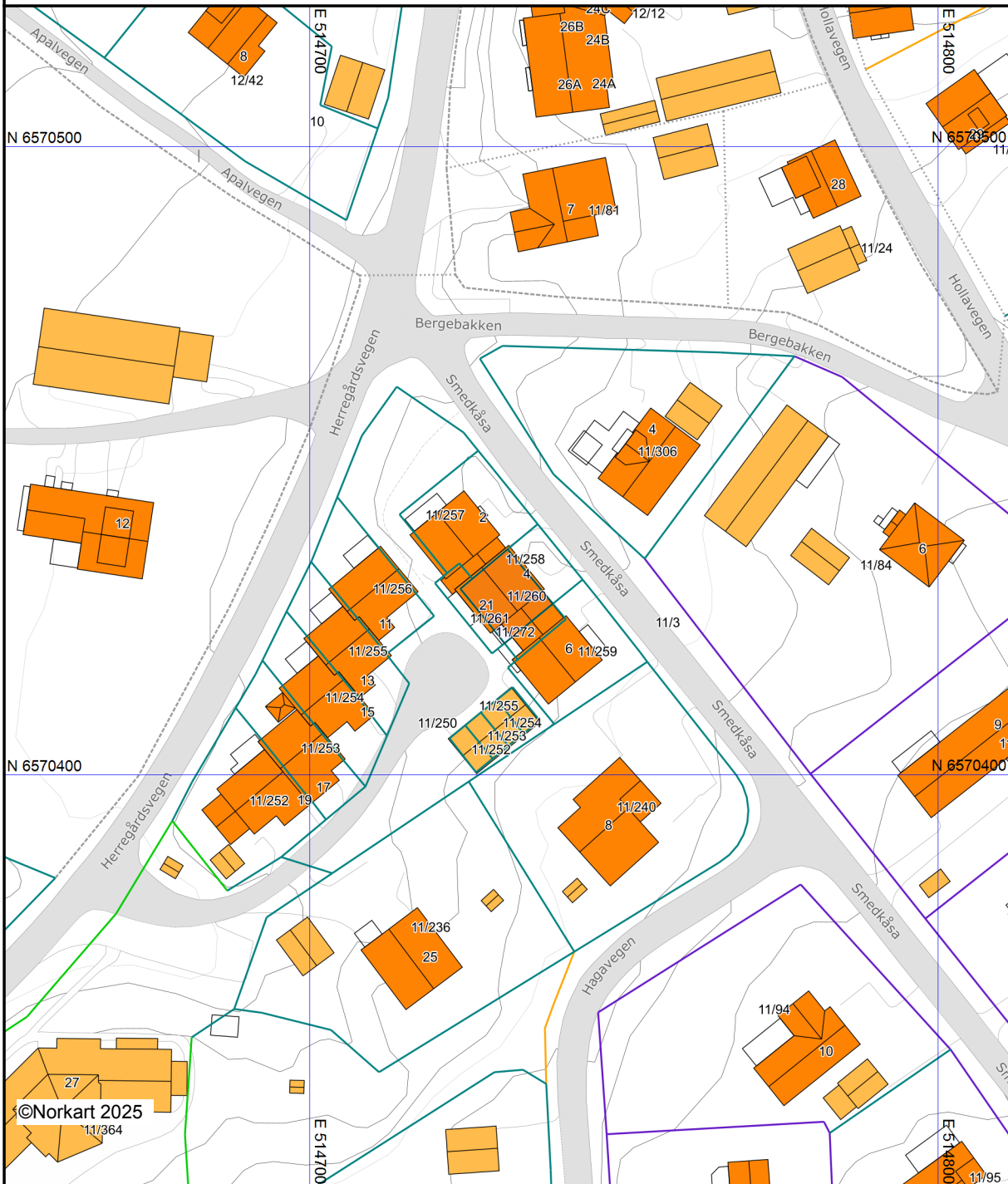

©Norkart 2025

Det tas forbehold om at det kan forekomme feil, mangler eller avvik i kartet. Spesielt gjelder dette usikre eiendomsgrenser. Dette kartet kan ikke brukes som erstatning for situasjonskart i byggesaker.