

# Utskrift fra Matrikkelen

Levert av ePlassen fra Proconet as, 31.03.2025 11:57

## Eiendom 1566-48/217 Hjortvegen 3-5-7-9-11

Bruksnavn	Hjortvegen 3-5-7-9-11	Etablert dato	25.10.1988	Andel	
Type	Grunneiendom	Oppgitt areal	4575 (Målebrev)	Tinglyst	Ja
Kommunenr	1566	Beregnet areal	4572,3	Anmerket klage	Nei
Gårdsnr	48	Har festegrunner	Nei	Kulturminne	Nei
Bruksnr	217	Punktfeste	Nei	Grunnforurensning	Nei
Festenr		Seksjonert	Nei		
Seksjonsnr					

## Adresser (20)

Adresse	Poststed	Grunnkrets	Valgkrets	Kirkesogn
Hjortvegen 3A	6652 Surnadal	Vaseng	Surnadal	Øye og Ranese
Hjortvegen 3B	6652 Surnadal	Vaseng	Surnadal	Øye og Ranese
Hjortvegen 3C	6652 Surnadal	Vaseng	Surnadal	Øye og Ranese
Hjortvegen 3D	6652 Surnadal	Vaseng	Surnadal	Øye og Ranese
Hjortvegen 5A	6652 Surnadal	Vaseng	Surnadal	Øye og Ranese
Hjortvegen 5B	6652 Surnadal	Vaseng	Surnadal	Øye og Ranese
Hjortvegen 5C	6652 Surnadal	Vaseng	Surnadal	Øye og Ranese
Hjortvegen 5D	6652 Surnadal	Vaseng	Surnadal	Øye og Ranese
Hjortvegen 7A	6652 Surnadal	Vaseng	Surnadal	Øye og Ranese
Hjortvegen 7B	6652 Surnadal	Vaseng	Surnadal	Øye og Ranese
Hjortvegen 7C	6652 Surnadal	Vaseng	Surnadal	Øye og Ranese
Hjortvegen 7D	6652 Surnadal	Vaseng	Surnadal	Øye og Ranese
Hjortvegen 9A	6652 Surnadal	Vaseng	Surnadal	Øye og Ranese
Hjortvegen 9B	6652 Surnadal	Vaseng	Surnadal	Øye og Ranese
Hjortvegen 9C	6652 Surnadal	Vaseng	Surnadal	Øye og Ranese
Hjortvegen 9D	6652 Surnadal	Vaseng	Surnadal	Øye og Ranese
Hjortvegen 11A	6652 Surnadal	Vaseng	Surnadal	Øye og Ranese
Hjortvegen 11B	6652 Surnadal	Vaseng	Surnadal	Øye og Ranese
Hjortvegen 11C	6652 Surnadal	Vaseng	Surnadal	Øye og Ranese
Hjortvegen 11D	6652 Surnadal	Vaseng	Surnadal	Øye og Ranese

## Forretninger (1)

Dato	Type	Enhet	Rolle	Arealendring
25.10.1988	Kart- og delingsforretning	1566-48/217	Mottaker	4575
		1566-48/7	Avgiver	-4575

## Bygninger (6)

### Bygg 1 av 6: Andre småhus m/3 boliger el fl

Bygningsnr	10412013	Sefrak	Nei
Gruppe		Kulturminne	Nei
Status	Tatt i bruk	Vannforsyning	Nei
Igangsatt	01.11.1988	Avløp	Tilkn. off. vannverk
Tatt i bruk	15.04.1989	Oppvarming	
Boliger	4	Energikilde	
Etasjer	2	Har heis	Nei
	Areal, bolig (bruk/brutto)	265/0	
	Areal, annet (bruk/brutto)	0/0	
	Areal, totalt (bruk/brutto)	265/0	
	Areal, (bebygd/ubebygd)	0/	

## Bruksenheter

Bolignr	Adresse	Beskrivelse	BRA	Ant rom	Ant bad	Ant WC	Kjøkkenkode
U0101		Underetasje	64	3	1	1	Kjøkken
H0101		Hovedetasje	65	3	1	1	Kjøkken
H0101		Hovedetasje	65	3	1	1	Kjøkken
U0101		Underetasje	64	3	1	1	Kjøkken

## Etasjer

Etasje	Beskrivelse	Boenheter	Areal, bolig (bruk/brutto)	Areal, annet (bruk/brutto)	Areal, totalt (bruk/brutto)
H01	Hovedetasje	2	131/0	0/0	131/0
U01	Underetasje	2	134/0	0/0	134/0

## Bygg 2 av 6: Garasjeuthus anneks til bolig

Bygningsnr	15245158			Sefrak	Nei
Gruppe				Kulturminne	Nei
Status	Tatt i bruk			Vannforsyning	Nei
Igang satt	01.10.1990	Areal, bolig (bruk/brutto)	0/0	Avløp	
Tatt i bruk	15.01.2003	Areal, annet (bruk/brutto)	49/0	Oppvarming	
Boliger	0	Areal, totalt (bruk/brutto)	49/0	Energikilde	
Etasjer	1	Areal, (bebygd/ubebygd)	0/	Har heis	Nei

## Bruksenheter

Bolignr	Adresse	Beskrivelse	BRA	Ant rom	Ant bad	Ant WC	Kjøkkenkode
0000			0	0	0	0	

## Etasjer

Etasje	Beskrivelse	Boenheter	Areal, bolig (bruk/brutto)	Areal, annet (bruk/brutto)	Areal, totalt (bruk/brutto)
H01	Hovedetasje	0	0/0	49/0	49/0

## Bygg 3 av 6: Andre småhus m/3 boliger el fl

Bygningsnr	10412129			Sefrak	Nei
Gruppe				Kulturminne	Nei
Status	Tatt i bruk			Vannforsyning	Nei
Igang satt	01.11.1988	Areal, bolig (bruk/brutto)	265/0	Avløp	Tilkn. off. vannverk
Tatt i bruk	15.07.1989	Areal, annet (bruk/brutto)	0/0	Oppvarming	
Boliger	4	Areal, totalt (bruk/brutto)	265/0	Energikilde	
Etasjer	2	Areal, (bebygd/ubebygd)	0/	Har heis	Nei

## Bruksenheter

Bolignr	Adresse	Beskrivelse	BRA	Ant rom	Ant bad	Ant WC	Kjøkkenkode
U0101		Underetasje	64	3	1	1	Kjøkken
H0101		Hovedetasje	65	3	1	1	Kjøkken
H0101		Hovedetasje	65	3	1	1	Kjøkken
U0101		Underetasje	64	3	1	1	Kjøkken

## Etasjer

Etasje	Beskrivelse	Boenheter	Areal, bolig (bruk/brutto)	Areal, annet (bruk/brutto)	Areal, totalt (bruk/brutto)
H01	Hovedetasje	2	131/0	0/0	131/0
U01	Underetasje	2	134/0	0/0	134/0

## Bygg 4 av 6: Andre småhus m/3 boliger el fl

Bygningsnr	10412021			Sefrak	Nei
Gruppe				Kulturminne	Nei
Status	Tatt i bruk			Vannforsyning	Nei
Igangsatt	01.11.1988	Areal, bolig (bruk/brutto)	265/0	Avløp	Tilkn. off. vannverk
Tatt i bruk	15.07.1989	Areal, annet (bruk/brutto)	0/0	Oppvarming	
Boliger	4	Areal, totalt (bruk/brutto)	265/0	Energikilde	
Etasjer	2	Areal, (bebygd/ubebygd)	0/	Har heis	Nei

### Bruksenheter

Bolignr	Adresse	Beskrivelse	BRA	Ant rom	Ant bad	Ant WC	Kjøkkenkode
U0101		Underetasje	64	3	1	1	Kjøkken
H0101		Hovedetasje	65	3	1	1	Kjøkken
H0101		Hovedetasje	65	3	1	1	Kjøkken
U0101		Underetasje	64	3	1	1	Kjøkken

### Etasjer

Etasje	Beskrivelse	Boenheter	Areal, bolig (bruk/brutto)	Areal, annet (bruk/brutto)	Areal, totalt (bruk/brutto)
H01	Hovedetasje	2	131/0	0/0	131/0
U01	Underetasje	2	134/0	0/0	134/0

## Bygg 5 av 6: Andre småhus m/3 boliger el fl

Bygningsnr	10412110			Sefrak	Nei
Gruppe				Kulturminne	Nei
Status	Tatt i bruk			Vannforsyning	Nei
Igangsatt	17.10.1989	Areal, bolig (bruk/brutto)	262/0	Avløp	Tilkn. off. vannverk
Tatt i bruk	15.05.1990	Areal, annet (bruk/brutto)	0/0	Oppvarming	
Boliger	4	Areal, totalt (bruk/brutto)	262/0	Energikilde	
Etasjer	2	Areal, (bebygd/ubebygd)	0/	Har heis	Nei

### Bruksenheter

Bolignr	Adresse	Beskrivelse	BRA	Ant rom	Ant bad	Ant WC	Kjøkkenkode
U0101		Underetasje	64	3	1	1	Kjøkken
H0101		Hovedetasje	65	3	1	1	Kjøkken
H0101		Hovedetasje	65	3	1	1	Kjøkken
U0101		Underetasje	64	3	1	1	Kjøkken

### Etasjer

Etasje	Beskrivelse	Boenheter	Areal, bolig (bruk/brutto)	Areal, annet (bruk/brutto)	Areal, totalt (bruk/brutto)
H01	Hovedetasje	2	132/0	0/0	132/0
U01	Underetasje	2	130/0	0/0	130/0

## Bygg 6 av 6: Andre småhus m/3 boliger el fl

Bygningsnr	10412994			Sefrak	Nei
Gruppe				Kulturminne	Nei
Status	Tatt i bruk			Vannforsyning	Nei
Igangsatt	17.10.1989	Areal, bolig (bruk/brutto)	262/0	Avløp	Tilkn. off. vannverk
Tatt i bruk	15.04.1990	Areal, annet (bruk/brutto)	0/0	Oppvarming	
Boliger	4	Areal, totalt (bruk/brutto)	262/0	Energikilde	
Etasjer	2	Areal, (bebygd/ubebygd)	0/	Har heis	Nei

## Bruksenheter

Bolignr	Adresse	Beskrivelse	BRA	Ant rom	Ant bad	Ant WC	Kjøkkenkode
U0101		Underetasje	64	3	1	1	Kjøkken
H0101		Hovedetasje	65	3	1	1	Kjøkken
H0101		Hovedetasje	65	3	1	1	Kjøkken
U0101		Underetasje	64	3	1	1	Kjøkken

## Etasjer

Etasje	Beskrivelse	Boenheter	Areal, bolig (bruk/brutto)	Areal, annet (bruk/brutto)	Areal, totalt (bruk/brutto)
H01	Hovedetasje	2	132/0	0/0	132/0
U01	Underetasje	2	130/0	0/0	130/0

# Tilstandsrapport

 Boligbygg med flere boenheter

 Hjortvegen 7 A, 6652 SURNADAL

 SURNADAL kommune

 gnr. 48, bnr. 217

 Andelsnummer 13

Sum areal alle bygg: BRA: 64 m<sup>2</sup> BRA-i: 64 m<sup>2</sup>

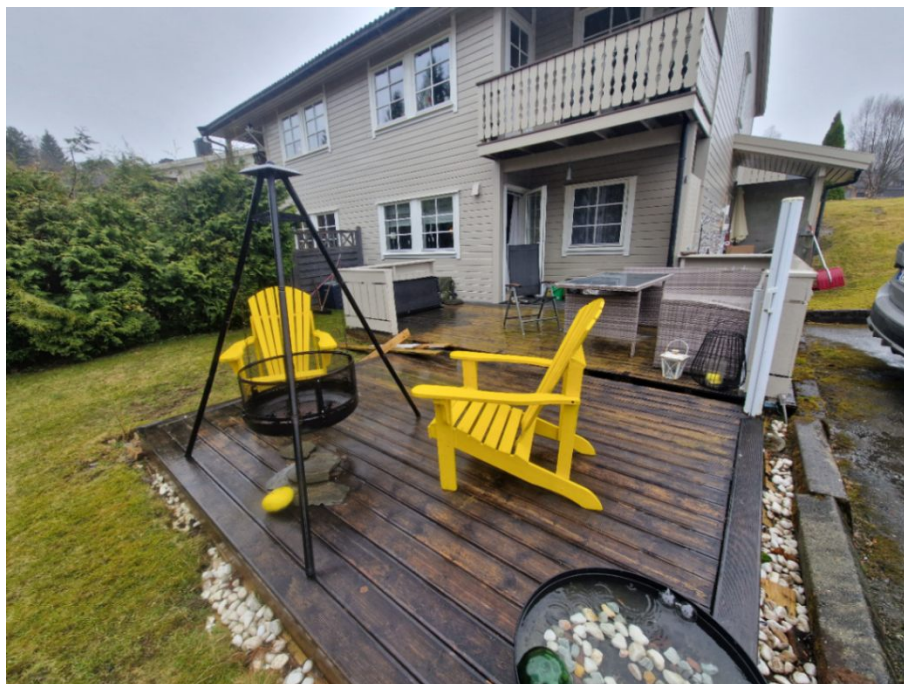

Befaringsdato: 10.04.2025

Rapportdato: 16.04.2025

Oppdragsnr.: 21110-1317

Referansenummer: YR1644

Autorisert foretak: Takstmann Øyås AS

Sertifisert Takstingeniør: Odd Helge Haugen

Vår ref:



Rapporten kan brukes i inntil ett år etter rapportdato, og kan ikke gjenbrukes ved flere boligsalg i denne perioden. For eiendomsoverdragelser fra 1.1.2024, må selger sørge for at areal i rapporten er oppdatert og følger ny bransjestandard for areal. Skjer det endringer, oppstår skader også videre på boligen, bør du som selger be om oppdatert rapport.

## Norsk takst

Norsk takst er bransjeorganisasjonen for landets bygningssakkyndige og takstforetak, med om lag 1400 sertifiserte medlemmer fordelt på omtrent 1000 bedrifter. I boligomsetningen regnes takstrapportene som et helt avgjørende element i den informasjonen som gjøres tilgjengelig for kjøper. Årlig leverer medlemmene rundt 120.000 slike takster. Det gir unik oversikt over norske boliger, og bidrar til at alle oppdrag kan utføres med utgangspunkt i erfaringsbasert kvalitet.



Det stilles høye krav til utdanning, sertifisering og yrkesetikk. Norsk takst er opptatt av at boligomsetningen skal være trygg, og legger vekt på å opptre uavhengig av andre bransjeaktører. Bygningssakkyndige fakturerer sine tjenester uten hensyn til hvilken pris som oppnås, og skal heller ikke på annen måte ha noen egeninteresse knyttet til handelen.

Uavhengighet og god fagkunnskap har over tid bygget troverdighet og tillit. Både selger og kjøper skal kunne stole på bygningssakkyndiges vurderinger. For tilfeller der det likevel skulle oppstå misnøye med utført arbeid, har vi sammen med Forbrukerrådet etablert en klagenemnd.

Norsk takst har en sentral rolle i utviklingen av norske standarder, regler og profesjonsprinsipper, og representerer bransjen i alle relevante internasjonale fora. Dette sikrer at norske bygningssakkyndige tidlig kan tilpasse seg krav og bransjetrender fra utlandet, samtidig som takseringsfaget får en norsk stemme på verdensbasis. Organisasjonen bidrar i næringspolitisk sammenheng, og har vært en pådriver for å sikre at lover og regler gir trygghet for forbrukerne i boligomsetningen.

## Takstmann Øyås AS

TAKSTMANN ØYÅS AS har siden starten i 2014 blitt et veletablert takstfirma med et godt omdømme. Vi er sertifiserte for et bredt spekter av oppdrag, alt fra næringstakst, boligsalgsrapport, skadetaksering, landbrukstaksering, tilstandsvurdering og verdivurdering av boliger og næringsseiendommer.

### Rapportansvarlig

*Odd Helge Haugen*

Odd Helge Haugen  
Uavhengig Takstingeniør  
odd.helge@takstmannoyas.no  
934 82 133



# Dette trenger du å vite om tilstandsrapporten



## Hva er en tilstandsrapport?

En tilstandsrapport beskriver synlige skader/avvik eller tegn på skader/avvik på boligen. Rapporten fremhever vanligvis ikke positive egenskaper ved boligen.



## Hva vurderer en bygningssakkyndig?

Den bygningssakkyndige vurderer boligen ut fra hva man kan forvente av en bygning av samme alder og type. Vurderingen gjøres som regel mot hvordan det var vanlig å bygge og regler som gjaldt da boligen ble oppført (søknadstidspunktet). Forhold som er vanlige for bygningens alder, slik som slitasje etter normal bruk regnes ikke som avvik.



## Hva inneholder tilstandsrapporten?

Den bygningssakkyndige undersøker rom og bygningsdeler slik det kommer frem av [Forskrift til avhendingsloven](#). Tilstandsrapporten inneholder bare avvik som den bygningssakkyndige kan se eller kontrollere med enkle hjelpemidler. Det gjøres ikke nærmere undersøkelser slik som åpning av vegger eller andre bygningsdeler. I vegg mot våtrom og rom under terreng kan det borres et hull for å gjøre enkle undersøkelser slik som fuktsøk.

## Når du kjøper en brukt bolig

Når du kjøper en brukt bolig, er det viktig å være oppmerksom på at dette ikke kan sammenlignes med å kjøpe en ny bolig. Måten boligen ble bygget på kan være annerledes enn i dag. Bygninger svekkes over tid, og utsettes for slitasje blant annet på grunn av bruk og vær og vind. Mange boliger fornyes helt eller delvis, noen i flere omganger, eller det oppføres tilbygg. Særlig for boliger som er pusset opp eller endret, er det viktig å merke seg at fornyelse av overflater ikke nødvendigvis betyr at bygningsdeler under er forbedret.

## Vurdering mot byggregler

Den bygningssakkyndige vil vurdere boligen mot hvordan det var vanlig å bygge og regler som gjaldt på søknadstidspunktet. Den bygningssakkyndige ser etter avvik som har betydning for og som reduserer boligens funksjon og verdi, og som kommer frem av forskrift til avhendingslova.

Noen bygningsdeler og forhold vil den bygningssakkyndige vurdere mot dagens regelverk. Etter dagens regelverk vil disse kunne få TG2 eller TG3 uten at det nødvendigvis er krav om at avviket må utbedres. Dette kan gjelde sluk, tettesjikt og fall på bad og vaskerom, forhold som gjelder sikkerhet mot brann, rekkverk, trapper, osv.

## Tilstandsrapporten beskriver ikke hele boligen

### BYGNINGSSAKKYNDIGE SER FOR EKSEMPEL IKKE PÅ

- vanlig slitasje og normal vedlikeholdstilstand
- bagatellmessige forhold som ikke påvirker bygningens bruk eller verdi vesentlig
- etasjeskillere
- tilleggsbygg slik som garasje, bod, anneks, naust også videre
- utvendige trapper
- støttemurer
- skjulte installasjoner
- installasjoner utenfor bygningen
- full funksjonstesting av el- og VVS-installasjoner
- geologiske forhold og bygningens plassering på grunnen
- bygningens planløsning
- bygningens innredning
- løsløre slik som hvitevarer
- utendørs svømmebasseng og pumpeanlegg
- bygningens estetikk og arkitektur
- bygningens lovlighet (bortsett fra bruksendringer, brannceller og forhold som åpenbart kan påvirke helse, miljø og sikkerhet)
- fellesarealer (med mindre boligeier har vedlikeholdsplikt for fellesarealer og dette er kjent for bygningssakkyndig, eller fellesarealet har en særlig tilknytning til boligen).

© iVerdi 2023 © Norsk takst 2023

Malen til denne rapporten, inkludert standardtekstene fra Norsk takst, er vernet etter åndsverkloven og kan kun benyttes av medlemsforetakene i Norsk takst og av takstingeniører som er sertifisert i slikt foretak, samt av kunder hos iVerdi og studenter hos NEAK. For andre aktører er eksemplarframstilling av malen og standardtekster, som utskrift og annen kopiering til bruk som grunnlag for tilsvarende rapporter, bare tillatt når det er hjemlet i lov (kopiering til privat bruk, sitat o.l.) eller avtale med Norsk Takst ([Forside](#)) eller iVerdi ([Hjem-iVerdi](#)).

Utnyttelse i strid med lov eller avtale kan medføre erstatnings- og straffansvar.

# Dette trenger du å vite om tilstandsrapporten

## Tilstanden vurderes med ulike tilstandsgrader

Tilstanden gir uttrykk for en gitt forventet tilstand, blant annet vurdert ut fra alder og normal bruk. Ved Tilstandsgrad 0 (TG0) og Tilstandsgrad 1 (TG1) gir den bygningssakkyndige normalt ingen begrunnelse for valg av tilstandsgrad. Grunnen er at bygningen eller bygningsdelen da bare har normal slitasje. Ved skjulte konstruksjoner kan alder alene avgjøre tilstandsgrad. Når bygningssakkyndige anbefaler tiltak, for eksempel utbedringer, må brukeren av rapporten vurdere om tiltakene er nødvendige og lønnsomme. Når den bygningssakkyndige velger tilstandsgrad, baseres vurderingen på faste kriterier som følger av gjeldende bransjestandard for Teknisk tilstandsanalyse ved omsetning av bolig og Forskrift til avhendingslova.



### TILSTANDSGRAD 0, TG0: INGEN AVVIK

Bygningsdelen skal være tilnærmet ny, ikke vise tegn på slitasje og det skal være lagt frem dokumentasjon på faglig god utførelse. Det er ingen merknader til delen.



### TILSTANDSGRAD 1, TG1: MINDRE AVVIK

Bygningsdelen skal bare ha normal slitasje, og straktiltak skal ikke anses som nødvendig. Graden kan også brukes når delen er ny, men der dokumentasjon på faglig god utførelse mangler.



### TILSTANDSGRAD 2, TG2: VESENTLIGE AVVIK OG MINDRE AVVIK SOM ETTER NS 3600 GIR TG 2

Bygningsdelen skal enten ha feil utførelse, en skade eller symptomer på skade, sterk slitasje eller nedsatt funksjon. Graden gis når bygningsdelen trenger vedlikehold eller tiltak i nær fremtid. Graden skal også brukes når delen er gammel og det er grunn til å varsle om faren for skader på grunn av alderen, eller når det er grunn til å overvåke delen spesielt på grunn av fare for større skader eller følgeskader.

Ved avvik som ikke krever umiddelbare tiltak (ingen umiddelbar kostnad) så blir TG2 markert med en lysere farge.



### TILSTANDSGRAD 3, TG3: STORE ELLER ALVORLIGE AVVIK

Denne tilstandsgraden brukes ved kraftige tegn på forhold som man må regne med trenger utbedring straks eller innen kort tid. Det er påvist funksjonssvikt eller sammenbrudd.



### IKKE UNDERSØKT/IKKE TILGJENGELIG FOR UNDERSØKELSE

Det kan være avvik/skader som ikke er avdekket.

## Hva er et anslag på utbedringskostnad?

Hva det vil koste å utbedre rom eller bygningsdeler, er et forsiktig anslag basert på nåværende kvalitet, registrert avvik og angitte tiltak i rapporten. Anslaget er gitt på generelt grunnlag og må ikke forveksles med et pristilbud fra en håndverker. Det kan foreligge avvik og tiltak som ikke kommer frem av rapporten. Utbedringskostnad avhenger blant annet av personlige valg av og markedspris på materialer og tjenesteyter.

I rapporten skal det settes anslag for utbedringskostnad for TG3, og slikt anslag kan også gis ved TG2.



# Beskrivelse av eiendommen

Leilighet over et plan i underetasje. Delvis vedlikeholdt og oppgradert siden byggeår. Boligen har etterslep på vedlikehold og oppgraderinger på noen bygningsdeler, men de fleste bygningsdeler er vedlikeholdt og oppgradert. På denne boligen må det påregnes noe vedlikeholds- og oppgraderingskostnader fremover i tid. Nærmere undersøkelser av avvik i rapport må gjennomføres. Tiltak må prosjekteres og utføres iht. aktuelle lover og forskrifter. Generelt anbefales jevnlig kontroll av fagfolk på tekniske installasjoner som elektrisk anlegg, varmepumper, ventilasjon, vann/ avløp, piper og ildsteder i en bolig.

## Boligbygg med flere boenheter - Byggeår: 1989

### UTVENDIG

[Gå til side](#)

Boligbygg med flere boenheter, oppført hovedsakelig i mur og trekonstruksjoner.  
Bygningen har malte trevinduer med 2-lags glass.  
Bygningen har malt hovedytterdør og malt balkongdør i tre.  
Terrasse oppført i trematerialer.

### INNVEDIG

[Gå til side](#)

Innvendig er det gulv av laminat og betong. Veggene har malte plater. Innvendige tak har malte plater.  
Gulv mot grunn er støpt plate.  
Det er ikke foretatt radonmålinger og bygget er heller ikke utført med radonsperre.  
Boligen har elementpipe og vedovn.  
Innvendig har boligen malte fyllingsdører.

### VÅTROM

[Gå til side](#)

Bad/vaskerom  
Aktuell byggeforskrift er teknisk forskrift 2010. Dokumentasjon: ingen dokumentasjon. Våtrom med gulvbelegg på gulv, baderomsplater på vegg og malte plater i innvendig tak. Rommet er utstyrt med innredning med nedfelt servant, dusjkabinett, opplegg til vaskemaskin og gulvmontert wc.

### KJØKKEN

[Gå til side](#)

Kjøkkenet har innredning med glatte fronter. Benkeplaten er av laminat. Det er kjøl/fryseskap og komfyr.  
Det er avtrekk via mekanisk avtrekksanlegg i boenheten.

### TEKNISKE INSTALLASJONER

[Gå til side](#)

Innvendige vannledninger er av kobber.  
Det er avløpsrør av plast.  
Boligen har mekanisk ventilasjon.  
Varmtvannstanken er på ca. 120 liter.  
Elektrisk anlegg er utført som hovedsakelig skjult anlegg.  
Sikringskap er utstyrt med automatsikringer.  
Boligen er ikke utstyrt med nødvendig slokkeutstyr og røykvarslere.

## Arealer

[Gå til side](#)

[Gå til side](#)

## Forutsetninger og vedlegg

### Lovlighet

[Gå til side](#)

### Boligbygg med flere boenheter

- Det foreligger ikke tegninger

Det er ikke undersøkt om bruk av bygget stemmer med godkjenning i kommunen. Nærmere undersøkelser anbefales.

# Sammendrag av boligens tilstand

## Fordeling av tilstandsgrader

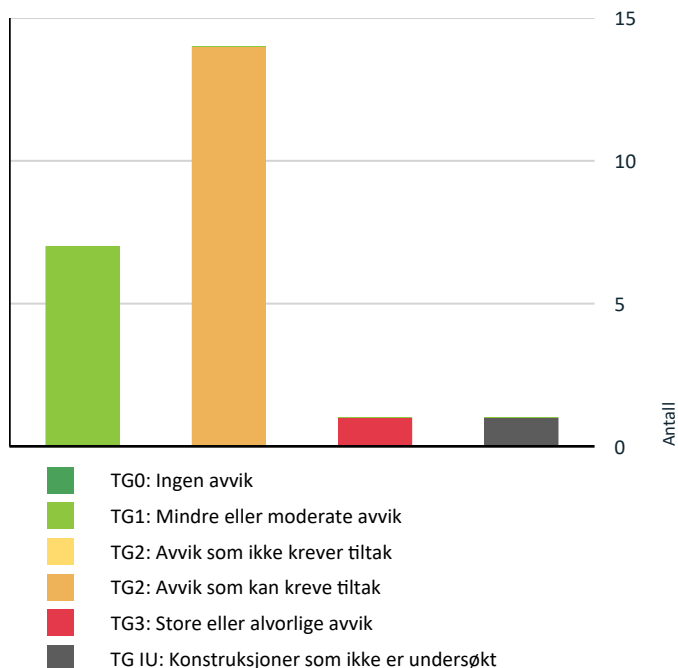

Vil du vite mer om tilstandsgrader? Se side 4.

## Anslag på utbedringskostnad

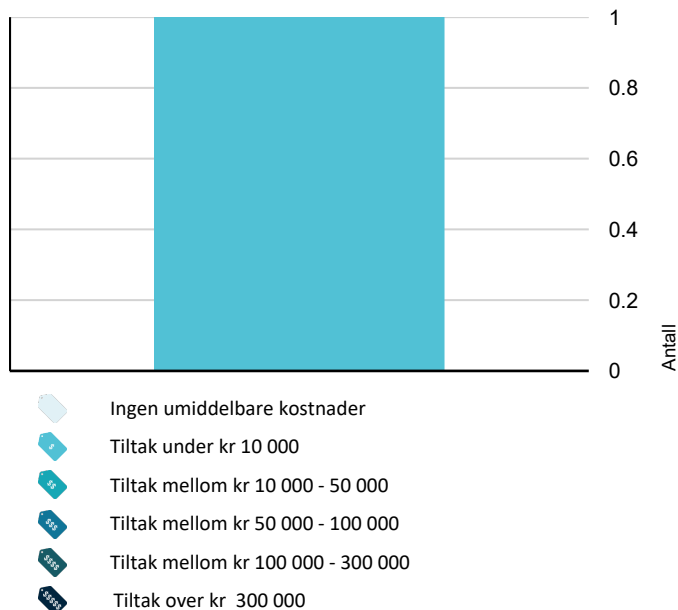

Hva er anslag på utbedringskostnad? Se side 4.

## Spesielt for dette oppdraget/rapporten

Innhenting av "Opplysninger om eiendommen" som grunnlag for verdsetting er ikke utført. Regnskap for borettslag, sameiet eller aksje/andelsobjekt er ikke vurdert, eller kommentert, siden det ikke skal settes verdi. Ved tilstandsvurdering av leilighet er ikke forhold som tomt, drenering, grunnmur, etasjeskiller, rom under terreng, krypkjeller, kryploft, yttervegger, tak, rør, elektro, ventilasjon og andre tekniske installasjoner og bygningsdeler som er borettslagets eller sameiets ansvar kontrollert og vurdert. Det anbefales at kjøper gjør nærmere undersøkelser forhold til andel sine rettigheter og forpliktelser i vedtekter, husregler med mer for sameiet eller borettslaget. Nærmere undersøkelser av avvik i rapport må gjennomføres for å sikre at de best passende tiltakene for akkurat denne boligen blir valgt. Tiltak som er beskrevet under hvert kontrollpunkt i rapport er å betrakte som veiledende, og kan ikke betraktes som et rettet tiltak mot påvist avvik. Tiltak må prosjekteres og utføres iht. gjeldende krav og forskrifter, det krever nærmere undersøkelser ut over visuelle observasjoner og stikkontroller med egnet utstyr som denne rapporten er basert på. Det anbefales at en aktuell kjøper tar en nøye gjennomgang av rapport og avvik med fagfolk før det gis bud, for å sikre at riktige utførelsestiltak og rett markedspris på utbedring av avvik for denne boligen blir kjent. Hvis man ikke gjør nærmere undersøkelser av avvik og prisinnhenting på nødvendige tiltak før man gir bud, vil det innebære en risiko for at kjøper kan få store uforutsette kostnader etter kjøp av boligen. Er det uklarheter i rapport for en aktuell kjøper eller for fagfolk som skal bistå kjøper med nærmere undersøkelser, så bes det om at de tar kontakt med takstmann for avklaring før man gir bud.

## Oppsummering av avvik

Vil du vite mer? Se på rommet eller bygningsdelen senere i rapporten.

### Boligbygg med flere boenheter

#### TG 3 STORE ELLER ALVORLIGE AVVIK

 Tekniske installasjoner > Branntekniske forhold [Gå til side](#)

#### TG IU KONSTRUKSJONER SOM IKKE ER UNDERSØKT

 Våtrom > Underetasje > Bad/vaskerom > Tilliggende konstruksjoner våtrom [Gå til side](#)

#### TG 2 AVVIK SOM KAN KREVE TILTAK

 Utvendig > Vinduer [Gå til side](#)

 Utvendig > Balkonger, terrasser og rom under balkonger [Gå til side](#)

 Innvendig > Radon [Gå til side](#)

# Sammendrag av boligens tilstand

- ! Innvendig > Pipe og ildsted [Gå til side](#)
- ! Innvendig > Rom Under Terreng [Gå til side](#)
- ! Innvendig > Innvendige dører [Gå til side](#)
- ! Tekniske installasjoner > Vannledninger [Gå til side](#)
- ! Tekniske installasjoner > Avløpsrør [Gå til side](#)
- ! Tekniske installasjoner > Varmtvannstank [Gå til side](#)
- ! Tekniske installasjoner > Elektrisk anlegg [Gå til side](#)
- ! Kjøkken > Underetasje > Stue/kjøkken > Overflater og innredning [Gå til side](#)
- ! Våtrom > Underetasje > Bad/vaskerom > Overflater vegger og himling [Gå til side](#)
- ! Våtrom > Underetasje > Bad/vaskerom > Sluk, membran og tettesjikt [Gå til side](#)
- ! Våtrom > Underetasje > Bad/vaskerom > Sanitærutstyr og innredning [Gå til side](#)

# Tilstandsrapport

## BOLIGBYGG MED FLERE BOENHETER



**Byggeår**  
1989

### Kommentar

Byggeåret er basert på opplysninger fra eiendomsmatrikkelen.

### Anvendelse

Er bebodd av eier.

### Standard

Normal standard på bygget ut ifra alder/konstruksjon - jamfør beskrivelse under konstruksjoner.

### Vedlikehold

Bygget er normalt vedlikeholdt.

### Tilbygg / modernisering

2016	Modernisering	Oppgradering av bad.
------	---------------	----------------------

## UTVENDIG

### TG 2 Vinduer

Bygningen har malte trevinduer med 2-lags glass.

#### Vurdering av avvik:

- Det er påvist tegn på innvendig kondensering av enkelte vindusglass.

#### Konsekvens/tiltak

- Andre tiltak:

Det må påregnes lokale reparasjoner og overflatevedlikehold av vinduer.

### TG 1 Dører

Bygningen har malt hovedytterdør og malt balkongdør i tre.

### TG 2 Balkonger, terrasser og rom under balkonger

Terrasse oppført i trematerialer.

#### Vurdering av avvik:

- Det er værslitt/opsprukket trevirke/trepaneler.

Terrassebord har behov for overflatebehandling.

#### Konsekvens/tiltak

- Andre tiltak:

Overflatebehandling av trevirke bør utføres for å unngå fukt og råteskader.

## INNVENDIG

# Tilstandsrapport

## TE 1 Overflater

Innvendig er det gulv av laminat og betong. Veggene har malte plater. Innvendige tak har malte plater. Overflatene har normal bruks- og aldringslitasje forhold til alder og bruk. Det er ikke behov for umiddelbare utbedringstiltak.

## TE 1 Etasjeskille/gulv mot grunn

Gulv mot grunn er støpt plate.

## TE 2 Radon

Det er ikke foretatt radonmålinger og bygget er heller ikke utført med radonsperre.

### Vurdering av avvik:

- Det er ikke foretatt radonmålinger, og bygget er heller ikke utført med radonsperre.

### Konsekvens/tiltak

- Det bør gjennomføres radonmålinger.

## TE 2 Pipe og ildsted

Kun del av pipestamme i leilighet som er kontrollert. Boligen har elementpipe og vedovn.

### Vurdering av avvik:

- Ildfast plate mangler på gulvet under sotluke/feieluke på pipe.

### Konsekvens/tiltak

- Det anbefales å montere ildfast plate under luker på pipe.

## TE 2 Rom Under Terreng

*Punktet må sees i sammenheng med 'Drenering'*

Gulvet har laminat og er av betong. Veggene har plater og betong/mur. Hulltaking er ikke foretatt. Rommet har en konstruksjon som gjør hulltaking unødvendig.

### Vurdering av avvik:

- Det er påvist indikasjoner på noe fuktgjennomtrenging i kjellergulv.

Det er påvist saltutslag på overflater av mur/ betong i rom under terreng. Det er påvist forhøyede fuktverdier ved fuktsøk på gulv og vegger i kjellerbod.

### Konsekvens/tiltak

- Det påviste fuktnivå gir grunn til å overvåke konstruksjonen jevnlig for å se utvikling over tid, og eventuelt foreta tiltak for å unngå fuktskader.

## TE 2 Innvendige dører

Innvendig har boligen malte fyllingsdører.

### Vurdering av avvik:

- Det er påvist avvik som tilsier at det bør foretas tiltak på enkelte dører.

### Konsekvens/tiltak

- Andre tiltak:

Det må påregnes noe justering, overflatevedlikehold og lokale reparasjoner på innerdører.

## VÅTROM

### UNDERETASJE > BAD/VASKEROM

#### Generell

# Tilstandsrapport

Aktuell byggeforskrift er teknisk forskrift 2010. Dokumentasjon: ingen dokumentasjon. Våtrom med gulvbelegg på gulv, baderomsplater på vegg og malte plater i innvendig tak. Rommet er utstyrt med innredning med nedfelt servant, dusjkabinett, opplegg til vaskemaskin og gulvmontert wc.

Årstall: 2016

Kilde: Eier



## UNDERETASJE > BAD/VASKEROM

### TG 2 Overflater vegger og himling

Veggene har baderomsplater. Taket har himlingsplater.

Årstall: 2016

Kilde: Eier

#### Vurdering av avvik:

- Våtromsplater er ikke montert fagmessig.

Det er ikke fuget og tettet rundt alle gjennomføringer i veggplater.

#### Konsekvens/tiltak

- Det må foretas lokal utbedring.

Det må fuges med godkjent fugemasse rundt gjennomføringer i veggplater.

## UNDERETASJE > BAD/VASKEROM

### TG 1 Overflater Gulv

Gulvet har vinylbelegg. Rommet har elektriske varmekabler. Fall mot sluk er målt til 25 mm mellom topp gulvbelegg ved terskel og topp belegg ved dusjkabinett. .

Årstall: 2016

Kilde: Eier

## UNDERETASJE > BAD/VASKEROM

### TG 2 Sluk, membran og tettesjikt

Det er plastsluk og synlig vinylbelegg som tettesjikt.

Årstall: 2016

Kilde: Eier

#### Vurdering av avvik:

- Sluk har begrenset mulighet for inspeksjon og rengjøring.

Utførelse av tettesjikt og klemring rundt sluk er ikke mulig å kontrollere. Sluk ligger utilgjengelig under dusjkabinett.

#### Konsekvens/tiltak

- Andre tiltak:

Det anbefales å dra frem dusjkabinett jevnlig for inspeksjon og rengjøring av sluk for å unngå vannskader. Det anbefales nærmere undersøkelser av lokalt fall til sluk og utførelse overgang sluk og membransjikt.

## UNDERETASJE > BAD/VASKEROM

# Tilstandsrapport

## 📍 TG 2 Sanitærutstyr og innredning

Rommet har innredning med nedfelt servant, toalett, dusjkabinett og opplegg for vaskemaskin.

Årstall: 2016

Kilde: Eier

### Vurdering av avvik:

- Det er avvik:

Toalettsete er ødelagt

### Konsekvens/tiltak

- Tiltak:

Det må monteres nytt toalettsete.

## UNDERETASJE > BAD/VASKEROM

### 📍 TG 1 Ventilasjon

Det er mekanisk avtrekk.

## UNDERETASJE > BAD/VASKEROM

### 📍 TG IU Tilliggende konstruksjoner våtrom

Hulltaking er ikke foretatt da det ikke er fysisk mulig pga tilliggende konstruksjoner. Hulltaking er ikke foretatt siden våtrommet har hatt dusjkabinett i alle år og vegger i dusjsone ligger mot yttervegg og annet våtrom.

Årstall: 2016

Kilde: Eier

## KJØKKEN

## UNDERETASJE > STUE/KJØKKEN

### 📍 TG 2 Overflater og innredning

Kjøkkenet har innredning med glatte fronter. Benkeplaten er av laminat. Det er kjølfrysenskap og komfyr.

### Vurdering av avvik:

- Det er påvist skader på overflater/kjøkkeninnredning utover normal slitasjegrad.

### Konsekvens/tiltak

- Det må påregnes lokal utbedring/utskiftning.

Innredning sin funksjon er ikke forringet p.g.a slitasje og skader pr. nå. Men utbedring/ utskifting må påregnes innen rimelig tid.

## UNDERETASJE > STUE/KJØKKEN

### 📍 TG 1 Avtrekk

Det er avtrekk via mekanisk avtrekksanlegg i boenheten.

## TEKNISKE INSTALLASJONER

### 📍 TG 2 Vannledninger

Innvendige vannledninger er av kobber. Kun tilgjengelige rør inne i selve boligen som er kontrollert.

### Vurdering av avvik:

- Mer enn halvparten av forventet brukstid er passert på innvendige vannledninger.

### Konsekvens/tiltak

- Det er ikke behov for utbedringstiltak siden anlegget fungerer i dag, men ut ifra alder kan skader plutselig oppstå på eldre anlegg.

# Tilstandsrapport

## ⚠ TG 2 Avløpsrør

Det er avløpsrør av plast. Kun tilgjengelige rør inne i selve boligen som er kontrollert.

### Vurdering av avvik:

- Mer enn halvparten av forventet brukstid er passert på innvendige avløpsledninger.

### Konsekvens/tiltak

- Det er ikke behov for utbedringstiltak siden anlegget fungerer i dag, men ut ifra alder kan skader plutselig oppstå på eldre anlegg.

## ⚠ TG 1 Ventilasjon

Boligen har mekanisk ventilasjon.

## ⚠ TG 2 Varmtvannstank

Varmtvannstanken er på ca. 120 liter.

### Vurdering av avvik:

- Det er ikke påvist tilfredsstillende avrenning eller annen kompenserende løsning fra varmtvannstank.
- Det er ikke påvist tilfredsstillende el-tilkobling av varmtvannstank iht. gjeldende forskrift.

### Konsekvens/tiltak

- Det bør etableres tilfredsstillende avrenning eller lekkasjesikring ved varmtvannstank.
- Det bør etableres tilfredsstillende el-tilkobling etter gjeldende forskrift.

## ⚠ TG 2 Elektrisk anlegg

*Dette er en forenklet kontroll begrenset til de spørsmål og undersøkelser som forskrift til avhendingslova (tryggere bolighandel) § 2-18 inneholder. Dette kan ikke sammenlignes med en kontroll utført av offentlig myndighet (Det lokale eltilsyn) eller registrert elektrovirksomhet, og en bygningssakkyndig har verken kompetanse eller lov til å foreta en slik kontroll.*

*Tilstandsgraden er vurdert ut fra den forenklede og begrensede kontrollen som forskriften inneholder. El-anlegget kan ha feil og mangler som en slik forenklet undersøkelse ikke vil avdekke. Vær derfor oppmerksom på denne risikoen, og søk videre veiledning eller få en fullstendig kontroll utført av registrert elektrovirksomhet.*

Elektrisk anlegg er utført som hovedsakelig skjult anlegg. Sikringsskap er utstyrt med automatsikringer.

### Generelt om anlegget

1. Er det tegn til at det har vært termiske skader (tegn på varmgang) på kabler, brytere, downlights, stikkontakter og elektrisk utstyr? Sjekk samtidig tilstanden på elektrisk tilkobling av varmtvannsbereder, jamfør eget punkt under varmtvannstank  
**Nei**
2. Er der synlig defekter på kabler eller er disse ikke tilstrekkelig festet?  
**Nei**

### Inntak og sikringsskap

3. Er det tegn på at kabelinnføringer og hull i inntak og sikringsskap ikke er tette, så langt dette er mulig å sjekke uten å fjerne kapslinger?  
**Nei**
4. Finnes det kursfortegnelse, og er den i samsvar med antall sikringer?  
**Nei**
5. Foreta en helhetsvurdering av det elektriske anlegget, dets alder, allmenne tilstand og fare for liv og helse. Bør det elektriske anlegget ha en utvidet el-kontroll?  
**Ja Egen kontroll av el.takstmann anbefales. Undertegnede takstmann er ikke el.fagmann. Det er kun foretatt en enkel visuell kontroll av de enkelt tilgjengelige deler av det elektriske anlegget. Det foreligger ikke samsvarserklæring for hele anlegget.**  
**Merk: Det er eiers plikt å sørge for at det elektriske anlegget til enhver tid er godkjent. Det er ikke opplyst om pålegg, funksjonsfeil eller mangler ved anlegget.**

# Tilstandsrapport

## Branntekniske forhold

*Dette er en forenklet kontroll begrenset til de spørsmål som fremkommer under. Tilstandsgraden er basert på retningslinjer til disse spørsmålene i bransjestandarden NS3600. Dette kan ikke sammenlignes med en fullstendig kontroll av branntekniske forhold av offentlig myndighet, eller en vurdering av boligens branntekniske forhold eller prosjektering fra en rådgiver med spesialkompetanse. En bygningsakkyndig har verken kompetanse til å gi slik veiledning eller lov til å foreta en slik kontroll.*

*Tilstandsgraden er vurdert ut fra den forenklete og begrensede kontrollen. Det kan være feil og mangler om branntekniske forhold som en slik forenklet undersøkelse ikke vil avdekke. Vær derfor oppmerksom på denne risikoen, og søk videre veiledning eller rådgivning.*

Boligen er ikke utstyrt med nødvendig slukkeutstyr og røykvarslere.

1. Er det mangler for brannslukningsutstyr i boligen iht. forskriftskrav på søknadstidspunktet, men minst Byggeforskrift 1985?  
**Ja Det er ikke montert brannslukningsapparat i boligen.**
2. Er det mangler på røykvarslere i boligen iht. forskriftskrav på søknadstidspunktet, men minst Byggeforskrift 1985?  
**Nei**
3. Er det skader på røykvarslere?  
**Nei**

**Kostnadsestimat: Under 10 000**

# Arealer, byggetegninger og brannceller

Standard gjeldende fra 01.01.2024

Arealmålinger og arealoppsett er basert på Norsk standard 3940:2023 Areal- og volum-beregninger av bygninger. Arealet gjelder for tidspunktet da boligen ble målt

## Hva er måleverdig areal?

Arealet i rommet må ha minst 1,90 m fri høyde over gulvet og minst bredde på 0,60 m. Et loft med skråtak vil for eksempel bare få registrert målbart areal der høyden er minst 1,90 m og bredden minst 0,60 m. Rommet må ha dør eller luke, og gangbart gulv.

## Hva er bruksareal?

$$\text{BRA} = \text{BRA-i} + \text{BRA-e} + \text{BRA-b}$$

Bruksarealet for bygningen er bruttoarealet minus arealet som optas av yttervegger.



Carport og/eller garasjeplass i felles garasjeanlegg er ikke måleverdig areal

Internt bruksareal (BRA-i)	Arealet innenfor boenheten(e)
Eksternt bruksareal (BRA-e)	Arealet av alle rom utenfor boenheten(e) og som tilhører denne, slik som for eksempel boden
Innglasset balkong mv (BRA-b)	Arealet av innglasset balkong, veranda eller altan når denne er tilknyttet boenheten(e)
Terrasse- og balkongareal (TBA)	Arealet av terrasser, åpne balkonger og åpen altan tilknyttet boenheten(e)

**Gulvareal (GUA)** Er sum av BRA (bruksareal) og ALH (areal med lav takhøyde).  
Areal med lav takhøyde (ALH) er ikke måleverdig areal, som skyldes skråtak og lav himlingshøyde.

GUA kan opplyses i markedsføring der det er aktuelt for den konkrete boligen og kun sammen med BRA-i, for eksempel der gulvflaten har en verdi og har funksjon ved møblering og bruk av rommene. Ikke innredet areal som kaldloft, måles og oppgis normalt ikke.

## Arealet kan ikke alltid fastsettes nøyaktig

Areal kan være komplisert eller umulig å måle opp nøyaktig fordi det er vanskelig å fastslå tykkelsen på innervegger, skjevheter i og utforming av bygningskonstruksjoner som karnapp, buer og vinkler som ikke er rette, åpne rom over flere etasjer og så videre.

Eiendommens markedsverdi kan ikke baseres på en matematisk beregning basert på antall kvadratmeter opplyst i rapporten. Opplysninger om areal kan altså ikke alene benyttes for å beregne eiendommens verdi.

## Den bygningsakkyndige kan avdekke eventuelle bruksendringer og avvik i branncelleinndeling

Den bygningsakkyndige ser på byggetegninger hvis de er tilgjengelige og dette er en del av oppdraget, og vurderer bruken av boligen opp mot tegningene. Hvis den bygningsakkyndige oppdager at en bolig ikke ser ut til å være delt opp i brannceller etter kravene i byggt teknisk forskrift på befaringstidspunktet, skal det opplyses om dette.

Reglene om bruksendring og brannceller kan være kompliserte. Søk videre faglige råd om rapporten ikke gir deg svar. Den bygningsakkyndige kan ikke vurdere og svare på alle spørsmål, og kan heller ikke vite om kommunen kan gi unntak for kravene som gjelder. [Vil du vite mer?](#)

## Om brannceller

En branncelle er hele eller avgrensede deler av en bygning hvor en brann fritt kan utvikle seg uten at den kan spre seg til andre bygninger eller andre deler av bygningen i løpet av en fastsatt tid.

## Om bruksendring

Bruksendring er å endre bruken av et rom fra en tillatt bruk til en annen. Dette kan kreve søknad og tillatelse, for eksempel hvis du endrer et rom fra bod til soverom eller arbeidsrom, eller hvis du endrer en bolig til to separate boliger.

Rom for varig opphold har krav til takhøyde, romstørrelse, rømningsvei og lysforhold som må være oppfylt. Du kan søke kommunen om unntak for kravene, men kan ikke regne med å få unntak for krav som går på helse og sikkerhet, for eksempel krav til rømningsvei.

Bruksendring som krever godkjenning, og som ikke er søkt bruksendret, er ulovlig. Kommunen kan etter plan- og bygningsloven kapittel 32 forfølge overtredelser. Kommunen kan pålegge deg å avslutte den ulovlige bruken, eventuelt å rette eller tilbakeføre rommet til godkjent bruk.

# Arealer

## Boligbygg med flere boenheter

### Ny arealstandard

Etasje	Bruksareal BRA m <sup>2</sup>			SUM	Terrasse- og balkongareal (TBA)
	Internt bruksareal (BRA-i)	Eksternt bruksareal (BRA-e)	Innglasset balkong (BRA-b)		
Underetasje	64			64	37
<b>SUM</b>	<b>64</b>				<b>37</b>
<b>SUM BRA</b>	<b>64</b>				

### Romfordeling

Etasje	Internt bruksareal (BRA-i)	Eksternt bruksareal (BRA-e)	Innglasset balkong (BRA-b)
Underetasje	Stue/kjøkken, Vindfang, Soverom, Bad/vaskerom, Bod		

### Kommentar

Takstmann har målt opp arealer og vurdert romtype og plassert de i riktig arealkategori ut i fra beste skjønn slik de ulike rom fremstod på befaringsdagen. Plassbygde skap, innkassinger, innvendige vegger og åpninger til trapper inngår i arealene. Oppmålt åpent areal(TBA) er summen av betongplate/ heller ved inngangsdør og terrasser.

### Lovlighet

#### Byggetegninger

Det foreligger ikke tegninger

*Kommentar:* Det er ikke undersøkt om bruk av bygget stemmer med godkjenning i kommunen. Nærmere undersøkelser anbefales.

#### Brannceller

Er det påvist synlige tegn på avvik i branncelleinndeling ut ifra dagens byggt teknisk forskrift?

Ja  Nei

#### Nyere håndverkstjenester

Er det ifølge eier utført håndverkstjenester på boligen siste 5 år?

Ja  Nei

#### Krav for rom til varig opphold

Er det påvist avvik i forhold til rømningsvei, dagslysflate eller takhøyde?

Ja  Nei

*Kommentar:* Branncelleinndeling og rømning er ikke detaljevurdert, brannkonsept er ikke fremvist. Det anbefales å innhente dokumentasjon på et helhetlig brannkonsept for bygget slik at det kan gjennomgås av fagfolk med brannteknisk kompetanse. Nødvendige påkrevde tiltak etter gjeldende brannforskrift for denne boligen kan ikke utelukkes.

# Befarings - og eiendomsopplysninger

## Befaring

Dato	Til stede	Rolle
10.4.2025	Odd Helge Haugen Berit Halset	Takstingeniør Rekvirent

## Matrikkeldata

Kommune	gnr.	bnr.	fnr.	snr.	Areal	Kilde	Eieforhold
1566 SURNADAL	48	217		0	4572.3 m <sup>2</sup>	BEREGNET AREAL (Ambita)	Eiet

### Adresse

Hjortvegen 7 A

### Hjemmelshaver

Hjortvegen Borettslag

## Andelsobjekt

Boligselskap	Org.nr.	Leil. nr.	Forretningsfører	Eier av adkomstdokumenter
/HJORTVEGEN BORETTSLAG	947953931			Halset Berit

## Innskudd, pålydende mm

### Andelsnummer

13

## Siste hjemmelovergang

Kjøpesum	År
233 325	1989

# Kilder og vedlegg

## Dokumenter

Beskrivelse	Dato	Kommentar	Status	Sider	Vedlagt
Egenerklæring	31.03.2025	Tilsendt fra megler	Gjennomgått		Nei

# Revisjoner

Versjon	Dato	Kommentar
1	16.04.2025	

# Tilstandsrapportens avgrensninger

## STRUKTUR•REFERANSENIVÅ•TILSTANDSGRADER

- Rapporten er basert på innholdskrav i Forskrift til avhendingslova (tryggere bolighandel). Formålet er å gi en tilstandsanalyse til bruk for den som bestiller og/eller i et salg til forbruker, og ikke for andre tredjeparter. Rapportens struktur, metode og begrepsbruk følger i hovedsak Norsk Standard NS 3600:2018 (Teknisk tilstandsanalyse ved omsetning av bolig), samt Takstbransjens retningslinjer for arealmåling når det gjelder fordeling mellom P-areal og S-areal.
- Tilbakeholdt eller uriktig informasjon som har betydning for vurderingen, er ikke bygningssakkyndiges ansvar. Rapporten beskriver avvik, altså en tilstand som er dårligere enn referansenivået. Rapporten framhever normalt ikke positive sider ved boligen ut over det som fremgår av tilstandsgradene.
- Tilstanden angis i rapporten og gir uttrykk for en gitt forventet tilstand blant annet vurdert ut fra alder og normal bruk slik:

i) **Tilstandsgrad 0, TG0:** Ingen avvik eller skader. I tillegg må bygningsdelen være tilnærmet ny, mindre enn 5 år, og det foreligger dokumentasjon på faglig god utførelse.

ii) **Tilstandsgrad 1, TG1:** Mindre avvik. Normal slitasje. Strakstiltak ikke nødvendig. TG1 kan gis når bygningsdelen er tilnærmet ny og det ikke foreligger dokumentasjon på faglig god utførelse.

iii) **Tilstandsgrad 2, TG2:** Vesentlige avvik, og mindre avvik som etter NS 3600 gir TG 2, men som ikke nødvendigvis krever umiddelbare tiltak. I denne rapporten kan TG2 i Rapportsammendrag være inndelt i TG2 som krever tiltak og de som ikke krever umiddelbare tiltak. Konstruksjonen har normalt enten feil utførelse, en skade eller symptomer på skade, sterk slitasje eller nedsatt funksjon. Vedlikehold eller tiltak trengs i nær fremtid, det er grunn til å varsle fare for skader på grunn av alder eller overvåke spesielt på grunn av fare for større skade eller følgeskade. For skjulte konstruksjoner vil alder i seg selv være et symptom som kan gi TG2. For synlige konstruksjoner kan alder sammen med andre symptomer og momenter gi TG2. Avvik under TG2 kan gis sjablongmessig anslag.

iv) **Tilstandsgrad 3, TG3:** Store eller alvorlige avvik. Kraftige symptomer på forhold som man må regne med trenger utbedring straks eller innen kort tid. Påvist funksjonssvikt eller sammenbrudd. Avvik under TG3 skal gis sjablongmessig anslag.

v) **Tilstandsgrad TGiu:** Ikke undersøkt/ikke tilgjengelig for undersøkelse.

- Ved TG0 og TG1 gis det normalt ingen begrunnelse for valg av tilstandsgrad, fordi bygningen eller bygningsdelen da bare har normal slitasje. For anbefalte tiltak ved TG2 og TG3 må bruker av rapporten vurdere om tiltakene er nødvendige og lønnsomme. Hva det vil koste å utbedre rom eller bygningsdeler er et sjablongmessig anslag basert på registrert avvik og angitte tiltak i rapporten. Anslaget er gitt på generelt grunnlag og basert på erfaringstall i seks intervaller, og kan ikke forveksles med en konkret vurdering og tilbud fra en entreprenør eller håndverker. Det må eventuelt innhentes tilbud fra en nærmere undersøkelse, og konkret og nøyaktig vurdering av utbedringskostnad. Kostnader til ikke oppdagede avvik/utbedringer/feil kan forekomme. Utbedringskostnad avhenger av personlige preferanser og markedspris på materialer og tjenesteyter.

## PRESISERINGER

- Avvik vurderes ut fra tekniske forskrifter på søknadstidspunktet for bygget. Noen bygningsdeler vurderes etter gjeldende teknisk forskrift på befaringstidspunktet. Dette gjelder blant annet:

i) sluk, tettesjikt og fall på bad og vaskerom (våtrom)

ii) Forhold rundt brann, rømming, sikkerhet, for eksempel rekkverkshøyder/åpninger, ulovlige bruksendringer, brannceller mv.

- For skjulte konstruksjoner slik som vann og avløp uten dokumentasjon, er kvalitet og alder vurdert.

- Fastmonterte installasjoner, for eksempel innfelt belysning (downlights), demonteres ikke for å sjekke dampsperreren bak. Dette av hensyn til bygningssakkyndiges kompetanse og risikoen for skade.

- Kontroll av fukt i konstruksjonen ved hulltaking i bad og vaskerom (våtrom), rom under terreng (kjelleretasje, underetasje og sokkeletasje) eller andre bygningsdeler skjer etter eiers aksept. Hulltaking av våtrom og rom under terreng kan unntaksvis unnlates, se Forskrift til Avhendingsloven.

- Kontroll av romfunksjoner for P-ROM utføres kun når det ikke foreligger godkjente og byggemeldte tegninger, eller når tegninger ikke stemmer med dagens bruk.

- Bygningssakkyndig gir en forenklet vurdering av branntekniske forhold og elektriske installasjoner i boligen dersom det er mer enn fem år siden sist boligen hadde el-tilsyn. Bygningssakkyndig kan anbefale å konsultere offentlige myndigheter eller kvalifisert elektrofaglig fagperson ved behov for grundigere undersøkelser.

## TILLEGGSENDERSØKELSER

Etter avtale kan tilstandsanalysen utvides til også å omfatte tilleggsundersøkelser utover minimumskravet i forskriften.

## BEFARINGEN

Rapporten gir en vurdering av byggverk og bygningsdeler som bygningssakkyndig har observert, og som fremkommer av Forskrift til avhendingsloven. Rapporten er likevel ingen garanti for at det ikke kan finnes skjulte feil, skader og mangler. NS 3600:2018 (Teknisk tilstandsanalyse ved omsetning av bolig) har undersøkelsesnivå fra 1 til 3, der undersøkelsesnivå 1 er det laveste og baseres på visuell observasjon. Rapporten baseres på undersøkelsesnivå 1 med få unntak (våtrom og rom under terreng). I praksis betyr dette at gjennomføringen av befaringen begrenses som følger:

- Det utføres kun visuelle observasjoner på tilgjengelige flater uten fysiske inngrep (f.eks. riving).

- Flater som er skjult av snø eller på annen måte ikke er tilgjengelig eller skjult, blir ikke kontrollert. Det foretas ikke funksjonsprøving av bygningsdeler, som isolasjon, piper, ventilasjon, el. anlegg, osv.

- Det gis ingen vurdering av boligens tilbehør, hvite- og brunevarer og annet inventar. Dette gjelder også integrert tilbehør.

- Inspisering av yttertak er basert på det som er synlig, normalt på insiden fra loftet og utvendig fra stige/bakkenivå. Befaring av tak må være sikkerhetsmessig forsvarlig for å kunne gjennomføres.

- Stikkprøvetakninger er utvalgt tilfeldig og kan innebære kontroll under overflaten med spiss redskap eller lignende.

# Tilstandsrapportens avgrensninger

## UTTRYKK OG DEFINISJONER

- **Tilstand:** Byggverkets eller bygningsdelens tekniske, funksjonelle eller estetiske status på et gitt tidspunkt.
- **Symptom:** Observerbart forhold som gir indikasjon på hvilken tilstand et byggverk eller en bygningsdel befinner seg i. Benyttes ved beskrivelse av avvik.
- **Skadegjørere:** Zoologiske eller biologiske skadegjørere, i hovedsak råte, sopp og skadedyr.
- **Fuktsøk:** Overflatesøk med egnet søkeutstyr (fuktindikator) eller visuelle observasjoner.
- **Fuktmåling:** Måling av fuktinnhold i materiale eller i bakenforliggende konstruksjon ved bruk av egnet måleutstyr (blant annet hammerelektrode og pigger).
- **Utvidet fuktsøk (hulltaking):** Boring av hull for inspeksjon og fuktmåling i risikoutsatte konstruksjoner, primært i tilstøtende vegger til bad, utforede kjellervegger og eventuelt i oppforede kjellergulv.
- **Normal slitasjegrad:** Forventet nedsliting av materiale i overflaten som er basert på enkle visuelle observasjoner. Kan vurderes sammen med bygningsdelens alder.
- **Forventet gjenværende brukstid:** Anslått tid et byggverk eller en del av et byggverk fortsatt vil være tjenlig for sitt formål (NS3600, Termer og definisjoner punkt 3.9)

## AREALBEREGNING FOR BOENHETER

- Areal fastsettes etter Forskrift til avhendingsloven og Norsk Standard 3940 Areal- og volum-beregninger av bygninger fra 2023.
- Areal oppgis i hele kvadratmeter i rapporten, og gjelder for det tidspunkt oppmålingen fant sted.
- **Bruksareal (BRA)** er det måleverdige arealet som er innenfor omsluttete vegger målt i gulvhøyde (bruttoareal minus arealet som opptas av yttervegger). I tillegg til gulvhøyde gjelder regler om fri bredde for at arealet skal være måleverdig, med betydning for BRA av for eksempel loft med skråtak. BRA består av internt bruksareal (BRA-i), eksternt bruksareal (BRA-e) og innglasset balkong mv (BRA-b). Terrasse- og balkongareal (TBA) opplyses der tilstandsrapporten skal benyttes i boligomsetningen og der det er aktuelt. I tillegg kan gulvareal (GUA) og areal med lav takhøyde (ALH) opplyses sammen med BRA der det er aktuelt og en del av oppdraget. Rom skal ha atkomst og gangbart gulv for å kunne regnes som BRA/måleverdig areal.
- Arealet måles og oppgis dersom arealet oppfyller krav til måleverdighet, slik som at arealet må ha minst en bredde på 0,6m og minst en høyde på 1,9 m osv. Et rom kan være i strid med teknisk forskrift og mangle godkjenning hos kommunen for den aktuelle bruken, uten at dette får betydning for om arealet måles og oppgis i tilstandsrapporten. Når arealet måles tas det ikke hensyn til om arealet er lovlig oppført eller om bruken er lovlig, bruksendringer, lysforhold eller andre sikkerhetsmangler.
- Eiendommens markedsverdi kan ikke baseres på en rent matematisk

beregning i forhold til antall kvadratmeter opplyst i rapporten. Opplysninger om areal kan altså ikke alene benyttes for beregning av eiendommens verdi.

- Rom som ligger utenfor boenheten, men som eier har påvist og/eller opplyst at tilhører boenheten, er oppmålt og inkludert i BRA-e. Det er ikke fremvist dokumentasjon på at rommet tilhører boenheten, med mindre dette er angitt særskilt. Rom utenfor boenheten kan omdisponeres av borettslaget/sameiet og dette kan påvirke boligens BRA. Vær oppmerksom på at NS 3940:2023 og eierseksjonsloven har ulike definisjoner av fellesareal. Ved arealmåling gjelder NS 3940:2023 som definerer fellesareal slik: "Delen av bygning som brukes av to eller flere bruksenheter eller til bygningens forvaltning, drift eller vedlikehold.
- I en overgangsperiode skal rapporter som benyttes i boligomsetningen eller dersom det er en del av oppdraget også opplyse om fordelingen mellom P-ROM og S-ROM med utgangspunkt i definisjonene som fremkommer av veiledningen til Norsk Standard 3940 Areal- og volum-beregninger av bygninger fra 2012. Fordelingen mellom P-ROM og S-ROM er basert på veiledningen og bygningssakkyndiges eget skjønn. P-ROM er måleverdige rom som benyttes til kort eller langt opphold. S-ROM er måleverdige rom som benyttes til lagring, og tekniske rom. Bruken av et rom på befaringstidspunktet har betydning for om rommet defineres som P-ROM eller S-ROM. Dette betyr at rommet både kan være i strid med teknisk forskrift og mangle godkjenning i kommunen for den aktuelle bruken, uten at dette vil få betydning for valg av arealkategori.
- Se øvrig informasjon om areal i rapporten, Norsk Standard 3940 (2012 og 2023) og veiledningen til disse.

## PERSONVERN

iVerdi AS, bygningssakkyndig og takstforetaket behandler personopplysninger som bygningssakkyndig trenger for å kunne utarbeide rapporten. Personvernerklæring med informasjon om bruk av personopplysninger og dine rettigheter finner du her [Personvernerklæring - iVerdi](#)

## DELING AV PERSONOPPLYSNINGER FOR TRYGGERE BOLIGHANDEL OG MULIG RESERVASJON

Norsk takst og deres samarbeidspartnere benytter personopplysninger fra rapporten for analyse- og statistikkformål, samt utvikling og drift av produkter og tjenester for takstbransjen og andre aktører i boligomsetningen. Les mer om dette og hvordan du kan reservere deg på <https://www.norsktakst.no/norsk/om-norsk-takst/personvernerklæring/reservasjon/>

Vendu lager en boliganalyse basert på opplysninger fra rapporten. Les mer om dette og hvordan du kan reservere deg her: <https://samtykke.vendu.no/YR1644>

## KLAGEORDNING FOR FORBRUKERE

Er du som forbruker misfornøyd med bygningssakkyndiges arbeid eller opptreden ved taksering av bolig eller fritidshus, se [www.takstklagenemnd.no](http://www.takstklagenemnd.no) for mer informasjon

Ordre: **74285**



Eiendom: **1566-48/217/0 Andel 13**

Hjortvegen 7A

6652 Surna

## K15660008 Reguleringsforhold

SURNADAL\_KOMMUNE, 01.04.2025 14:04:

**Leveret til kunde**

regulerings formål bolig

REFERAT FRA EKSTRAORDINÆR GENERALFORSAMLING I

HJORTVEGEN BRL

DEN 22. August 2024 kl 19.00

MØTESTED: Hjortvegen borettslag

TIL stede: 11 stk.

ANTALL BORETTSHAVERE MED STEMMERETT: 11 stk

ANTALL FULLMAKTER: 0 stk.

FRA SUNNDAL BOLIGBYGGELAG MØTTE: 0 stk

SAKLISTE:

**GODKJENNING AV MØTEINNKALLING / DAGSORDEN**

**FORSLAG :** Ekstraordinær Generalforsamlingen godkjenner innkalling og dagsorden  
Som rettidig er sendt den enkelte andelseier.

**VEDTAK :** Enstemmig godkjent

**MØTELEDEREN ERKLÆRER EKSTRAORDINÆR GENERALFORSAMLING 2024 FOR  
ÅPNET.**

**SAK NR. 1 :** **KONSTITUERING**

**1A :** **VALG AV MØTELEDER**

Ifølge vedtektene paragraf 7-9 skal borettslagets leder lede  
generalforsamlingen. I hans/hennes fravær velges som møteleder:

**FORSLAG :** Olav Rønning

**VEDTAK :** Enstemmig godkjent

**1B :** **VALG AV MØTESEKRETÆR**

**FORSLAG :** Linda Damoel

**VEDTAK :** Enstemmig godkjent.

1C : VALG AV TO BORETTSHAVERE TIL Å VÆRE STEMMESTYRE OG TIL Å UNDERSKRIVE PROTOKOLLEN.

FORSLAG : Anders Killingberg og Gerdi Berg

VEDTAK : Enstemmig

SAK NR. 2 : VALG AV STYREMEDLEMMER OG VARAMEDLEMMER

: VALG AV NYTT STYRE

Styret: sett inn navna på alle styremedlemmer, sett inn info. for valgt periode, sett X bak de som er på valg.

Navn	Verv	Valgt for	På valg (X)
Inger Anne Sunde – trukket seg	leder	2 år i 2023	X
Ann Lisbeth Bø	styremedlem	2 år i 2024	
Ann Sigrun Sveen – erstattes av nytt medlem	styremedlem	2 år i 2024	
Linda Aamodt	Styremedlem	2 år i 2023	
Olav Rønning	Styremedlem	2 år i 2024	

Innstilling / forslag til nye styremedlemmer:

Navn Innstilling/forslag	Verv	Valgt for	Vedtak
Ann Sigrunn Sveen	leder	1 år i 2024	Enstemmig
Nina Tøghersen	styremedlem	1 år i 2024	Enstemmig.

Ekstraordinær generalforsamling 2024 erklært avsluttet kl. 19.10

Sted: Surnadal

Olav Rønning  
Møteleder

Gerdi Ingrid Berg  
Borettslaver

[Signature]  
Møtesekretær

Anders S. Killingberg  
Borettslaver

Originalen limes inn i protokollen

Kopi til: AL Sunndal Boligbyggelag og andelseierne i laget.

# Oversiktskart



Adresse: Hjortvegen 11D, 6652 Surnadal

Gnr/Bnr: 1566/48/217/0/0

Målestokk: 1:1000

Beregnet areal: 4572 m<sup>2</sup>

Referansesystem: EUREF89 UTM sone 33, 2d

Leveransdato: 31.03.2025

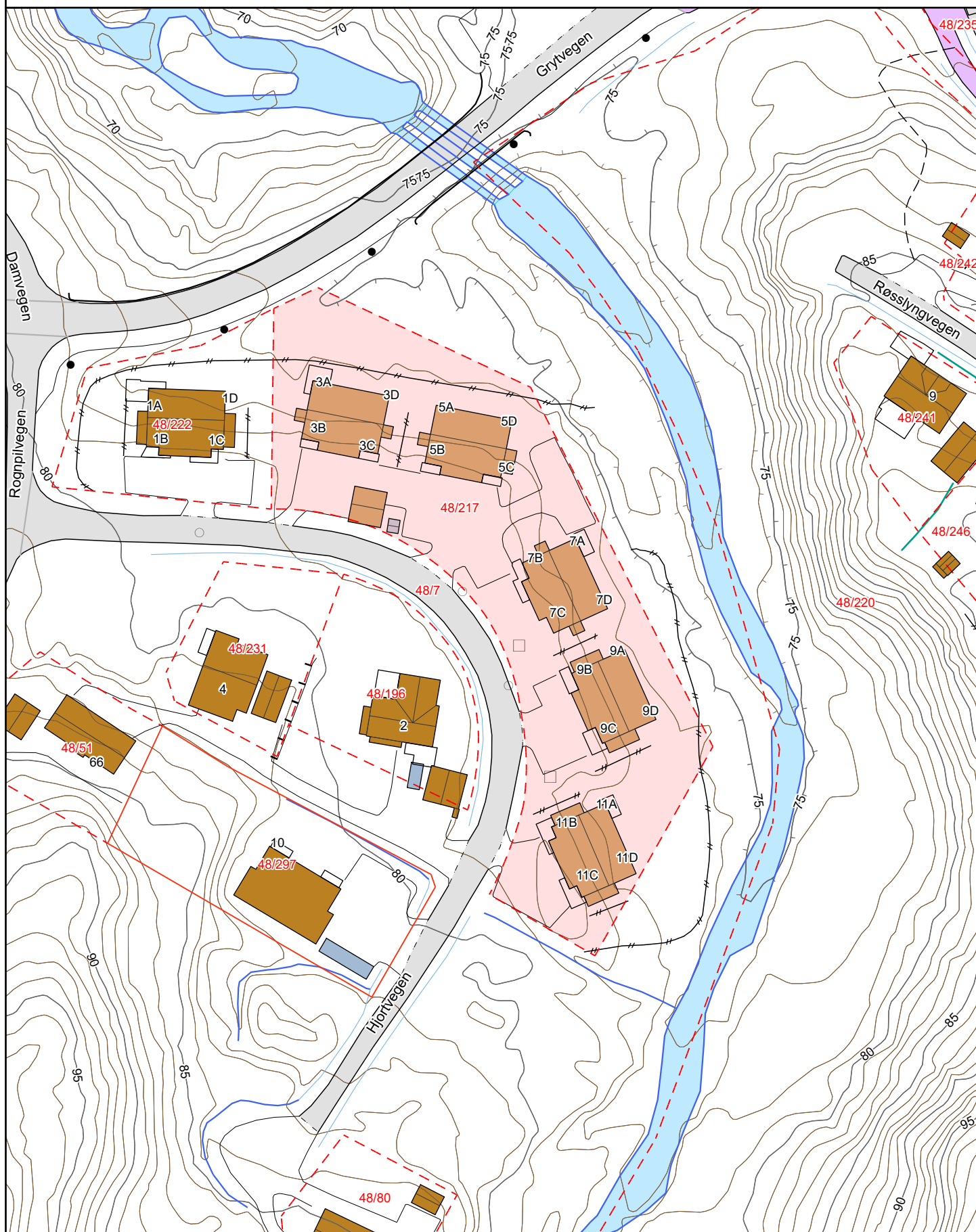

# Matrikkelkart



Adresse: **Hjortvegen 11D, 6652 Surnadal**

Gnr/bnr: **1566/48/217/0/0**

Målestokk: 1:1000

Beregnet areal: 4572 m<sup>2</sup>

Koordinatsystem: EUREF89 UTM sone 33, 2d

Leveransedato: 31.03.2025



Eiendomsgrenser i kartet har forskjellig nøyaktighet. I noen tilfeller vil det være påkrevd å klarlegge grensene etter matrikkelloven §17. Kommunen anbefaler tiltakshaver å klarlegge alle eiendommer med usikre grenser.

Sikre grenser i kartet: Heltrukne linjer (nøyaktighet 14 cm eller bedre)

Usikre grenser i kartet: Stiplede linjer (nøyaktighet dårligere enn 14 cm)

Usikre grenser bør klarlegges av kommunens Geodatakontor, før tiltak i marginal avstand fra grensa planlegges.

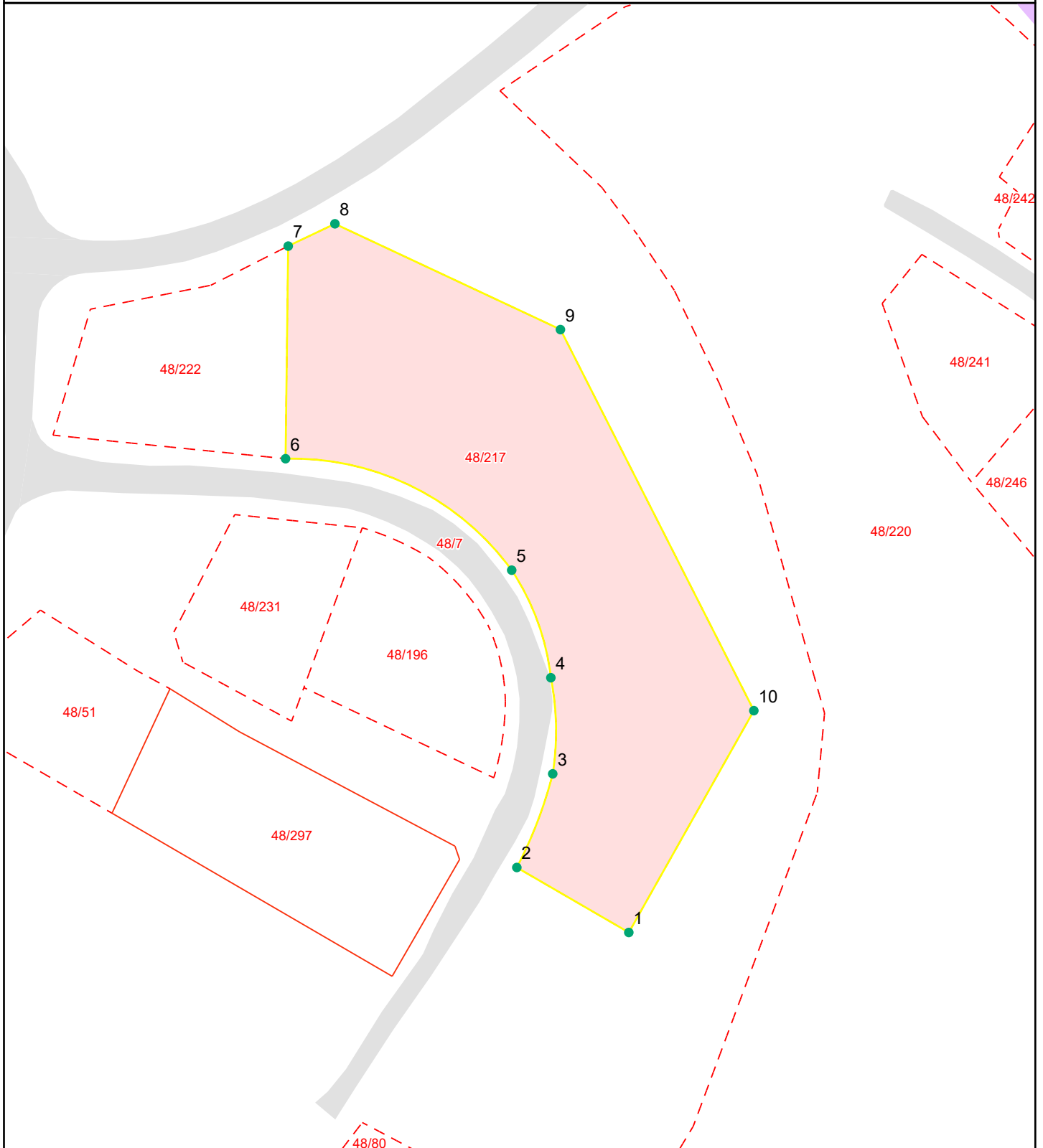

# Grensepunktrapport

Beregnet areal: 4572 m<sup>2</sup>

Arealmerknad:

Koordinatsystem: EUREF89 UTM sone 33, 2d

Løpen	Nord	Øst	Grensemerke nedsatt i	Grensepunkttype	Målemetode	Nøyaktighet i cm	Lengde	Radius
1	6996957.73	180634.49	Jord	Offentlig godkjent grensemerke	Teodolitt med elektronisk	36	23.86	0
2	6996969.71	180613.86	Jord	Offentlig godkjent grensemerke	Teodolitt med elektronisk	36	18.53	80.206
3	6996986.97	180620.48	Jord	Offentlig godkjent grensemerke	Teodolitt med elektronisk	36	17.81	50.603
4	6997004.68	180620.14	Jord	Offentlig godkjent grensemerke	Teodolitt med elektronisk	36	21.29	44.985
5	6997024.5	180612.92	Jord	Offentlig godkjent grensemerke	Teodolitt med elektronisk	36	48.31	50.016
6	6997045.05	180571.26	Jord	Offentlig godkjent grensemerke	Teodolitt med elektronisk	36	39.19	0
7	6997084.23	180571.75	Jord	Offentlig godkjent grensemerke	Teodolitt med elektronisk	36	9.53	0
8	6997088.34	180580.35	Jord	Offentlig godkjent grensemerke	Teodolitt med elektronisk	36	45.89	0
9	6997068.84	180621.9	Jord	Offentlig godkjent grensemerke	Teodolitt med elektronisk	36	78.75	0
10	6996998.61	180657.53	Jord	Offentlig godkjent grensemerke	Teodolitt med elektronisk	36	46.93	0

# Hjortvegen 7A

## Offentlig transport

🚶 Åsmyran Linje 902	4 min 🚶 2.8 km
✈️ Kristiansund Kvernberget	2 t 9 min 🚶

## Skoler

Surnadal barne- og ungdomsskule (1... 506 elever, 39 klasser	6 min 🚶 4.5 km
Surnadal videregående skole 270 elever	6 min 🚶 4.6 km
Sunndal videregående skole 300 elever	1 t 23 min 🚶 43.7 km

## Aldersfordeling barn (0-18 år)

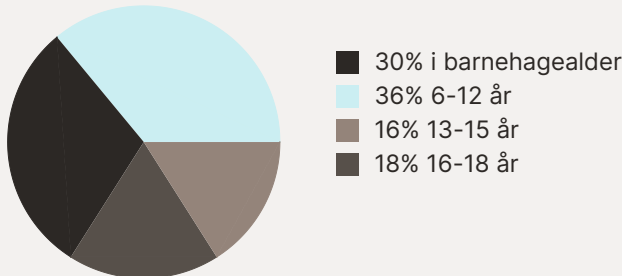

## Sivilstand

		Norge
Gift	35%	33%
Ikke gift	55%	54%
Separert	7%	9%
Enke/Enkemann	4%	4%

## Aldersfordeling

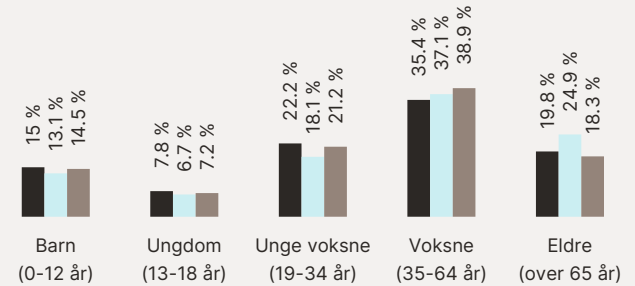

Område	Personer	Husholdninger
Grunnkrets: Vaseng	943	399
Kommune: Surnadal	5 849	2 888
Norge	5 425 412	2 654 586

## Barnehager

Midtigranda barnehage (1-5 år) 62 barn	8 min 🚶 0.6 km
Bårdshaugen barnehage (0-5 år) 39 barn	6 min 🚶 3.9 km
Øye barnehage (1-5 år) 51 barn	6 min 🚶 4.6 km

## Dagligvare

Rema 1000 Surnadal	19 min 🚶
Bunnpris Skei	5 min 🚶

## Sport

🏀 Midtigranda balløkke Ballspill	8 min 🚶 0.6 km
🏀 Storsvingteigen og Grimsmomark... Ballspill	10 min 🚶 0.9 km

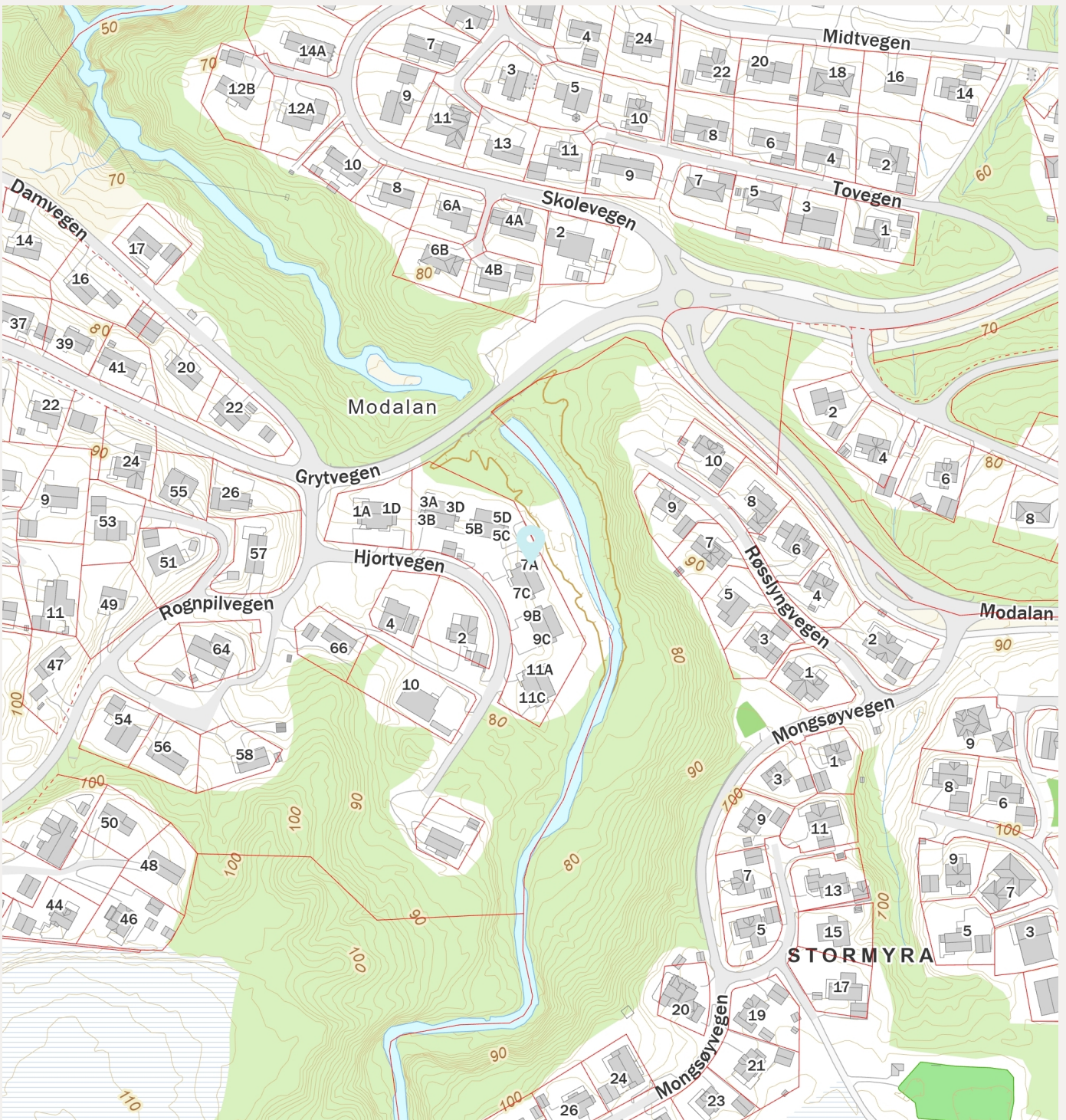
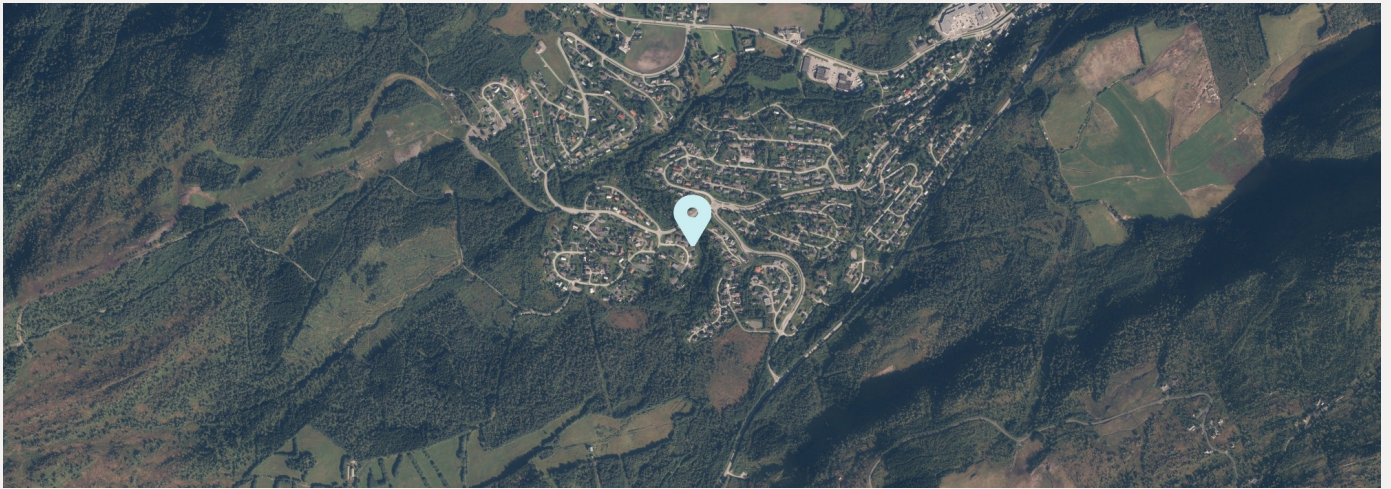

[Kommune]

### MIDLERTIDIG BRUKSTILLATELSE

etter plan- og bygningsloven av 14 juni 1985, § 99 nr. 2 og 3

Surnadal

Anmelder (navn, adresse)

Sunnal boligbyggelag A/L  
6600 Sunndalsøra

Byggherre (navn, adresse)

Hjortvegen Borettslag A/L  
6600 Sunndalsøra

### MIDLERTIDIG BRUKSTILLATELSE ER GITT FOR

Eiendom/byggested	Gnr.	Bnr.	Festenr.	Seksjonsnr.
Hjortvegen 7	48	217		

Deres soknad	Dato		
	01.09.88		
Arbeidets art	nybygg		
Byggets art	4-mannsbolig		
Behandling/vedtak	Surnadal bygningsråd	Vedtaks dato	Saksnr.
		14.9.88	b 247/88

Besiktigelse av arbeidet er foretatt og i medhold til pbl. § 99 gis det herved midlertidig brukstillatelse for

hele bygget

følgende del av bygget:

**Merknader**

Ferdigattest må begjæres når nedenstående arbeid er utført

1. Forskriftsmessige røykvarslere monteres.
2. Takstige el. stigetrinn monteres.
3. Det forutsettes at event. ildsteder blir montert forskriftsmessig.

Til leilighetene i 1. etg. er det montert ramper for rullestolbrukere. Rampene bør ha riktig stigningsforhold og utføres slik at de enkelt kan forseres av rullestolbrukere.

Dette arbeidet må være fullført innen: 15.08.89

### UNDERSKRIFT

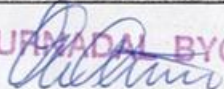
Sted	Dato	Sign. / Stempel
Surnadal	05.07.89	 <b>SURNADAL BYGNINGSRÅD</b>

KOPI SENDT	<input checked="" type="checkbox"/> ansvars-havende	Navn	Adresse
		Geir Garte	6650 Surnadal
	<input type="checkbox"/> andre	Navn	Adresse
		Surnadal bygningsråd	
		Navn	Adresse
		Navn	Adresse

K-blankett 513B Forlag: Sem & Stenersen A/S, Oslo 6-87

# Boligopplysninger:

Saksbehandler: Tone Hustad

Dato utkjørt: 23.04.25 Side 1 av 2

HJORTVEGEN BORETTSLAG	Vår ref.:	2/13	Fødselsdato eier:	05.01.1968
Hjortvegen 7 A	Type:	BORETTSLAG		
6652 SURNADAL	Eiere:	Berit Halset		
Organisasjonsnr: 947 953 931	Andelsnr:	013		

## 1: Felleskostnader

Tot. innv. måned: 3 064

Boligselskap er tilknyttet sikringsordning

Felleskostnader:	Avdrag	137
	Felleskostnader	2 143
	Renter	96
	Eiendomsskatt	283
	Renovasjon 3609	405

## 3: Fellesgjeld

Ajourf. Andel f.gj. (lån):	19 980	Gjeld siste årsoppg.:	19 550
Klient ajourf. lån:	479 527	Klient gj. s. årsoppg.:	489 269

Spesifikasjon av lån:

Lånenummer: 40357428396, Sunndal Sparebank

Annuitetslån, 12 terminer per år.

Rentesats per 23.04.2025: 5.75% pa.

Antall terminer til innfrielse: 111

Saldo per 23.04.2025: 479 527

Andel av saldo: 19 980

Første termin/første avdrag: 15.08.2024 ( siste termin 15.07.2034 )

## 4: Særskilte opplysninger

Klausuler:	Inkl. 1 stk. bod
Styreleder:	Ann Sigrun Sveen
Adresse:	Hjortvegen 11
Postnr/-sted:	6652 SURNADAL
Telefon:	Mob.: 48112641
E-post:	ann.sigrun@hotmail.com

## 5: Restanse felleskostnader pr. 23.04.2025

Utestående saldo:	0		
Felleskostnader:	0	Restanse:	0
Gebyr:	0	Forskudd:	0
Rente:	0	Overdekning:	0

## 6: Ligning - 2024

		Gjeld:	19 550	Andre inntekter:	74
Annen formue:	20 269	Utgifter:	779		

## 7: Pålydende

Pålydende:	100	Opprinnelig innskudd:	125 000
Andelsnr:	013	Partialobligasjonsnr:	013

## 8: Bygning/eiendom

Byggeår:	1989
Gårds/bruksnr:	48/217
Bygningstype:	S4M
Feste/eiet tomt:	Eiet

## 9: Forsikring

Forsikret i:	Gjensidige	Polisenr:	89218321
--------------	------------	-----------	----------

## 10: Fasiliteter og andre enhetsopplysninger

Ferdigstillt:	01.01.1989	Første innflytting:	01.05.1989	SSBnr:	U0101
Etasje:	U.	Oppvarmingstype:	Uspesifisert		
Heis:	Nei				

## Boligopplysninger:

Saksbehandler: Tone Hustad

Dato utkjørt: 23.04.25 Side 2 av 2

HJORTVEGEN BORETTSLAG	<b>Vår ref.:</b> 2/13	<b>Fødselsdato eier:</b> 05.01.1968
Hjortvegen 7 A	<b>Type:</b> BORETTSLAG	
6652 SURNADAL	<b>Eiere:</b> Berit Halset	
<b>Organisasjonsnr:</b> 947 953 931		

### 10: Fasiliteter og andre enhetsopplysninger

Parkeringstype:	Ingen ()		
Systemlås:	Nei	Antall rom:	2
Husdyrhold:	Nei	Oppr. antall rom:	2
Livsløp standard:	Nei	Kategori:	2-ROMS LEILIGHET
Ansiennitetsregler:	1 - Intern ansiennitet (frittstående lag)		
Fasiliteter:	IF POLISENR 3052002		

# Vedtekter

for Hjortvegen borettslag org nr. 947 953 931.

Tilknyttet  
Sunnal boligbyggelag.

Vedtatt på stiftelsesmøtet den 18.04.88, endret den 27.04.06.  
endret 03.05.2010, sist endret 08.05.2018

## 1. Innledende bestemmelser

### 1-1 Formål

Hjortvegen borettslag er et samvirkeforetak som har til formål å gi andelseierne bruksrett til egen bolig i lagets eiendom (boret) og å drive virksomhet som står i sammenheng med denne.

### 1-2 Forretningskontor, forretningsførsel og tilknytningsforhold

- (1) Borettslaget ligger i Surnadal kommune.
- (2) Borettslaget er tilknyttet Sunndal boligbyggelag som er forretningsfører.

## 2. Andeler og andelseiere

### 2-1 Andeler og andelseiere

- (1) Andelene skal være på kroner 100,-.
- (2) Bare andelseiere i boligbyggelaget og bare fysiske personer (enkeltpersoner) kan være andelseiere i borettslaget. Ingen fysiske personer kan eie mer enn en andel. Surnadal Kommune kan eie inntil 7 andeler.
- (3) Uansett kan staten, en fylkeskommune eller en kommune til sammen eie inntil ti prosent av andelene i borettslaget i samsvar med borettslagslovens § 4-2 (1). Det samme gjelder selskap som har til formål å skaffe boliger og som blir ledet og kontrollert av stat, fylkeskommune eller kommune, stiftelse som har til formål å skaffe boliger og som er opprettet av staten, en fylkeskommune eller kommune og selskap, stiftelse eller andre som har inngått samarbeidsavtale med stat, fylkeskommune eller kommune om å skaffe boliger til vanskeligstilte.
- (4) Andelseierne skal få utlevert et eksemplar av borettslagets vedtekter.

### 2-2 Sameie i andel

- (1) Bare personer som bor eller skal bo i boligen kan bli sameier i andel.
- (2) Dersom flere eier en andel sammen, skal det regnes som bruksoverlating hvis en eller flere av sameierne ikke bor i boligen, jf. vedtektenes punkt 4-2.

### 2-3 Overføring av andel og godkjenning av ny andelseier

- (1) En andelseier har rett til å overdra sin andel, men erververen må godkjennes av borettslaget for at ervervet skal bli gyldig overfor borettslaget.
- (2) Borettslaget kan nekte godkjenning når det er saklig grunn til det og skal nekte godkjenning dersom ervervet vil være i strid med punkt 2 i vedtektene.

(3) Nekter borettslaget å godkjenne erververen som andelseier, må melding om dette komme fram til erververen senest 20 dager etter at søknaden om godkjenning kom fram til borettslaget. I motsatt fall skal godkjenning regnes som gitt.

(4) Erververen har ikke rett til å bruke boligen før godkjenning er gitt eller det er rettskraftig avgjort at erververen har rett til å erverve andelen.

(5) Den forrige andelseieren er solidarisk ansvarlig med en eller flere nye erververe for betaling av felleskostnader til ny andelseier er godkjent, eller det er rettskraftig avgjort at en ny andelseier har rett til å erverve andelen.

### **3. Forkjøpsrett**

#### **3-1 Hovedregel for forkjøpsrett**

(1) Dersom andel skifter eier, har andelseierne i borettslaget og dernest de øvrige andelseierne i boligbyggelaget forkjøpsrett.

(2) Forkjøpsretten kan ikke gjøres gjeldende når andelen overdras til ektefelle, til andelseierens eller ektefellens slektning i rett opp- eller nedstigende linje, til fosterbarn som faktisk står i samme stilling som livsarving, til søsken eller noen annen som i de to siste årene har hørt til samme husstand som den tidligere eieren. Forkjøpsretten kan heller ikke gjøres gjeldende når andelen overføres på skifte etter separasjon eller skilsmisse, eller når et husstandsmedlem overtar andelen etter bestemmelsene i husstandsfellesskapslovens § 3.

(3) Styret i borettslaget skal sørge for at de som er nevnt i første ledd får anledning til å gjøre forkjøpsretten gjeldende og på deres vegne gjøre retten gjeldende innen fristen nevnt i vedtektenes punkt 3-2, jf. borettslagslovens § 4-15 første ledd.

#### **3-2 Frister for å gjøre forkjøpsrett gjeldende**

Fristen for å gjøre forkjøpsretten gjeldende er 20 dager fra borettslaget mottok melding om at andelen har skiftet eier, med opplysning om pris og andre vilkår. Fristen er fem hverdager dersom borettslaget har mottatt skriftlig forhåndsvarsel om at andelen kan skifte eier, og varselet har kommet fram til laget minst femten dager, men ikke mer enn tre måneder, før meldingen om at andelen har skiftet eier.

#### **3-3 Nærmere om forkjøpsretten**

(1) Ansiennitet i borettslaget regnes fra dato for overtakelse av andelen. Står flere andelseiere i borettslaget med lik ansiennitet, avgjøres fordelingen ved loddtrekning mellom disse.

(2) Dersom ingen andelseiere i borettslaget melder seg utpeker boligbyggelaget hvilken andelseier i boligbyggelaget som skal få overta andelen.

(3) Andelseier som vil overta ny andel, må overdra sin andel i laget til en ny andelseier. Dette gjelder selv om andelen tilhører flere.

(4) Forkjøpsretten skal kunngjøres i en avis som er vanlig lest på stedet, på boligbyggelagets nettsider, ved oppslag i borettslaget eller på annen egnet måte.

### **4. Borettslag og bruksoverlating**

#### **4-1 Borettslaget**

(1) Hver andel gir enerett til å bruke en bolig i borettslaget og rett til å nytte fellesarealer til det de er beregnet eller vanlig brukt til, og til annet som er i samsvar med tiden og forholdene.

(2) Andelseieren kan ikke benytte boligen til annet enn boligformål uten styrets samtykke.

(3) Andelseieren skal behandle boligen, andre rom og annet areal med tilbørlig aktsomhet. Bruken av boligen og fellesarealene må ikke på en urimelig eller unødvendig måte være til skade eller ulempe for andre andelseiere.

(4) En andelseier kan med styrets godkjenning gjennomføre tiltak på eiendommen som er nødvendige på grunn av funksjonshemming hos en bruker av boligen. Godkjenning kan ikke nektes uten saklig grunn.

(5) Styret kan fastsette vanlige ordensregler for eiendommen. Selv om det er vedtatt forbud mot dyrehold, kan styret samtykke i at brukeren av boligen holder dyr dersom gode grunner taler for det, og dyreholdet ikke er til ulempe for de andre brukerne av eiendommen.

#### **4-2 Bruksoverlating**

(1) Andelseieren kan ikke uten samtykke fra styret overlate bruken av boligen til andre.

(2) Med styrets godkjenning kan andelseierne overlate bruken av hele boligen dersom:

- andelseieren selv eller andelseierens ektefelle eller slektning i rett opp- eller nedstigende linje eller fosterbarn av andelseieren eller ektefellen, har bodd i boligen i minst ett av de siste to årene. Andelseierne kan i slike tilfeller overlate bruken av hele boligen for opp til tre år
  - andelseieren er en juridisk person
  - andelseieren skal være midlertidig borte som følge av arbeid, utdanning, militærtjeneste, sykdom eller andre tungtveiende grunner
  - et medlem av brukerhusstanden er andelseierens ektefelle eller slektning i rett opp- eller nedstigende linje eller fosterbarn av andelseieren eller ektefellen
  - det gjelder bruksrett til noen som har krav på det etter ekteskapslovens § 68 eller husstandsfellesskapslovens § 3 andre ledd.
- Godkjenning kan bare nektes dersom brukerens forhold gir saklig grunn til det. Godkjenning kan nektes dersom brukeren ikke kunne blitt andelseier. Har laget ikke sendt svar på skriftlig søknad om godkjenning av bruker innen en måned etter at søknaden har kommet fram til laget, skal brukeren regnes som godkjent.

(3) Andelseier som bor i boligen selv, kan overlate bruken av deler av den til andre uten godkjenning.

(4) Overlating av bruken reduserer ikke andelseierens plikter overfor borettslaget.

## **5. Vedlikehold**

### **5-1 Andelseiernes vedlikeholdsplikt**

(1) Den enkelte andelseier skal holde boligen, og andre rom og annet areal som hører boligen til, i forsvarlig stand og vedlikeholde slikt som vinduer, dører, rør, sikringsskap fra og med første hovedsikring/inntakssikring, ledninger med tilbehør, varmekabler, inventar, utstyr inklusive vannklosett, varmtvannsbereder og vask, apparater og innvendige flater. Våtrom må brukes og vedlikeholdes slik at lekkasjer unngås. Andelseier er ansvarlig for at ventilasjonsanlegget blir forskriftsmessig brukt.

(2) Vedlikeholdet omfatter også nødvendige reparasjoner og utskifting av slikt som rør, sikringsskap fra og med første hovedsikring/inntakssikring, ledninger med tilbehør, varmekabler, inventar, utstyr inklusive slik som vannklosett, varmtvannsbereder og vasker, apparater, tapet, gulvbelegg,

vegg-, gulv- og himlingsplater, skillevegger, listverk, skap, benker og innvendige dører med karmen.

(3) Andelseieren har også ansvaret for oppsteking og rensing av innvendige avløpsledninger både til og fra egen vannlås/sluk og fram til borettslagets felles-/hovedledning. Andelseier skal også rense eventuelle sluk på verandaer, balkonger o l.

(4) Andelseieren skal holde boligen fri for insekter og skadedyr.

(5) Vedlikeholdsplikten omfatter også utbedring av tilfeldig skade, herunder skade påført ved innbrudd og uvær.

(6) Oppdager andelseieren skade i boligen som borettslaget er ansvarlig for å utbedre, plikter andelseieren straks å sende melding til borettslaget.

(7) Endringer utvendig utført av andelseier eller tidligere andelseier som påfører boligen ekstra vedlikeholdskostnader må andelseier selv koste.

(8) Borettslaget og andre andelseiere kan kreve erstatning for tap som følger av at andelseieren ikke oppfyller pliktene sine, jf borettslagslovens §§ 5-13 og 5-15.

#### **5-2 Borettslagets vedlikeholdsplikt**

(1) Borettslaget skal holde bygninger og eiendommen for øvrig i forsvarlig stand så langt plikten ikke ligger på andelseierne. Skade på bolig eller inventar som tilhører laget, skal laget utbedre dersom skaden følger av mislighold fra en annen andelseier.

(2) Felles rør, ledninger, kanaler og andre felles installasjoner som går gjennom boligen, skal borettslaget holde ved like. Borettslaget har rett til å føre nye slike installasjoner gjennom boligen dersom det ikke er til vesentlig ulempe for andelseieren. Borettslagets vedlikeholdsplikt omfatter også utvendig vedlikehold av vinduer.

(3) Borettslagets vedlikeholdsplikt omfatter også utskifting av vinduer, herunder nødvendig utskifting av isolerglass, og ytterdører til boligen eller reparasjon eller utskifting av tak, bjelkelag, bærende veggkonstruksjoner, sluk, samt rør eller ledninger som er bygd inn i bærende konstruksjoner med unntak av varmekabler.

(4) Andelseieren skal gi adgang til boligen slik at borettslaget kan utføre sin vedlikeholdsplikt, herunder ettersyn, reparasjon eller utskifting. Ettersyn og utføring av arbeid skal gjennomføres slik at det ikke er til unødig ulempe for andelseieren eller annen bruker av boligen.

(5) Andelseier kan kreve erstatning for tap som følge av at borettslaget ikke oppfyller pliktene sine, jf. borettslagslovens § 5-18.

## **6. Pålegg om salg og fravikelse**

### **6-1 Mislighold**

Andelseiers brudd på sine forpliktelser overfor borettslaget utgjør mislighold. Som mislighold regnes blant annet manglende betaling av felleskostnader, forsømt vedlikeholdsplikt, ulovlig bruk eller overlating av bruk og brudd på husordensregler.

### **6-2 Pålegg om salg**

(1) Hvis en andelseier til tross for advarsel vesentlig misligholder sine plikter, kan borettslaget pålegge vedkommende å selge andelen, jf borettslagslovens § 5-22 første ledd. Advarsel skal gis skriftlig og opplyse om at vesentlig mislighold gir laget rett til å kreve andelen solgt.

### **6-3 Fravikelse**

Medfører andelseierens eller brukerens oppførsel fare for ødeleggelse eller vesentlig forringelse av eiendommen, eller er andelseierens eller brukerens oppførsel til alvorlig plage eller sjenanse for eiendommenes øvrige andelseiere eller brukere, kan styret kreve fravikelse fra boligen etter tvangsfullbyrdelseslovens kapittel 13.

## **7. Felleskostnader og pantesikkerhet**

### **7-1 Felleskostnader**

(1) Felleskostnadene betales hver måned. Borettslaget kan endre felleskostnadene med en måneds skriftlig varsel.

(2) For felleskostnader som ikke blir betalt ved forfall, svarer andelseieren den til en hver tid gjeldende forsinkelsesrente etter lov av 17. desember 1976 nr. 100.

### **7-2 Borettslagets pantesikkerhet**

For krav på dekning av felleskostnader og andre krav fra lagsforholdet har laget panterett i andelen foran alle andre heftelser. Pantekravet er begrenset til en sum som svarer til to ganger folketrygdens grunnbeløp på tidspunktet da tvangsdekning besluttet gjennomført.

## **8. Styret og dets vedtak**

### **8-1 Styret**

(1) Borettslaget skal ha et styre som skal bestå av en styreleder og 4 andre medlemmer med 2 varamedlemmer.

(2) Funksjonstiden for styreleder og de andre medlemmene er to år. Varamedlemmer velges for ett år. Styremedlem og varamedlem kan gjenvelges.

(3) Styret skal velges av generalforsamlingen. Generalforsamlingen velger styreleder ved særskilt valg. Styret velger nestleder blant sine medlemmer.

### **8-2 Styrets oppgaver**

(1) Styret skal lede virksomheten i samsvar med lov, vedtekter og generalforsamlingens vedtak. Styret kan ta alle avgjørelser som ikke i loven eller vedtektene er lagt til andre organer.

(2) Styreleder skal sørge for at styret holder møte så ofte som det trengs. Et styremedlem eller forretningsføreren kan kreve at styret sammenkalles.

(3) Styret skal føre protokoll over styresakene. Protokollen skal underskrives av de frammøtte styremedlemmene.

### **8-3 Styrets vedtak**

(1) Styret er vedtaksført når mer enn halvparten av alle styremedlemmene er til stede. Vedtak kan treffes med mer enn halvparten av de avgitte stemmene. Står stemmene likt, gjør møtelederens stemme utslaget. De som stemmer for et vedtak som innebærer en endring, må likevel utgjøre minst en tredjedel av alle styremedlemmene.

(2) Styret kan ikke uten at generalforsamlingen har gitt samtykke med minst to tredjedels flertall, fatte vedtak om:

1. ombygging, påbygging eller andre endringer av bebyggelsen eller tomten som etter forholdene i laget går ut over vanlig forvaltning og vedlikehold,
2. å øke tallet på andeler eller å knytte andeler til boliger som tidligere har vært benyttet til utleie, jf. borettslagslovens § 3-2 andre ledd,
3. salg eller kjøp av fast eiendom,
4. å ta opp lån som skal sikres med pant med prioritet foran innskuddene,
5. andre rettslige disposisjoner over fast eiendom som går ut over vanlig forvaltning,

6. andre tiltak som går ut over vanlig forvaltning, når tiltaket fører med seg økonomisk ansvar eller utlegg for laget på mer enn fem prosent av de årlige felleskostnadene.

#### **8-4 Representasjon og fullmakt**

To styremedlemmer i fellesskap representerer laget utad og tegner dets navn.

### **9. Generalforsamlingen**

#### **9-1 Myndighet**

Den øverste myndighet i borettslaget utøves av generalforsamlingen.

#### **9-2 Tidspunkt for generalforsamling**

(1) Ordinær generalforsamling skal holdes hvert år innen utgangen av juni.

(2) Ekstraordinær generalforsamling holdes når styret finner det nødvendig, eller når revisor eller minst to andelseiere som til sammen har minst en tiendedel av stemmene, krever det og samtidig oppgir hvilke saker de ønsker behandlet.

#### **9-3 Varsel om og innkalling til generalforsamling**

(1) Forut for ordinær generalforsamling skal styret varsle andelseierne om dato for møtet og om frist for innlevering av saker som ønskes behandlet.

(2) Generalforsamlingen skal innkalles skriftlig av styret med et varsel som skal være på minst åtte og høyst tjue dager. Ekstraordinær generalforsamling kan om nødvendig kalles inn med kortere varsel som likevel skal være på minst tre dager. I begge tilfeller skal det gis skriftlig melding til boligbyggelaget.

(3) I innkallingen skal de sakene som skal behandles være bestemt angitt. Skal et forslag som etter borettslagsloven eller vedtektene må vedtas med minst to tredjedels flertall kunne behandles, må hovedinnholdet være angitt i innkallingen. Saker som en andelseier ønsker behandlet på ordinær generalforsamling skal nevnes i innkallingen når styret har mottatt krav om det etter vedtektenes punkt 9-3 (1).

#### **9-4 Saker som skal behandles på ordinær generalforsamling**

- Godkjenning av årsregnskap
- Valg av styremedlemmer og varamedlemmer
- Valg av delegerte til boligbyggelagets generalforsamling
- Eventuelt valg av revisor
- Fastsetting av godtgjørelse til styret
- Andre saker som er nevnt i innkallingen

#### **9-5 Møteledelse og protokoll**

Generalforsamlingen skal ledes av styrelederen med mindre generalforsamlingen velger en annen møteleder. Møtelederen skal sørge for at det føres protokoll fra generalforsamlingen.

#### **9-6 Stemmerett og fullmakt**

Hver andelseier har en stemme på generalforsamlingen. Hver andelseier kan møte ved fullmektig på generalforsamlingen, men ingen kan være fullmektig for mer enn en andelseier. For en andel med flere eiere kan det bare avgis en stemme.

#### **9-7 Vedtak på generalforsamlingen**

(1) Foruten saker som nevnt i punkt 9-4 i vedtektene kan ikke generalforsamlingen fatte vedtak i andre saker enn de som er bestemt angitt i innkallingen.

(2) Med de unntak som følger av borettslagsloven eller vedtektene her fattes alle beslutninger av generalforsamlingen med mer enn halvparten av de avgitte stemmer. Ved valg kan generalforsamlingen på forhånd fastsette at den som får flest stemmer skal regnes som valgt.

(3) Stemmelikhet avgjøres ved loddtrekning.

## **10. Inhabilitet, taushetsplikt og mindretallsvern**

### **10-1 Inhabilitet**

(1) Et styremedlem må ikke delta i styrebehandlingen eller avgjørelsen av noe spørsmål der medlemmet selv eller nærstående har en framtrædende personlig eller økonomisk særinteresse.

(2) Ingen kan selv eller ved fullmektig eller som fullmektig delta i en avstemning på generalforsamlingen om avtale med seg selv eller nærstående eller om ansvar for seg selv eller nærstående i forhold til laget. Det samme gjelder avstemning om pålegg om salg eller krav om fravikelse etter borettslagslovens §§ 5-22 og 5-23.

### **10-2 Taushetsplikt**

Tillitsvalgte, forretningsfører og ansatte i et borettslag har plikt til å bevare taushet overfor uvedkommende om det de i forbindelse med virksomheten i laget får vite om noens personlige forhold. Dette gjelder ikke dersom ingen berettiget interesse tilsier taushet.

### **10-3 Mindretallsvern**

Generalforsamlingen, styret eller forretningsfører kan ikke treffe beslutning som er egnet til å gi visse andelseiere eller andre en urimelig fordel til skade for andre andelseiere eller laget.

## **11. Vedtektsendringer og forholdet til borettslovene**

### **11-1 Vedtektsendringer**

(1) Endringer i borettslagets vedtekter kan bare besluttes av generalforsamlingen med minst to tredjedeler av de avgitte stemmer.

### **11-2 Forholdet til borettslovene**

For så vidt ikke annet følger av vedtektene gjelder reglene i lov om borettslag av 06.06.2003 nr 39. jf lov om boligbyggelag av samme dato.

---

### **Vedtektsendring av pkt. 1-2, foretatt på generalforsamling 03.05.10**

Endres til:

#### **1-2 Forretningskontor, forretningsførsel og tilknytningsforhold**

(1) Borettslaget ligger i Surnadal kommune.

(3) Borettslaget er tilknyttet Sunndal boligbyggelag som er forretningsfører.

### **Vedtektsendring av pkt. 9-4, foretatt på generalforsamling 08.05.2018**

Endres til:

#### **9-4 Saker som skal behandles på ordinær generalforsamling**

- Godkjenning av årsregnskap
- Valg av styremedlemmer og varamedlemmer
- Valg av delegerte til boligbyggelagets generalforsamling
- Eventuelt valg av revisor
- Fastsetting av godtgjørelse til styret
- Andre saker som er nevnt i innkallingen
  
- Godkjenning av årsberetning fra styret tas ut.

REFERAT FRA ORDINÆR GENERALFORSAMLING I

HJORTVEGEN BRL

DEN 22. Mai 2024 kl 18.00

MØTESTED: Surnadal Folkebibliotek

TIL stede:

ANTALL BORETTSHAVERE MED STEMMERETT: 12

ANTALL FULLMAKTER: 2

FRA SUNNDAL BOLIGBYGGELAG MØTTE: 1 Arjanne Bjørnstad

SAKLISTE:

**GODKJENNING AV MØTEINNKALLING / DAGSORDEN**

**FORSLAG :** Generalforsamlingen godkjenner innkalling og dagsorden som rettidig er sendt den enkelte andelseier.

**VEDTAK :** Godkjent

**MØTELEDEREN ERKLÆRER ORDINÆR GENERALFORSAMLING 2024 FOR ÅPNET.**

**SAK NR. 1 :** **KONSTITUERING**

**1A :** **VALG AV MØTELEDER**

Ifølge vedtektene paragraf 7-9 skal borettslagets leder lede generalforsamlingen. I hans/hennes fravær velges som møteleder:

**FORSLAG :** Arjanne Bjørnstad

**VEDTAK :** Godkjent

**1B :** **VALG AV MØTESEKRETÆR**

**FORSLAG :** Linda Aamodt

**VEDTAK :** Godkjent

**1C :** **VALG AV TO BORETTSHAVERE TIL Å VÆRE STEMMESTYRE OG TIL Å UNDERSKRIVE PROTOKOLLEN.**

**FORSLAG :** Anders Killingberg, Berit Halset

**VEDTAK :** Godkjent

**SAK NR. 2 : ÅRSRAPPORT I FRA STYRET 2023**

Årsrapport i fra styret leses opp.

**FORSLAG** : Årsrapport i fra styret tas til etterretning.

**VEDTAK** : Godkjent

**SAK NR. 3 : REGNSKAP/REVISJONSBERETNING**

Revisors beretning leses opp.

**3A : GODKJENNING AV REGNSKAP FOR 2023**

**FORSLAG** : Regnskap med noter for 2023 godkjennes.  
Revisors beretning for 2023 tas til etterretning.

**VEDTAK** : Godkjent

**3B : DISPONERING AV ENDRING I DISPONIBLE MIDLER FOR 2023**

**FORSLAG** : Endring i disponible midler kr 148.141, -.  
Overføres til fri egenkapital

**VEDTAK** : Godkjent

**SAK NR. 4 : VALG AV STYREMEDLEMMER OG VARAMEDLEMMER**

**4A : VALG AV NYTT STYRE**

**Styret:** sett inn navna på alle styremedlemmer, sett inn info. for valgt periode,  
sett X bak de som er på valg.

Navn	Verv	Valgt for	På valg (X)
Inger Anne Sunde	leder	2 år i 2023	
Nina Thøgersen	styremedlem	2 år i 2022	X
Ann Sigrun Sveen	styremedlem	2 år i 2022	X
Linda Aamodt	Styremedlem	2 år i 2023	
Olav Rønning	Styremedlem	2 år i 2022	X

**Innstilling / forslag til nye styremedlemmer:**

Navn Innstilling/forslag	Verv	Valgt for	Vedtak
	leder	år i	
Ann Sigrun Sveen	styremedlem	2 år i 2024	
Olav Rønning	styremedlem	2 år i 2024	
Ann Lisbet Bøe	styremedlem	2 år i 2024	
	styremedlem	år i	

**4 B VALG AV NYE VARAMEDLEMMER TIL STYRET**

Varamedlemmer for perioden 2023-2024 har vært følgende:

Navn	Verv	Valgt for	På valg (X)
Nils Kåre Sagvik Alf Magnus Berg	varamedlem	1 år i 2023	X
Ann Lisbet Bøe	Varamedlem	1 år i 2023	X

**Innstilling/ forslag til nye varamedlemmer for 2024-2025:**

Navn Innstilling/forslag	Verv	Valgt for	Vedtak
Anders Killingberg	varamedlem	1 år i 2024	
Solveig Dahl Olsen	varamedlem	1 år i 2024	

**4 C VALG AV VALGKOMITE MED VARAMEDLEMMER FOR 2024-2025:**Valgkomite : Solveig D. Olsen, Nils Kåre SagvikVEDTAK: Godkjent.**4 D VALG AV DELEGERTE TIL SUNNBO'S GENERALFORSAMLING**

Det skal velges 3 delegerte til Sunnbo's generalforsamling

FORSLAG: Linda Aamodt, Inger Anne Sunde, Steinar Hassel.VEDTAK: Godkjent

**SAK 5: EVENTUELL GODTGJØRELSE TIL STYRET FOR 2023-2024**

**FORSLAG** : Det foreslås at det gis en godtgjørelse til styret for året som har gått siden siste generalforsamling på:

kr. 17000,- til borettslagets leder

kr. 500,- pr. møte til borettslagets Styremedl.

kr. \_\_\_\_\_ til borettslagets \_\_\_\_\_

**VEDTAK:** \_\_\_\_\_

**SAK NR. 6 : MALING AV BORETTSLAG**

Styret har innhentet tilbud på maling av borettslaget.

**FORSLAG** : ~~\* Maling av 3 + etje av tak. Kr 513000~~

~~\* Ta opp lån av tak og Maling~~

\* Styre går videre til et nytt styremøte og evt ny generalmøte

**VEDTAK** : Godkjent

**SAK NR. 7 : ORIENTERING OM VARMEPUMPER FRA STYRET**

**FORSLAG** : De så ønsker varmegpumpe må ta kontakt med styret.

**VEDTAK** : Godkjent.

Ordinær generalforsamling 2024 erklært avsluttet kl. 19.30

Sted: Sunnadal 22/05 - 24

  
Møteleder

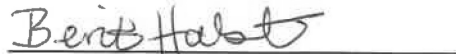
  
Borettsshaver

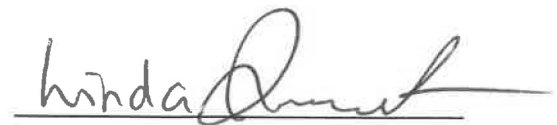
  
Møtesekretær

  
Borettsshaver

**Originalen limes inn i protokollen**

**Kopi til: AL Sunndal Boligbyggelag og andelseierne i laget.**

# ENERGIATTEST

Adresse	Hjortvegen 7A
Postnummer	6652
Sted	SURNADAL
Kommunenavn	Sumadal
Gårdsnummer	48
Bruksnummer	217
Seksjonsnummer	—
Andelsnummer	—
Festenummer	—
Bygningsnummer	10412021
Bruksenhetsnummer	U0101
Merkenummer	Energiattest-2025-107815
Dato	16.04.2025

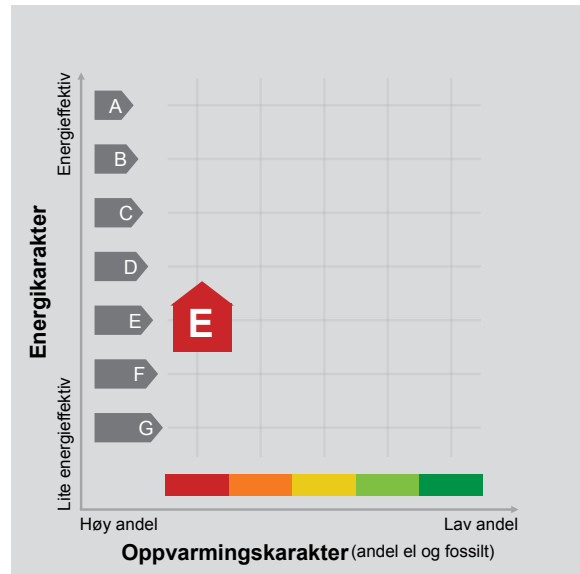

**Energimerket** angir boligens energistandard. Energimerket består av en energikarakter og en oppvarmingskarakter, se i figuren. Energimerket symboliseres med et hus, hvor fargen viser oppvarmingskarakter, og bokstaven viser energikarakter.

**Energikarakteren** angir hvor energieffektiv boligen er, inkludert oppvarmingsanlegget. Energikarakteren er beregnet ut fra den typiske energibruken for boligtypen. Beregningene er gjort ut fra normal bruk ved et gjennomsnittlig klima. Det er boligens energimessige standard og ikke bruken som bestemmer energikarakteren. A betyr at boligen er energieffektiv, mens G betyr at

boligen er lite energieffektiv. En bolig bygget etter byggeforskriftene vedtatt i 2010 vil normalt få C.

**Oppvarmingskarakteren** forteller hvor stor andel av oppvarmingsbehovet (romoppvarming og varmtvann) som dekkes av elektrisitet, olje eller gass. Grønn farge betyr lav andel el, olje og gass, mens rød farge betyr høy andel el, olje og gass. Oppvarmingskarakteren skal stimulere til økt bruk av varmepumper, solenergi, biobrensel og fjernvarme.

Om bakgrunnen for beregningene, se [www.enova.no/energimerking](http://www.enova.no/energimerking).

## Målt energibruk

Brukeren har valgt å ikke oppgi målt energibruk.



---

## Hvordan boligen benyttes har betydning for energibehovet

Energibehovet påvirkes av hvordan man benytter boligen, og kan forklare avvik mellom beregnet og målt energibruk. Gode energivaner bidrar til at energibehovet reduseres. Energibehovet kan også bli lavere enn normalt dersom:

- deler av boligen ikke er i bruk,
- færre personer enn det som regnes som normalt bruker boligen, eller
- den ikke brukes hele året.

## Gode energivaner

Ved å følge enkle tips kan du redusere ditt energibehov, men dette vil ikke påvirke boligens energimerke.

Energimerkingen kan kun endres gjennom fysiske endringer på boligen.

**Tips 1: Følg med på energibruken i boligen**

**Tips 2: Luft kort og effektivt**

**Tips 3: Redusér innnetemperaturen**

**Tips 4: Bruk varmtvann fornuftig**

## Mulige forbedringer for boligens energistandard

Ut fra opplysningene som er oppgitt om boligen, anbefales følgende energieffektiviserende tiltak. Dette er tiltak som kan gi bygningen et bedre energimerke.

Noen av tiltakene kan i tillegg være svært lønnsomme. Tiltakene bør spesielt vurderes ved modernisering av bygningen eller utskifting av teknisk utstyr.

**Tiltaksliste** (For full beskrivelse av tiltakene, se Tiltaksliste - vedlegg 1)

- **Bruk varmtvann fornuftig**
- **Randsoneisolering av etasjeskillere**

Det tas forbehold om at tiltakene er foreslått ut fra de opplysninger som er gitt om boligen. Fagfolk bør derfor kontaktes for å vurdere tiltakene nærmere. Eventuell gjennomføring av tiltak må skje i samsvar

- **Temperatur- og tidsstyring av panelovner**
- **Slå el.apparater helt av**

med gjeldende lovverk, og det må tas hensyn til krav til godt inn klima og forebygging av fuktskader og andre byggskader.





---

## Boligdata som er grunnlag for energimerket

Energimerket og andre data i denne attesten er beregnet ut fra opplysninger som er gitt av boligeier da attesten ble registrert. Nedenfor er en oversikt over oppgitte opplysninger, som boligeier er ansvarlig for.

<b>Bygningskategori:</b>	Småhus
<b>Bygningstype:</b>	Firemannsbolig
<b>Byggeår</b>	1990
<b>Bygningsmateriale:</b>	Tre
<b>BRA:</b>	64
<b>Ant. etg. med oppv. BRA:</b>	1
<b>Detaljert vegger:</b>	Nei
<b>Detaljert vindu:</b>	Nei

### Teknisk installasjon

<b>Oppvarming:</b>	Elektrisk Ved
<b>Ventilasjon</b>	Mekanisk avtrekk

Der opplysninger ikke er oppgitt, brukes typiske standardverdier for den aktuelle bygningstypen. For mer informasjon om beregninger, se <https://www.enova.no/energimerking/om-energimerkeordningen/om-energiattesten/beregning-av-energikarakteren/>.





---

## Om grunnlaget for energiattesten

Oppgitte opplysninger om boligen kan finnes ved å gå inn på [www.enova.no/energimerking](http://www.enova.no/energimerking), og logge inn via ID-porten/Altinn. På siden "Eiendommer" kan du søke opp bygninger og hente fram energiattester som er laget tidligere. For å se detaljer for en bolig hvor det er brukt detaljert registrering må du velge "Gjenbruk"

av aktuell attest under Offisielle energiattester i skjermbildet "Valgt eiendom". Boligeier er ansvarlig for at det blir brukt riktige opplysninger. Eventuelle gale opplysninger må derfor tas opp med selger eller utleier da dette kan ha betydning for prisfastsettelsen. Det kan når som helst lage en ny energiattest.

## Om energimerkeordningen

Enova er ansvarlig for energimerkeordningen. Energimerket beregnes på grunnlag av oppgitte opplysninger om boligen. For informasjon som ikke er oppgitt, brukes typiske standardverdier for den aktuelle bygningstypen fra tidsperioden den ble bygd i. Beregningsmetodene for energikarakteren baserer seg på NS 3031 (<https://www.enova.no/energimerking/om-energimerkeordningen>)

Spørsmål om energiattesten, energimerkeordningen eller gjennomføring av energieffektivisering og tilskuddsordninger kan rettes til Enova Svarer på tlf. 24 24 08 95 eller [svarer@enova.no](mailto:svarer@enova.no).

Plikten til energimerking er beskrevet i energimerkeforskriften (bygninger).

Nærmere opplysninger om energimerkeordningen kan du finne på [www.enova.no/energimerking](http://www.enova.no/energimerking).

For ytterligere råd og veiledning om effektiv energibruk, vennligst se [www.enova.no/hjemme](http://www.enova.no/hjemme) eller ring Enova svarer på tlf. [24 24 08 95](tel:24240895).





# Tiltaksliste: Vedlegg til energiattesten

---

## Brukertiltak

### Tiltak 1: Bruk varmtvann fornuftig

Bytt til sparedusj hvis du ikke har. For å finne ut om du bør bytte til sparedusj eller allerede har sparedusj kan du ta tiden på fylling av ei vaskebøtte; nye sparedusjer har et forbruk på kun 9 liter per minutt. Ta dusj i stedet for karbad. Skift pakning på dryppende kraner. Dersom varmtvannsberederen har nok kapasitet kan temperaturen i berederen reduseres til 70gr.

### Tiltak 2: Slå el.apparater helt av

Elektriske apparater som har stand-by modus trekker strøm selv når de ikke er i bruk, og må derfor slås helt av.

### Tiltak 3: Spar strøm på kjøkkenet

Ikke la vannet renne når du vasker opp eller skyller. Bruk kjeler med plan bunn som passer til platen, bruk lokk, kok ikke opp mer vann enn nødvendig og slå ned varmen når det har begynt å koke. Slå av kjøkkenventilatoren når det ikke lenger er behov. Bruk av microbølgeovn til mindre mengder mat er langt mer energisparende enn komfyren. Tin frossenmat i kjøleskapet. Kjøll- og frys skal avrimes ved behov for å hindre unødvendig energibruk og for høy temperatur inne i skapet / boksen (nye kjølekap har ofte automatisk avriming). Fjern støv på kjøleribber og kompressor på baksiden. Slå av kaffetraker når kaffen er ferdig traktet og bruk termos. Oppvaskmaskinen har innebygde varmelementer for oppvarming av vann og skal kobles til kaldvannet, kobles den til varmtvannet øker energibruken med 20 - 40 % samtidig som enkelte vaske- og skylleprosesser foregår i feil temperatur.

### Tiltak 4: Følg med på energibruken i boligen

Gjør det til en vane å følge med energiforbruket. Les av måleren månedlig eller oftere for å være bevisst energibruken. Ca halvparten av boligens energibruk går til oppvarming.

### Tiltak 5: Redusér innetemperaturen

Ha en moderat innetemperatur, for hver grad temperatursenkning reduseres oppvarmingsbehovet med 5 %. Mennesker er også varmekilder; jo flere gjester – desto større grunn til å dempe varmen. Ha lavere temperatur i rom som brukes sjelden eller bare deler av døgnet. Monter tetningslister rundt trekkfulle vinduer og dører (kan sjekkes ved bruk av myggspiral/røyk eller stearinlys). Sett ikke møbler foran varmeovner, det hindrer varmen i å sirkulere. Trekk for gardiner og persiener om kvelden, det reduserer varmetap gjennom vinduene.

### Tiltak 6: Vask med fulle maskiner

Fyll opp vaske- og oppvaskmaskinen før bruk. De fleste maskiner bruker like mye energi enten de er fulle eller ikke.

### Tiltak 7: Velg hvitevarer med lavt forbruk

Når du skal kjøpe nye hvitevarer så velg et produkt med lavt strømforbruk. Produktene deles inn i energiklasser fra A til G, hvor A er det minst energikrevende. Mange produsenter tilbyr nå varer som går ekstra langt i å være energieffektive. A+ og det enda bedre A++ er merkinger som har kommet for å skille de gode fra de ekstra gode produktene.

### Tiltak 8: Tiltak utendørs

Monter urbryter (koblingsur) på motorvarmeren slik at den ikke står på mer enn nødvendig. Skift til sparepærer. Sparepærer på 5, 7, 11, 15, og 20 W tilsvarer glødelamper på henholdsvis 25, 40, 60, 75 og 100 W, og de varer dessuten lenger, 8.000-15.000 timer mot 1.000-2.500 timer for glødelamper. Det kan monteres fotocelle på utebelysningen slik at det automatisk går av/på etter dagslyset/mørket. Eller det kan monteres bevegelsessensor slik at lyset kun går på ved bevegelse og slås av automatisk etter forhåndsinnstilt tid. For snøsmelleanlegg som kun er manuelt styrt av/på eller ift. Lufttemperatur kan det installeres automatikk slik at snøsmelleanlegget både er temperatur- og nedbørsstyrt dvs. når det registreres nedbør og kulde samtidig.

### Tiltak 9: Slå av lyset og bruk sparepærer

Slå av lys i rom som ikke er i bruk. Utnytt dagslyset. Bruk sparepærer, spesielt til utelys og rom som er kalde eller bare delvis oppvarmet.

### Tiltak 10: Luft kort og effektivt

Ikke la vinduer stå på gløtt over lengre tid. Luft heller kort og effektivt, da får du raskt skifta lufta i rommet og du unngår nedkjøling av gulv, tak og vegger.

## Bygningsmessige tiltak

### **Tiltak 11: Randsoneisolering av etasjeskillere**

Kald trekk i randsonen av trebjelkelag kan utbedres ved å isolere bjelkelaget i randsonen. Utvendig kan man forsøke å tette vindsperra nederst på utsiden av veggen.

### **Tiltak 12: Isolering av gulv mot grunn**

Gulv mot grunn etterisoleres. Utførelse avhenger av dagens løsning. Utvendig isolering av ringmur reduserer varmetap langs randen.

### **Tiltak 13: Isolering av gulv mot kald kjeller / kryprom**

Det fins flere løsninger for etterisolering av gulv mot kald kjeller eller kryprom. Utførelse/metode avhenger av dagens løsning. Vindsperre etableres på kald side.

### **Tiltak 14: Montering tetningslister**

Luftlekkasjer mellom karm og ramme på vinduer og mellom karm og dørbblad kan reduseres ved montering av tetningslister. Lister i silikon- eller EPDM-gummi gir beste resultat.

## **Tiltak på elektriske anlegg**

### **Tiltak 15: Temperatur- og tidsstyring av panelovner**

Evt. eldre elektriske varmeovner uten termostat skiftes ut med nye termostatregulerte ovner med tidsstyring, eller det ettermonteres termostat / spareplugg på eksisterende ovn. Dersom mange ovner skiftes ut bør det vurderes et system hvor temperatur og tidsinnstillinger i ulike rom i boligen styres fra en sentral enhet.

### **Tiltak 16: Temperatur- og tidsstyring av elektrisk gulvvarme / takvarme**

For evt. eldre gulvvarme/takvarme uten termostat monteres ny styringsenhet med kombinert termostat og tidsstyring. Dersom mange slike styringsenheter og/eller panelovner skiftes ut bør det vurderes et system hvor temperatur og tidsinnstillinger i ulike rom i boligen styres fra en sentral enhet.

## **Tiltak utendørs**

### **Tiltak 17: Montere urbryter på motorvarmer**

Det monteres urbryter (koblingsur) på motorvarmeren slik at den ikke står på mer enn nødvendig.

### **Tiltak 18: Skifte til sparepærer på utebelysning**

Sparepærer på 5, 7, 11, 15, og 20 W tilsvarer glødelamper på henholdsvis 25, 40, 60, 75 og 100 W. Sparepærer gir like mye lys som vanlige glødelamper, men bruker bare rundt 20% av energien. De varer dessuten lenger, 8.000-15.000 timer mot 1.000 - 2.500 timer for glødelamper.

### **Tiltak 19: Termostat- og nedbørsstyring av snøsmelteanlegg**

Snøsmelteanlegget er kun manuelt styrt, eller styres kun etter lufttemperatur. Det installeres automatikk slik at snøsmelteanlegget både er temperatur- og nedbørsstyrt. Det kan være i form av en temperatur- og snøføler i bakken, med temperatur- og gukføler i luften. Snøsmelteanlegget aktiveres kun ved behov dvs. når det registreres nedbør og kulde samtidig.

### **Tiltak 20: Montere automatikk på utebelysning**

Det kan monteres fotocelle på utebelysningen slik at det automatisk går av/på etter dagslyset/mørket. Eller det kan monteres bevegelsessensor slik at lyset kun går på ved bevegelse og slås av automatisk etter forhåndsinnstilt tid.

## **Tiltak på luftbehandlingsanlegg**

### **Tiltak 21: Installere ventilasjonsanlegg med varmegjenvinner til erstatning for mekanisk ventilasjon**

Boligen har mekanisk ventilasjon, dvs. at luftutskiftning (medfølgende varmetap) skjer uten varmegjenvinning. Det kan vurderes å installere et balansert ventilasjonsanlegg, som gir varmegjenvinning fra avkastluften. Nytt anlegg med både ur- og mengdestyring vil gi muligheter for behovsstyring og dermed energisparing. Ventilasjonsanlegget kan ha et vannbårent eller elektrisk varmebatteri.

### **Tiltak 22: Montere urstyring på avtrekksvifter / ventilasjonsanlegg**

Det bør undersøkes hvorvidt ventilasjonsanlegget har mulighet for trinnsvis regulering av luftmengden (1,2,3 eller max/normal/min) og evt. urstyring tilknyttet denne funksjonen. Det bør evt. ettermonteres et ukesur som styrer luftmengdene avhengig av brukstiden. For boliger bør ikke ventilasjonen stoppes når boligen ikke er i bruk, men det bør være en minsteventilasjon på ca 0,2 l/s pr. m<sup>2</sup>.

Dette skjema vil være en del av salgsoppgaven

Meglerfirma	Nedal Eiendomsmegling AS	Oppdragsnr.	191250033
Adresse	Hjortvegen 7A		
Postnr.	6652	Sted	SURNA
Er det dødsbo?	<input checked="" type="checkbox"/> Nei <input type="checkbox"/> Ja	Avdødes navn	
Salg ved fullmakt?	<input checked="" type="checkbox"/> Nei <input type="checkbox"/> Ja	Navn hjemmelshaver	
Når kjøpte du boligen?	2018	Hvor lenge har du bodd i boligen?	6år 4mnd
I hvilket selskap har du (evt. sameiet/brl/aksjelaget) tegnet bygningsforsikring?		Har du bodd i boligen siste 12 mnd?	<input checked="" type="checkbox"/> Nei <input type="checkbox"/> Ja
Selger 1 Fornavn	Berit	Etternavn	Halset
		Polise/avtalenr	

## SPØRSMÅL FOR ALLE TYPER

### EIENDOMMER

(spørsmål som besvares med «Ja», skal beskrives nærmere i feltet

«Kommentar»)

#### 1. Kjenner du til om det er/har vært feil ved våtrommene, f.eks. sprekker, lekkasje, råte, lukt eller soppskader?

Nei  Ja  Vet ikke

Kommentar

på boden kom det inn fuktighet. Boretslaget gravde opp og fikk tettet rundt strømkabelen som inn i boden. Ingen lekkasje etter dette ble gjort

#### 2. Kjenner du til om det er utført arbeid på bad/våtrom? Hvis nei, gå til punkt 3.

Nei  Ja, kun faglært  Ja, både av faglært og ufaglært / egeninnsats  Ja, kun av ufaglært / egeninnsats  Vet ikke

Firmanavn

Snekker og malerservice AS AS elektro

Redegjør for hva som ble gjort av hvem og når:

Har ikke dokumentasjon om hvem så gjorde hva

#### 2.1 Ble tettesjikt/membran/sluk oppgradert/fornyet?

Nei  Ja  Vet ikke

Firmanavn

Redegjør for hva som ble gjort av hvem og når:

#### 2.2 Foreligger det dokumentasjon på arbeidene?

Nei  Ja  Vet ikke

Kommentar

Det står det foreligger på egenerklæringsskjema, men jeg mottok ikke dette når jeg kjøpte leiligheten

#### 2.3 Dersom arbeidet er søknadspliktig (f.eks. bruksendring fra bod til bad, brudd på brannskille), er arbeidet byggemeldt?

Nei  Ja  Vet ikke

Kommentar

#### 3. Kjenner du til om det er/har vært feil på vann/avløp, herunder rørbrudd, tilbakeslag, tett sluk eller lignende?

Nei  Ja  Vet ikke

Kommentar

#### 4. Kjenner du til om det er/har vært utført arbeid/kontroll på vann/avløp?

Nei  Ja, kun faglært  Ja, både av faglært og ufaglært / egeninnsats  Ja, kun av ufaglært / egeninnsats  Vet ikke

Firmanavn

Redegjør for hva som ble gjort av hvem og når:

#### 5. Kjenner du til om det er/har vært problemer med drenering, fuktinnsig, øvrig fukt eller fuktmerker i underetasje/kjeller?

Nei  Ja  Vet ikke

Kommentar

Det var fukt på boden. Boretslaget gravde opp og fikk tettet åpning rundt strømkabel som går inn i boden

6. **Kjenner du til om det er/har vært problemer med ildsted/skorstein/pipe, f. eks dårlig trekk, sprekker, pålegg etter tilsyn, fyringsforbud eller lignende?**  
 Nei  Ja  Vet ikke    Kommentar
7. **Kjenner du til om det er/har vært skjevheter/setningsskader, f. eks. riss/sprekker i mur, skjeve gulv eller lignende?**  
 Nei  Ja  Vet ikke    Kommentar
8. **Kjenner du til om det er/har vært sopp/råteskader i boligen?**  
 Nei  Ja  Vet ikke    Kommentar
9. **Kjenner du til om det er/har vært insekter/skadedyr i boligen som f.eks. rotter, mus, skjeggkre, maur eller lignende?**  
 Nei  Ja  Vet ikke    Kommentar
10. **Kjenner du til om det er/har vært utettheter i terrasse/garasje/tak/fasade?**  
 Nei  Ja  Vet ikke    Kommentar
11. **Kjenner du til om det har vært utført arbeider på terrasse/garasje/tak/fasade?**  
 Nei  Ja, kun faglært  Ja, både av faglært og ufaglært / egeninnsats  Ja, kun av ufaglært / egeninnsats  Vet ikke  
Firmanavn   
Redegjør for hva som ble gjort av hvem og når:
12. **Kjenner du til om det er/har vært utført arbeider på el-anlegget eller andre installasjoner (f.eks. oljetank, sentralfy, ventilasjon)? Hvis nei, gå til punkt 13.**  
 Nei  Ja, kun faglært  Ja, både av faglært og ufaglært / egeninnsats  Ja, kun av ufaglært / egeninnsats  Vet ikke  
Firmanavn   
Redegjør for hva som ble gjort av hvem og når:
- 12.1 **Foreligger det samsvarserklæring for hele eller deler av det elektriske anlegget (i henhold til forskrift om lavspenningsanlegg)?**  
 Nei  Ja  Vet ikke    Kommentar
13. **Kjenner du til om det er utført kontroll av el-anlegget og/eller andre installasjoner (f.eks. oljetank, sentralfy, ventilasjon)?**  
 Nei  Ja  Vet ikke    Kommentar
14. **Har du ladeanlegg/ladeboks for el-bil i dag?**  
 Nei  Ja  Vet ikke    Kommentar
15. **Kjenner du til om ufaglærte har utført arbeider som normalt bør utføres av faglærte personer utover det som er nevnt tidligere (f.eks. på drenering, murerarbeid, tømmerarbeid etc.)?**  
 Nei  Ja  Vet ikke    Kommentar
16. **Kjenner du til om det er nedgravd oljetank på eiendommen? Hvis nei, gå til punkt 17.**  
 Nei  Ja  Vet ikke
- 16.1 **Har kommunen gitt dispensasjon til at den nedgravde oljetanken kan bli liggende, f. eks. ved at den nedgravde oljetanken tømmes, saneres eller fylles igjen med masser?**  
 Nei  Ja  Vet ikke    Kommentar
17. **Kjenner du til forslag til- eller vedtatte reguleringsplaner, andre planer, nabovarsel, eller offentlige vedtak som kan medføre endringer i bruken av eiendommen eller eiendommens omgivelser?**  
 Nei  Ja  Vet ikke    Kommentar
18. **Kjenner du til om det foreligger påbud/heftelser/krav/manglende tillatelser vedrørende eiendommen?**  
 Nei  Ja  Vet ikke    Kommentar
19. **Selges eiendommen med utleiedel, leilighet eller hybel eller lignende? Hvis nei, gå til punkt 20.**  
 Nei  Ja  Vet ikke
- 19.1 **Hvis ja, er rommene som benyttes til ovennevnte godkjent til beboelse (rom til varig opphold) av bygningsmyndighetene?**  
 Nei  Ja  Vet ikke    Kommentar

**20. Kjenner du til om det er innredet/bruksendret/bygget ut kjeller eller loft eller andre deler av boligen? Hvis nei, gå til punkt 21.**

Nei  Ja  Vet ikke    Kommentar

**20.1 Er innredningen/utbyggingen godkjent hos bygningsmyndighetene?**

Nei  Ja  Vet ikke    Kommentar

**21. Kjenner du til manglende brukstillatelse eller ferdigattest?**

Nei  Ja  Vet ikke    Kommentar

**22. Kjenner du til om det er foretatt radonmåling?**

Nei  Ja  Vet ikke    Kommentar

**23. Kjenner du til om det foreligger skaderapporter, tidligere tilstandsvurderinger/rapporter eller målinger?**

Nei  Ja  Vet ikke    Kommentar

**24. Kjenner du til andre forhold av betydning som kan være relevant for kjøper å vite om (f.eks. tinglyste forhold, private avtaler, nabovarsel, rasfare)?**

Nei  Ja  Vet ikke    Kommentar

## SPØRSMÅL FOR BOLIGER I

### SAMEIER/BORETTSLAG/BOLIGAKSJESELSKAP:

**25. Kjenner du til om sameie/laget/selskapet er involvert i tvister av noe slag?**

Nei  Ja  Vet ikke    Kommentar

**26. Kjenner du til vedtak/forslag til vedtak om forhold vedrørende eiendommen som kan medføre økte felleskostnader/økt felles gjeld?**

Nei  Ja  Vet ikke    Kommentar

**27. Kjenner du til om det er/har vært sopp/råteskader/insekter/skadedyr i sameiet/laget/selskapet som f.eks. rotter, mus, maur eller lignende?**

Nei  Ja  Vet ikke    Kommentar

Har vært tatt mus i 2.etasje på motsatt side

**28. Kjenner du til om det er/har vært skjeggkre i sameiet/laget/selskapet (i fellesareal eller i andre boliger)?**

Nei  Ja  Vet ikke    Kommentar

## TILLEGGSKOMMENTAR

Jeg bekrefter at opplysninger er gitt etter beste skjønn. Jeg er kjent med at dersom jeg har gitt ufullstendige, uriktige eller misvisende opplysninger om eiendommen, vil selskapet kunne søke hel eller delvis regress for sine utbetalinger eller redusere sitt ansvar helt eller delvis, jfr. Vilkår for boligselgerforsikring punkt 9.1 og forsikringsavtaleloven kapittel 4.

Jeg er orientert om at mitt mulige ansvar som selger etter avhendingsloven, eventuelt etter kjøpsloven (aksjeboliger), og om Anticimex Forsikrings boligselgerforsikringstilbud. Jeg er klar over at avtale om tegning av forsikring er bindende fra signering av egenerklærings skjema. Premietilbudet som er gitt av megler er bindende for Anticimex Forsikring i 6 måneder fra oppdragsinngåelse med megler. Etter dette vil premien og forsikringsvilkårene kunne justeres. Fra 15.12.2024 vil prisene for boligselgerforsikring bli justert opp i henhold til nye premietabeller. Oppdrag inngått eller fornyet før 15.12.2024 vil også få nye priser når disse oppdragene er eldre enn 6 måneder regnet fra oppdragsinngåelsen eller siste fornyelse. Det forutsettes at denne premiejusteringen aksepteres for at boligselgerforsikringen skal være gyldig.

Når premietilbudet ikke lenger er bindende for forsikrings selskapet, må egenerklærings skjemaet signeres på nytt og eventuelle endringer påføres. Det vil da være forsikrings premien og forsikringsvilkårene på ny signerings dato som legges til grunn.

Det kan ikke tegnes boligselgerforsikring ved salg av boligeiendom i følgende tilfeller:

- mellom ektefeller eller slektninger i rett oppstigende eller nedstigende linje, søsken, eller
- mellom personer som bor eller har bodd på boligeiendommen og/eller
- når salget skjer som ledd i sikredes næringsvirksomhet/er en næringseiendom
- etter at boligeiendommen er lagt ut for salg.
- Dersom det ikke foreligger risikovurdering (tilstandsrapport) for boligeiendommen som tilfredsstillere kravene i forskrift til avhendingslova FOR-2021-06-08-1850

Forsikringsselskapet kan ved skriftlig samtykke likevel akseptere tegning av forsikring også i ovennevnte tilfeller. Dersom selskapet ikke har gitt skriftlig samtykke, kan erstatningen bortfalle.

Ved oppgjørsoppdrag trer forsikringen i kraft når kontrakten er signert av begge parter, begrenset til siste 12 måneder før overtakelse.

**For øvrig oppfordrer selger potensielle kjøpere til å undersøke eiendommen grundig, jf. avhendingsloven § 3-10 og kjøpslovens § 20 (aksjeboliger).**

Ved signering av nærværende skjema aksepteres at Buysure AS, Visma Real Estate AS og Signicat AS ikke har ansvar for transaksjonen som tjenesten benyttes til, og ikke kan holdes ansvarlig for eventuelt tap av noen art som følge av brukerfeil, eventuelle feil ved Signicat AS og Visma Real Estate AS sine tjenester eller tredjepartsløsninger, herunder BankID.

Forsikringsvilkårene leser du i sin helhet på: <a href="https://buysure.no/Anticimex/vilkaar">https://buysure.no/Anticimex/vilkaar</a>	Les mer om boligselgerforsikringen og se prislister her: <a href="https://buysure.no/boligselgerforsikring">buysure.no/boligselgerforsikring</a>
---	---

<input checked="" type="checkbox"/>	Jeg ønsker å tegne boligselgerforsikring, og bekrefter å ha mottatt og lest forsikringsvilkårene og informasjonsbrosjyre til selger i forbindelse med tegning av boligselgerforsikring. Forsikringen trer i kraft på det tidspunkt det foreligger en budaksept mellom partene, begrenset til tolv måneder før overtagelse. Ved oppgjørsoppdrag trer forsikringen i kraft når kontrakten er signert av begge parter, begrenset til siste 12 måneder før overtakelse. Jeg bekrefter med dette at eiendommen ikke er en næringseiendom, at den ikke selges som ledd i næringsvirksomhet eller mellom ektefeller eller slektninger i rett oppstigende eller nedstigende linje, søsken, eller mellom personer som bor eller har bodd på boligeiendommen. Dersom forsikringen er tegnet i strid med ovenstående (se også forsikringsvilkårene punkt 9) kan Anticimex Forsikring søke hel eller delvis regress for sine utbetalinger og/eller redusere sitt ansvar helt eller delvis. Jeg er innforstått med at eiendomsmegleren ikke har fullmakt til å gjøre unntak fra ovennevnte begrensninger. 11 % av forsikringspremien er honorar til Buysure AS. For boligselgerforsikring med Anticimex risikovurderingsrapport, er også kr. 1250,- av total forsikringspremie honorar til Buysure. Honoraret inngår i den totale premien du betaler inklusive evt. adm. gebyr og kostnadsdekning til eiendomsmegler.
-------------------------------------	--

<input type="checkbox"/>	Jeg ønsker ikke å tegne boligselgerforsikring, men megler har tilbudt meg å tegne slik forsikring.
--------------------------	--

<input type="checkbox"/>	Jeg kan ikke tegne boligselgerforsikring iht. vilkår
--------------------------	--

<input checked="" type="checkbox"/>	Jeg samtykker til bruk av elektronisk kommunikasjon med forsikringsselskapet og/eller deres representanter.
-------------------------------------	---

<input type="checkbox"/>	Jeg samtykker ikke til bruk av elektronisk kommunikasjon med forsikringsselskapet og/eller deres representanter.
--------------------------	--

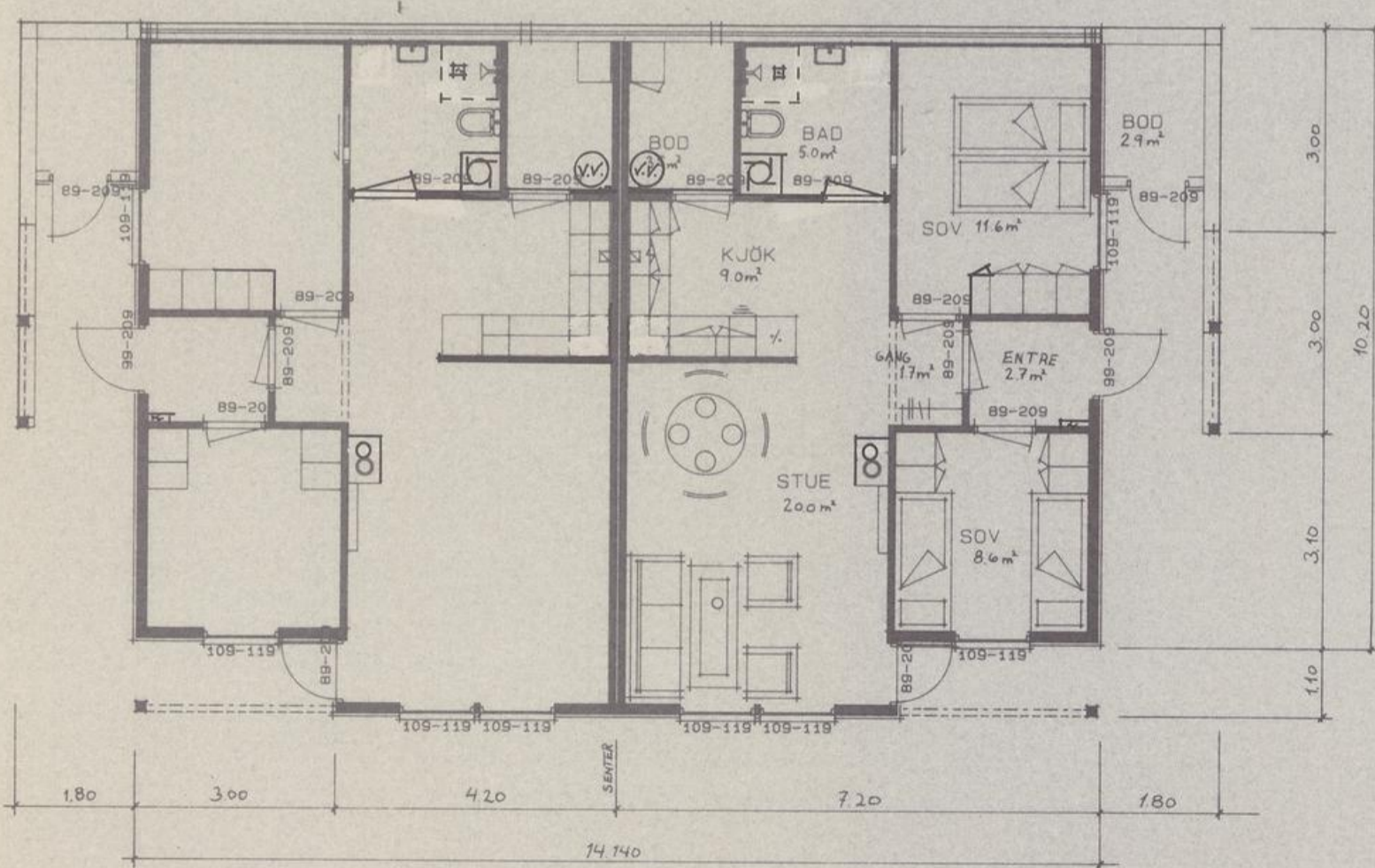
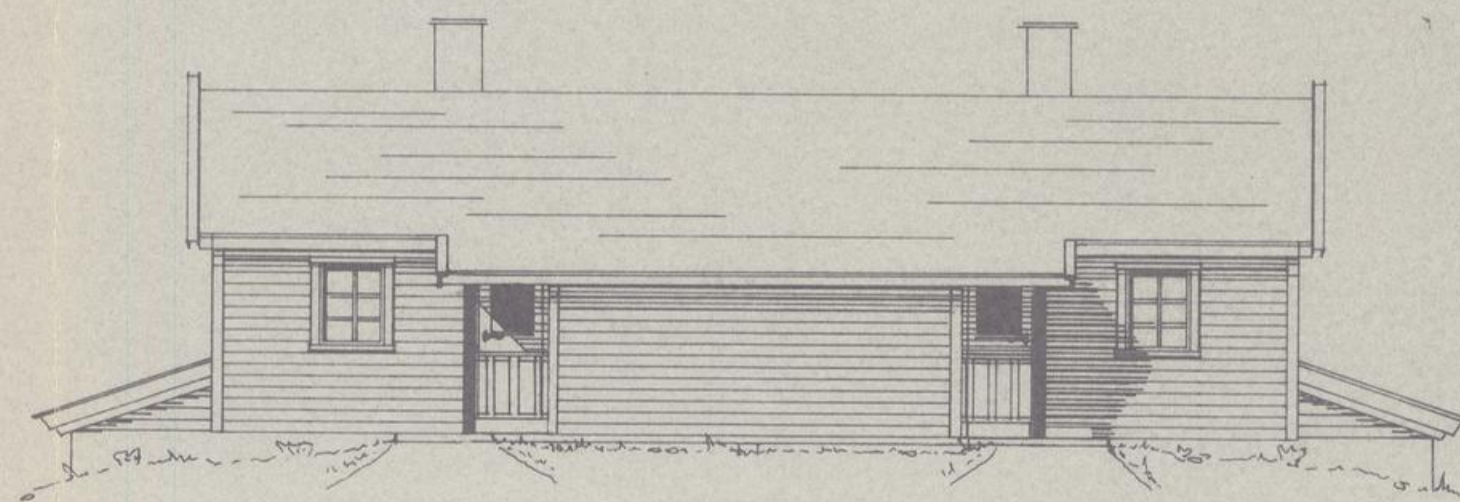
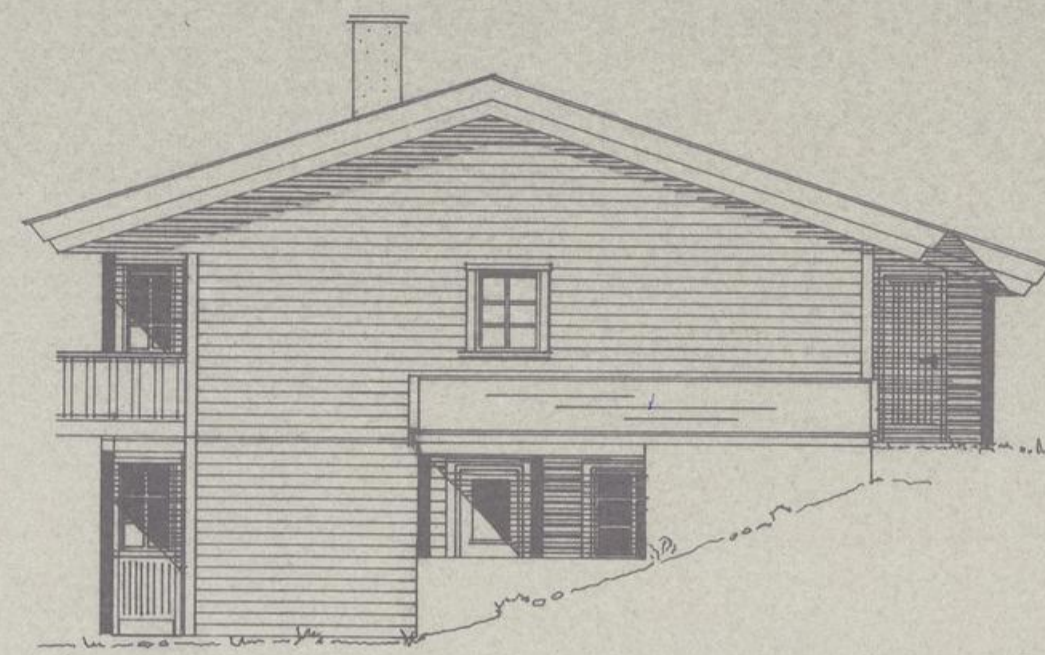
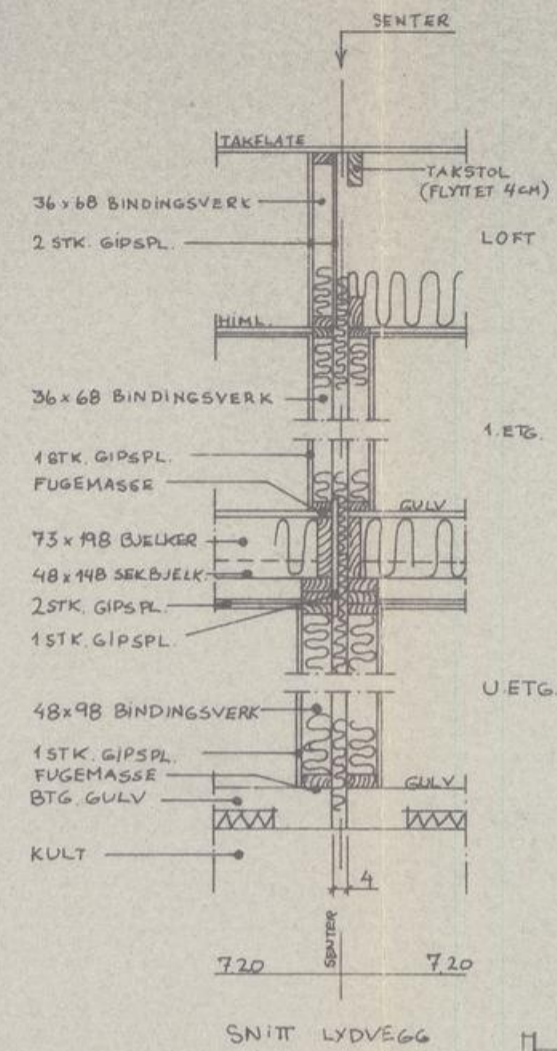
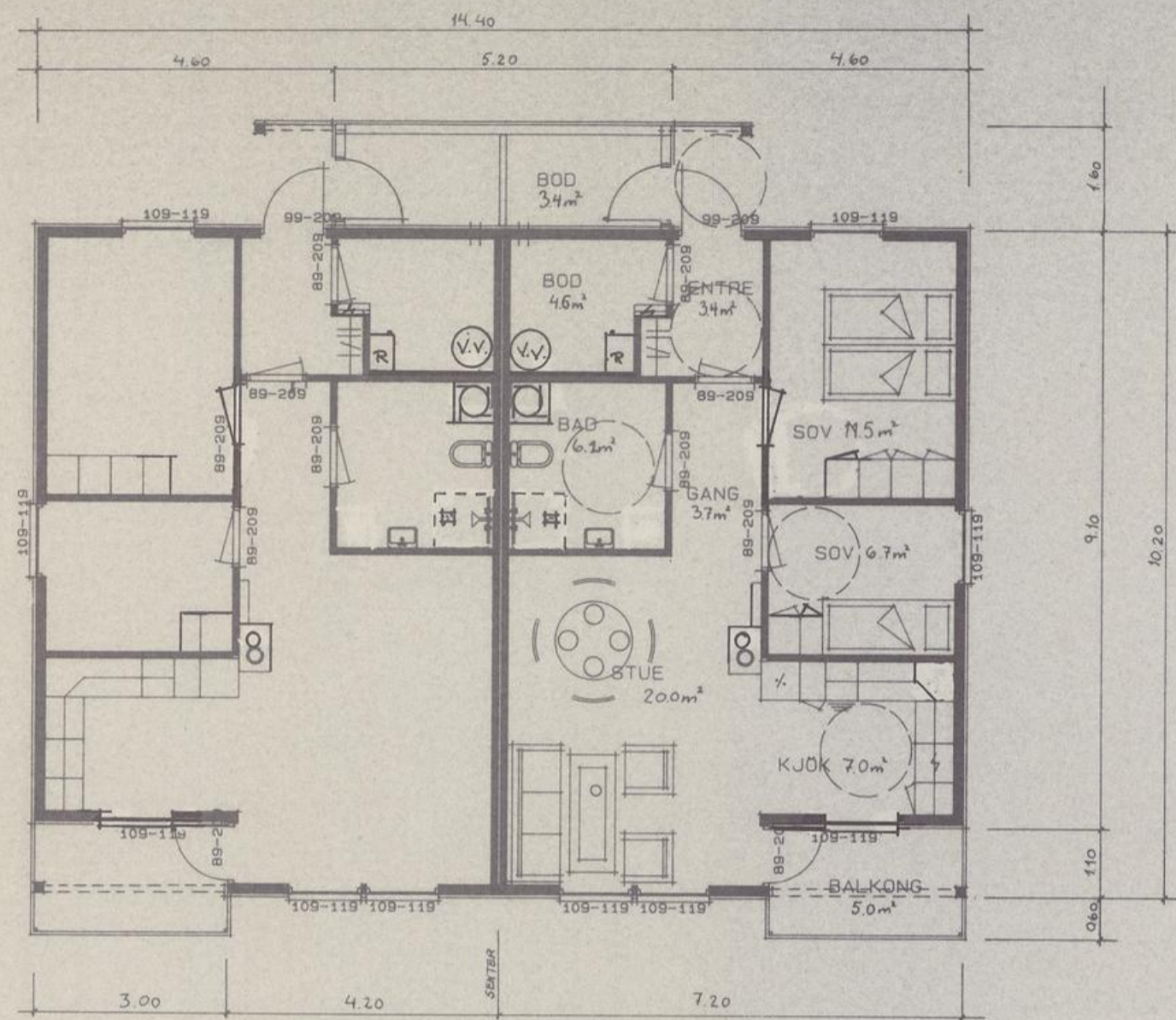

- ANMERKS
- ① UTEBOD IKKE TREGNET I BRA. OG BA
  - ② VEGGER MELLOM SOV. OG KJØK-KEN UTFØRES MED 5 CM B.VERK.
  - ③ AREAL:  
PR. LEILIGHET - 1. ETG.:  
BTO GRUNNFLATE : 70.1 M<sup>2</sup>  
BRA. OG B.A : 65.5 M<sup>2</sup>  
PR. LEILIGHET - U. ETG.:  
BTO GRUNNFLATE : 70.1 M<sup>2</sup>  
BRA. OG BA : 64.5 M<sup>2</sup>
  - ④ LEILIGHETSTYPE:  
2 STK. 3-ROMS I 1. ETG.  
2 STK. 3-ROMS I U. ETG.
  - ⑤ SKRÅSPENN I LYDVEGG FOR STØTTE AV LECA BAKVEGG. STIVKUBBING OVER STUE/KJØK.
  - ⑥ DETALJ FOR UTKRAGING OVER BOD I 1. ETG., SE 986A.
  - ⑦ BEREGNET SOM LIVSLØPSBOLIG.

**MESTERHUS**

188013 - 986BIM.. BOTTEN

SURNADAL BYGNINGSRÅD  
Saknr. 223/88, Dato 13/9  
Godkjent. Av: m.h.

PROSJEKTNR. - BYGGHESTER .....  
BYGGHERRE, A.L., SUNNDAL, SOLIGVEGGA  
BYGGEPÅSSADRESSE .....  
GMR, BNR, PNR .....  
\*MESTERHUS A/S TLF. 02 415201\*  
\* ST. OLAVSGT. 23 0166 OSLO 1 \*  
\* PRISER PR. 15.10.87. \*  
Plan og fasader Målestokk: 100 DATO 22.09.1988  
Korr. 13.10.88  
Korr. 25.10.88

## RESULTATREGNSKAP HJORTVEGEN BORETTSLAG

	Note	Regnskap Pr 31.12.23	Regnskap Pr 31.12.22	Budsjett Pr 31.12.23	Budsjett Pr 31.12.24
<b>INNEKTER</b>					
Innkrevde felleskostnader		815 400	815 400	815 400	815 400
<b>SUM INNEKTER</b>		<b>815 400</b>	<b>815 400</b>	<b>815 400</b>	<b>815 400</b>
<b>KOSTNADER</b>					
Revisjonshonorar	2	10 300	8 750	9 185	10 834
Honorar til styret	3	25 000	16 000	21 000	30 000
Forretningsførerhonorar		95 826	92 142	95 828	100 620
Lønnskostnader	4	13 125	43 596	44 080	37 197
Arbg,avg, sos kost	4	2 440	3 814	4 165	4 300
Vedlikehold	5	218 032	358 665	300 000	200 000
Forsikring		57 659	53 165	57 793	67 330
Kommunale avgifter		228 046	254 070	255 733	309 752
Energi og strøm		999	0	0	0
Verktøy og driftsmateriale ol.		0	13 444	3 000	3 000
Kontorrekvisita og trykksaker		1 912	1 508	2 500	2 500
Internett, Telefon og porto		878	505	500	600
Drift maskiner		3 954	787	0	5 000
Andre driftskostnader	6	16 785	16 340	20 600	20 600
<b>SUM KOSTNADER</b>		<b>674 956</b>	<b>862 786</b>	<b>814 384</b>	<b>791 733</b>
<b>DRIFTSRESULTAT</b>		<b>140 444</b>	<b>-47 386</b>	<b>1 016</b>	<b>23 667</b>
<b>FINANSINNEKTER OG KOSTN.</b>					
Renteinntekter		2 048	2 001	0	0
Aksjeutbytte fra andre		5 649	5 438	0	0
<b>RESULTAT AV FIN. INNT OG KOSTN</b>		<b>-7 697</b>	<b>-7 439</b>	<b>0</b>	<b>0</b>
<b>ORDINÆRT RESULTAT</b>		<b>148 141</b>	<b>-39 947</b>	<b>1 016</b>	<b>23 667</b>
<b>ÅRSRESULTAT</b>	<b>1</b>	<b>148 141</b>	<b>-39 947</b>	<b>1 016</b>	<b>23 667</b>

**BALANSE**

	Note	2023	2022
<b>EIENDELER</b>			
<b>ANLEGGSMIDLER</b>			
<b>Varige driftsmidler</b>			
Tomter	7	344 021	344 021
Bygninger	8	11 585 352	11 585 352
<b>Sum anleggsmidler</b>		<b>11 929 373</b>	<b>11 929 373</b>
<b>OMLØPSMIDLER</b>			
Fordringer			
Restanser felleskostnader		8 610	1
Andre fordringer		105	495
<b>Bankinnskudd</b>			
Innestående bank		913 506	764 468
<b>Sum omløpsmidler</b>		<b>922 221</b>	<b>764 964</b>
<b>SUM EIENDELER</b>		<b>12 851 593</b>	<b>12 694 336</b>

## BALANSE

	Note	2023	2022
<b>EGENKAPITAL OG GJELD</b>			
<b>EGENKAPITAL</b>			
Innskutt egenkapital		2 400	2 400
Opptjent egenkapital		9 069 712	8 921 570
<b>Sum opptjent egenkapital</b>		<b>9 072 112</b>	<b>8 923 970</b>
<b>GJELD</b>			
<b>Langsiktig gjeld</b>			
Borettsinnskudd	10	3 806 200	3 806 200
<b>Sum langsiktig gjeld</b>		<b>3 806 200</b>	<b>3 806 200</b>
<b>Kortsiktig gjeld</b>			
Forskuddsbetalt felleskostnader		11 480	84
Leverandørgjeld		-38 594	-41 072
Skyldig off. myndigheter		59	310
Påløpt lønn, honorarer og feriepenger		336	4 844
<b>Sum kortsiktig gjeld</b>		<b>-26 718</b>	<b>-35 834</b>
<b>Sum gjeld</b>		<b>3 779 482</b>	<b>3 770 366</b>
<b>SUM EGENKAPITAL OG GJELD</b>		<b>12 851 593</b>	<b>12 694 336</b>
Pantestillelse	11	3 806 200	3 806 200

Sunnalsøra 31.03.24  
SUNNDAL BOLIGBYGGELAG AL

Sted: Sunnalsøra, dato: 03.04.24

Inger - Anne Sunde  
Inger Anne Sunde  
Styreleder

Ann Sigrun Sveen  
Ann Sigrun Sveen  
Styremedlem

Ann Lisbet Bævre  
for  
Nina Thøgersen  
Styremedlem

Linda Aamodt  
Linda Aamodt  
Styremedlem

Olav Rønning  
Olav Rønning  
Styremedlem

## Noter HJORTVEGEN BORETTSLAG

### Note 0 - Regnskapsprinsipper

Årsregnskapet er satt opp i samsvar med regnskapslovens bestemmelser, forskrift om årsregnskap i borettslag og god regnskapsskikk.

Klassifisering og vurdering av balanseposter:

Eiendeler er bestemt til varig eie eller bruk og er klassifisert som anleggsmidler. Andre eiendeler er klassifisert som omløpsmidler. Klassifisering av kortsiktig og langsiktig gjeld er basert på nedbetalingstid. Kortsiktig gjeld forutsettes innfridd i løpet av et år. Øvrig gjeld er langsiktig gjeld.

Anleggsmidler vurderes til anskaffelseskost, men nedskrives til virkelig verdi når verdifallet ikke forventes å være forbigående. Reversering av tidligere nedskrivninger foretas dersom grunnlag for opprinnelig nedskrivning ikke lenger er tilstede.

Langsiktig gjeld bokføres til nominelt mottatt beløp på etableringstidspunktet. Langsiktig gjeld oppskrives ikke til virkelig verdi som følge av renteendringer.

Omløpsmidler vurderes til laveste verdi av anskaffelsesverdi og virkelig verdi.

Kortsiktig gjeld balanseføres til nominelt mottatt beløp på etableringstidspunktet.

Tomt:

Tomten er oppført med anskaffelsesverdi.

Eiendommer:

Eiendommen er oppført med anskaffelsesverdi med tillegg for ev. påkostninger.

Akser og andeler:

Aksjer og andeler klassifisert som anleggsmidler er vurdert til opprinnelig kostpris med mindre varig verdinedgang er konstatert.

Styret mener at det gjennomførte vedlikeholdet er tilstrekkelig for å oppveie verdiforringelse av bygningene.

Det er ikke nødvendig med vedlikeholdsavsetning.

### Note 1 - Disponible midler

	2023	2022
<b>A. Disponible midler:</b>	<b>800 798</b>	<b>840 745</b>
B. Endring disponible midler		
Årets resultat	148 141	-39 947
<b>B. Årets endring disponible midler</b>	<b>148 141</b>	<b>-39 947</b>
<b>C. Disponible midler</b>	<b>948 939</b>	<b>800 798</b>

## Noter HJORTVEGEN BORETTSLAG

### Note 2 - Revisjonshonorar

	2023	2022
6700 REVISJON	10 300	8 750
<b>Sum</b>	<b>10 300</b>	<b>8 750</b>

Honoraret er i sin helhet knyttet til revisjon.

### Note 3 - Godtgjørelse til styret

	2023	2022
5330 STYREHONORAR	25 000	16 000
<b>Sum</b>	<b>25 000</b>	<b>16 000</b>

### Note 4 - Personalkostnader

	2023	2022
5000 Lønn til ansatte	11 667	0
5100 FAST LØNN ADM.	0	38 752
5150 OPPTJENTE FERIEPENGER	1 458	4 844
5400 ARBEIDSGIVERAVGIFT	2 347	3 504
5405 ARBEIDSGIVERAVGIFT FERIEPENGER	93	310
<b>Sum</b>	<b>15 565</b>	<b>47 410</b>

Borettslaget er ikke pliktig til å ha tjenestepensjonsordning etter lov om obligatorisk tjenestepensjon.

### Note 5 - Vedlikehold

	2023	2022
6601 VEDLIKEHOLD BYGG	78 801	27 445
6602 VEDLIKEHOLD VVS	23 053	0
6603 VEDLIKEHOLD ELEKTRO	6 976	0
6604 VEDLIKEHOLD UTVENDIG ANLEGG	109 202	272 883
6640 PERIODISK VEDLIKEHOLD	0	38 594
6660 INDRE VEDLIKEHOLD	0	19 744
<b>Sum</b>	<b>218 032</b>	<b>358 665</b>

Styret mener at det gjennomførte vedlikeholdet er tilstrekkelig for å oppveie verdiforringelse av bygningene.  
Det er i budsjettet avsatt sparing til framtidig vedlikehold

## Noter HJORTVEGEN BORETTSLAG

### Note 6 - Andre driftskostnader

	2023	2022
6390 ANDRE DRIFTSKOSTNADER	2 779	2 563
7450 KONTINGENT BOLIGBYGGELAGET	6 600	6 600
7720 GENERALFORSAMLING	1 615	0
7770 BANK- OG KORTGEBYR, BETALINGSG	5 465	7 102
7790 ANDRE KOSTNADER	327	75
<b>Sum</b>	<b>16 785</b>	<b>16 340</b>

### Note 7 - Tomt

Tomten er kjøpt for kr. 344 021,-

### Note 8 - Bygninger

	1989
<b>Anskaffet år:</b>	
Kostpris	11 585 352
Rehabilitering	
<b>Bokført verdi 31.12</b>	<b>11 585 352</b>

Bygningene er ikke avskrevet. Gjennomført vedlikehold er utført ut fra borettslagets økonomi.

### Note 9 - Pantegjeld

	Husbanken	Husbanken	Husbanken
<b>Kreditor:</b>	<b>149635559</b>	<b>149634289</b>	<b>149633786</b>
<b>Lånenummer:</b>	Serie	Serie	Serie
Lånetype:	1990	1989	1989
Opptaksår:	1.887 %	1.887 %	1.887 %
Rentesats:	Fastrente 01.06.15	Fastrente 01.06.15	Fastrente 01.06.15
Betingelser:	01.06.2020	01.12.2019	01.06.2019
Beregnet innfridd:			
Opprinnelig lånebeløp:	2 740 000	2 725 000	2 725 000
Lånesaldo 01.01:	0	0	0
Avdrag i perioden:	0	0	0
<b>Lånesaldo 31.12:</b>	<b>0</b>	<b>0</b>	<b>0</b>

## Noter HJORTVEGEN BORETTSLAG

### Note 10 - Borettsinnskudd

	2023	2022
2250 BORETT SINNSKUDD	3 806 200	3 806 200
<b>Sum</b>	<b>3 806 200</b>	<b>3 806 200</b>

### Note 11 - Pantestillelse

Borettslaget har ingen gjeld som er sikret ved pant i eiendom.

# Styrets årsrapport 2023

## HJORTVEGEN Borettslag 947 953 931

GNR 48          BNR 217  
I SURNADAL KOMMUNE

### 1. TILLITSVALGTE

Siden forrige ordinære generalforsamling har borettslagets tillitsvalgte vært følgende:

#### STYRET 2023/2024:

Leder:                INGER ANNE SUNDE  
Styremedlem:        OLAV RØNNING  
                          LINDA AAMODT  
                          ANN SIGRUN SVEEN  
                          NINA THØGERSEN

### 2. GENERELLE OPPLYSNINGER OM BORETTSLAGET

#### FORRETNINGSFØRSEL OG REVISJON

Forretningsførselen er utført av AL SUNNDAL BOLIGBYGGELAG.  
Revisor er BDO AS

#### HMS

Boligselskap er definert som virksomhet og skal derfor ha internkontrollsystem. Internkontroll innebærer at boligselskapet er pålagt å risikovurdere, planlegge, organisere, utføre, vedlikeholde og dokumentere forhold knyttet til helse, miljø og sikkerhet. Styret i boligselskapet ivaretar kontrollsystem på oppfølging av brannvern, byggherreforskrifter ved bygge-anleggsarbeid, lekeplasser og med elektrisk anlegg og elektrisk utstyr hvor fordeling av ansvaret er gitt en slik tolkning: Boligselskapet er ansvarlig for at det elektriske anlegget og utstyr i fellesareal til enhver tid er i orden. I forhold til anlegg og utstyr i den enkelte boenhet er det styrets plikt å gjøre oppmerksom på det ansvar som eier og/eller bruker har for å holde elektrisk utstyr i orden etter gjeldende lov og forskrift.

#### FORSIKRING

Borettslagets eiendommer er fullverdiforsikret hos  
Hovedpolise:89218321 - Gjensidige – Gjensidige. Egenandel ved skade er kr 12.000-.  
Forsikringen dekker bygningene og fellesareal.

***Den enkelte andelseier må selv sørge for å ha hjemforsikring som dekker innbo og løsøre.***  
Hvis borettslagets forsikring skal benyttes, må beboerne straks melde skaden til SUNNDAL BOLIGBYGGELAG(SUNNBO) tlf nr 71 68 90 40 som har oppfølging av forsikringsaker.

## EIENDOMMEN

Borettslaget består av til sammen 24 andelsleiligheter og ligger i Surnadal kommune.

## EIENDELER OG GJELD - OMSETNING OG TAKSTER

Andelseierne får tilsendt oppgave med oppstilling over den enkeltes andel av borettslagets inntekter, utgifter, gjeld og eiendeler.

Omsetning av leiligheter skjer til markedspris.

## 3. STYRETS ARBEID

### MØTEVIRKSOMHET

Siden forrige ordinære generalforsamling, har det vært avholdt 5 styremøter, Ett av møtene ble gjennomført digitalt

9 protokollerte saker har vært behandlet.

### STYRET HAR ARBEIDET MED FØLGENDE SAKER:

Økonomi, halvårsregnskap og budsjett

Drøfting av behov for ytre vedlikehold

Eierskifte, nye leieboere

Eventuell installasjon av varmepumper i borettslaget - synfaring

Informasjonsflyt i borettslaget

Møteledelse og møtekultur

Endelig plassering av de siste 16 postkassene

## 4. ØKONOMI

Årsregnskapet er satt opp i samsvar med regnskapslovens bestemmelser, forskrift om årsregnskap i borettslag og god regnskapsskikk.

Styret mener at årsregnskapet gir ett rettviseende bilde av borettslagets eiendeler og gjeld, finansielle stilling og resultat.

Surnadal, den; 03./04/2024

Signatur:

Styrets leder:	Inger Anne Sunde <i>Inger-Anne Sunde</i>
Styremedlem:	Styremedlem:
Linda Aamodt <i>Linda Aamodt</i>	Olav Rønning <i>Olav Rønning</i>
Styremedlem:	Styremedlem:
Ann Sigrun Sveen <i>Ann Sigrun Sveen, For</i>	Nina Thøgersen <i>Ann Lisbet Bøe</i>