

Seksjonseier(e):

INFORMASJON OM EIENDOMMEN

Sameiets eiendom gnr./bnr./snr./org.nr

gnr 72, bnr 114, orgnr
926115308

Tomten er eid/festet?

Er det mottatt nabovarsel fra nærliggende eiendommer?

Hvis ja, hvem har sendt varsel?

Følger det særskilte forpliktelser med enheten?

Hvis ja, hvilke?

Sameiets eiendom er forsikret i:

Selskap: gjensidige

Polisenr.:

FELLESUTGIFTER OG ANDRE KOSTNADER

Fellesutg. pr mnd

Kr. 1000kr

Eventuelle restanser pr. dato

Kr.

Fellesutgiftene inkluderer: forsikring, brøyting/strøing, remidt/søppel, filter til ventilasjon.

Felleskostnadenes fordeling på ulike poster pr. mnd

Renteutgift:

(hhv. renteutgifter, avdrag og driftsutgifter)

Avdrag:

Driftsutgifter:

Andre faste kostnader som ikke inngår i fellesutgiftene kr./hva?

Avregnes fellesutgifter av forretningsfører? JA/NEI

Dersom fellesutgiftene er vedtatt endret eller det er iverksatt tiltak som kan medføre endring av disse ber vi om at ny fellesutgift oppgis i kr, samt når ev. endring trer i kraft?

Er det sikringsfond? NEI

Selskap:

Hvis Ja:

Avtalen løper til:

Oppsigelsesvilkår:

LÅN, ANDEL FELLESGJELD OG FORMUE

Andel fellesgjeld pr. dato/kr 0kr

Sameiets totale fellesgjeld pr. dato/kr

Vilkår fellesgjeld

Bank:

Lånenummer:

Nedbet. dato:

Rentesats:

Betaler sameiet avdrag på fellesgjelden? JA/NEI

Dersom ja, hvor mye gjenstår av nedbetalingstiden?

Dersom nei, når begynner det å løpe avdrag?

Dersom nei, hva blir de månedlige felleskostnadene etter avdragsfri periode?

Felles formue? NEI

Dersom ja, total formue i kr.?

Dersom ja, andelens andel formue i kr.?

IN-ORDNING

Har sameiet vedtatt IN-ordning? NEI

Hvis ja, har denne andelen benyttes seg av ordningen? JA/NEI

Hvis ja, beløp kr.?

Har IN-innbetalingen pantsikkerhet i borettsl. eiendom? NEI

POSTER TIL SKATTEMELDINGEN

Andeles renteinntekter kr.

Andeles renteutgifter kr.

PARKERING OG GARASJE

Medfølger det p-/garasjeplass?

parkering ved huset, ikke garasje

Dersom ja, type

Dersom ja, hvordan blir kjøper eier av plassen?

Er det mulig for el-bil lading? Nei

Dersom ja, ev. ekstra kostnad kr.

DYREHOLD

Er dyrehold tillatt? Nei

Dersom ja, hvordan praktiseres dyreholdet?

GODKJENNELSE/FORKJØPSRETT/UTLEIE

Er det forkjøpsrett? NEI

Dersom ja, antall dagers forkjøpsrett:

Foreligger det spesielle forhold knyttet til utprøvingen av forkjøpsretten, og ev. hvilke?

Er utleie tillatt? NEI

Dersom ja, vilkår for utleie?

Kreves styregodkjenning av ny eier? Nei

Dersom ja, hvor skal søknad sendes?

GEBYR

Opplysninger kr.

Eierskiftegebyr kr.

Ev. andre gebyr kr.

Vil vi få oversendt faktura på ovennevnte gebyrer?

Dersom nei, hvilken konto skal benyttes for overføring?

ANDRE VIKTIGE OPPLYSNINGER AV INTERESSE FOR NY EIER



SØR

FASADE 1



ØST

FASADE 2

REV. / ANT.	REVIDERINGEN GJELDER	SIGN.	DATO
	Slotthø saltak	G.NR.	B.NR.
		PROSJ.NR. FB002	
		TEGN.NR. 502	KOMMUNE:
		DATO 21.01.2014	MÅL 1 : 100





NORD

FASADE 1

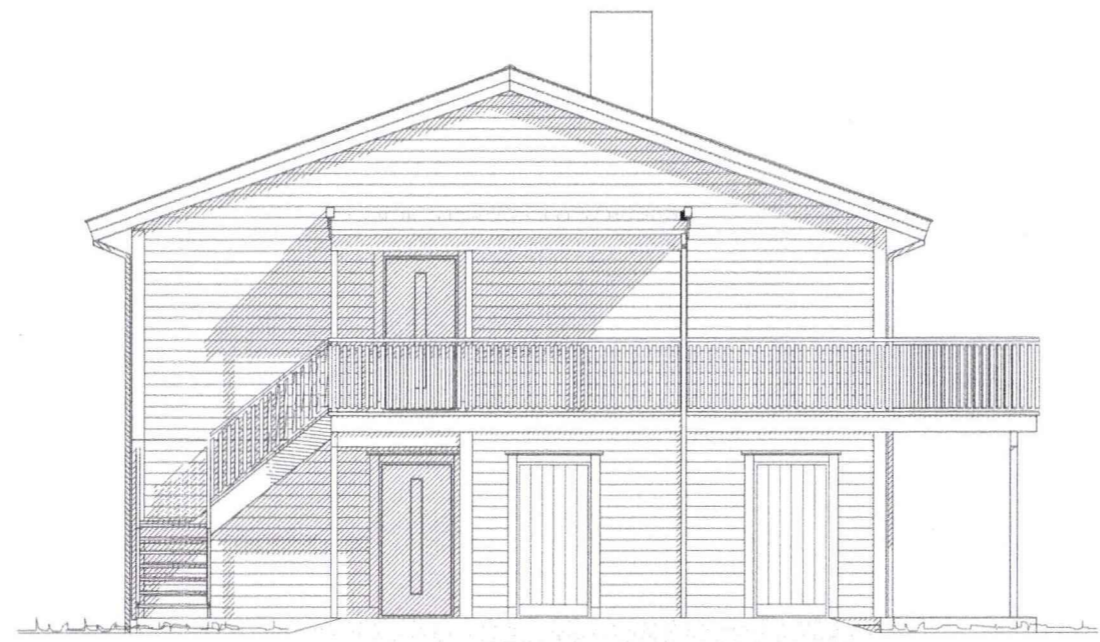

VEST

FASADE 2

REV. ANT.	REVIDERINGEN GJELDER	SIGN.	DATO
	Sløthø saltak	G.NR.	B.NR.
		PROJ.NR. FB002	
		TEGN.NR. 503	KOMMUNE:
		TEGN. ole.m GODKJ.	MAL 1 : 100
		DATO 21.01.2014	

DATA DESIGN SYSTEM

FIREMANNSBOLIG



Fasader

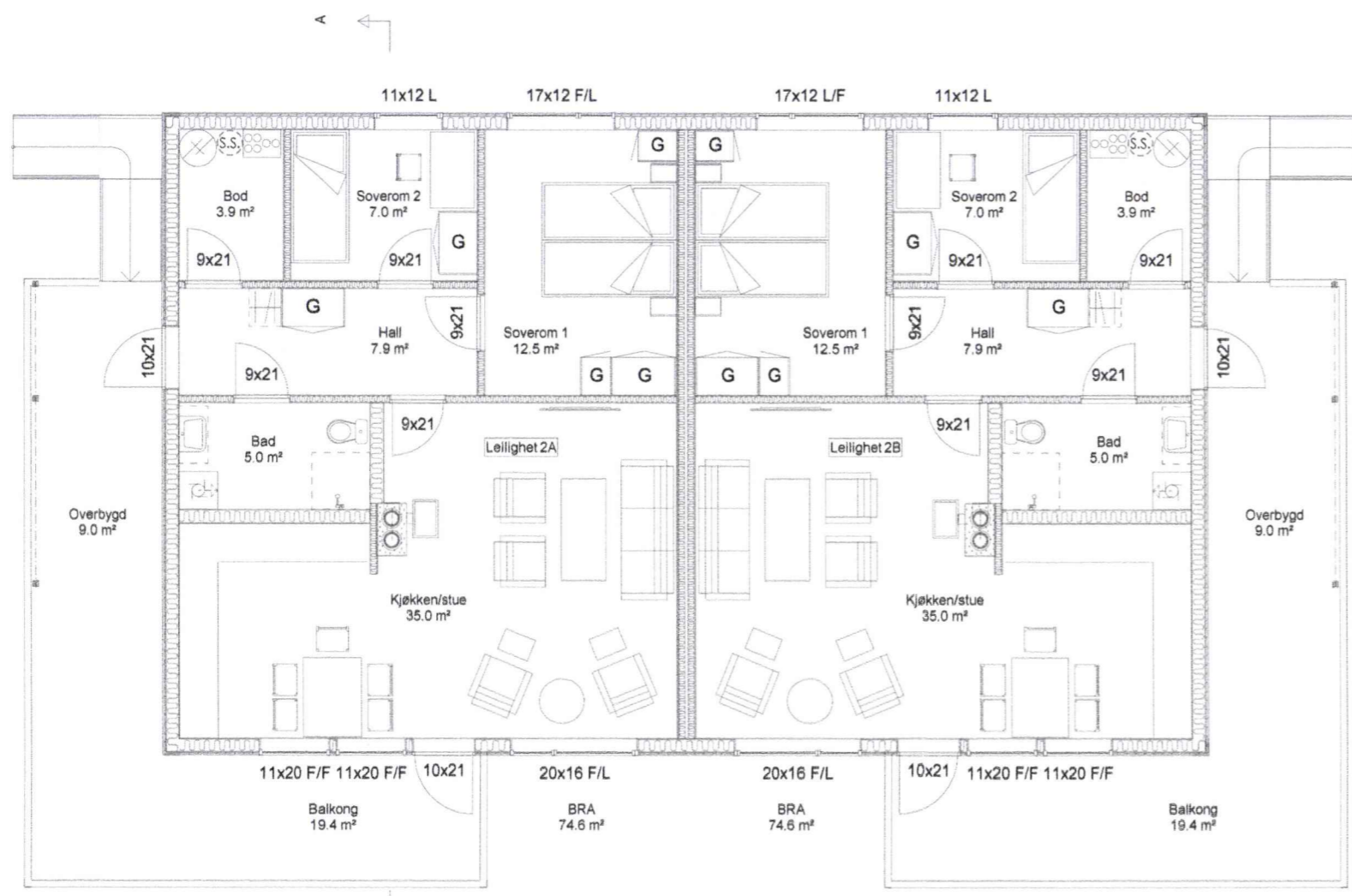

2. ETG

- Arealer angitt i de enkelte rom er oppgitt som faktiske gulvarealer.
- Interiør, ekstriør og sanitærutstyr vist på tegning kun inkludert hvis angitt i kontrakt/tilbud.
- Alle vinduer i 2. etasjen er å betrakte som rømningsvindu.
- Det vises til egne tegninger for kjøkkenløsning.

REV.	ANT.	REVIDERINGS GJELDER	SIGN.	DATO
		Sløthø saltak	G.NR.	B.NR.
			PROJ.NR. FB002	
		TEGN. ole.m GODKJ.	TEGN.NR. 504	KOMMUNE:
		DATO 16.11.2009	MAL 1 : 100	

DATA DESIGN SYSTEM

FIREMANNSBOLIG

IDEHUS Plan

TEGNINGEN MA HVERKEN HELT ELLER DELVIS KOPIERES ELLER BENYTTES VED UTFØRELSE AV ARBEIDER SOM IDEHUSGRUPPEN AS IKKE MEDVIRKER I

8

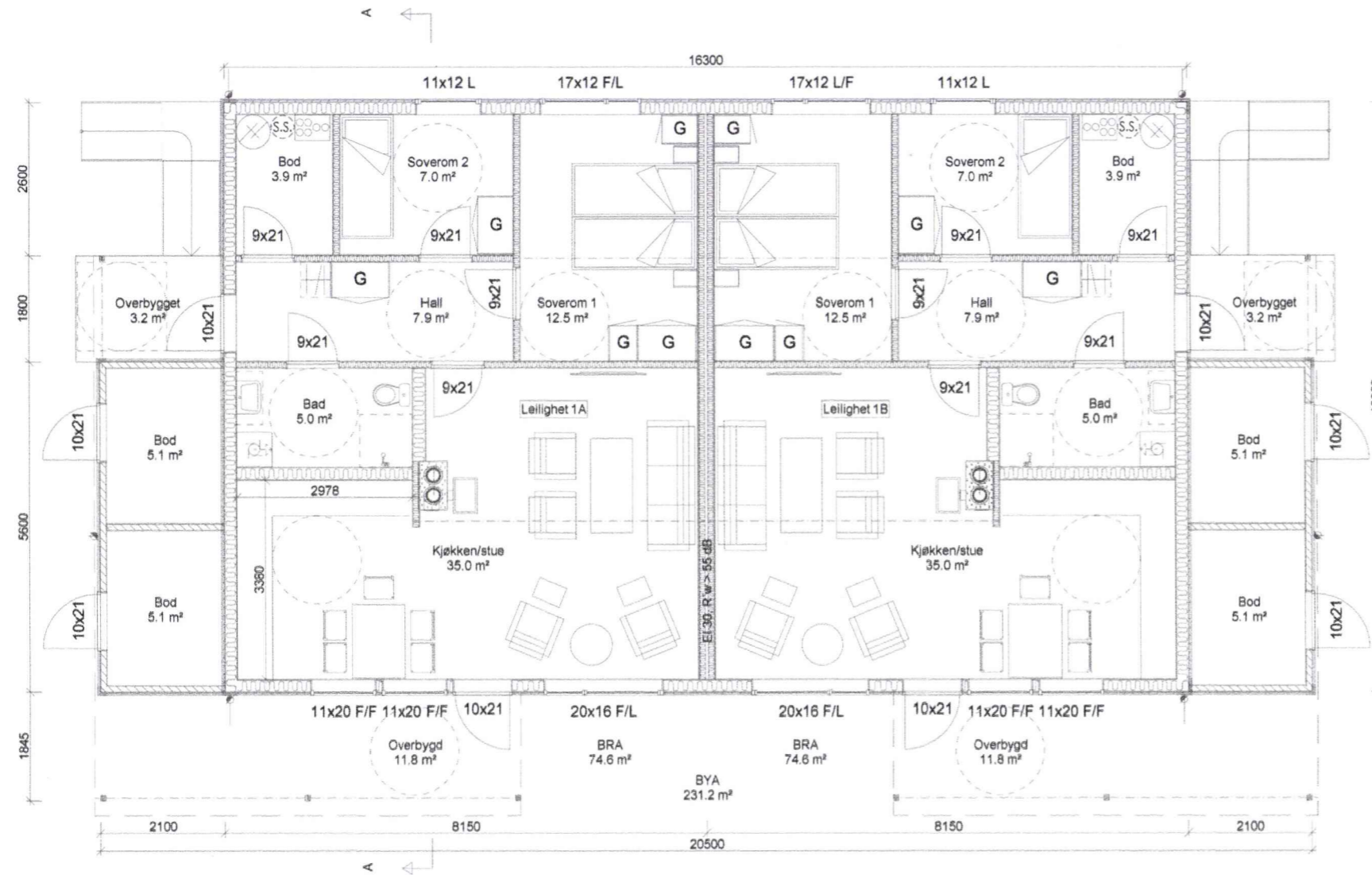

1. ETG

Arealberegninger i hht. NS 3940	Bruksareal BRA i m ²		
	Pr etasje	Utvendig bod/garasje	Sum BRA
1. etg. plan	74.6	5.1	79.7
2. etg. plan	74.6	5.1	79.7
SUM :	149.2	10.2	159.4
BYA :	231.2	0.0	231.2

- Arealer angitt i de enkelte rom er oppgitt som faktiske gulvarealer.
- Interiør, elektrisk og sanitærutstyr vist på tegning kun inkludert hvis angitt i kontrakt/tilbud.
- Alle vinduer i 2. etasjen er å betrakte som rømningsvindu.
- Det vises til egne tegninger for kjøkkenløsning.

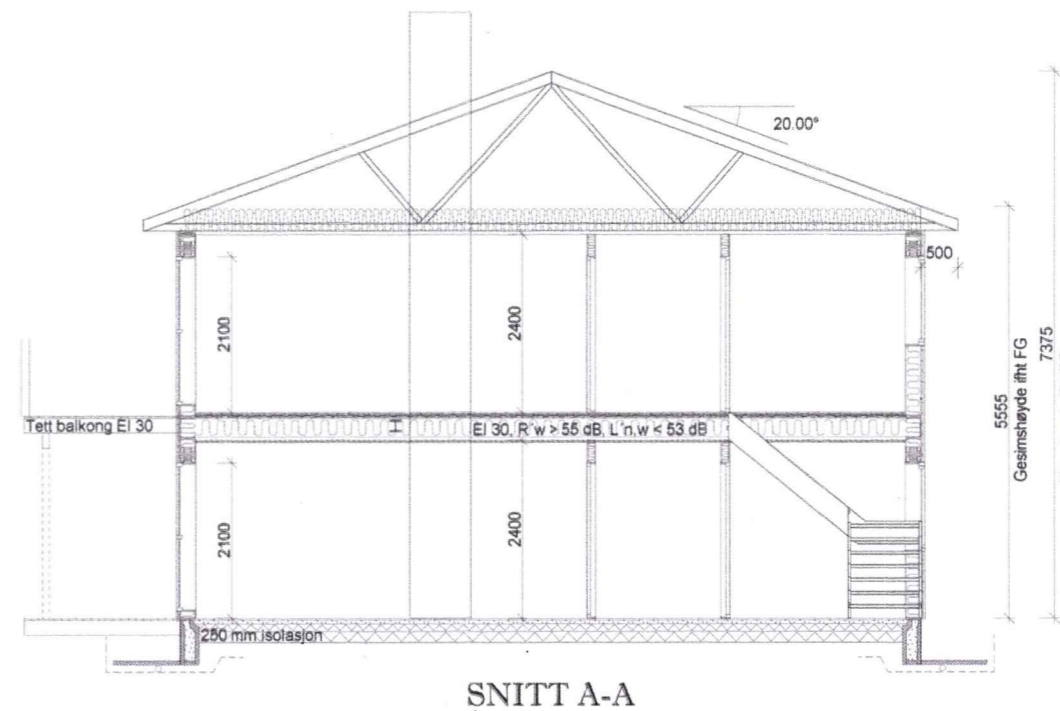

SNITT A-A

Egenerklæring

Oppistuvegen 2, 6650 SURNADAL

17 Sep 2025

Informasjon om eiendommen

Adresse	Postadresse	Enhetsnummer
Oppistuvegen 2	Oppistuvegen 2	

Opplysninger om selger og salgsobjekt

Driver du med omsetning eller utvikling av eiendom?

Ja Nei

Når kjøpte du boligen?

03.11.2020

Har du selv bodd i boligen?

Ja Nei

Når og hvor lenge har eieren bodd i boligen? Hvis det er lengre perioder eieren ikke har bodd i boligen er det fint om du oppgir dette. Her kan du også oppgi annen relevant informasjon om eierskapet.

11.2020

Har du kjennskap til feil /t eller mangler ved borettslagets/sameiets fellesområder, som for eksempel garasje, ønsker vi at du oppgir dette når du svarer på spørsmålene i egenerklæringen.

Informasjon om eksisterende husforsikring

Gjensidige Forsikring ASA-49

Informasjon om selger

Selger

Araya, Ermias Yosief

Forbehold

Selger tar spesifikt forbehold om feil og mangler som er beskrevet i egenerklæringsskjemaet.

Boligkjøper anses å kjenne til forholdene som er omtalt i dette egenerklæringsskjemaet. Disse forholdene kan ikke gjøres gjeldende som feil eller mangler senere.

Boligkjøper oppfordres til å selv undersøke eiendommen grundig.



Våtrom

1 Har det vært feil på bad, vaskerom eller toalettrom?

Ja Nei, ikke som jeg kjenner til

2 Er det utført arbeid på bad, vaskerom eller toalettrom?

Ja Nei, ikke som jeg kjenner til

Tak, yttervegg og fasade

3 Har det lekket vann utenfra og inn, eller er det sett andre tegn til fukt?

Ja Nei, ikke som jeg kjenner til

4 I din leilighet, er det utført arbeid på tak, yttervegg, vindu eller annen fasade?

Ja Nei, ikke som jeg kjenner til

Kjeller

5 Har sameiet eller borettslaget hatt problemer med fukt, vann eller oversvømmelse i kjeller eller underetasje?

Ja Nei, ikke som jeg kjenner til

6 Har leiligheten kjeller, underetasje eller andre rom under bakken?

Ja Nei

8 Er det utført arbeid med drenering?

Ja Nei, ikke som jeg kjenner til

Elektrisitet

9 Har det vært feil på det elektriske anlegget?

Ja Nei, ikke som jeg kjenner til

10 Er det utført arbeid på det elektriske anlegget?

Ja Nei, ikke som jeg kjenner til

Rør



11 Har eiendommen privat vannforsyning (ikke tilknyttet det offentlige vannettet), septik, pumpekum, brønn, avløpskvern eller liknende?

Ja Nei, ikke som jeg kjenner til

12 Har det vært feil på utvendige eller innvendige avløpsrør eller vannrør?

Ja Nei, ikke som jeg kjenner til

13 Er det utført arbeid på utvendige eller innvendige avløpsrør eller vannrør?

Ja Nei, ikke som jeg kjenner til

Ventilasjon og oppvarming

14 Er det eller har det vært nedgravd oljetank på eiendommen?

Ja Nei, ikke som jeg kjenner til

15 Har det vært feil på varmeanlegg eller ventilasjonsanlegg?

Ja Nei, ikke som jeg kjenner til

16 Er det utført arbeid på varmeanlegg eller ventilasjonsanlegg?

Ja Nei, ikke som jeg kjenner til

Skjevheter og sprekker

17 Er det tegn på setningsskader eller sprekker i for eksempel grunnmur eller fliser?

Ja Nei, ikke som jeg kjenner til

18 Har det vært feil eller gjort endringer på ildsted eller pipe?

Ja Nei, ikke som jeg kjenner til

Sopp og skadedyr

19 Har det vært skadedyr i leiligheten?

Ja Nei, ikke som jeg kjenner til

20 Har det vært skadedyr i fellesområdene til sameiet eller borettslaget?

Ja Nei, ikke som jeg kjenner til

21 Har det vært mugg, sopp eller råte i boligen eller andre bygninger på eiendommen?

Ja Nei, ikke som jeg kjenner til

22 Har det vært mugg, sopp eller råte i sameiet eller borettslaget?



Ja Nei, ikke som jeg kjenner til

Planer og godkjenninger

23 **Mangler leiligheten brukstillatelse eller ferdigattest?**

Ja Nei, ikke som jeg kjenner til

24 **Har du bygd på eller gjort om kjeller, loft eller annet til boligrom?**

Ja Nei

25 **Selges eiendommen med utleiedel som leilighet, hybel eller lignende?**

Ja Nei

27 **Er det utført radonmåling?**

Ja Nei, ikke som jeg kjenner til

28 **Er det andre forhold av betydning eller sjenanse for eiendommen eller nærområdet?**

Ja Nei, ikke som jeg kjenner til

29 **Foreligger det planer eller bestemmelser som kan medføre endringer av felleskostnader eller fellesgjeld?**

Ja Nei, ikke som jeg kjenner til

30 **Er sameiet eller borettslaget er involvert i konflikter av noe slag?**

Ja Nei, ikke som jeg kjenner til

Andre opplysninger

31 **Har ufaglærte utført arbeid som normalt bør utføres av faglærte? Du trenger ikke gjenta noe du allerede har nevnt.**

Ja Nei, ikke som jeg kjenner til

32 **Har du andre opplysninger om boligen eller eiendommen utover det du har svart?**

Ja Nei, ikke som jeg kjenner til

Boligselgerforsikring

Boligen selges med boligselgerforsikring

En boligselgerforsikring gir trygghet for selger og kjøper, og kan dekke feil og mangler som enten ikke er opplyst om eller det ikke var kjennskap til da salget ble gjennomført.

Forsikringen er tegnet i Gjensidige Forsikring ASA

Forsikringsnummer 95039737



Egenerklærings skjema

Name

Date

Araya, Ermias Yosief

2025-09-17

Identification

 **bankID** Araya, Ermias Yosief



This document contains electronic signatures using EU-compliant PAdES - PDF
Advanced Electronic Signatures (Regulation (EU) No 910/2014 (eIDAS))

Egenerklærings skjema

Signed by:

Araya, Ermias Yosief

17/09-2025
16:04:07

BANKID

ENERGIATTEST



Adresse	Oppistuvegen 2
Postnummer	6650
Sted	SURNADAL
Kommunenavn	Sumadal
Gårdsnummer	72
Bruksnummer	114
Seksjonsnummer	1
Andelsnummer	—
Festenummer	—
Bygningsnummer	300679446
Bruksenhetsnummer	H0101
Merkenummer	Energiattest-2025-97394
Dato	26.03.2025

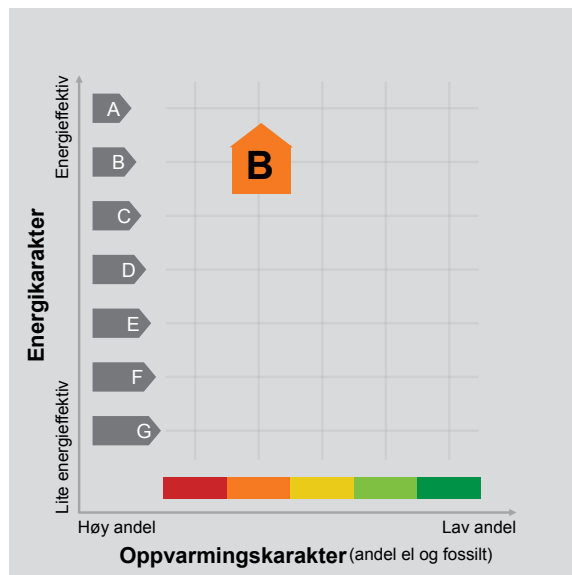

Energimerket angir boligens energistandard. Energimerket består av en energikarakter og en oppvarmingskarakter, se i figuren. Energimerket symboliseres med et hus, hvor fargen viser oppvarmingskarakter, og bokstaven viser energikarakter.

Energikarakteren angir hvor energieffektiv boligen er, inkludert oppvarmingsanlegget. Energikarakteren er beregnet ut fra den typiske energibruken for boligtypen. Beregningene er gjort ut fra normal bruk ved et gjennomsnittlig klima. Det er boligens energimessige standard og ikke bruken som bestemmer energikarakteren. A betyr at boligen er energieffektiv, mens G betyr at

boligen er lite energieffektiv. En bolig bygget etter byggeforskriftene vedtatt i 2010 vil normalt få C.

Oppvarmingskarakteren forteller hvor stor andel av oppvarmingsbehovet (romoppvarming og varmtvann) som dekkes av elektrisitet, olje eller gass. Grønn farge betyr lav andel el, olje og gass, mens rød farge betyr høy andel el, olje og gass. Oppvarmingskarakteren skal stimulere til økt bruk av varmepumper, solenergi, biobrensel og fjernvarme.

Om bakgrunnen for beregningene, se www.enova.no/energimerking.

Målt energibruk

Brukeren har valgt å ikke oppgi målt energibruk.



Hvordan boligen benyttes har betydning for energibehovet

Energibehovet påvirkes av hvordan man benytter boligen, og kan forklare avvik mellom beregnet og målt energibruk. Gode energivaner bidrar til at energibehovet reduseres. Energibehovet kan også bli lavere enn normalt dersom:

- deler av boligen ikke er i bruk,
- færre personer enn det som regnes som normalt bruker boligen, eller
- den ikke brukes hele året.

Gode energivaner

Ved å følge enkle tips kan du redusere ditt energibehov, men dette vil ikke påvirke boligens energimerke.

Energimerkingen kan kun endres gjennom fysiske endringer på boligen.

Tips 1: Følg med på energibruken i boligen

Tips 2: Luft kort og effektivt

Tips 3: Redusér innnetemperaturen

Tips 4: Bruk varmtvann fornuftig

Mulige forbedringer for boligens energistandard

Ut fra opplysningene som er oppgitt om boligen, anbefales følgende energieffektiviserende tiltak. Dette er tiltak som kan gi bygningen et bedre energimerke.

Noen av tiltakene kan i tillegg være svært lønnsomme. Tiltakene bør spesielt vurderes ved modernisering av bygningen eller utskifting av teknisk utstyr.

Tiltaksliste (For full beskrivelse av tiltakene, se Tiltaksliste - vedlegg 1)

- **Temperatur- og tidsstyring av panelovner**
- **Termostat- og nedbørsstyring av snøsmelteanlegg**

Det tas forbehold om at tiltakene er foreslått ut fra de opplysninger som er gitt om boligen. Fagfolk bør derfor kontaktes for å vurdere tiltakene nærmere. Eventuell gjennomføring av tiltak må skje i samsvar

- **Montere automatikk på utebelysning**
- **Følg med på energibruken i boligen**

med gjeldende lovverk, og det må tas hensyn til krav til godt inn klima og forebygging av fuktskader og andre byggskader.





Boligdata som er grunnlag for energimerket

Energimerket og andre data i denne attesten er beregnet ut fra opplysninger som er gitt av boligeier da attesten ble registrert. Nedenfor er en oversikt over oppgitte opplysninger, som boligeier er ansvarlig for.

Bygningskategori:	Småhus
Bygningstype:	Firemannsbolig
Byggeår	2019
Bygningsmateriale:	Tre
BRA:	79
Ant. etg. med oppv. BRA:	1
Detaljert vegger:	Nei
Detaljert vindu:	Nei

Teknisk installasjon

Oppvarming:	Elektrisk Ved
Ventilasjon	Balansert ventilasjon

Der opplysninger ikke er oppgitt, brukes typiske standardverdier for den aktuelle bygningstypen. For mer informasjon om beregninger, se

<https://www.enova.no/energimerking/om-energimerkeordningen/om-energiattesten/beregning-av-energikarakteren/>.





Om grunnlaget for energiattesten

Oppgitte opplysninger om boligen kan finnes ved å gå inn på www.enova.no/energimerking, og logge inn via ID-porten/Altinn. På siden "Eiendommer" kan du søke opp bygninger og hente fram energiattester som er laget tidligere. For å se detaljer for en bolig hvor det er brukt detaljert registrering må du velge "Gjenbruk"

av aktuell attest under Offisielle energiattester i skjermbildet "Valgt eiendom". Boligeier er ansvarlig for at det blir brukt riktige opplysninger. Eventuelle gale opplysninger må derfor tas opp med selger eller utleier da dette kan ha betydning for prisfastsettelsen. Det kan når som helst lage en ny energiattest.

Om energimerkeordningen

Enova er ansvarlig for energimerkeordningen. Energimerket beregnes på grunnlag av oppgitte opplysninger om boligen. For informasjon som ikke er oppgitt, brukes typiske standardverdier for den aktuelle bygningstypen fra tidsperioden den ble bygd i. Beregningsmetodene for energikarakteren baserer seg på NS 3031 (<https://www.enova.no/energimerking/om-energimerkeordningen>)

Spørsmål om energiattesten, energimerkeordningen eller gjennomføring av energieffektivisering og tilskuddsordninger kan rettes til Enova Svarer på tlf. 24 24 08 95 eller svarer@enova.no.

Plikten til energimerking er beskrevet i energimerkeforskriften (bygninger).

Nærmere opplysninger om energimerkeordningen kan du finne på www.enova.no/energimerking.

For ytterligere råd og veiledning om effektiv energibruk, vennligst se www.enova.no/hjemme eller ring Enova svarer på tlf. [24 24 08 95](tel:24240895).





Tiltaksliste: Vedlegg til energiattesten

Tiltak på elektriske anlegg

Tiltak 1: Temperatur- og tidsstyring av panelovner

Evt. eldre elektriske varmeovner uten termostat skiftes ut med nye termostatregulerte ovner med tidsstyring, eller det ettermonteres termostat / spareplugg på eksisterende ovn. Dersom mange ovner skiftes ut bør det vurderes et system hvor temperatur og tidsinnstillinger i ulike rom i boligen styres fra en sentral enhet.

Tiltak utendørs

Tiltak 2: Termostat- og nedbørsstyring av snøsmelteanlegg

Snøsmelteanlegget er kun manuelt styrt, eller styres kun etter lufttemperatur. Det installeres automatikk slik at snøsmelteanlegget både er temperatur- og nedbørsstyrt. Det kan være i form av en temperatur- og snøføler i bakken, med temperatur - og fuktføler i luften. Snøsmelteanlegget aktiveres kun ved behov dvs. når det registreres nedbør og kulde samtidig.

Tiltak 3: Montere automatikk på utebelysning

Det kan monteres fotocelle på utebelysningen slik at det automatisk går av/på etter dagslyset/mørket. Eller det kan monteres bevegelsessensor slik at lyset kun går på ved bevegelse og slås av automatisk etter forhåndsinnstilt tid.

Tiltak 4: Montere urbryter på motorvarmer

Det monteres urbryter (koblingsur) på motorvarmeren slik at den ikke står på mer enn nødvendig.

Tiltak 5: Skifte til sparepærer på utebelysning

Sparepærer på 5, 7, 11, 15, og 20 W tilsvarer glødelamper på henholdsvis 25, 40, 60, 75 og 100 W. Sparepærer gir like mye lys som vanlige glødelamper, men bruker bare rundt 20% av energien. De varer dessuten lenger, 8.000-15.000 timer mot 1.000 - 2.500 timer for glødelamper.

Brukertiltak

Tiltak 6: Følg med på energibruken i boligen

Gjør det til en vane å følge med energiforbruket. Les av måleren månedlig eller oftere for å være bevisst energibruken. Ca halvparten av boligens energibruk går til oppvarming.

Tiltak 7: Vask med fulle maskiner

Fyll opp vaske- og oppvaskmaskinen før bruk. De fleste maskiner bruker like mye energi enten de er fulle eller ikke.

Tiltak 8: Velg hvitevarer med lavt forbruk

Når du skal kjøpe nye hvitevarer så velg et produkt med lavt strømforbruk. Produktene deles inn i energiklasser fra A til G, hvor A er det minst energikrevende. Mange produsenter tilbyr nå varer som går ekstra langt i å være energieffektive. A+ og det enda bedre A++ er merkinger som har kommet for å skille de gode fra de ekstra gode produktene.

Tiltak 9: Bruk varmtvann fornuftig

Bytt til sparedusj hvis du ikke har. For å finne ut om du bør bytte til sparedusj eller allerede har sparedusj kan du ta tiden på fylling av ei vaskebøtte; nye sparedusjer har et forbruk på kun 9 liter per minutt. Ta dusj i stedet for karbad. Skift pakning på dryppende kraner. Dersom varmtvannsberederen har nok kapasitet kan temperaturen i berederen reduseres til 70gr.

Tiltak 10: Tiltak utendørs

Monter urbryter (koblingsur) på motorvarmeren slik at den ikke står på mer enn nødvendig. Skift til sparepærer. Sparepærer på 5, 7, 11, 15, og 20 W tilsvarer glødelamper på henholdsvis 25, 40, 60, 75 og 100 W, og de varer dessuten lenger, 8.000-15.000 timer mot 1.000-2.500 timer for glødelamper. Det kan monteres fotocelle på utebelysningen slik at det automatisk går av/på etter dagslyset/mørket. Eller det kan monteres bevegelsessensor slik at lyset kun går på ved bevegelse og slås av automatisk etter forhåndsinnstilt tid. For snøsmelteanlegg som kun er manuelt styrt av/på eller ift. lufttemperatur kan det installeres automatikk slik at snøsmelteanlegget både er temperatur- og nedbørsstyrt dvs. når det registreres nedbør og kulde samtidig.

Tiltak 11: Redusér innetemperaturen

Ha en moderat innetemperatur, for hver grad temperatursenkning reduseres oppvarmingsbehovet med 5 %. Mennesker er også varmekilder; jo flere gjester – desto større grunn til å dempe varmen. Ha lavere temperatur i rom som brukes sjelden eller bare deler av døgnet. Montér tetningslister rundt trekkfulle vinduer og dører (kan sjekkes ved bruk av myggspiral/røyk eller stearinlys). Sett ikke møbler foran varmeovner, det hindrer varmen i å sirkulere. Trekk for gardiner og persiener om kvelden, det reduserer varmetap gjennom vinduene.

Tiltak 12: Luft kort og effektivt

Ikke la vinduer stå på gløtt over lengre tid. Luft heller kort og effektivt, da får du raskt skifta lufta i rommet og du unngår nedkjøling av gulv, tak og vegger.

Tiltak 13: Slå el.apparater helt av

Elektriske apparater som har stand-by modus trekker strøm selv når de ikke er i bruk, og må derfor slås helt av.

Tiltak 14: Slå av lyset og bruk sparepærer

Slå av lys i rom som ikke er i bruk. Utnytt dagslyset. Bruk sparepærer, spesielt til utelys og rom som er kalde eller bare delvis oppvarmet.

Tiltak 15: Spar strøm på kjøkkenet

Ikke la vannet renne når du vasker opp eller skyller. Bruk kjeler med plan bunn som passer til platen, bruk lokk, kok ikke opp mer vann enn nødvendig og slå ned varmen når det har begynt å koke. Slå av kjøkkenventilatoren når det ikke lenger er behov. Bruk av microbølgeovn til mindre mengder mat er langt mer energisparende enn komfyren. Tin frossenmat i kjøleskapet. Kjøl- og frys skal avrimes ved behov for å hindre unødvendig energibruk og for høy temperatur inne i skapet / boksen (nye kjølekap har ofte automatisk avriming). Fjern støv på kjøleribber og kompressor på baksiden. Slå av kaffetraker når kaffen er ferdig traktet og bruk termos. Oppvaskmaskinen har innebygde varmelementer for oppvarming av vann og skal kobles til kaldvannet, kobles den til varmtvannet øker energibruken med 20 - 40 % samtidig som enkelte vaske- og skylleprosesser foregår i feil temperatur.

Tiltak på luftbehandlingsanlegg

Tiltak 16: Utføre service på ventilasjonsanlegg

Balanserte ventilasjonsanlegg bør kontrolleres jevnlig for å sikre at de fungerer som de skal. Filtere bør skiftes jevnlig.



Ferdigattest

Saksbehandler: Berit Okstad	Arkiv: gid 072/114
Saksgang: Delegert mynde frå HTM	Arkivsaksnr: 2017/1335

Ferdigattest er gitt for			
Eiendom/byggested: Hamnesvegen 439, 6650 SURNADAL			
Gnr: 72	Bnr: 114	Festenr:	Seksjonsnr:

Ansvarlig søker (navn og adresse) Surnadal Bygg AS Industrivegen 68 6650 SURNADAL	Tiltakshaver (navn og adresse) Arold Glærum Moen Industrivegen 68 6650 SURNADAL
--	--

Vedtak/tillatelse		Vedtak
	Rammetillatelse etter søknad	
	Igangsettingstillatelse etter søknad	96/2017
	Enkle tiltak	

Spesifikasjon		
Tiltaket/byggets art: Nytt bygg - boligformål - over 70 m ²		
Vedtak fattet av: Delegert mynde frå HTM	Vedtak dato: 12.07.2017	Byggesaknr: 96/2017
Dato sluttkontroll 17.01.2019	Kontrollansvarlig (Ansvarlig søker): Surnadal Bygg AS	
Merknader	Ingen	

Underskrift		
Sted Surnadal	Dato 13.02.2019	Stempel/underskrift Berit Okstad Rådgiver plan og byggesak Surnadal kommune <i>Dokumentet er elektronisk signert</i>

Kopi til:
Arold Asbjørn Glærum Moen Kleivavegen 10 6650 Surnadal

Dette skjema vil være en del av salgsoppgaven

Meglerfirma	Nedal Eiendomsmegling AS	Oppdragsnr.	191250026
Adresse	Oppistuvegen 2		
Postnr.	6650	Sted	SURNADAL
Er det dødsbo?	<input checked="" type="checkbox"/> Nei <input type="checkbox"/> Ja	Avdødes navn	
Salg ved fullmakt?	<input checked="" type="checkbox"/> Nei <input type="checkbox"/> Ja	Navn hjemmelshaver	
Når kjøpte du boligen?	2020	Hvor lenge har du bodd i boligen?	4 år 6 mnd. Har du bodd i boligen siste 12 mnd? <input type="checkbox"/> Nei <input checked="" type="checkbox"/> Ja
I hvilket selskap har du (evt. sameiet/brl/aksjelaget) tegnet bygningsforsikring?	Gjensidige	Polise/avtalenr	
Selger 1 Fornavn	Ermias	Etternavn	Yosief Araya

SPØRSMÅL FOR ALLE TYPER EIENDOMMER

(spørsmål som besvares med «Ja», skal beskrives nærmere i feltet

«Kommentar»)

1. Kjenner du til om det er/har vært feil ved våtrommene, f.eks. sprekker, lekkasje, råte, lukt eller soppskader?

Nei Ja Kommentar

2. Kjenner du til om det er utført arbeid på bad/våtrom? Hvis nei, gå til punkt 3.

Nei Ja, kun faglært Ja, både av faglært og ufaglært / egeninnsats Ja, kun av ufaglært / egeninnsats

Firmanavn

Redegjør for hva som ble gjort av hvem og når:

2.1 Ble tettesjikt/membran/sluk oppgradert/fornytt?

Nei Ja

Firmanavn

Redegjør for hva som ble gjort av hvem og når:

2.2 Foreligger det dokumentasjon på arbeidene?

Nei Ja Kommentar

2.3 Dersom arbeidet er søknadspliktig (f.eks. bruksendring fra bod til bad, brudd på brannskille), er arbeidet byggemeldt?

Nei Ja Kommentar

3. Kjenner du til om det er/har vært feil på vann/avløp, herunder rørbrudd, tilbakeslag, tett sluk eller lignende?

Nei Ja Kommentar

4. Kjenner du til om det er/har vært utført arbeid/kontroll på vann/avløp?

Nei Ja, kun faglært Ja, både av faglært og ufaglært / egeninnsats Ja, kun av ufaglært / egeninnsats

Firmanavn

Redegjør for hva som ble gjort av hvem og når:

5. Kjenner du til om det er/har vært problemer med drenering, fuktinnsig, øvrig fukt eller fuktmerker i underetasje/kjeller?

Nei Ja Kommentar

6. Kjenner du til om det er/har vært problemer med ildsted/skorstein/pipe, f. eks. dårlig trekk, sprekker, pålegg etter tilsyn, fyringsforbud eller lignende?

Nei Ja Kommentar

7. Kjenner du til om det er/har vært skjevheter/setningsskader, f. eks. riss/sprekker i mur, skjeve gulv eller lignende?

Nei Ja Kommentar

8. Kjenner du til om det er/har vært sopp/råteskader i boligen?

Nei Ja Kommentar

9. Kjenner du til om det er/har vært insekter/skadedyr i boligen som f.eks. rotter, mus, skjeggkre, maur eller lignende?

Nei Ja Kommentar

10. Kjenner du til om det er/har vært utettheter i terrasse/garasje/tak/fasade?

Nei Ja Kommentar

11. Kjenner du til om det har vært utført arbeider på terrasse/garasje/tak/fasade?

Nei Ja, kun faglært Ja, både av faglært og ufaglært / egeninnsats Ja, kun av ufaglært / egeninnsats

Firmanavn

Redegjør for hva som ble gjort av hvem og når:

12. Kjenner du til om det er/har vært utført arbeider på el-anlegget eller andre installasjoner (f.eks. oljetank, sentralfyr, ventilasjon)? Hvis nei, gå til punkt 13.

Nei Ja, kun faglært Ja, både av faglært og ufaglært / egeninnsats Ja, kun av ufaglært / egeninnsats

Firmanavn

Redegjør for hva som ble gjort av hvem og når:

12.1 Foreligger det samsvarserklæring for hele eller deler av det elektriske anlegget (i henhold til forskrift om lavspenningsanlegg)?

Nei Ja Kommentar

13. Kjenner du til om det er utført kontroll av el-anlegget og/eller andre installasjoner (f.eks. oljetank, sentralfyr, ventilasjon)?

Nei Ja Kommentar

14. Har du ladeanlegg/ladeboks for el-bil i dag?

Nei Ja Kommentar

15. Kjenner du til om ufaglærte har utført arbeider som normalt bør utføres av faglærte personer utover det som er nevnt tidligere (f.eks. på drenering, murerarbeid, tømmerarbeid etc.)?

Nei Ja Kommentar

16. Kjenner du til om det er nedgravd oljetank på eiendommen? Hvis nei, gå til punkt 17.

Nei Ja

16.1 Har kommunen gitt dispensasjon til at den nedgravde oljetanken kan bli liggende, f. eks. ved at den nedgravde oljetanken tømmes, saneres eller fylles igjen med masser?

Nei Ja Kommentar

17. Kjenner du til forslag til- eller vedtatte reguleringsplaner, andre planer, nabovarsel, eller offentlige vedtak som kan medføre endringer i bruken av eiendommen eller eiendommens omgivelser?

Nei Ja Kommentar

18. Kjenner du til om det foreligger påbud/heftelser/krav/manglende tillatelser vedrørende eiendommen?

Nei Ja Kommentar

19. Selges eiendommen med utleiedel, leilighet eller hybel eller lignende? Hvis nei, gå til punkt 20.

Nei Ja

19.1 Hvis ja, er rommene som benyttes til ovennevnte godkjent til beboelse (rom til varig opphold) av bygningsmyndighetene?

Nei Ja Kommentar

20. Kjenner du til om det er innredet/bruksendret/bygget ut kjeller eller loft eller andre deler av boligen? Hvis nei, gå til punkt 21.

Nei Ja Kommentar

20.1 Er innredningen/utbyggingen godkjent hos bygningsmyndighetene?

Nei Ja Kommentar

21. Kjenner du til manglende brukstillatelse eller ferdigattest?

Nei Ja Kommentar

22. Kjenner du til om det er foretatt radonmåling?

Nei Ja Kommentar

23. Kjenner du til om det foreligger skaderapporter, tidligere tilstandsvurderinger/rapporter eller målinger?

Nei Ja Kommentar

24. Kjenner du til andre forhold av betydning som kan være relevant for kjøper å vite om (f.eks. tinglyste forhold, private avtaler, nabovarsel, rasfare)?

Nei Ja Kommentar

SPØRSMÅL FOR BOLIGER I SAMEIER/BORETTSLAG/BOLIGAKSJESELSKAP:

25. Kjenner du til om sameie/laget/selskapet er involvert i tvister av noe slag?

Nei Ja Kommentar

26. Kjenner du til vedtak/forslag til vedtak om forhold vedrørende eiendommen som kan medføre økte felleskostnader/økt felles gjeld?

Nei Ja Kommentar

27. Kjenner du til om det er/har vært sopp/råteskader/insekter/skadedyr i sameiet/laget/selskapet som f.eks. rotter, mus, maur eller lignende?

Nei Ja Kommentar

28. Kjenner du til om det er/har vært skjeggkre i sameiet/laget/selskapet (i fellesareal eller i andre boliger)?

Nei Ja Kommentar

TILLEGGSKOMMENTAR

Jeg bekrefter at opplysninger er gitt etter beste skjønn. Jeg er kjent med at dersom jeg har gitt ufullstendige, uriktige eller misvisende opplysninger om eiendommen, vil selskapet kunne søke hel eller delvis regress for sine utbetalinger eller redusere sitt ansvar helt eller delvis, jfr. Vilkår for boligselgerforsikring punkt 9.1 og forsikringsavtaleloven kapittel 4.

Jeg er orientert om at mitt mulige ansvar som selger etter avhendingsloven, eventuelt etter kjøpsloven (aksjeboliger), og om Anticimex Forsikrings boligselgerforsikringstilbud. Jeg er klar over at avtale om tegning av forsikring er bindende fra signering av egenerklærings skjema. Premietilbudet som er gitt av megler er bindende for Anticimex Forsikring i 6 måneder fra oppdragsinngåelse med megler. Etter dette vil premien og forsikringsvilkårene kunne justeres. Fra 15.12.2024 vil prisene for boligselgerforsikring bli justert opp i henhold til nye premietabeller. Oppdrag inngått eller fornyet før 15.12.2024 vil også få nye priser når disse oppdragene er eldre enn 6 måneder regnet fra oppdragsinngåelsen eller siste fornyelse. Det forutsettes at denne premiejusteringen aksepteres for at boligselgerforsikringen skal være gyldig.

Når premietilbudet ikke lenger er bindende for forsikringsselskapet, må egenerklærings skjemaet signeres på nytt og eventuelle endringer påføres. Det vil da være forsikringspremien og forsikringsvilkårene på ny signeringsdato som legges til grunn.

Det kan ikke tegnes boligselgerforsikring ved salg av boligeiendom i følgende tilfeller:

- mellom ektefeller eller slektninger i rett oppstigende eller nedstigende linje, søsken, eller
- mellom personer som bor eller har bodd på boligeiendommen og/eller
- når salget skjer som ledd i sikredes næringsvirksomhet/er en næringseiendom
- etter at boligeiendommen er lagt ut for salg.
- Dersom det ikke foreligger risikovurdering (tilstandsrapport) for boligeiendommen som tilfredsstillere kravene i forskrift til avhendingslova FOR-2021-06-08-1850

Forsikringsselskapet kan ved skriftlig samtykke likevel akseptere tegning av forsikring også i ovennevnte tilfeller. Dersom selskapet ikke har gitt skriftlig samtykke, kan erstatningen bortfalle.

Ved oppgjørsoppdrag trer forsikringen i kraft når kontrakten er signert av begge parter, begrenset til siste 12 måneder før overtakelse.

For øvrig oppfordrer selger potensielle kjøpere til å undersøke eiendommen grundig, jf. avhendingsloven § 3-10 og kjøpslovens § 20 (aksjeboliger).

Ved signering av nærværende skjema aksepteres at Buysure AS, Visma Real Estate AS og Signicat AS ikke har ansvar for transaksjonen som tjenesten benyttes til, og ikke kan holdes ansvarlig for eventuelt tap av noen art som følge av brukerfeil, eventuelle feil ved Signicat AS og Visma Real Estate AS sine tjenester eller tredjepartsløsninger, herunder BankID.

Forsikringsvilkårene leser du i sin helhet på: https://buysure.no/Anticimex/vilkaar	Les mer om boligselgerforsikringen og se prislister her: buysure.no/boligselgerforsikring
---	---

<input checked="" type="checkbox"/>	Jeg ønsker å tegne boligselgerforsikring, og bekrefter å ha mottatt og lest forsikringsvilkårene og informasjonsbrosjyre til selger i forbindelse med tegning av boligselgerforsikring. Forsikringen trer i kraft på det tidspunkt det foreligger en budaksept mellom partene, begrenset til tolv måneder før overtagelse. Ved oppgjørsoppdrag trer forsikringen i kraft når kontrakten er signert av begge parter, begrenset til siste 12 måneder før overtakelse. Jeg bekrefter med dette at eiendommen ikke er en næringseiendom, at den ikke selges som ledd i næringsvirksomhet eller mellom ektefeller eller slektninger i rett oppstigende eller nedstigende linje, søsken, eller mellom personer som bor eller har bodd på boligeiendommen. Dersom forsikringen er tegnet i strid med ovenstående (se også forsikringsvilkårene punkt 9) kan Anticimex Forsikring søke hel eller delvis regress for sine utbetalinger og/eller redusere sitt ansvar helt eller delvis. Jeg er innforstått med at eiendomsmegleren ikke har fullmakt til å gjøre unntak fra ovennevnte begrensninger. 11 % av forsikringspremien er honorar til Buysure AS. For boligselgerforsikring med Anticimex risikovurderingsrapport, er også kr. 1250,- av total forsikringspremie honorar til Buysure. Honoraret inngår i den totale premien du betaler inklusive evt. adm. gebyr og kostnadsdekning til eiendomsmegler.
-------------------------------------	--

<input type="checkbox"/>	Jeg ønsker ikke å tegne boligselgerforsikring, men megler har tilbudt meg å tegne slik forsikring.
--------------------------	--

<input type="checkbox"/>	Jeg kan ikke tegne boligselgerforsikring iht. vilkår
--------------------------	--

<input checked="" type="checkbox"/>	Jeg samtykker til bruk av elektronisk kommunikasjon med forsikringsselskapet og/eller deres representanter.
-------------------------------------	---

<input type="checkbox"/>	Jeg samtykker ikke til bruk av elektronisk kommunikasjon med forsikringsselskapet og/eller deres representanter.
--------------------------	--



Kartutsnitt



Målestokk: 1:1000
 Dato:20/3-2025
 Format A4



SURNADAL KOMMUNE
Økonomiavdelinga

SURNADAL KOMMUNE
BÅRDSHAUGVEGEN 1

6650 SURNADAL

FAKTURA

ARAYA ERMIA S YOSIEF
OPPISTUVEGEN 2
6650 SURNADAL

Fakturanr. 1296279
Kundenr. 15812
Fakturadato 24.02.2025
Forfallsdato 20.03.2025
Bankkonto 4202 38 40000
KID 00015812001000182
Fakturabeløp NOK 4478,00

Eiendom 72/114/0/1/1 - HAMNESVEGEN 439
Eier ARAYA ERMIA S YOSIEF

Utsteder Surnadal kommune, egedomsavg.
Organisasjonsnr. 964981892MVA
Foretaksregisteret

Vår ref.
Telefon 71655800
Deres ref.

Termin 01 01.01.25-31.03.25

BESKRIVELSE	PRIS	ANTALL ENHET	BELØP	MVA
FEIEAVGIFT	0,00	0,00	223,00	
1 stk. 892,00 0,25 010125-010425				
AB.GEBYR VATN BUSTAD/HYTTE	0,00	0,00	750,13	25%
1 stk. 3000,51 0,25 010125-010425				
FORBRUKSGEBYR VATN	0,00	0,00	439,03	25%
112,5 m3 15,61 0,25 010125-010425				
AB.GEBYR AVLØP BUSTAD/HYTTE	0,00	0,00	568,11	25%
1 stk. 2272,42 0,25 010125-010425				
FORBRUKSGEBYR AVLØP	0,00	0,00	306,00	25%
112,5 m3 10,88 0,25 010125-010425				
EIENDOMSSKATT BOLIG	0,00	0,00	1676,00	
1676000 a/oo 4,00 0,250 010125-010425				
Grunnlag MVA høy sats: 2063,27, MVA: 515,82			Netto	3962,27
			MVA	515,82
			Øreavrunding	-0,09
			Å betale NOK	4478,00

Vedlagt avgifter pr. kvartal 2025.

Avgiftene er betalt tom 31.12.2024. Utsendt faktura for 1. kvartal 2025 forfaller til betaling 20.03.2025.

For info om renovasjon – kontakt Remidt IKS.

Oppistuvegen 2

Offentlig transport

🚶 Øye skoler	5 min 🚶
Linje 905	4.6 km
✈️ Kristiansund Kvernberget	2 t 14 min 🚶

Skoler

Surnadal barne- og ungdomsskule (1...)	5 min 🚶
506 elever, 39 klasser	4.8 km
Surnadal videregående skole	5 min 🚶
270 elever	4.8 km

Aldersfordeling barn (0-18 år)

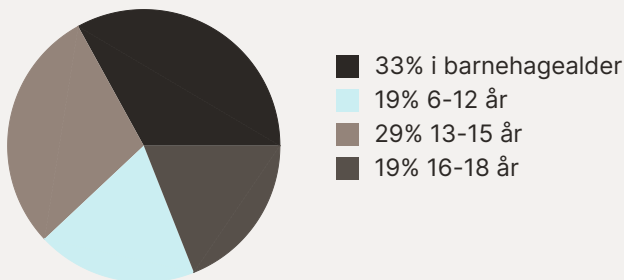

Sivilstand

		Norge
Gift	35%	33%
Ikke gift	55%	54%
Separert	8%	9%
Enke/Enkemann	3%	4%

Aldersfordeling

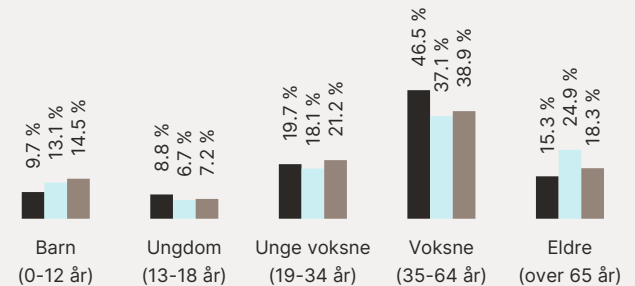

Område	Personer	Husholdninger
Grunnkrets: Sjøflot-glære...	226	92
Kommune: Surnadal	5 849	2 888
Norge	5 425 412	2 654 586

Barnehager

Øye barnehage (1-5 år)	5 min 🚶
51 barn	4.8 km
Bårdshaugen barnehage (0-5 år)	7 min 🚶
39 barn	5.8 km
Midtigrenda barnehage (1-5 år)	9 min 🚶
62 barn	6.5 km

Dagligvare

Rema 1000 Surnadal	7 min 🚶
Kiwi Surnadal	7 min 🚶

Sport

⚽ Gløna,balløkke Ballspill	15 min 🚶
	1.2 km
⚽ Syltøran fotballanlegg Fotball	4 min 🚶
	3.1 km

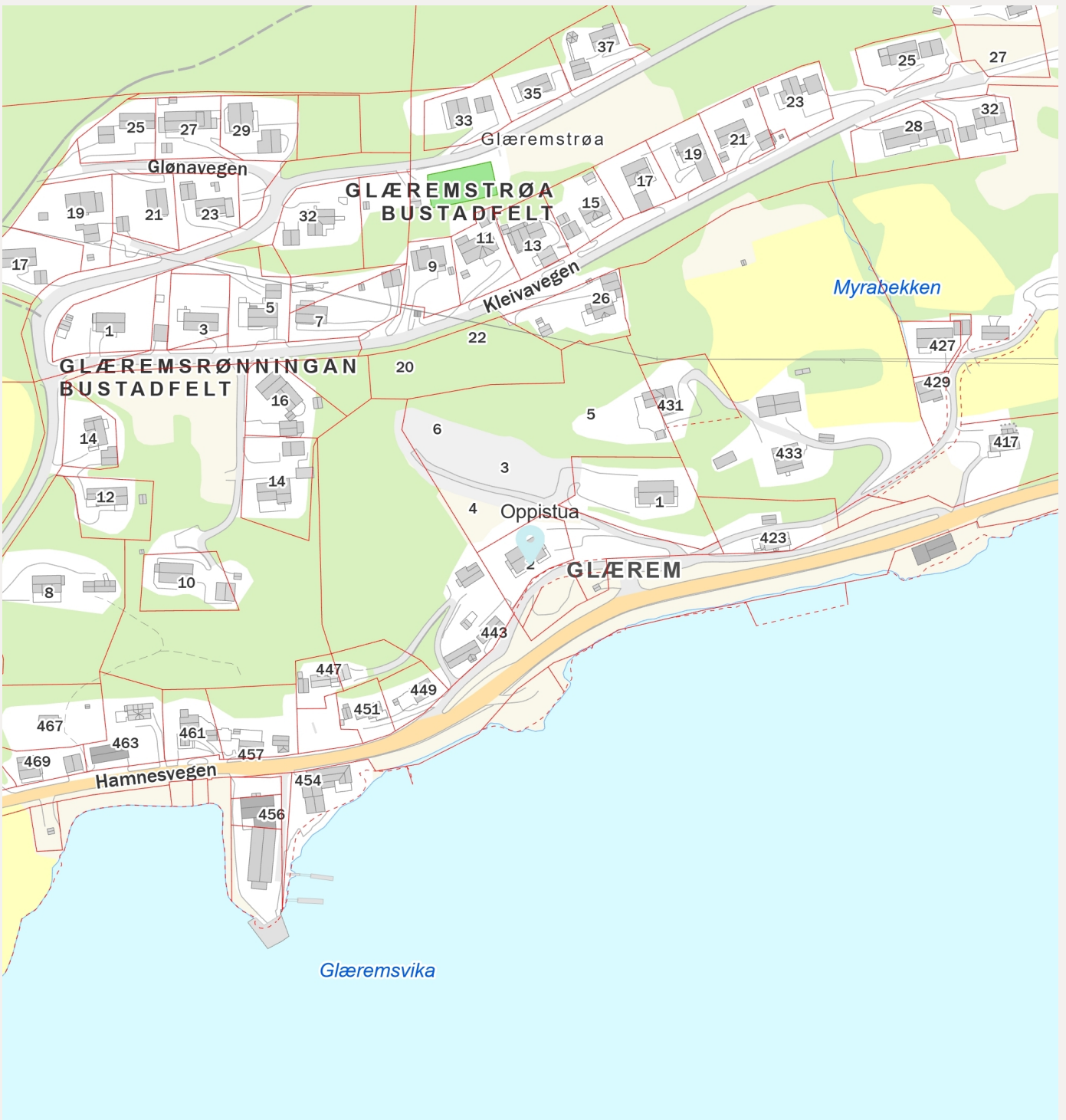

Ordensregler

1.1.2021

Disse ordensregler er en veiledning i "god naboskikk" og inneholder samtidig regler og opplysninger om forhold som må iakttas av hensyn til sameiets drift og sikring mot unødvendige ulemper, tap, skader og utgifter.

1.

Brukerne av seksjonen plikter å rette seg etter ordensreglene til enhver tid, og er ansvarlig for at reglene overholdes av alle som ferdes på området.

2.

Styrets medlemmer plikter til å påse at ordensreglene blir overholdt, og er ansvarlig for tiltak ved overtredelse av disse.

3.

Eventuelle brudd på ordensreglene forutsettes i første omgang ordnet opp ved direkte kontakt mellom de berørte parter. Dersom dette ikke fører fram, tas i forhold skriftlig opp med sameiets styre. Kun skriftlige henvendelser blir behandlet.

4.

Permanent lagring av gjenstander og varer utendørs er ikke tillatt. Alt avfall som emballasje, pappesker, kasser, juletrær og ellers det som ikke er normalt avfall, leveres på ReMidt. Om styret finner det nødvendig kan slikt avfall og lagrede gjenstander bringes bort på vedkommende eiers regning og ansvar. Vanlig husholdningsavfall, aviser, tidsskrifter legges i avfall- og papircontainere ute. Det skal ikke hensettes kjøretøy, båter, tilhengere etc., på eiendommen.

5.

Alle utvendige og innvendige arealer i tilknytning eierseksjonen skal holdes rene og velstelte og ryddes regelmessig. Det skal ikke felles trær eller busker på eiendommer uten styrets samtykke. Det skal ikke oppbevares utstyr og lignende i fellesarealer som er til sjenanse eller til bryderi for andre. Sameier plikter å delta i vedlikeholdet av fellesarealene til felles nytte og trivsel.

6.

Parkering må kunne finne sted på anviste plasser som i dag er oppe ved leilighetene. Besøkende parkerer på anvist plass nedenfor. 1 bil pr leilighet oppe.

7.

Kjøring på området skal foregå i lav hastighet og farten skal avpasses etter forholdene, slik at dette ikke er til sjenanse for andre beboere i sameiet.

8.

Skader og ekstraordinær slitasje som voldes på eiendommen må den ansvarlige selv omgående besørge utbedret, eventuelt i samråd med styret. Knuste vinduer skal omgående erstattes med nytt glass. Samtlige seksjonseiere har ansvar for vedlikehold av egen leilighet og bod.

9.

Alle må sørge for at kraner, tilkoplinger og toaletter er i forsvarlig stand. Alle brukere må sørge for at avløpsrør fra vasker og toaletter ikke tilstoppes. Samtlige må være oppmerksomme på muligheten for vannskade og søke å forebygge dette for å unngå å påføre seg erstatningsansvar og for å unngå ulemper for andre.

10.

Montering på bygning, eiendom eller innvendig utsmykning i fellesarealer som markiser, reklameskilt, antenner, bilder mm., må ikke utføres uten styrets samtykke.

11.

Husdyr eller annet dyrehold skal ikke forekomme utover de dyrene som allerede er etablert i bygget på 1.10.20. Eierne skal holde dyret under tilsyn slik at naboene ikke sjeneres. Det skal ikke forekomme ekskrementer eller urinering på eiendommen. Alt dyrehold utover dette skal avklares med styret. Utendørs foring av dyr skal ikke forekomme, som eks. fuglenek, fuglebrett osv.

12.

Rengjøring av sengetøy, tepper osv., må ikke foretas ut av vinduer eller fra balkonger. Lufting av disse er helt i orden.

13.

Beboere skal holde ro slik at naboer ikke sjeneres. Bruk av musikkinstrumenter, høyttalere etc. må avpasses etter tidspunkt og forhold. Ervervsmessig sang- og musikkundervisning er ikke tillatt. Det skal være stilt etter kl 23.00. Utover der, som eks selskap, fest etc., sendes det ut nabovarsel i god tid i forveien.

18.11.20

Styret.

Oversiktskart

Adresse: **Oppistuvegen 2, 6650 Surnadal**

Gnr/Bnr: **1566/72/114/0/1**



Målestokk: 1:500

Beregnet areal: 1122 m²

Koordinatsystem: EUREF89 UTM sone 33, 2d

Leveransdato: 18.03.2025

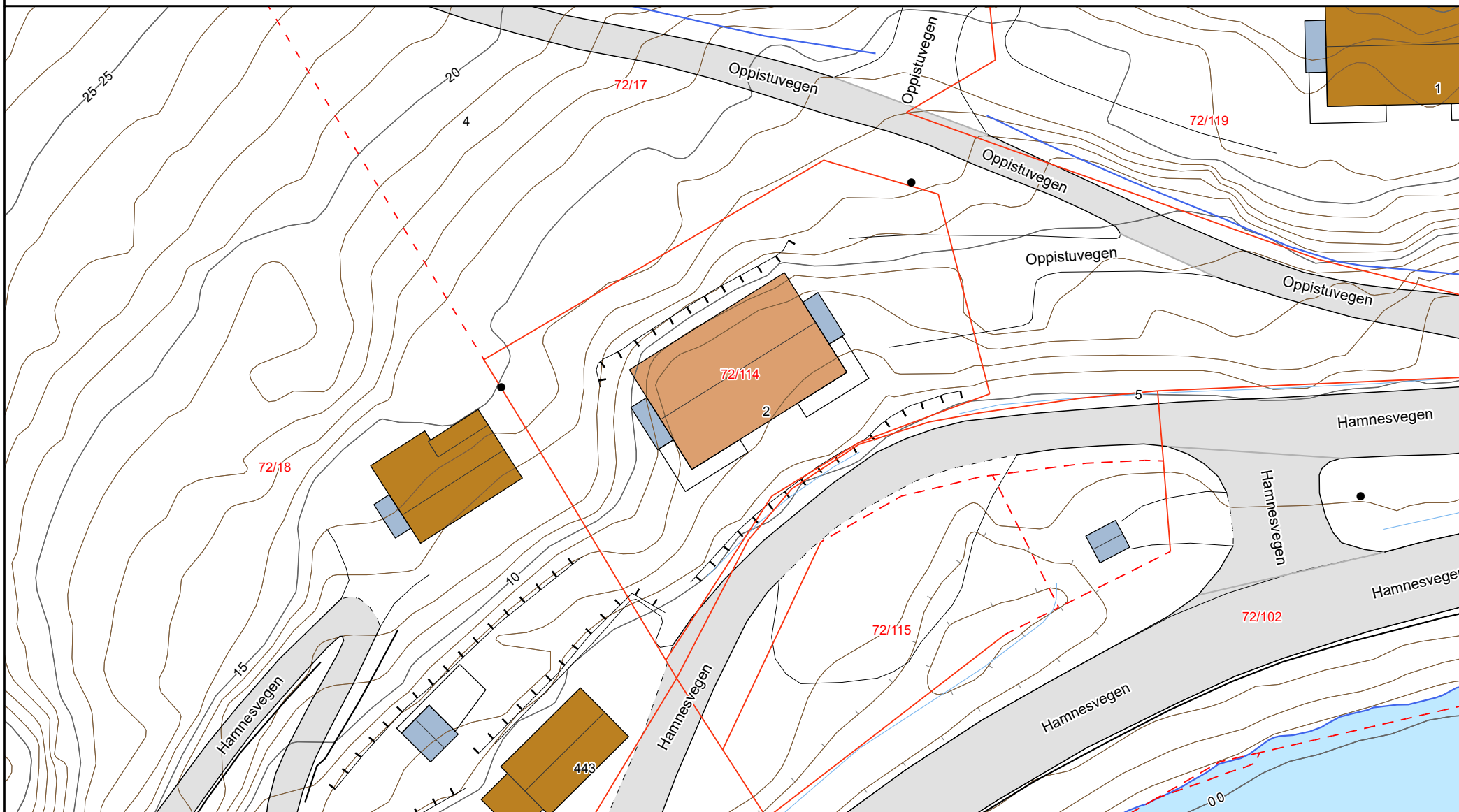

Matrikkelkart

Adresse: Oppistuvegen 2, 6650 Surnadal

Gnr/Bnr: 1566/72/114/0/1



Målestokk: 1:500

Beregnet areal: 1122 m²

Koordinatsystem: EUREF89 UTM sone 33, 2d

Leveransedato: 18.03.2025



Eiendomsgrenser i kartet har forskjellig nøyaktighet. I noen tilfeller vil det være påkrevd å klarlegge grensene etter matrikkelloven §17. Kommunen anbefaler tiltakshaver å klarlegge alle eiendommer med usikre grenser.

Sikre grenser i kartet: Heltrukne linjer (nøyaktighet 14 cm eller bedre). Usikre grenser i kartet: Stiplede linjer (nøyaktighet dårligere enn 14 cm). Usikre grenser bør klarlegges av kommunens Geodatakontor, før tiltak i marginal avstand fra grensa planlegges.

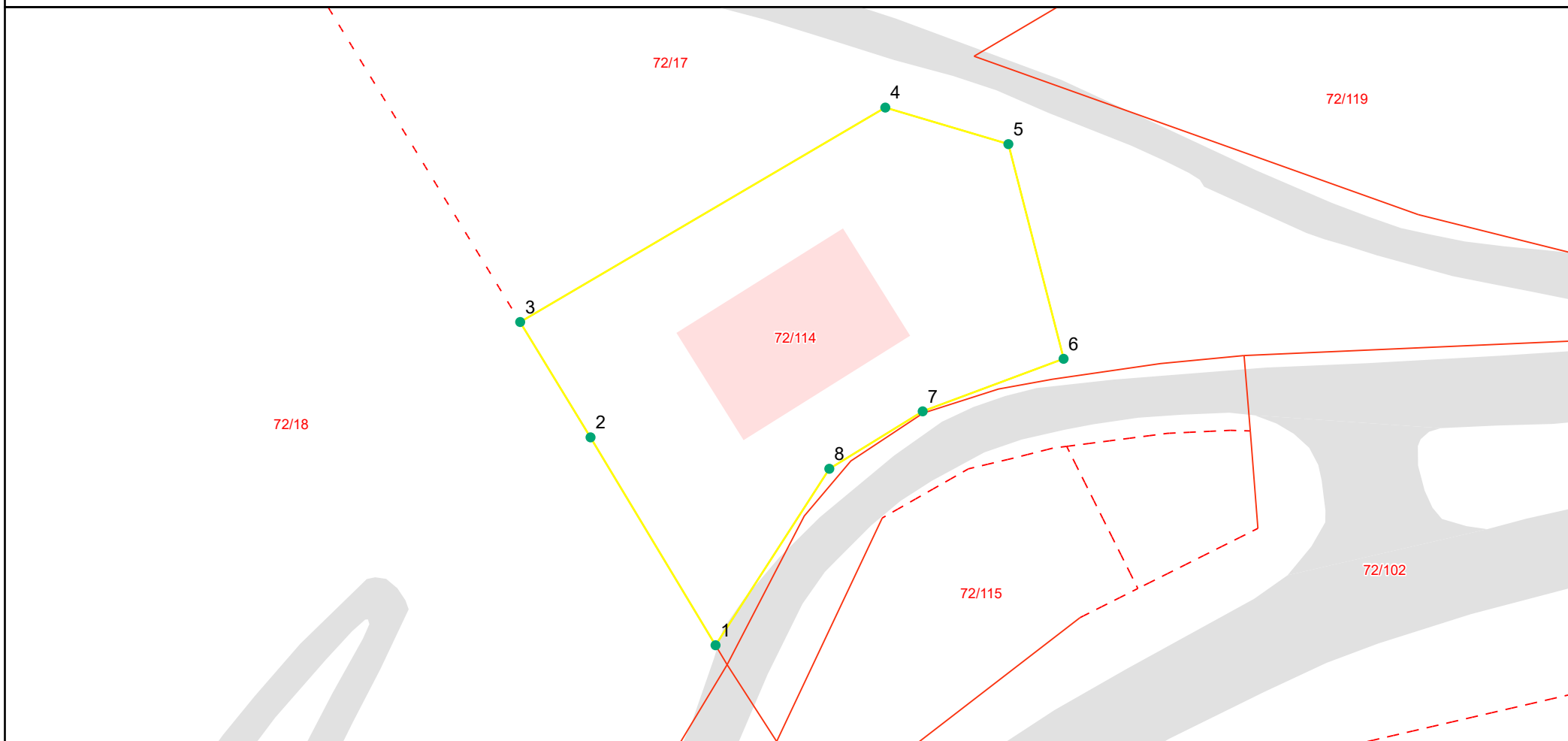

Grensepunktrapport

Beregnet areal: 1122 m²

Arealmerknad:

Koordinatsystem: EUREF89 UTM sone 33, 2d

Løpen	Nord	Øst	Grensemerke nedsatt i	Grensepunkttype	Målemetode	Nøyaktighet i cm	Lengde	Radius
1	7000430.06	177902.91	Jord	Offentlig godkjent grensemerke	GPS Fasemåling RTK	12	21.34	0
2	7000448.35	177891.91	Jord	Stein med kors og vitner	Totalstasjon	14	11.89	0
3	7000458.5	177885.72	Jord	Offentlig godkjent grensemerke	GPS Fasemåling RTK	12	37.26	0
4	7000477.36	177917.85	Jord	Offentlig godkjent grensemerke	GPS Fasemåling RTK	12	11.3	0
5	7000474.15	177928.68	Jord	Offentlig godkjent grensemerke	GPS Fasemåling RTK	12	19.5	0
6	7000455.26	177933.54	Jord	Offentlig godkjent grensemerke	GPS Fasemåling RTK	12	13.23	0
7	7000450.64	177921.14	Jord	Offentlig godkjent grensemerke	GPS Fasemåling RTK	12	9.65	0
8	7000445.59	177912.92	Jord	Offentlig godkjent grensemerke	GPS Fasemåling RTK	12	18.47	0



Tegnforklaring

<p>Bebyggelse og anlegg (PBL § 12-5, nr. 1)</p> <p>S Boligbebyggelse - frittliggende småhusbebyggelse</p> <p>B Lagergarasjer</p> <p>K Vann- og avløpsanlegg</p> <p>N Småbåtanlegg i sjø og vassdrag med tilhørende strandsone</p>	<p>Linjesymbol</p> <p>--- Plangrense</p> <p>— Formålsgrense</p> <p>— Regulert tomtegrense</p> <p>- - - Byggegrense</p> <p>- - - Bebyggelse som forutsettes fjernet</p> <p>· · · Regulert senterlinje</p> <p>· · · Sikringsgrense</p> <p>· · · Faregrense</p>
<p>Samferdselsanlegg og teknisk infrastruktur (PBL § 12-5, nr. 2)</p> <p>— Kjøreveg</p> <p>— Annen veggrunn - grøntareal</p>	
<p>Grønnstruktur (PBL § 12-5, nr. 3)</p> <p>F Frområde</p>	
<p>Bruk og vern av sjø og vassdrag med tilhørende strandsone (PBL § 12-5, nr. 4)</p> <p>— Frluftsområde i sjø og vassdrag</p>	
<p>Hensynssoner</p> <p>— Friksit</p> <p>— Høyspenningsanlegg (inkl. høyspenningskabler)</p>	



SURNADAL KOMMUNE
 Bårdshaugvegen 1
 6650 Surnadal



SAKSBEHANDLING IFLG. PLAN- OG BYGNINGSLOVEN	SAKSNR	DATO	SIGN
Kunngjøring oppstart			
1. gangs behandling i det faste utvalget for plansaker			
Offentlig ettersyn fra til			
2. gangs behandling i det faste utvalget for plansaker			
Kommunestyrets vedtak			
PLANEN UTARBEIDET AV:	SAKSNRI	TEGNNR	SAKSBEH
DAKARK Vigra næringspark 6040 VIGRA			
for Glass og vaktmesterservice Surnadal AS			

Ordre: **73685**



Eiendom: **1566-72/114/0/1 Andel 0 H0101**
Oppistuvegen 2
6650 Surnadal

K15660012 Tilknytning til vei, vann og avløp

SURNADAL_KOMMUNE, 20.03.2025 09:23:

Levert til kunde

privat veg

Tilstandsrapport

 Boligbygg med flere boenheter

 Oppistuvegen 2, 6650 SURNADAL

 SURNADAL kommune

 # gnr. 72, bnr. 114, snr. 1

Sum areal alle bygg: BRA: 79 m² BRA-i: 74 m²



Befaringsdato: 19.03.2025

Rapportdato: 26.03.2025

Oppdragsnr.: 21110-1314

Referansenummer: SV2690

Autorisert foretak: Takstmann Øyås AS

Sertifisert Takstingeniør: Odd Helge Haugen

Vår ref:



Rapporten kan brukes i inntil ett år etter rapportdato, og kan ikke gjenbrukes ved flere boligsalg i denne perioden. For eiendomsoverdragelser fra 1.1.2024, må selger sørge for at areal i rapporten er oppdatert og følger ny bransjestandard for areal. Skjer det endringer, oppstår skader også videre på boligen, bør du som selger be om oppdatert rapport.

Norsk takst

Norsk takst er bransjeorganisasjonen for landets bygningssakkyndige og takstforetak, med om lag 1400 sertifiserte medlemmer fordelt på omtrent 1000 bedrifter. I boligomsetningen regnes takstrapportene som et helt avgjørende element i den informasjonen som gjøres tilgjengelig for kjøper. Årlig leverer medlemmene rundt 120.000 slike takster. Det gir unik oversikt over norske boliger, og bidrar til at alle oppdrag kan utføres med utgangspunkt i erfaringsbasert kvalitet.



Det stilles høye krav til utdanning, sertifisering og yrkesetikk. Norsk takst er opptatt av at boligomsetningen skal være trygg, og legger vekt på å opptre uavhengig av andre bransjeaktører. Bygningssakkyndige fakturerer sine tjenester uten hensyn til hvilken pris som oppnås, og skal heller ikke på annen måte ha noen egeninteresse knyttet til handelen.

Uavhengighet og god fagkunnskap har over tid bygget troverdighet og tillit. Både selger og kjøper skal kunne stole på bygningssakkyndiges vurderinger. For tilfeller der det likevel skulle oppstå misnøye med utført arbeid, har vi sammen med Forbrukerrådet etablert en klagenemnd.

Norsk takst har en sentral rolle i utviklingen av norske standarder, regler og profesjonsprinsipper, og representerer bransjen i alle relevante internasjonale fora. Dette sikrer at norske bygningssakkyndige tidlig kan tilpasse seg krav og bransjetrender fra utlandet, samtidig som takseringsfaget får en norsk stemme på verdensbasis. Organisasjonen bidrar i næringspolitisk sammenheng, og har vært en pådriver for å sikre at lover og regler gir trygghet for forbrukerne i boligomsetningen.

Takstmann Øyås AS

TAKSTMANN ØYÅS AS har siden starten i 2014 blitt et veletablert takstfirma med et godt omdømme. Vi er sertifiserte for et bredt spekter av oppdrag, alt fra næringstakst, boligsalgsrapport, skadetaksering, landbrukstaksering, tilstandsvurdering og verdivurdering av boliger og næringsseiendommer.

Rapportansvarlig

Odd Helge Haugen

Odd Helge Haugen
Uavhengig Takstingeniør
odd.helge@takstmannoyas.no
934 82 133



Dette trenger du å vite om tilstandsrapporten



Hva er en tilstandsrapport?

En tilstandsrapport beskriver synlige skader/avvik eller tegn på skader/avvik på boligen. Rapporten fremhever vanligvis ikke positive egenskaper ved boligen.



Hva vurderer en bygningsakkyndig?

Den bygningsakkyndige vurderer boligen ut fra hva man kan forvente av en bygning av samme alder og type. Vurderingen gjøres som regel mot hvordan det var vanlig å bygge og regler som gjaldt da boligen ble oppført (søknadstidspunktet). Forhold som er vanlige for bygningens alder, slik som slitasje etter normal bruk regnes ikke som avvik.



Hva inneholder tilstandsrapporten?

Den bygningsakkyndige undersøker rom og bygningsdeler slik det kommer frem av [Forskrift til avhendingsloven](#). Tilstandsrapporten inneholder bare avvik som den bygningsakkyndige kan se eller kontrollere med enkle hjelpemidler. Det gjøres ikke nærmere undersøkelser slik som åpning av vegger eller andre bygningsdeler. I vegg mot våtrom og rom under terreng kan det borres et hull for å gjøre enkle undersøkelser slik som fuktsøk.

Når du kjøper en brukt bolig

Når du kjøper en brukt bolig, er det viktig å være oppmerksom på at dette ikke kan sammenlignes med å kjøpe en ny bolig. Måten boligen ble bygget på kan være annerledes enn i dag. Bygninger svekkes over tid, og utsettes for slitasje blant annet på grunn av bruk og vær og vind. Mange boliger fornyes helt eller delvis, noen i flere omganger, eller det oppføres tilbygg. Særlig for boliger som er pusset opp eller endret, er det viktig å merke seg at fornyelse av overflater ikke nødvendigvis betyr at bygningsdeler under er forbedret.

Vurdering mot byggregler

Den bygningsakkyndige vil vurdere boligen mot hvordan det var vanlig å bygge og regler som gjaldt på søknadstidspunktet. Den bygningsakkyndige ser etter avvik som har betydning for og som reduserer boligens funksjon og verdi, og som kommer frem av Forskrift til avhendingslova.

Noen bygningsdeler og forhold vil den bygningsakkyndige vurdere mot dagens regelverk. Etter dagens regelverk vil disse kunne få TG2 eller TG3 uten at det nødvendigvis er krav om at avviket må utbedres. Dette kan gjelde sluk, tettesjikt og fall på bad og vaskerom, forhold som gjelder sikkerhet mot brann, rekkverk, trapper, osv.

Tilstandsrapporten beskriver ikke hele boligen

BYGNINGSSAKKYNDIGE SER FOR EKSEMPEL IKKE PÅ

- vanlig slitasje og normal vedlikeholdstilstand
- bagatellmessige forhold som ikke påvirker bygningens bruk eller verdi vesentlig
- etasjeskillere
- tilleggsbygg slik som garasje, bod, anneks, naust også videre
- utvendige trapper
- støttemurer
- skjulte installasjoner
- installasjoner utenfor bygningen
- full funksjonstesting av el- og VVS-installasjoner
- geologiske forhold og bygningens plassering på grunnen
- bygningens planløsning
- bygningens innredning
- løsløse slik som hvitevarer
- utendørs svømmebasseng og pumpeanlegg
- bygningens estetikk og arkitektur
- bygningens lovlighet (bortsett fra bruksendringer, brannceller og forhold som åpenbart kan påvirke helse, miljø og sikkerhet)
- fellesarealer (med mindre boligeier har vedlikeholdsplikt for fellesarealer og dette er kjent for bygningsakkyndig, eller fellesarealet har en særlig tilknytning til boligen).

© iVerdi 2023 © Norsk takst 2023

Malen til denne rapporten, inkludert standardtekstene fra Norsk takst, er vernet etter åndsverkloven og kan kun benyttes av medlemsforetakene i Norsk takst og av takstingeniører som er sertifisert i slikt foretak, samt av kunder hos iVerdi og studenter hos NEAK. For andre aktører er eksemplarframstilling av malen og standardtekster, som utskrift og annen kopiering til bruk som grunnlag for tilsvarende rapporter, bare tillatt når det er hjemlet i lov (kopiering til privat bruk, sitat o.l.) eller avtale med Norsk Takst ([Forside](#)) eller iVerdi ([Hjem-iVerdi](#)).

Utnyttelse i strid med lov eller avtale kan medføre erstatnings- og straffansvar.

Dette trenger du å vite om tilstandsrapporten

Tilstanden vurderes med ulike tilstandsgrader

Tilstanden gir uttrykk for en gitt forventet tilstand, blant annet vurdert ut fra alder og normal bruk. Ved Tilstandsgrad 0 (TG0) og Tilstandsgrad 1 (TG1) gir den bygningssakkyndige normalt ingen begrunnelse for valg av tilstandsgrad. Grunnen er at bygningen eller bygningsdelen da bare har normal slitasje. Ved skjulte konstruksjoner kan alder alene avgjøre tilstandsgrad. Når bygningssakkyndige anbefaler tiltak, for eksempel utbedringer, må brukeren av rapporten vurdere om tiltakene er nødvendige og lønnsomme.

Når den bygningssakkyndige velger tilstandsgrad, baseres vurderingen på faste kriterier som følger av gjeldende bransjestandard for Teknisk tilstandsanalyse ved omsetning av bolig og Forskrift til avhendingslova.



TILSTANDSGRAD 0, TG0: INGEN AVVIK

Bygningsdelen skal være tilnærmet ny, ikke vise tegn på slitasje og det skal være lagt frem dokumentasjon på faglig god utførelse. Det er ingen merknader til delen.



TILSTANDSGRAD 1, TG1: MINDRE AVVIK

Bygningsdelen skal bare ha normal slitasje, og straktiltak skal ikke anses som nødvendig. Graden kan også brukes når delen er ny, men der dokumentasjon på faglig god utførelse mangler.



TILSTANDSGRAD 2, TG2: VESENTLIGE AVVIK OG MINDRE AVVIK SOM ETTER NS 3600 GIR TG 2

Bygningsdelen skal enten ha feil utførelse, en skade eller symptomer på skade, sterk slitasje eller nedsatt funksjon. Graden gis når bygningsdelen trenger vedlikehold eller tiltak i nær fremtid. Graden skal også brukes når delen er gammel og det er grunn til å varsle om faren for skader på grunn av alderen, eller når det er grunn til å overvåke delen spesielt på grunn av fare for større skader eller følgeskader.

Ved avvik som ikke krever umiddelbare tiltak (ingen umiddelbar kostnad) så blir TG2 markert med en lysere farge.



TILSTANDSGRAD 3, TG3: STORE ELLER ALVORLIGE AVVIK

Denne tilstandsgraden brukes ved kraftige tegn på forhold som man må regne med trenger utbedring straks eller innen kort tid. Det er påvist funksjonssvikt eller sammenbrudd.



IKKE UNDERSØKT/IKKE TILGJENGELIG FOR UNDERSØKELSE

Det kan være avvik/skader som ikke er avdekket.

Hva er et anslag på utbedringskostnad?

Hva det vil koste å utbedre rom eller bygningsdeler, er et forsiktig anslag basert på nåværende kvalitet, registrert avvik og angitte tiltak i rapporten. Anslaget er gitt på generelt grunnlag og må ikke forveksles med et pristilbud fra en håndverker. Det kan foreligge avvik og tiltak som ikke kommer frem av rapporten.

Utbedringskostnad avhenger blant annet av personlige valg av og markedspris på materialer og tjenesteyter.

I rapporten skal det settes anslag for utbedringskostnad for TG3, og slikt anslag kan også gis ved TG2.



Beskrivelse av eiendommen

Nyere leilighet over et plan i underetasje. Bolig med kjente konstruksjoner av mur/betong og tre forhold til byggeår. Boligen er forholdsvis ny og jevnlig vedlikeholdt siden byggeår. Noe oppgraderingskostnader må påregnes siden det er en brukt bolig. Nærmere undersøkelser av avvik i rapport må gjennomføres, tiltak må prosjekteres og utføres iht. aktuelle lover og forskrifter. Generelt anbefales jevnlig kontroll av fagfolk på tekniske installasjoner som elektrisk anlegg, varmepumper, ventilasjon, vann/avløp, piper og ildsteder i en bolig.

Boligbygg med flere boenheter - Byggeår: 2019

UTVENDIG

[Gå til side](#)

Boligbygg med flere boenheter, oppført hovedsakelig i mur og trekonstruksjoner.

Bygningen har malte trevinduer med 2-lags glass.

Bygningen har malt hovedytterdør, malt balkongdør i tre og enkel boddør i tre.

Terrasse oppført i trematerialer.

INNENDIG

[Gå til side](#)

Innvendig er det gulv av laminat. Veggene har malte plater.

Innvendige tak har malte plater.

Gulv mot grunn er støpt plate.

Bygget er opplyst utført med radonsperre men ingen dokumentasjon foreligger.

Boligen har elementpipe og vedovn.

Innvendig har boligen malte fyllingsdører.

VÅTROM

[Gå til side](#)

Bad

Aktuell byggeforskrift er teknisk forskrift 2017. Dokumentasjon: ingen dokumentasjon. Våtrom med flis på gulv, baderomsplater på vegg og malte plater i innvendig tak. Rommet er utstyrt med innredning med nedfelt servant dusjvegger og veggmontert wc.

Vaskerom

Aktuell byggeforskrift er teknisk forskrift 2017. Dokumentasjon: ingen dokumentasjon. Våtrom med flis på gulv, baderomsplater på vegg og malte plater i innvendig tak. Rommet er utstyrt med opplegg til vaskemaskin. Varmtvannsberederen er plassert i rommet.

KJØKKEN

[Gå til side](#)

Kjøkkenet har innredning med glatte fronter. Benkeplaten er av laminat. Det er kjøl/fryseskap, oppvaskmaskin, platetopp, micro, stekeovn, vannstoppsystem og komfyrvakt.

Det er kjøkkenventilator med avtrekk ut.

TEKNISKE INSTALLASJONER

[Gå til side](#)

Innvendige vannledninger er av plast (rør i rør).

Det er avløpsrør av plast.

Boligen har balansert ventilasjon.

Varmtvannstanken er på ca. 200 liter.

Elektrisk anlegg er utført som hovedsakelig skjult anlegg.

Sikringsskap er utstyrt med automatsikringer.

Boligen er utstyrt med nødvendig slokkeutstyr og røykvarslere.

Arealer

[Gå til side](#)

Forutsetninger og vedlegg

[Gå til side](#)

Lovlighet

[Gå til side](#)

Boligbygg med flere boenheter

- Det foreligger ikke tegninger

Det er ikke undersøkt om bruk av bygget stemmer med godkjenning i kommunen. Nærmere undersøkelser anbefales.

Sammendrag av boligens tilstand

Fordeling av tilstandsgrader

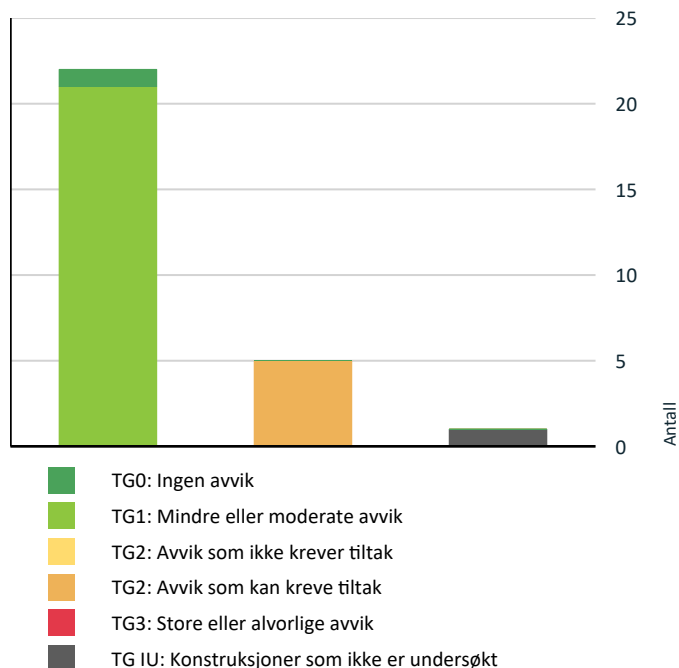

Vil du vite mer om tilstandsgrader? Se side 4.

Spesielt for dette oppdraget/rapporten

Innhenting av "Opplysninger om eiendommen" som grunnlag for verdsetting er ikke utført. Regnskap for borettslag, sameiet eller aksje/andelsobjekt er ikke vurdert, eller kommentert, siden det ikke skal settes verdi. Ved tilstandsvurdering av leilighet er ikke forhold som tomt, drenering, grunnmur, etasjeskiller, rom under terreng, krypkjeller, kryploft, yttervegger, tak, rør, elektro, ventilasjon og andre tekniske installasjoner og bygningsdeler som er borettslagets eller sameiets ansvar kontrollert og vurdert. Det anbefales at kjøper gjør nærmere undersøkelser forhold til andel sine rettigheter og forpliktelser i vedtekter, husregler med mer for sameiet eller borettslaget. Nærmere undersøkelser av avvik i rapport må gjennomføres for å sikre at de best passende tiltakene for akkurat denne boligen blir valgt. Tiltak som er beskrevet under hvert kontrollpunkt i rapport er å betrakte som veiledende, og kan ikke betraktes som et rettet tiltak mot påvist avvik. Tiltak må prosjekteres og utføres iht. gjeldende krav og forskrifter, det krever nærmere undersøkelser ut over visuelle observasjoner og stikkkontroller med egnet utstyr som denne rapporten er basert på. Det anbefales at en aktuell kjøper tar en nøye gjennomgang av rapport og avvik med fagfolk før det gis bud, for å sikre at riktige utførelsestiltak og rett markedspris på utbedring av avvik for denne boligen blir kjent. Hvis man ikke gjør nærmere undersøkelser av avvik og prisinnhenting på nødvendige tiltak før man gir bud, vil det innebære en risiko for at kjøper kan få store uforutsette kostnader etter kjøp av boligen. Er det uklarheter i rapport for en aktuell kjøper eller for fagfolk som skal bistå kjøper med nærmere undersøkelser, så bes det om at de tar kontakt med takstmann for avklaring før man gir bud.

Oppsummering av avvik

Vil du vite mer? Se på rommet eller bygningsdelen senere i rapporten.

Boligbygg med flere boenheter

! TG IU KONSTRUKSJONER SOM IKKE ER UNDERSØKT

! Våtrom > Etasje > Vaskerom > Tilliggende konstruksjoner våtrom [Gå til side](#)

! TG 2 AVVIK SOM KAN KREVE TILTAK

! Utvendig > Dører [Gå til side](#)

! Utvendig > Balkonger, terrasser og rom under balkonger [Gå til side](#)

! Innvendig > Radon [Gå til side](#)

! Innvendig > Pipe og ildsted [Gå til side](#)

! Våtrom > Etasje > Bad > Overflater vegger og himling [Gå til side](#)

Sammendrag av boligens tilstand

Tilstandsrapport

BOLIGBYGG MED FLERE BOENHETER



Byggeår
2019

Kommentar

Byggeåret er basert på opplysninger fra eiendomsmatrikkelen.

Anvendelse

Er bebodd av eier.

Standard

Normal standard på bygget ut ifra alder/konstruksjon - jamfør beskrivelse under konstruksjoner.

Vedlikehold

Bygget er jevnlig vedlikeholdt.

UTVENDIG

TG 1 Vinduer

Bygningen har malte trevinduer med 2-lags glass.

TG 2 Dører

Bygningen har malt hovedytterdør, malt balkongdør i tre og enkel boddør i tre.

Vurdering av avvik:

- Det er avvik:

Boddør tar i karm.

Konsekvens/tiltak

- Tiltak:

Dør må justeres

TG 2 Balkonger, terrasser og rom under balkonger

Terrasse oppført i trematerialer.

Vurdering av avvik:

- Det er avvik:

Missfarging på terrassebord rundt nedløp.

Konsekvens/tiltak

- Tiltak:

Terrassbord rengjøres og overflatebehandles. Det må utføres nærmere undersøkelser for å finne årsak til missfarging.

INNVENDIG

TG 1 Overflater

Innvendig er det gulv av laminat. Veggene har malte plater. Innvendige tak har malte plater. Overflatene har normal bruks- og aldriingslitasje forhold til

Tilstandsrapport

alder og bruk. Det er ikke behov for umiddelbare utbedringstiltak.

TG 1 Etasjeskille/gulv mot grunn

Gulv mot grunn er støpt plate.

TG 2 Radon

Bygget er opplyst utført med radonsperre men ingen dokumentasjon foreligger.

Vurdering av avvik:

- Dokumentasjon på radonsperre foreligger ikke.

Konsekvens/tiltak

- Innhent dokumentasjon, om mulig.

TG 2 Pipe og ildsted

Boligen har elementpipe og vedovn.

Vurdering av avvik:

- Ildfast plate mangler på gulvet under sotluke/feieluke på pipe.

Konsekvens/tiltak

- Det anbefales å montere ildfast plate under luker på pipe.

TG 1 Innvendige dører

Innvendig har boligen malte fyllingsdører.

VÅTROM

ETASJE > BAD

Generell

Aktuell byggeforskrift er teknisk forskrift 2017. Dokumentasjon: ingen dokumentasjon. Våtrom med flis på gulv, baderomsplater på vegg og malte plater i innvendig tak. Rommet er utstyrt med innredning med nedfelt servant dusjvegger og veggmontert wc.

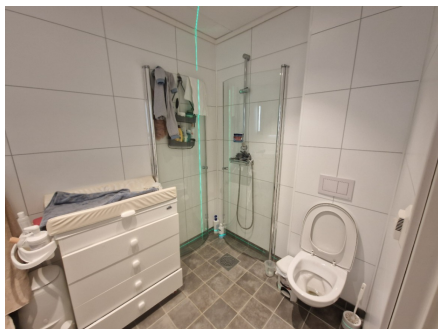

ETASJE > BAD

TG 2 Overflater vegger og himling

Veggene har baderomsplater. Taket har himlingsplater.

Tilstandsrapport

Vurdering av avvik:

- Det er avvik:

Mykfugene mellom baderomsplater sin nedre kant og sokkellist har begynt å forvitne.

Konsekvens/tiltak

- Tiltak:

Mykfuger mellom sokkellist og baderomsplater anbefales å byttes.

ETASJE > BAD

TG 1 Overflater Gulv

Gulvet er flislagt. Rommet har elektriske varmekabler. Fall mot sluk er målt til 25mm mellom topp flis ved terskel og topp slukrist. Membran sin høyde ved terskel er ikke synlig eller dokumentert. Det kan ikke utelukkes at membran ligger bare inntil terskel uten oppbrett. Da vil høydeforskjell mellom slukrist og membran være mindre en anbefalt 25mm iht. til eldre Teknisk Forskrift, eller anbefalt oppbrett på minimum 15mm ved terskel iht. TEK 17.

ETASJE > BAD

TG 1 Sluk, membran og tettesjikt

Det er plastsluk og smøremembran med ukjent utførelse.

ETASJE > BAD

TG 1 Sanitærutstyr og innredning

Rommet har innredning med nedfelt servant, veggmontert toalett og dusjvegger/hjørne.

ETASJE > BAD

TG 1 Ventilasjon

Det er balansert ventilasjon.

ETASJE > BAD

TG 1 Tilliggende konstruksjoner våtrom

Hulltaking er foretatt uten å påvise unormale forhold. Hulltaking er foretatt i stue. Fuktkvotemåling (vekt%) i konstruksjonen ble målt til 8.

ETASJE > VASKEROM

Generell

Aktuell byggeforskrift er teknisk forskrift 2017. Dokumentasjon: ingen dokumentasjon. Våtrom med flis på gulv, baderomsplater på vegg og malte plater i innvendig tak. Rommet er utstyrt med opplegg til vaskemaskin. Varmtvannsberederen er plassert i rommet.

ETASJE > VASKEROM

TG 1 Overflater vegger og himling

Veggene har baderomsplater. Taket har himlingsplater.

ETASJE > VASKEROM

TG 1 Overflater Gulv

Tilstandsrapport

Gulvet er flislagt. Rommet har elektriske varmekabler. Fall mot sluk er målt til 22mm mellom topp flis ved terskel og topp slukrist. Membran sin høyde ved terskel er ikke synlig eller dokumentert. Det kan ikke utelukkes at membran ligger bare inntil terskel uten oppbrett. Da vil høydeforskjell mellom slukrist og membran være mindre en anbefalt 25mm iht. til eldre Teknisk Forskrift, eller anbefalt oppbrett på minimum 15mm ved terskel iht. TEK 17.

ETASJE > VASKEROM

📍 TG 1 Sluk, membran og tettesjikt

Det er plastsluk og smøremembran med ukjent utførelse.

ETASJE > VASKEROM

📍 TG 1 Sanitærutstyr og innredning

Rommet har opplegg for vaskemaskin.

ETASJE > VASKEROM

📍 TG 1 Ventilasjon

Det er balansert ventilasjon.

ETASJE > VASKEROM

📍 TG IU Tilliggende konstruksjoner våtrom

Hulltaking er ikke foretatt siden vaskerommet ikke har dusjsone som utsettes for bruksvann rett på gulv- og veggoverflater.

KJØKKEN

ETASJE > STUE/KJØKKEN

📍 TG 1 Overflater og innredning

Kjøkkenet har innredning med glatte fronter. Benkeplaten er av laminat. Det er kjøøl/fryseskap, oppvaskmaskin, platetopp, micro, stekeovn, vannstoppssystem og komfyrvakt. Skuffer i fryseskap er ødelagt grunnet oppsvelling av is, huseier opplyser at han skal ordne fryseskap til ny eier.



ETASJE > STUE/KJØKKEN

📍 TG 1 Avtrekk

Det er kjøkkenventilator med avtrekk ut.

TEKNISKE INSTALLASJONER

Tilstandsrapport

TE 1 Vannledninger

Innvendige vannledninger er av plast (rør i rør). Det er besikket i rørskap.

TE 1 Avløpsrør

Det er avløpsrør av plast.

TE 1 Ventilasjon

Boligen har balansert ventilasjon. Anbefales årlig filterbytte i aggregat og jevnlig rengjøring av ventiler for innluft og avtrekk.

TE 1 Varmtvannstank

Varmtvannstanken er på ca. 200 liter.

TE 1 Elektrisk anlegg

Dette er en forenklet kontroll begrenset til de spørsmål og undersøkelser som forskrift til avhendingslova (tryggere bolighandel) § 2-18 inneholder. Dette kan ikke sammenlignes med en kontroll utført av offentlig myndighet (Det lokale eltilsyn) eller registrert elektrovirksomhet, og en bygnings sakkyndig har verken kompetanse eller lov til å foreta en slik kontroll.

Tilstandsgraden er vurdert ut fra den forenklede og begrensede kontrollen som forskriften inneholder. El-anlegget kan ha feil og mangler som en slik forenklet undersøkelse ikke vil avdekke. Vær derfor oppmerksom på denne risikoen, og søk videre veiledning eller få en fullstendig kontroll utført av registrert elektrovirksomhet.

Elektrisk anlegg er utført som hovedsakelig skjult anlegg. Sikringsskap er utstyrt med automatsikringer.

1. Foreligger det eltilsynsrapport de siste 5 år, og det er ikke foretatt arbeid på anlegget etter denne, utenom retting av eventuelle avvik i eltilsynsrapport (dvs en el-tilsynsrapport uten avvik)?
Nei

Spørsmål til eier

2. Når ble det elektriske anlegget installert eller sist gang totalt rehabilitert (årstall)? Med totalt rehabilitert menes fullstendig utskiftet anlegg fra inntakssikring og videre.
Det elektriske anlegget er ikke totalt rehabilitert siden byggeår. Det elektriske anlegget er ikke totalt rehabilitert siden byggeår.
3. Er alle elektriske arbeider/anlegg i boligen utført av en registrert elektroinstallasjonsvirksomhet?
Ja
4. Er det elektriske anlegget utført eller er det foretatt tilleggsarbeider på det elektriske anlegget etter 1.1.1999?
Ja
Eksisterer det samsvarserklæring?
Ja
Samsvarserklæring er ikke fremvist.
5. Foreligger det kontrollrapport fra offentlig myndighet – Det Lokale Eltilsyn (DLE) eller eventuelt andre tilsvarende kontrollinstanser med avvik som ikke er utbedret eller kontrollen er over 5 år?
Nei
6. Forekommer det ofte at sikringene løses ut?
Nei
7. Har det vært brann, branntilløp eller varmgang (for eksempel termiske skader på deksler, kontaktpunkter eller lignende) i boligens elektriske anlegg?
Nei

Tilstandsrapport

Generelt om anlegget

8. Er det tegn til at det har vært termiske skader (tegn på varmgang) på kabler, brytere, downlights, stikkontakter og elektrisk utstyr? Sjekk samtidig tilstanden på elektrisk tilkobling av varmtvannsbereder, jamfør eget punkt under varmtvannstank
Nei
9. Er der synlig defekter på kabler eller er disse ikke tilstrekkelig festet?
Nei

Inntak og sikringsskap

10. Er det tegn på at kabelinnføringer og hull i inntak og sikringsskap ikke er tette, så langt dette er mulig å sjekke uten å fjerne kapslinger?
Nei
11. Finnes det kursfortegnelse, og er den i samsvar med antall sikringer?
Ja
12. Foreta en helhetsvurdering av det elektriske anlegget, dets alder, allmenne tilstand og fare for liv og helse. Bør det elektriske anlegget ha en utvidet el-kontroll?
Nei

Generell kommentar

Undertegnede takstmann er ikke el.fagmann. Det er kun foretatt en enkel visuell kontroll av de enkelt tilgjengelige deler av det elektriske anlegget. Merk: Det er eiers plikt å sørge for at det elektriske anlegget til enhver tid er godkjent. Det er ikke opplyst om pålegg, funksjonsfeil eller mangler ved anlegget.

Branntekniske forhold

Dette er en forenklet kontroll begrenset til de spørsmål som fremkommer under. Tilstandsgraden er basert på retningslinjer til disse spørsmålene i bransjestandarden NS3600. Dette kan ikke sammenlignes med en fullstendig kontroll av branntekniske forhold av offentlig myndighet, eller en vurdering av boligens branntekniske forhold eller prosjektering fra en rådgiver med spesialkompetanse. En bygningssakkyndig har verken kompetanse til å gi slik veiledning eller lov til å foreta en slik kontroll.

Tilstandsgraden er vurdert ut fra den forenklede og begrensede kontrollen. Det kan være feil og mangler om branntekniske forhold som en slik forenklet undersøkelse ikke vil avdekke. Vær derfor oppmerksom på denne risikoen, og søk videre veiledning eller rådgivning.

Boligen er utstyrt med nødvendig slokkeutstyr og røykvarslere.

1. Er det mangler for brannslukningsutstyr i boligen iht. forskriftskrav på søknadstidspunktet, men minst Byggeforskrift 1985?
Nei
2. Er det skader på brannslukkingsutstyr eller er apparatet eldre enn 10 år?
Nei
3. Er det mangler på røykvarslere i boligen iht. forskriftskrav på søknadstidspunktet, men minst Byggeforskrift 1985?
Nei
4. Er det skader på røykvarslere?
Nei

Arealer, byggetegninger og brannceller

Standard gjeldende fra 01.01.2024

Arealmålinger og arealoppsett er basert på Norsk standard 3940:2023 Areal- og volum-beregninger av bygninger. Arealet gjelder for tidspunktet da boligen ble målt

Hva er måleverdig areal?

Arealet i rommet må ha minst 1,90 m fri høyde over gulvet og minst bredde på 0,60 m. Et loft med skråtak vil for eksempel bare få registrert målbart areal der høyden er minst 1,90 m og bredden minst 0,60 m. Rommet må ha dør eller luke, og gangbart gulv.

Hva er bruksareal?

$$\text{BRA} = \text{BRA-i} + \text{BRA-e} + \text{BRA-b}$$

Bruksarealet for bygningen er bruttoarealet minus arealet som optas av yttervegger.

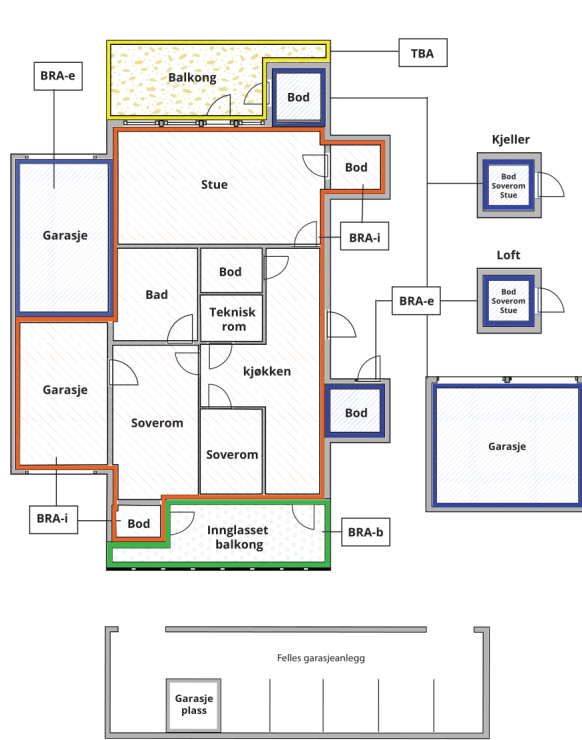

Internt bruksareal (BRA-i)	Arealet innenfor boenheten(e)
Eksternt bruksareal (BRA-e)	Arealet av alle rom utenfor boenheten(e) og som tilhører denne, slik som for eksempel boden
Innglasset balkong mv (BRA-b)	Arealet av innglasset balkong, veranda eller altan når denne er tilknyttet boenheten(e)
Terrasse- og balkongareal (TBA)	Arealet av terrasser, åpne balkonger og åpen altan tilknyttet boenheten(e)

Gulvareal (GUA) Er sum av BRA (bruksareal) og ALH (areal med lav takhøyde).
Areal med lav takhøyde (ALH) er ikke måleverdig areal, som skyldes skråtak og lav himlingshøyde.

GUA kan opplyses i markedsføring der det er aktuelt for den konkrete boligen og kun sammen med BRA-i, for eksempel der gulvflaten har en verdi og har funksjon ved møblering og bruk av rommene. Ikke innredet areal som kaldloft, måles og oppgis normalt ikke.

Arealet kan ikke alltid fastsettes nøyaktig

Areal kan være komplisert eller umulig å måle opp nøyaktig fordi det er vanskelig å fastslå tykkelsen på innervegger, skjevheter i og utforming av bygningskonstruksjoner som karnapp, buer og vinkler som ikke er rette, åpne rom over flere etasjer og så videre.

Eiendommens markedsverdi kan ikke baseres på en matematisk beregning basert på antall kvadratmeter opplyst i rapporten. Opplysninger om areal kan altså ikke alene benyttes for å beregne eiendommens verdi.

Den bygningsakkyndige kan avdekke eventuelle bruksendringer og avvik i branncelleinndeling

Den bygningsakkyndige ser på byggetegninger hvis de er tilgjengelige og dette er en del av oppdraget, og vurderer bruken av boligen opp mot tegningene. Hvis den bygningsakkyndige avdekker at en bolig ikke ser ut til å være delt opp i brannceller etter kravene i byggeteknisk forskrift på befaringstidspunktet, skal det opplyses om dette.

Reglene om bruksendring og brannceller kan være kompliserte. Søk videre faglige råd om rapporten ikke gir deg svar. Den bygningsakkyndige kan ikke vurdere og svare på alle spørsmål, og kan heller ikke vite om kommunen kan gi unntak for kravene som gjelder. [Vil du vite mer?](#)

Om brannceller

En branncelle er hele eller avgrensede deler av en bygning hvor en brann fritt kan utvikle seg uten at den kan spre seg til andre bygninger eller andre deler av bygningen i løpet av en fastsatt tid.

Om bruksendring

Bruksendring er å endre bruken av et rom fra en tillatt bruk til en annen. Dette kan kreve søknad og tillatelse, for eksempel hvis du endrer et rom fra bod til soverom eller arbeidsrom, eller hvis du endrer en bolig til to separate boliger.

Rom for varig opphold har krav til takhøyde, romstørrelse, rømningsvei og lysforhold som må være oppfylt. Du kan søke kommunen om unntak for kravene, men kan ikke regne med å få unntak for krav som går på helse og sikkerhet, for eksempel krav til rømningsvei.

Bruksendring som krever godkjenning, og som ikke er søkt bruksendret, er ulovlig. Kommunen kan etter plan- og bygningsloven kapittel 32 forfølge overtredelser. Kommunen kan pålegge deg å avslutte den ulovlige bruken, eventuelt å rette eller tilbakeføre rommet til godkjent bruk.

Arealer

Boligbygg med flere boenheter

Ny arealstandard

Etasje	Bruksareal BRA m ²			SUM	Terrasse- og balkongareal (TBA)
	Internt bruksareal (BRA-i)	Eksternt bruksareal (BRA-e)	Innglasset balkong (BRA-b)		
Etasje	74	5		79	19
SUM	74	5			19
SUM BRA	79				

Romfordeling

Etasje	Internt bruksareal (BRA-i)	Eksternt bruksareal (BRA-e)	Innglasset balkong (BRA-b)
Etasje	Stue/kjøkken, Gang, Soverom, Soverom, Bad, Vaskerom	Bod	

Kommentar

Takstmann har målt opp arealer og vurdert romtype og plassert de i riktig arealkategori ut i fra beste skjønn slik de ulike rom fremstod på befaringsdagen. Plassbygde skap, innkassinger, innvendige vegger og åpninger til trapper inngår i arealene.

Lovlighet

Byggetegninger

Det foreligger ikke tegninger

Kommentar: Det er ikke undersøkt om bruk av bygget stemmer med godkjenning i kommunen. Nærmere undersøkelser anbefales.

Brannceller

Er det påvist synlige tegn på avvik i branncelleinndeling ut ifra dagens byggeteknisk forskrift?

Ja Nei

Nyere håndverkstjenester

Er det ifølge eier utført håndverkstjenester på boligen siste 5 år?

Ja Nei

Krav for rom til varig opphold

Er det påvist avvik i forhold til rømningsvei, dagslysflate eller takhøyde?

Ja Nei

Kommentar: Branncelleinndeling og rømning er ikke detaljevurdert, brannkonsept er ikke fremvist. Det anbefales å innhente dokumentasjon på et helhetlig brannkonsept for bygget slik at det kan gjennomgås av fagfolk med brannteknisk kompetanse.

Befarings - og eiendomsopplysninger

Befaring

Dato	Til stede	Rolle
19.3.2025	Odd Helge Haugen	Takstingeniør
	Ermias Yosief Araya	Kunde

Matrikkeldata

Kommune	gnr.	bnr.	fnr.	snr.	Areal	Kilde	Eieforhold
1566 SURNADAL	72	114		1	0 m ²	IKKE OPPGITT (Ambita)	Ikke relevant

Adresse

Oppistuvegen 2

Hjemmelshaver

Araya Ermias Yosief

Siste hjemmelsovergang

Kjøpesum	År
2 300 000	2020

Kilder og vedlegg

Dokumenter

Beskrivelse	Dato	Kommentar	Status	Sider	Vedlagt
Egenerklæring			Ikke gjennomgått		Nei

Revisjoner

Versjon	Dato	Kommentar
1	26.03.2025	

Tilstandsrapportens avgrensninger

STRUKTUR•REFERANSENIVÅ•TILSTANDSGRADER

- Rapporten er basert på innholdskrav i Forskrift til avhendingslova (tryggere bolighandel). Formålet er å gi en tilstandsanalyse til bruk for den som bestiller og/eller i et salg til forbruker, og ikke for andre tredjeparter. Rapportens struktur, metode og begrepsbruk følger i hovedsak Norsk Standard NS 3600:2018 (Teknisk tilstandsanalyse ved omsetning av bolig), samt Takstbransjens retningslinjer for arealmåling når det gjelder fordeling mellom P-areal og S-areal.
- Tilbakeholdt eller uriktig informasjon som har betydning for vurderingen, er ikke bygningssakkyndiges ansvar. Rapporten beskriver avvik, altså en tilstand som er dårligere enn referansenivået. Rapporten framhever normalt ikke positive sider ved boligen ut over det som fremgår av tilstandsgradene.
- Tilstanden angis i rapporten og gir uttrykk for en gitt forventet tilstand blant annet vurdert ut fra alder og normal bruk slik:

i) **Tilstandsgrad 0, TG0:** Ingen avvik eller skader. I tillegg må bygningsdelen være tilnærmet ny, mindre enn 5 år, og det foreligger dokumentasjon på faglig god utførelse.

ii) **Tilstandsgrad 1, TG1:** Mindre avvik. Normal slitasje. Strakstiltak ikke nødvendig. TG1 kan gis når bygningsdelen er tilnærmet ny og det ikke foreligger dokumentasjon på faglig god utførelse.

iii) **Tilstandsgrad 2, TG2:** Vesentlige avvik, og mindre avvik som etter NS 3600 gir TG 2, men som ikke nødvendigvis krever umiddelbare tiltak. I denne rapporten kan TG2 i Rapportsammendrag være inndelt i TG2 som krever tiltak og de som ikke krever umiddelbare tiltak. Konstruksjonen har normalt enten feil utførelse, en skade eller symptomer på skade, sterk slitasje eller nedsatt funksjon. Vedlikehold eller tiltak trengs i nær fremtid, det er grunn til å varsle fare for skader på grunn av alder eller overvåke spesielt på grunn av fare for større skade eller følgeskade. For skjulte konstruksjoner vil alder i seg selv være et symptom som kan gi TG2. For synlige konstruksjoner kan alder sammen med andre symptomer og momenter gi TG2. Avvik under TG2 kan gis sjablongmessig anslag.

iv) **Tilstandsgrad 3, TG3:** Store eller alvorlige avvik. Kraftige symptomer på forhold som man må regne med trenger utbedring straks eller innen kort tid. Påvist funksjonssvikt eller sammenbrudd. Avvik under TG3 skal gis sjablongmessig anslag.

v) **Tilstandsgrad TGiu:** Ikke undersøkt/ikke tilgjengelig for undersøkelse.

- Ved TG0 og TG1 gis det normalt ingen begrunnelse for valg av tilstandsgrad, fordi bygningen eller bygningsdelen da bare har normal slitasje. For anbefalte tiltak ved TG2 og TG3 må bruker av rapporten vurdere om tiltakene er nødvendige og lønnsomme. Hva det vil koste å utbedre rom eller bygningsdeler er et sjablongmessig anslag basert på registrert avvik og angitte tiltak i rapporten. Anslaget er gitt på generelt grunnlag og basert på erfaringstall i seks intervaller, og kan ikke forveksles med en konkret vurdering og tilbud fra en entreprenør eller håndverker. Det må eventuelt innhentes tilbud fra en nærmere undersøkelse, og konkret og nøyaktig vurdering av utbedringskostnad. Kostnader til ikke oppdagede avvik/utbedringer/feil kan forekomme. Utbedringskostnad avhenger av personlige preferanser og markedspris på materialer og tjenesteyter.

PRESISERINGER

- Avvik vurderes ut fra tekniske forskrifter på søknadstidspunktet for bygget. Noen bygningsdeler vurderes etter gjeldende teknisk forskrift på befaringstidspunktet. Dette gjelder blant annet:

i) sluk, tettesjikt og fall på bad og vaskerom (våtrom)

ii) Forhold rundt brann, rømming, sikkerhet, for eksempel rekkverkshøyder/åpninger, ulovlige bruksendringer, brannceller mv.

- For skjulte konstruksjoner slik som vann og avløp uten dokumentasjon, er kvalitet og alder vurdert.

- Fastmonterte installasjoner, for eksempel innfelt belysning (downlights), demonteres ikke for å sjekke dampsperreren bak. Dette av hensyn til bygningssakkyndiges kompetanse og risikoen for skade.

- Kontroll av fukt i konstruksjonen ved hulltaking i bad og vaskerom (våtrom), rom under terreng (kjelleretasje, underetasje og sokkeletasje) eller andre bygningsdeler skjer etter eiers aksept. Hulltaking av våtrom og rom under terreng kan unntaksvis unnlates, se Forskrift til Avhendingsloven.

- Kontroll av romfunksjoner for P-ROM utføres kun når det ikke foreligger godkjente og byggemeldte tegninger, eller når tegninger ikke stemmer med dagens bruk.

- Bygningssakkyndig gir en forenklet vurdering av branntekniske forhold og elektriske installasjoner i boligen dersom det er mer enn fem år siden sist boligen hadde el-tilsyn. Bygningssakkyndig kan anbefale å konsultere offentlige myndigheter eller kvalifisert elektrofaglig fagperson ved behov for grundigere undersøkelser.

TILLEGGSunDERsØKELSER

Etter avtale kan tilstandsanalysen utvides til også å omfatte tilleggsundersøkelser utover minimumskravet i forskriften.

BEFARINGEN

Rapporten gir en vurdering av byggverk og bygningsdeler som bygningssakkyndig har observert, og som fremkommer av Forskrift til avhendingsloven. Rapporten er likevel ingen garanti for at det ikke kan finnes skjulte feil, skader og mangler. NS 3600:2018 (Teknisk tilstandsanalyse ved omsetning av bolig) har undersøkelsesnivå fra 1 til 3, der undersøkelsesnivå 1 er det laveste og baseres på visuell observasjon. Rapporten baseres på undersøkelsesnivå 1 med få unntak (våtrom og rom under terreng). I praksis betyr dette at gjennomføringen av befaringen begrenses som følger:

- Det utføres kun visuelle observasjoner på tilgjengelige flater uten fysiske inngrep (f.eks. riving).

- Flater som er skjult av snø eller på annen måte ikke er tilgjengelig eller skjult, blir ikke kontrollert. Det foretas ikke funksjonsprøving av bygningsdeler, som isolasjon, piper, ventilasjon, el. anlegg, osv.

- Det gis ingen vurdering av boligens tilbehør, hvite- og brunevarer og annet inventar. Dette gjelder også integrert tilbehør.

- Inspisering av yttertak er basert på det som er synlig, normalt på insiden fra loftet og utvendig fra stige/bakkenivå. Befaring av tak må være sikkerhetsmessig forsvarlig for å kunne gjennomføres.

- Stikkprøvetakninger er utvalgt tilfeldig og kan innebære kontroll under overflaten med spiss redskap eller lignende.

Tilstandsrapportens avgrensninger

UTTRYKK OG DEFINISJONER

- **Tilstand:** Byggverkets eller bygningsdelens tekniske, funksjonelle eller estetiske status på et gitt tidspunkt.
- **Symptom:** Observerbart forhold som gir indikasjon på hvilken tilstand et byggverk eller en bygningsdel befinner seg i. Benyttes ved beskrivelse av avvik.
- **Skadegjørere:** Zoologiske eller biologiske skadegjørere, i hovedsak råte, sopp og skadedyr.
- **Fuktsøk:** Overflatesøk med egnet søkeutstyr (fuktindikator) eller visuelle observasjoner.
- **Fuktmåling:** Måling av fuktinnhold i materiale eller i bakenforliggende konstruksjon ved bruk av egnet måleutstyr (blant annet hammerelektrode og pigger).
- **Utvidet fuktsøk (hulltaking):** Boring av hull for inspeksjon og fuktmåling i risikoutsatte konstruksjoner, primært i tilstøtende vegger til bad, utforede kjellervegger og eventuelt i oppforede kjellergulv.
- **Normal slitasjegrad:** Forventet nedsliting av materiale i overflaten som er basert på enkle visuelle observasjoner. Kan vurderes sammen med bygningsdelens alder.
- **Forventet gjenværende brukstid:** Anslått tid et byggverk eller en del av et byggverk fortsatt vil være tjenlig for sitt formål (NS3600, Termer og definisjoner punkt 3.9)

AREALBEREGNING FOR BOENHETER

- Areal fastsettes etter Forskrift til avhendingsloven og Norsk Standard 3940 Areal- og volum-beregninger av bygninger fra 2023.
- Areal oppgis i hele kvadratmeter i rapporten, og gjelder for det tidspunkt oppmålingen fant sted.
- **Bruksareal (BRA)** er det måleverdige arealet som er innenfor omsluttete vegger målt i gulvhøyde (bruttoareal minus arealet som opptas av yttervegger). I tillegg til gulvhøyde gjelder regler om fri bredde for at arealet skal være måleverdig, med betydning for BRA av for eksempel loft med skråtak. BRA består av internt bruksareal (BRA-i), eksternt bruksareal (BRA-e) og innglasset balkong mv (BRA-b). Terrasse- og balkongareal (TBA) opplyses der tilstandsrapporten skal benyttes i boligomsetningen og der det er aktuelt. I tillegg kan gulvareal (GUA) og areal med lav takhøyde (ALH) opplyses sammen med BRA der det er aktuelt og en del av oppdraget. Rom skal ha atkomst og gangbart gulv for å kunne regnes som BRA/måleverdig areal.
- Arealet måles og oppgis dersom arealet oppfyller krav til måleverdighet, slik som at arealet må ha minst en bredde på 0,6m og minst en høyde på 1,9 m osv. Et rom kan være i strid med teknisk forskrift og mangle godkjenning hos kommunen for den aktuelle bruken, uten at dette får betydning for om arealet måles og oppgis i tilstandsrapporten. Når arealet måles tas det ikke hensyn til om arealet er lovlig oppført eller om bruken er lovlig, bruksendringer, lysforhold eller andre sikkerhetsmangler.
- Eiendommens markedsverdi kan ikke baseres på en rent matematisk

beregning i forhold til antall kvadratmeter opplyst i rapporten. Opplysninger om areal kan altså ikke alene benyttes for beregning av eiendommens verdi.

- Rom som ligger utenfor boenheten, men som eier har påvist og/eller opplyst at tilhører boenheten, er oppmålt og inkludert i BRA-e. Det er ikke fremvist dokumentasjon på at rommet tilhører boenheten, med mindre dette er angitt særskilt. Rom utenfor boenheten kan omdisponeres av borettslaget/sameiet og dette kan påvirke boligens BRA. Vær oppmerksom på at NS 3940:2023 og eierseksjonsloven har ulike definisjoner av fellesareal. Ved arealmåling gjelder NS 3940:2023 som definerer fellesareal slik: "Delen av bygning som brukes av to eller flere bruksenheter eller til bygningens forvaltning, drift eller vedlikehold.
- I en overgangsperiode skal rapporter som benyttes i boligomsetningen eller dersom det er en del av oppdraget også opplyse om fordelingen mellom P-ROM og S-ROM med utgangspunkt i definisjonene som fremkommer av veiledningen til Norsk Standard 3940 Areal- og volum-beregninger av bygninger fra 2012. Fordelingen mellom P-ROM og S-ROM er basert på veiledningen og bygningssakkyndiges eget skjønn. P-ROM er måleverdige rom som benyttes til kort eller langt opphold. S-ROM er måleverdige rom som benyttes til lagring, og tekniske rom. Bruken av et rom på befaringstidspunktet har betydning for om rommet defineres som P-ROM eller S-ROM. Dette betyr at rommet både kan være i strid med teknisk forskrift og mangle godkjenning i kommunen for den aktuelle bruken, uten at dette vil få betydning for valg av arealkategori.
- Se øvrig informasjon om areal i rapporten, Norsk Standard 3940 (2012 og 2023) og veiledningen til disse.

PERSONVERN

iVerdi AS, bygningssakkyndig og takstforetaket behandler personopplysninger som bygningssakkyndig trenger for å kunne utarbeide rapporten. Personvernerklæring med informasjon om bruk av personopplysninger og dine rettigheter finner du her [Personvernerklæring - iVerdi](#)

DELING AV PERSONOPPLYSNINGER FOR TRYGGERE BOLIGHANDEL OG MULIG RESERVASJON

Norsk takst og deres samarbeidspartnere benytter personopplysninger fra rapporten for analyse- og statistikkformål, samt utvikling og drift av produkter og tjenester for takstbransjen og andre aktører i boligomsetningen. Les mer om dette og hvordan du kan reservere deg på <https://www.norsktakst.no/norsk/om-norsk-takst/personvernerklæring/reservasjon/>

Vendu lager en boliganalyse basert på opplysninger fra rapporten. Les mer om dette og hvordan du kan reservere deg her: <https://samtykke.vendu.no/SV2690>

KLAGEORDNING FOR FORBRUKERE

Er du som forbruker misfornøyd med bygningssakkyndiges arbeid eller opptreden ved taksering av bolig eller fritidshus, se www.takstklagenemnd.no for mer informasjon

Utskrift fra Matrikkelen

Leveret av ePlassen fra Proconet as, 18.03.2025 07:40



Eiendom 1566-72/114

Bruksnavn		Etablert dato	07.09.2017	Andel	
Type	Grunneiendom	Oppgitt areal	0 (Ikke oppgitt)	Tinglyst	Ja
Kommunenr	1566	Beregnet areal	1122,1	Anmerket klage	Nei
Gårdsnr	72	Har festegrunner	Nei	Kulturminne	Nei
Bruksnr	114	Punktfeste	Nei	Grunnforurensning	Nei
Festenr		Seksjonert	Ja		
Seksjonsnr					

Adresser (1)

Adresse	Poststed	Grunnkrets	Valgkrets	Kirkesogn
Oppistuvegen 2	6650 Surnadal	Sjøflot-Glærem	Surnadal	Øye og Ranes

Forretninger (5)

Dato	Type	Enhet	Rolle	Arealendring
06.09.2017	Oppmålingsforretning	1566-72/18	Berørt	0
		1566-72/17	Avgiver	-1080,9
		1566-72/114	Mottaker	1080,8
07.09.2017	Oppmålingsforretning	1566-72/102	Berørt	0
		1566-72/114	Berørt	0
		1566-0/0	Berørt	0
		1566-72/17	Berørt	0
		1566-72/114	Etablert/Endret	0
15.02.2019	Seksjonering	1566-72/114	Etablert/Endret	0
08.03.2019	Oppmålingsforretning	1566-72/102	Berørt	0
		1566-72/114	Avgiver	-497,2
		1566-72/115	Mottaker	497,2
		1566-0/0	Berørt	0
		1566-72/17	Berørt	0
23.09.2020	Oppmålingsforretning	1566-72/114	Mottaker	1122,1
		1566-72/18	Berørt	0
		1566-72/17	Avgiver	-1122,1
		1566-0/0	Berørt	0

Bygninger (1)

Bygg 1 av 1: Enebolig

Bygningsnr	181623764	Sefrak	Nei
Gruppe		Kulturminne	Nei
Status	Bygning revet/brent	Vannforsyning	Nei
Igang satt		Avløp	
Tatt i bruk		Oppvarming	
Boliger	0	Energikilde	
Etasjer	1	Har heis	Nei
	Areal, bolig (bruk/brutto)	0/0	
	Areal, annet (bruk/brutto)	0/0	
	Areal, totalt (bruk/brutto)	0/0	
	Areal, (bebygd/ubebygd)	0/	

Bruksenheter

Bolignr	Adresse	Beskrivelse	BRA	Ant rom	Ant bad	Ant WC	Kjøkkenkode
0000			0	0	0	0	

Etasjer

Etasje	Beskrivelse	Boenheter	Areal, bolig (bruk/brutto)	Areal, annet (bruk/brutto)	Areal, totalt (bruk/brutto)
H01	Hovedetasje	0	0/0	0/0	0/0