

Nedre Bakklandet 56 2. Etasje

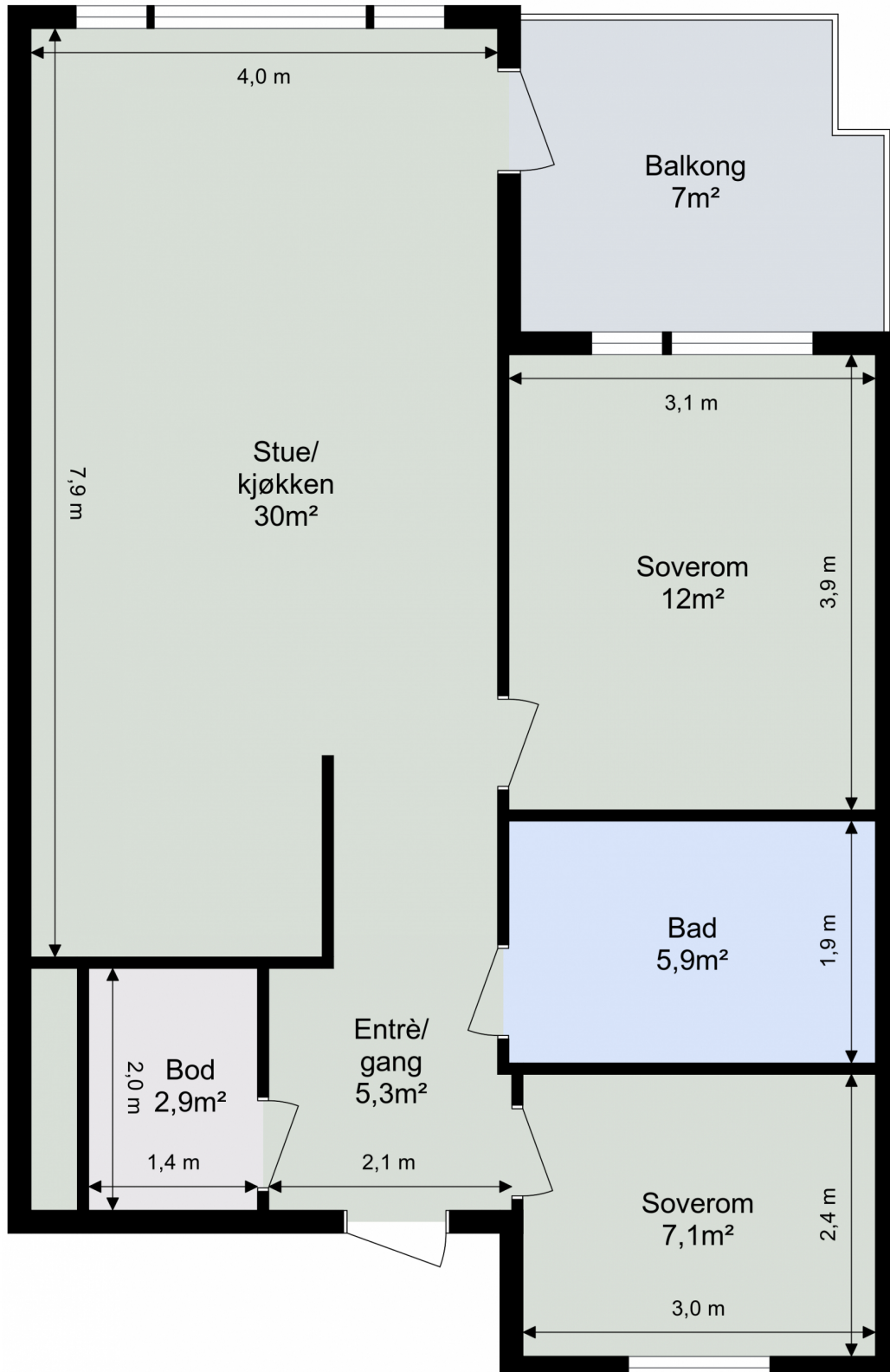

Tegningen er ikke i målestokk. Arealangivelser er ca. arealer og må ikke forveksles med enhetens totale areal.

EGENERKLÆRINGSSKJEMA

Til orientering vil dette skjema være en del av salgsoppgaven

Oppdragsnummer	82250025		
Adresse	Nedre Bakklandet 56		
Postnummer	7014	Poststed	TRONDHEIM
Er det dødsbo?	<input type="checkbox"/> Ja <input checked="" type="checkbox"/> Nei		
Salg ved fullmakt?	<input type="checkbox"/> Ja <input checked="" type="checkbox"/> Nei		
Har du kjennskap til eiendommen?	<input checked="" type="checkbox"/> Ja <input type="checkbox"/> Nei		
Når kjøpte du boligen?	2021	Hvor lenge har du bodd i boligen?	3år5mnd
Har du bodd i boligen siste 12 mnd?	<input checked="" type="checkbox"/> Ja <input type="checkbox"/> Nei		
I hvilket forsikringselskap har du tegnet villa/husforsikring?	If forsikring	Polise/avtalenr.	
Selger1fornavn	Wenche	Selger1etternavn	Hofstad
Selger2fornavn	Per Morten	Selger2etternavn	Lundahl

SPØRSMÅL FOR ALLE TYPER EIENDOMMER

1. Kjenner du til om det er/har vært feil tilknyttet våtrommene, f.eks. sprekker, lekkasje, råte, lukt eller soppkader?

Nei Ja

Kommentar

2. Kjenner du til om det er utført arbeid på bad/våtrom?

Nei Ja, kun av faglært Ja, av faglært og ufaglært/egeninnsats/dugnad Ja, kun av ufaglært/egeninnsats/dugnad

Kommentar

3. Kjenner du til om det er/har vært tilbakeslag av avløpsvann i sluk eller lignende?

Nei Ja

Kommentar

4. Kjenner du til om det er feil ved/utført arbeid/eller har vært kontroll på vann/avløp?

Nei Ja, kun av faglært Ja, av faglært og ufaglært/egeninnsats/dugnad Ja, kun av ufaglært/egeninnsats/dugnad

Kommentar

5. Kjenner du til om det er/har vært problemer med drenering, fuktinnsig, øvrig fukt eller fuktmerker i underetasjen/kjellere?

Nei Ja

Kommentar

6. Kjenner du til om det er/har vært problemer med ildsted/skorstein/pipe f.eks. dårlig trekk, sprekker, pålegg, fyringsforbud eller lignende?

Nei Ja

Kommentar

7. Kjenner du til om det er/har vært f.eks. sprekker i mur, skjeve gulv eller lignende?

Nei Ja

Kommentar

8. Kjenner du til om det er/har vært sopp/råteskader/insekter/skadedyr i boligen som: rotter, mus, maur eller lignende?

Nei Ja

Kommentar

9. Kjenner du til om det er/har vært skjeggkre i boligen?

Nei Ja

Kommentar

10. Kjenner du til om det er/har vært utettheter i terrasse/garasje/tak/fasade?

Nei Ja

Kommentar

11. Kjenner du til om det har vært utført arbeid på terrasse/garasje/tak/fasade?

Nei Ja, kun av faglært Ja, av faglært og ufaglært/egeninnsats/dugnad Ja, kun av ufaglært/egeninnsats/dugnad

Kommentar

12. Kjenner du til om det er/har vært utført arbeid på el-anlegget eller andre installasjoner (f.eks. oljetank, sentralfyr, ventilasjon)?

Nei Ja, kun av faglært Ja, av faglært og ufaglært/egeninnsats/dugnad Ja, kun av ufaglært/egeninnsats/dugnad

Kommentar

13. Kjenner du til om det utført kontroll av el-anlegget og/eller andre installasjoner (f.eks. oljetank, sentralfyr, ventilasjon, varmepumpe)?

Nei Ja

Kommentar

14. Har du ladeanlegg/ladeboks for elbil i dag?

Nei Ja

Kommentar

Etablert ladesystem som man kan koble seg på om det er ønskelig.

15. Kjenner du til om ufaglærte har utført arbeid som normalt bør utføres av faglærte personer, utover det som er nevnt tidligere (f.eks. på drenering, murerarbeid, tømmerarbeid etc)?

Nei Ja

Kommentar

16. Er det nedgravd oljetank på eiendommen?

Nei Ja

17. Kjenner du til forslag eller vedtatte reguleringsplaner, andre planer, nabovarsel eller offentlige vedtak som kan medføre endringer i bruken av eiendommen eller av eiendommens omgivelser?

Nei Ja

Kommentar

18. Kjenner du til om det foreligger påbud/heftelser/krav/manglende tillatelser vedrørende eiendommen?

Nei Ja

Kommentar

19. Selges eiendommen med utleiedel, leilighet eller hybel e.l.?

Nei Ja

Kommentar

20. Er det foretatt radonmåling?

Nei Ja

Kommentar

21. Kjenner du til om det er innredet/bruksendret/bygget ut kjeller eller loft eller andre deler av boligen?

Nei Ja

Kommentar

22. Kjenner du til manglende brukstillatelse eller ferdigattest?

Nei Ja

Kommentar

23. Kjenner du til om det foreligger skade rapporter/tilstandsvurderinger eller utførte målinger?

Nei Ja

Kommentar

24. Er det andre forhold av betydning ved eiendommen som kan være relevant for kjøper å vite om (f.eks. rasfare, tinglyste forhold eller private avtaler)?

Nei Ja

Kommentar

SPØRSMÅL FOR BOLIG I SAMEIE/BORETTLAG/BOLIGAKSJESELSKAP

25. Kjenner du til om sameiet/laget/selskapet er involvert i tvister av noe slag?

Nei Ja

Kommentar

26. Kjenner du til vedtak/forslag til vedtak om forhold vedr. eiendommen som kan medføre økte felleskostnader/økt fellesgjeld?

Nei Ja

Kommentar

Veldrevet sameie med god økonomi.

27. Kjenner du til om det er/har vært sopp/råteskader/insekter/skadedyr i sameiet/laget/selskapet (fellesareal eller i andre boliger) som: rotter, mus, maur eller lignende?

Nei Ja

Kommentar

28. Kjenner du til om det er/har vært skjeggkre i sameiet/laget/selskapet (fellesareal eller i andre boliger)?

Nei Ja

Hvis ja, beskrivelse

Det var tilfelle av skjeggkre i bod i 2021 men det er utført tiltak og det er ikke oppdaget noe etter dette.

Tilleggskommentar

Boligselgerforsikring

Jeg ønsker å tegne boligselgerforsikring, og bekrefter å ha mottatt og lest forsikringsvilkårene og informasjonsbrosjyre til selger i forbindelse med tegning av boligselgerforsikring. Forsikringen trer i kraft på det tidspunkt det foreligger en budaksept mellom partene, begrenset til tolv måneder før overtagelse. Ved oppgjørsoppdrag trer forsikringen i kraft når kontrakten er signert av begge parter, begrenset til siste 12 måneder før overtakelse. Jeg bekrefter med dette at eiendommen ikke er en næringsseiendom, at den ikke selges som ledd i næringsvirksomhet eller mellom ektefeller eller slektninger i rett oppstigende eller nedstigende linje, søsken, eller mellom personer som bor eller har bodd på boligeiendommen. Forsikringen er ugyldig dersom den tegnes i strid med forsikringsvilkårene. Jeg er innforstått med at eiendomsmegleren ikke har fullmakt til å gjøre unntak fra ovennevnte begrensninger. Jeg er oppmerksom på at 8% av total forsikringskostnad er honorar til Söderberg & Partners.

Jeg ønsker ikke å tegne boligselgerforsikring, men megler har tilbudt meg å tegne slik forsikring.

Jeg kan ikke tegne boligselgerforsikring ihht vilkår.

Jeg bekrefter at opplysningene er gitt etter beste skjønn. Jeg er kjent med at dersom jeg har gitt ufullstendige, uriktige eller misvisende opplysninger om eiendommen, vil selskapet kunne søke hel eller delvis regress for sine utbetalinger eller redusere sitt ansvar helt eller delvis, jfr. vilkår for boligselgerforsikring punkt 7.1 og forsikringsavtaleloven kapittel 4.

Jeg er orientert om mitt mulige ansvar som selger etter avhendingsloven, eventuelt etter kjøpsloven (aksjeboliger), og om forsikringsselskapets sikk boligselgerforsikringstilbud. Jeg er klar over at avtale om forsikring er bindende. Jeg er også klar over at premietilbudet først kan påberopes når boligen er solgt (budaksept). Premietilbudet som er gitt av megler er bindende for forsikringsselskapet i 6 – seks – måneder fra oppdragsinngåelse med megler. Etter dette vil premien og forsikringsvilkårene kunne justeres. Når premietilbudet ikke lenger er bindende for forsikringsselskapet må egenerklæringsskjemaet signeres på nytt og eventuelle endringer påføres. Det vil da være forsikringspremien og forsikringsvilkårene på ny signeringsdato som legges til grunn.

Det kan ikke tegnes boligselgerforsikring ved salg av boligeiendom i følgende tilfeller:

- mellom ektefeller eller slektninger i rett oppstigende eller nedstigende linje, søsken, eller
- mellom personer som bor eller har bodd på boligeiendommen og/eller
- når salget skjer som ledd i sikredes næringsvirksomhet/er en næringsseiendom
- etter at boligeiendommen er lagt ut for salg.

- Ved salg av helårs- og fritidsbolig er det krav til at det foreligger tilstandsrapport i henhold til Forskrift til avhendingslova (tryggere bolighandel). Forsikringsselskapet kan ved skriftlig samtykke akseptere tegning av forsikring også i ovennevnte tilfeller. Dersom selskapet ikke har gitt skriftlig samtykke, kan erstatningen bortfalle.

Ved oppgjørsoppdrag trer forsikringen i kraft når kontrakten er signert av begge parter, begrenset til siste 12 måneder før overtakelse.

For øvrig oppfordrer selger potensielle kjøpere til å undersøke eiendommen grundig, jf avhendingslovens § 3-10 og kjøpslovens § 20 (aksjeboliger).

Gyldig forsikring forutsetter at det for helårs- og fritidsbolig foreligger tilstandsrapport som er i henhold til Forskrift til avhendingslova (tryggere bolighandel).

Ved signering av nærværende skjema aksepteres at Söderberg & Partners og Idfy Norge AS ikke har ansvar for transaksjonen som tjenesten benyttes til, og ikke kan holdes ansvarlig for eventuelt tap av noen art som følge av brukerfeil, eventuelle feil ved Idfy Norge AS sine tjenester eller tredjepartsløsninger, herunder BankID.

Lundahl, Per Morten

Signert av

Hofstad, Wenche

Signert av





Sjekk gyldighet på rapport



TILSTANDSRAPPORT

Boligtype

Leilighet

Adresse

Nedre Bakklandet 56

7014 TRONDHEIM

5001/409/23/87/0/0

Rapportdato

24.03.2025

TG 0		1
TG 1		5
TG 2		2
TG 3		0
TG IU		0

NEDRE BAKKLANDET 56 - 5001/409/23/87/0/0

Befaring utført den 16.03.2025 av:



Christer Prestmo Laugen
Witsøsvea Takst

Travbanevegen 1
7044 Trondheim

+4792492286
christer@wstakst.no

Takstmann og tømrersvenn med over 10-års erfaring.





Om rapporten

Rapporten følger den nye forskriften i avhendingsloven som ble gjeldene fra og med 01.01.2022.

Rapporten er basert på NS3600 : 2018 – Teknisk tilstandsanalyse ved omsetning av bolig. Det er grundig beskrevet hva takstmannen kontrollerer, og det som ikke er nevnt i teksten for gjeldende bygningsdel er ikke kontrollert med mindre det er tegn som indikerer en grundigere undersøkelse.

Takstrapporten er spesifikk for sertifiserte takstmenn.

Kunden/rekvirenten skal lese gjennom dokumentet før bruk og gi tilbakemelding til takstmannen hvis det finnes feil/mangler som bør rettes opp. Rapportens varighet er 1 år, og etter den tid bør takstmannen kontaktes for ny befaring og oppdatering.

Rapporten vil kun inneholde de bygningsdelene som hver enkelt takstmann har vurdert som vesentlig informasjon for det spesifikke oppdraget slik at forbrukere får et betryggende informasjonsgrunnlag før et boligkjøp.

Det er den enkeltes takstmann som er ansvarlig for at alle nødvendige bygningsdelene er tatt med i rapporten.



Takstmannens integritet

Denne rapporten er utarbeidet av en uavhengig takstmann uten bindinger til andre aktører i eiendomsbransjen. Takstmannen har verken et ansettelsesforhold til, eller økonomisk interesse i sin oppdragsgivers virksomhet.



Levetidsbetraktninger

Når det refereres til levetid er dette basert på takstmannens erfaringstall og Byggforskserien 700.320 Intervaller for vedlikehold og utskifting av bygningsdeler, SINTEF Byggforsk, 2007.

Levetidsbetraktningene beregnes med hovedvekt på takstmannens skjønnsmessige vurdering av den enkelte bygningsdelens antatte gjenstående levetid. Dette avhenger også av forskjellige faktorer som kan gjøre seg gjeldende når det gjelder værforhold og bruk. Levetiden vil variere noe dersom andre kriterier enn teknisk levetid, som for eksempel vedlikehold, estetikk, økonomi, sikkerhet, funksjon eller andre brukerønsker, er lagt til grunn. Alderen er kun en del av tilstandsgraden (TG) sammen med funksjonaliteten.

Forventet gjenværende brukstid vil kunne avhenge av tilstand, egenskaper, design, utførelse, gjennomført vedlikehold, alder, miljø (bruk og ytre påkjenninger), forventet framtidig slitasje og konsekvens ved brudd.

Alle bygningsdeler er under vedvarende aldring og forventet levealder er oppgitt under levetidsbetraktninger. I mange tilfeller kan levetid i praksis være både kortere og lengre. Graden TG2 er i enkelte tilfeller benyttet på forhold og bygningsdeler som ikke har synlig svekkelse, men der normal levetid er marginal eller har usikker restlevetid.



Tilstandsgradene

TG 0



Ingen avvik

Det er ingen merknader (feilfritt). Dokumentasjon for fagmessig utførelse inklusive materialbruk og løsninger, der dette er pålagt eller anses nødvendig, er lagt fram.

TG 1



Mindre eller moderate avvik

Gis når bygningsdelen har mindre avvik. Bygningsdelen skal bare ha normal slitasje, og strakstiltak skal ikke anses som nødvendig. Graden kan også brukes når delen er ny, men der dokumentasjon på faglig god utførelse mangler.

TG 2



Vesentlige avvik

- Bygningsdelen har en feil utførelse, en skade (eller symptomer på skade), sterk slitasje; eller nedsatt funksjon, og det er behov for tiltak; eller
- det er kort gjenværende brukstid; eller
- bygningsdelen er skjult og kan ha en feil/skade eller være utgått på dato. Det kan være behov for tiltak; eller
- det er grunn til overvåking av denne bygningsdelen for å sikre mot større skade og følgeskader; eller
- særlig fuktutsatt konstruksjon hvor dokumentasjon på riktig utførelse ikke foreligger eller at det er en særlig fuktutsatt konstruksjon uten inspeksjonsmulighet.

TG 3



Store eller alvorlige avvik

- Total funksjonssvikt. Bygningsdelen fyller ikke lengre formålet; eller
- det er fare for liv og helse; eller
- det er et akutt behov for tiltak (strakstiltak); eller
- det er avvik fra lover og forskrifter som gjelder den aktuelle bygningsdelen eller byggverket.

TG IU



Ikke undersøkt

- TGIU skal kun brukes unntaksvis. Eksempler kan være snødekket tak eller krypkjeller uten inspeksjonsmulighet på undersøkelsestidspunktet; eller
- bygningsdelen eller arealet eller rommet er ikke tilgjengelig for inspeksjon på tidspunktet for analysen. Dersom TGIU omfatter særlig fuktutsatte konstruksjoner, skal dette angis særlig.

NEDRE BAKKLANDET 56 - 5001/409/23/87/0/0



Eiers plikter i forkant av tilstandsanalysen:

Forut for tilstandsanalysen skal det foreligge en egenerklæring fra eier. Eier skal fremskaffe relevant dokumentasjon for boligen. Dette gjelder for eksempel kvitteringer, samsvarserklæringer, kontrollseddel fra brann/ feiervesenet etc.

Eier skal legge forholdene til rette for inspeksjon, inkludert å gi adgang til bygningsdeler og rom.



Nivå av analysen

- Tilstandsanalysen utføres ved grundige visuelle observasjoner kombinert med undersøkelser, nødvendige målinger, bruk av egnede instrumenter og registreringer.
- Det kan utføres inngrep i form av hulltaking i vegg eller etasjeskiller ved bad og i rom under terreng for undersøkelse av fukt ved mistanke til alvorlige avvik. (Ref. Forskrift til avhendingslova (tryggere bolighandel).
- Alle bygningsdeler som nevnt i rapporten vil bli undersøkt, med stor vekt på de områdene som takstmannen, erfaringsmessig, kjenner som svake punkter og hvor det kan oppstå konflikter i etterkant.
- I en tilstandsanalyse av f.eks leiligheter (andel, selveier og aksje) er enkelte bygningsdeler ikke inkludert, hvis de ikke er relevante for den aktuelle boligen.
- Den bygningssakkyndige skal flytte på tepper, møbler og annet inventar når det er nødvendig for å komme til det rommet eller den bygningsdelen som skal undersøkes. Dette gjelder likevel ikke for særlig tunge møbler og inventar, når disse ikke skjuler vesentlige installasjoner eller innretninger, og det heller ikke er andre grunner til å mistenke at flytting vil kunne avdekke vesentlige forhold

Selv om takstmannens analyser er svært grundig, kan det forekomme skjulte feil og mangler. For boliger er referansenivået for de ulike rom og bygningsdeler gitt som krav til tilstandsgrad TG 1, det vil si uten skader og fagmessig riktig utført og i henhold til gjeldende lov/forskrift som gjelder for den aktuelle boligen der ikke tilleggene angir annet. Generelt er referansenivået byggeforskrifter som var gjeldende når bygningen/bygningsdelen ble byggesøkt.

For alle TG 3 og TGIU anbefales det tiltak i form av ytterligere undersøkelser for å avdekke årsak og skadeomfang som grunnlag for et mer detaljert kostnadsoverslag.



Forutsetninger

- På bakgrunn av dagens strenge krav til fallsikring vil tak og taktekkning normalt besiktiges fra bakkenivå og eventuelt stige der dette er forsvarlig etablert. Svill og innvendige konstruksjoner vil ikke bli kontrollert med mindre dette anses som en ytterst nødvendighet og der dette er tilgjengelig.
- Svill, bindingsverk og lukkede konstruksjoner vil ikke bli kontrollert med mindre dette anses som en ytterst nødvendighet og der dette er tilgjengelig. Yttervegger, gulv på grunn, etasjeskillere og himling vil normalt ikke bli kontrollert med retningsmålere for og finne eventuelle skjevheter, med mindre dette er opplyst i rapporten.
- Det gjøres oppmerksomt på at møbler og inventar over 25kg ikke blir flyttet på under befaringen.
- Boligen er ikke isolasjonsvurdert da dette krever avansert teknologi.



Formål

Formålet med rapporten er å bidra til en enhetlig analyse og best mulig informasjon om boligen, som igjen vil føre til redusert konfliktnivå ved omsetning. Datagrunnlaget som kom frem ved tilstandsanalysen, kan også brukes til utarbeidelse av vedlikeholdsplaner og ved utleie.

For å unngå ulik tolkning av begreper som oppussing, vedlikehold, modernisering, rehabilitering med videre er det i rapporten konsekvent brukt begrepet tiltak. Tiltak er arbeider som skal til for å lukke et avvik. Rapporten erstatter ikke selgers opplysningsplikt eller kjøpers undersøkelsesplikt ved eierskifte. Tilstandsrapporten gir en beskrivelse og vurdering av byggverk og bygningsdeler som takstmannen har observert, og som har betydning ved eierskifte. Tilbakeholdt eller uriktig informasjon som har betydning for vurderingen, er ikke takstmannens ansvar. Rapporten er likevel ingen garanti for at det ikke kan finnes skjulte feil, skader og mangler.

Rapporten gir normalt ingen vurdering av boligens tilbehør, som hvitevarer, brunevarer og annet inventar. Dette gjelder også om tilbehøret er integrert. Produktnavn nevnes ikke.



Struktur og referansenivå

Rapportens omfang, struktur, metode og begrepsbruk følger i hovedsak Norsk Standard NS 3600:2018 (Teknisk tilstandsanalyse ved omsetning av bolig), NS 3424:2012 (Tilstandsanalyse av byggverk) og veiledningene til disse. Referansenivået som brukes i rapporten er forhåndsdefinerte krav til tilstand som tilsvarer tilstandsgrad 0 (TG0).

Normalt vil referansenivået være byggeskikken og tilstanden ved byggeåret for boligen eller bygningsdelen. Rapporten beskriver avvik, altså en tilstand som er dårligere enn referansenivået. Rapporten framhever normalt ikke positive sider ved boligen ut over det som fremgår av tilstandsgraden på rom og bygningsdeler. Ved TG0 og TG1 gis det normalt ingen begrunnelse for valg av tilstandsgrad, fordi bygningen eller bygningsdelen da bare har normal slitasje. For anbefalte tiltak ved TG2 og TG3 må leser av rapporten vurdere om tiltakene er nødvendige og lønnsomme. Den bygningssakkyndige skal også gi et sjablonmessig anslag på hva det vil koste å utbedre rom eller bygningsdeler som gis tilstandsgrad 3.

NS 3424 (Tilstandsanalyse av byggverk) har undersøkelsesnivåer fra 1 til 3. Tilstandsrapporten er basert på undersøkelsesnivå 1, som er laveste nivå. Dette betyr at tilstandsanalysen utføres ved visuelle observasjoner kombinert med undersøkelser, målinger og bruk av instrumenter og registreringer. Tilstandsanalysen omfatter ikke destruktive inngrep. Det kan utføres inngrep i vegg ved bad og i rom under terreng for undersøkelse av fukt ved mistanke om alvorlige avvik, samt at selger/ hjemmelshaver godkjenner inngrepet.



Tilleggsundersøkelser

Piper og ildsteder:

Grundig undersøkelse av piper og ildsteder anbefales utført i samråd med offentlige godkjenningsmyndigheter som for eksempel det lokale brann og feiervesenet.

Elektrisk anlegg og brannforebyggende tiltak:

Ved omsetning av bolig vil man ofte få endring i bruk av det elektriske anlegget. Takstmannen anbefaler på generelt grunnlag at en registrert elektroinstallatør foretar en kontroll av boliginstallasjon ved eierskifte.

Dette kan for eksempel være en rapport fra periodisk kontroll av boliginstallasjon i henhold til NEK 405-2, som omfatter kontroll av både det elektriske og det branntekniske anlegget.



Øvrig info

Svill og innvendige konstruksjoner kontrolleres normalt ikke.

Yttervegger kontrolleres normalt ikke med rettningsmålere med mindre det er mistanke om skjevheter/setningsskader.

Med mindre det fremgår at et rom eller en bygningsdel skal undersøkes med målinger, at det skal bores hull, at det skal stikkes i treverk eller annet, skal den bygningssakkyndige basere sine undersøkelser på det som er synlig.

Den bygningssakkyndige skal flytte på tepper, møbler og annet inventar når det er nødvendig for å komme til det rommet eller den bygningsdelen som skal undersøkes. Dette gjelder likevel ikke for særlig tunge møbler og inventar, når disse ikke skjuler vesentlige installasjoner eller innretninger, og det heller ikke er andre grunner til å mistenke at flytting vil kunne avdekke vesentlige forhold.

Alle bygningsdeler er under vedvarende aldring og forventet levetid er oppgitt under levetidsbetraktninger. I mange tilfeller kan levetid i praksis være både kortere og lengre. Graden TG2 er i enkelte tilfeller benyttet på forhold og bygningsdeler som ikke har synlig svekkelse, men der normal levetid er marginal eller har usikker restlevetid.

Boligens tilstandsgrader er satt ut ifra tilstanden på befaringsdagen. Det gjøres oppmerksomt på at enkelte elementer kan svikte eller forverres med tiden etter befaringdato.



Om boligen

Adresse: Nedre Baklandet 56 , 7014, TRONDHEIM

Matrikel: 5001/409/23/87/0/0

Boligtype: Leilighet

Byggeår: 2009

Tomt: 3 774.70 m²

Hjemmelshaver(e): Per Morten Lundahl, Wenche Hofstad

Rekvirent: Selger koordinerte takstmann gjennom megler

Tilstede på befaring: Hjemmelshaver

Byggemetode: Leiligheten ligger i en blokk med støpt grunnmur/dekke. Utvendig blendet med pussede fasadeplater og trepanel. Flatt tak antatt teknet med asfaltpapp. Etasjeskillere av betong. Vinduer med 2-lags glass.

Hvordan er boligen tilknyttet vann: Kommunalt

Hvordan er boligen tilknyttet avløp: Kommunalt

Adkomst: Offentlig

Overordnet faglig vurdering:

Boligen fremstår i normalt god stand og uten noen vesentlige avvik utover normal bruksslitasje. Det er ikke registrert noen bygningsmessige strakstiltak utover normalt vedlikehold. Forøvrig vises til beskrivelser og vurderinger for de enkelte bygningsdeler i rapporten.

Hindringer på befaringsdagen

Ingen hindringer på befaringsdagen.

Vesentlige endringer/oppgraderinger etter byggeår:

Selger informerer om nytt kjøkken i 2019.

Øvrig informasjon om oppdraget



Areal/oppmåling

Arealmålingene i denne rapporten skal måles etter nåværende standard NS 3940 : 2023, men også måles og beskrives etter tidligere standard, NS 3940 : 2012. Dette er i henhold til forskriften Tryggere Bolighandel som ble gjeldende fra og med 01.01.2022.

Arealer oppgis i hele kvadratmeter i denne rapporten, og gjelder for det tidspunkt rapporten er datert. Større arealer enn nødvendige åpninger for trapp, heissjakter og lignende regnes ikke med i etasjens areal. Rom som måles må være tilgjengelig, slik at det kan måles. Rommene kan stride mot byggeforskriftene, men likevel være måleverdige.

Noen rom kan ha skråhimling mot yttervegger. Dette er avgjørende for hvor mange m² som blir godkjent som måleverdig. Takhøyden i rommet må være minst 1,9 meter og bredden minst 60 cm. For deler av rommet med skråtak skal likevel arealet inntil 60 cm utenfor høyden på 1,9 meter tas med i målingen, dvs omliggende areal der høyden er lavere enn 1,9 meter.

Internt bruksareal (BRA-i): Bruksareal av boenheten innenfor omsluttende vegger. Bruksenheten kan bestå av flere boenheter. Alle selvstendige boenheter kategoriseres som BRA-i. Eksternt bruksareal (BRA-e): Bruksareal av alle rom som ligger utenfor boenheten/boenhetene, men som tilhører denne/disse. Innglasset balkong mv (BRA-b): Bruksareal av innglasset balkong tilknyttet boenheten. I BRA-b inngår også innglasset veranda eller altan. Veggarealet mellom innglasset balkong og annet bruksareal tillegges areal til innglasset balkong. Åpent areal (ikke bruksareal): Areal av terrasser og åpne balkonger tilknyttet boenheten. I åpent areal inngår også åpen veranda eller altan. Arealet måles til innside av rekkverk, brystning, parapet, skillevegg eller lignende avgrensning av arealet, eller som fotavtrykket der det ikke er ytre begrensninger som rekkverk ol.

2. Etasje

Primærrom	Sekundærrom	BRA (P-ROM + S-ROM)	BTA
63 m ²	4 m ²	67 m ²	74 m ²
Beskrivelse primærrom Entrè, bad, stue, kjøkken og 2 soverom.		Beskrivelse sekundærrom Bod	

Merknader om areal: Boligen er målt opp på best mulig måte med laser etter "NS 3940:2012" og "Takseringbransjens retningslinjer for arealmåling 2014". På grunn av møbler/ innredning avviker deler av oppmålingen da noen mål er tatt høyere opp på veggen enn anbefalt. Vegger kan være skjeve og kan gi andre mål enn ved måling langs gulvet. Arealet er målt på stedet med laser. BTA er beregnet. Rom defineres etter bruken av rommet på befaringsdagen, selv om bruken kan være i strid med tidligere eller gjeldene byggeforskrifter. Bodarealer som ikke er etablert i boligen, er ikke medregnet i arealoppmålingen. Leiligheten innehar en bod i kjeller etasjen som måler 5,2m².

2. Etasje

BRA-i	BRA-e	BRA-b	Åpent areal (TBA)
67 m ²	5 m ²	0 m ²	7 m ²
Beskrivelse av BRA-i Entrè, bad, stue, kjøkken, 2 soverom og bod.	Beskrivelse av BRA-e Bod i kjeller.	Beskrivelse av BRA-b -	Beskrivelse av åpent areal Balkong.

BOLIGENS TOTALE BRA (BRA-i,BRA-e,BRA-b)

BRA 72 m ²

Merknader om areal: Boligen er målt opp etter ny standard NS3940:2023. På grunn av møbler/ innredning avviker deler av oppmålingen da noen mål er tatt høyere opp på veggen enn anbefalt. Vegger kan være skjeve og kan gi andre mål enn ved måling langs gulvet. Rom defineres etter bruken av rommet på befaringsdagen, selv om bruken kan være i strid med tidligere

eller gjeldene byggeforskrifter. Bodarealer som er oppført som BRA-e i rapporten er målt opp og medregnet i boligens totale BRA, men det er ikke gitt informasjon til undertegnede om boden er tinglyst på eier. Det oppfordres evt kjøpere og sjekke ut dette.



Oppsummert

Alle bygningsdeler med TG 2, TG 3 eller TG IU er oppsummert her. Dette gir et bedre bilde til leser av rapporten på hva man burde være ekstra obs på eller hvilke større mangler boligen har. Detaljert informasjon om eventuelle mangler vil du finne under de respektive bygningsdelene i rapporten.

2

Bygningsdeler med TG 2

TG 2

Bad - Totalvurdering av overflater: Tilstandsgraden settes på bakgrunn av registrerte sprekkdannelser i flisfuge i underkant av dusjgarnityr i dusjsone.

Bad - Totalvurdering av membran, tettesjikt og sluk: TG 2 er gitt med bakgrunn i alder på fuktsikringen. Smøremembran har en naturlig aldringsprosess i form av kjemisk uttørking. Normal forventet levetid på smøremembran er 10-20 år. Ved å etablere dusjkabinett vil badet kunne vare i flere år enn den antatte gjenstående levetiden. Det anbefales å etablere tett dusjkabinett.

0

Bygningsdeler med TG 3

TG 3

0

Bygningsdeler med TG IU

TG IU

1

Dokumentasjon

Er det fremlagt dokumentasjon på utført reparasjoner, vedlikehold, installasjoner, ombygging eller lignende i boligen de siste 5 årene?

Nei

Er selgers egenerklæring kontrollert?

Nei

Når ble egenerklæringen signert?

-

Er dagens bruk av boligen i samsvar med byggegodkjente tegninger?

Boligens planløsning og ulovlighetsmangler er kontrollert opp mot kommunepakken. Siste godkjente bygningstegninger er fra 29.06.2007 og samsvarer med dagens utforming av boligen.

Er det fremlagt ferdigattest / midlertidig brukstillatelse?

Ja

Kommentar:

Det er fremlagt ferdigattest datert 04.05.2010.

Er det avvik i forhold til rømningsvei, brannceller, dagslysflate, takhøyde eller andre forhold som kan medføre fare for helse, miljø og sikkerhet?

Nei

Her vurderes vinduer og ytterdører med hensyn til skader, lukkemekanismer, punkteringer og utvendige beslag. Kontrollere vinduenes og dørenes plassering i veggen, og vurdere om detaljene er egnet til å sikre mot vanninntrengning i konstruksjonen. Innvendige dører blir visuelt kontrollert og enkelt funksjonstestet. Det foretas stikkprøving av åpne/lukkemekanismer for tilfeldig valgte vinduer. Det presiseres at det ikke nødvendigvis er alle vinduer og dører på en bolig som er tilgjengelig for kontroll. Vinduer og dører vurderes også ut i fra alder.

Generell beskrivelse av vinduer

Trekarmsvinduer med 2-lags glass.

Generell beskrivelse av dører

Entrèdør med lydklassifisering.

Balkongdør med 2-lags glass.

Innvendige dører er av såkalte lettdører uten noen pakninger i karm.

Er det gjennomført arbeider etter opprinnelige byggeår?

Nei

Ble det registrert punkterte glass?

Nei

Totalvurdering av vinduer / dører**Kommentar:**

Ved enkel funksjonstest av ytterdør/ veranadør fungerte lukke- og låsemekanisme som normalt. Det ble ikke registrert skader eller tegn til "kniping" i karm. Dører fremstår i god stand.

Alle vinduer i boligen er trevinduer med 2-lags isolerglass. Tilfeldig valgte vinduer ble funksjonstestet. Ingen avvik på lukkemekanismen. Ingen skader eller avvik på glass, pakninger eller utvendig beslag ble avdekket. Vinduer er i god stand.

Anbefalte tiltak / ytterligere undersøkelser anbefales?

Nei

Levetid:

⚠ Normal tid før utskifting av trevindu er 20-60 år.

⚠ Normal tid før utskifting av tredører og aluminiumsdører er 20-40 år.

Her vurderes om det er sprekker og råte. Rekkverk vurderes i forhold til høyder og barnesikring. Fallforhold og eventuell tekking vurderes ikke med mindre tekkingen er fritt eksponert. Rekkverkshøyde og åpninger undersøkes mot gjeldende byggt teknisk forskrift på befaringstidspunktet (Referansenivå TEK 17, 1,0 m).

Type:

Balkong

Er det synlige tegn til feilkonstruksjon?

Nei

Er det etablert rekkverk?

Ja

Er rekkverkshøyden forskriftsmessig?

Ja

Kommentar:

Rekkverkshøyden måles til 110cm.

Er balkongen/terrassen/plattinger tekket?

Nei

Totalvurdering av balkong / terrasse**Kommentar:**

Forskriftsmessig høyde på rekkverk registreres.
Det ble ikke registrert vesentlige forhold med behov for tiltak.

Anbefalte tiltak / ytterligere undersøkelser anbefales?

Nei

Levetid:

Normalt intervall for overflatebehandling av verandaer/terrasser i tre er 5-9 år.

Beskrivelse av våtrommets overflater

Flis på gulv og vegg, malt slett himling.

Er det utført arbeider på våtrom etter byggeår?

Nei

Overflater

Her vurderes overflater og eventuelle riss, sprekker i fuger, bom i fliser, samt spor etter zoologiske eller biologiske skadegjørere. På våtrom med vinylbelegg e.l på gulv, vurderes skader, riss, slitasje og alder.

Er det skader eller andre avvik på overflater?

Ja

Kommentar:

Det registreres riss/sprekkekannelser i flisfuge i underkant av dusjgarnityr i dusjsone.

Er det fall til sluk?

Ja

Kommentar:

Det er utført med laser en kontroll av våtrommets fall mot sluk. Det er målt fra topp overflate ved dørterskel til topp overflate ved sluk. Det er registrert bra med fall, og over 25mm totalt.

Totalvurdering av overflater**TG 2** **Kommentar:**

Tilstandsgraden settes på bakgrunn av registrerte sprekkdannelser i flisfuge i underkant av dusjgarnityr i dusjsone.

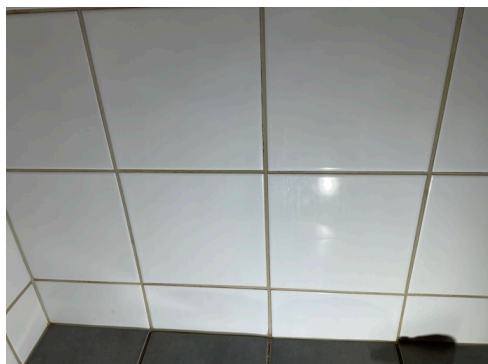
Bilde**Levetid:**

⚠ Antatt normal levetid for fliser m/tettesjikt på mur/ betong 20-40 år.

⚠ Antatt normal levetid for fliser m/tettesjikt på lettvegger 10-20 år.

Membran, tettesjikt og sluk

Membran og tettesjikt vurderes ved å åpne slukrist, eventuelt ut i fra andre steder man kan komme til membranen uten å gjøre fysiske inngrep. Alder på membran vurderes i forbindelse med tilstandsgrad. På generelt grunnlag informeres det om at tekking (membran og mansjetter) ikke er kontrollerbare fordi dette bare kan gjøres ved å demontere fliser. Denne type destruktive undersøkelser blir aldri foretatt ved en tilstandskontroll for eierskifterapport. Det forutsettes/forventes at bruk av tett eventuell membran er benyttet som fuktsikring bak og under flis. I tillegg undersøkes om det er tilstrekkelig fall til sluk. Anbefalt fall på badegulv er 1:100 og 1:50 lokalt i dusjsone.

Er sluk tilgjengelig for inspeksjon?

Ja

Kommentar:

Det er etablert plastsluk i dusjsonen.

Er det synlig mansjett/ våtrombelegg under klemring i sluk?

Ja

Kommentar:

Det er kun visuelt tegn til slukmansjett i sluket.

Bilde

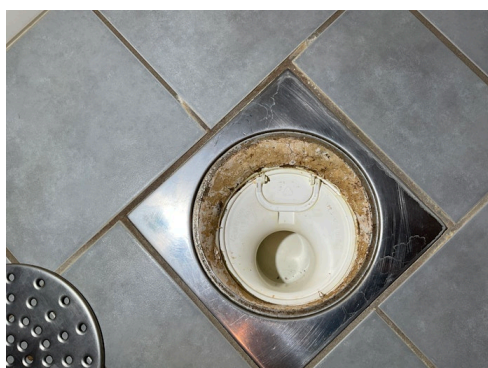

Slukmansjetten er synlig under klemring, ved fjerning av vannlås.

Totalvurdering av membran, tettesjikt og sluk

TG 2

Kommentar:

TG 2 er gitt med bakgrunn i alder på fuktsikringen. Smøremembran har en naturlig aldriingsprosess i form av kjemisk uttørking. Normal forventet levetid på smøremembran er 10-20 år. Ved å etablere dusjkabinett vil badet kunne vare i flere år enn den antatte gjenstående levetiden. Det anbefales å etablere tett dusjkabinett.

Levetid:

- ⚠ Antatt normal levetid for plastsluk 30-50 år.
- ⚠ Antatt normal levetid for fliser m/tettesjikt på mur/ betong 20-40 år.
- ⚠ Antatt normal levetid for fliser m/tettesjikt på lettvegger 10-20 år.

Sanitært utstyr og ventilasjon

Her vurderes rør med vannstand i sluk ved tapping av tilknyttet utstyr. Avrenning vurderes ved åpen vannkran i servant/dusj. For skjulte anlegg uten dokumentasjon på utførelse vurderes kvalitet og alder. Sanitær vurderes ut fra riss, sprekker, svelling, skjolder og merker etter avdrypp.

Tilstand på sanitært utstyr (skader, vanntrykk, avrenning)

Vannrør av plast (rør i rør), plastavløp. Ingen avvik med vanntrykk eller avrenning i servant eller dusjsone. Innredning fremstår i god stand og uten vesentlige avvik utover normal bruksslitasje.

Er det etablert avtrekk og lufttilførsel?

Ja

Kommentar:

Det er etablert mekanisk avtrekk via balansert luftagregat.

Det er etablert tilluft via luftespalte mellom dørblad og dørterskel.

Sanitærutstyr:

Dusjvegger av glass og dusjgarnityr på vegg, Vegghengt toalett, Innredning med servant

Totalvurdering av sanitært utstyr og ventilasjon

TG 1 

Kommentar:

Ingen skader observeres på innredningen eller sanitærutstyret. Toalettet er stabilt festet og spylefunksjonen fungerer normalt. Rør- og avløpsanlegget i boligen fungerte etter enkel test av dette på stedet. Ingen lekkasje var å se på besiktigelsen. Videre kontroll av anlegget krever avansert teknologi. Dette ble ikke rekvirert.

Levetid:

⚠ Forventet levetid på rørinstallasjon er 30-50 år.

⚠ Antatt normal levetid for blandeventil 10-25 år.

⚠ Antatt levetid for utskifting av tappebatterier er mellom 10-30 år

⚠ Antatt levetid for utskifting av klosett og servanter er mellom 20 og 50 år.

Er det utført fuktmåling / hulltaking og/eller er innvendige konstruksjon inspisert?

Ja

Kommentar:

Det er utført hulltaking mot våtrommets vanninnstallasjon der det er antatt størst risiko for eventuelle vannlekkasjer/fuktskader. Hullet er utført fra tilstøtende rom på baksiden av våtrommets fuktsikring. Konstruksjonen er utført i stålprofiler og stenderverk av treverk, kledd med gips. Ingen visuelle tegn til fuktskader eller forhøyede fuktverdier funnet lokalt via hulltaking.

Fuktsøk

Her vurderes fukt. Fuktmåling utføres ved å kontrollere fra tilstøtende rom og underliggende himling hvis dette er mulig. Fuktsøk utføres normalt ikke inne på våtrom med flisbelagte overflater, men i tilstøtende konstruksjon. Visuell kontroll av overflatene utføres for å se etter tegn til svikt/fuktskader.

Totalvurdering av fuktsøk

TG 0 

Kommentar:

Det er utført søk etter fukt fra tilstøtende rom der dette var mulig. Ingen tegn til forhøyede fuktverdier på baksiden av membran på tilfeldige valgte plasser.
Ingen konstaterte fuktskader.

Bilde



Hulltaking er utført fra soverom, mot dusjsone.

Anbefalte tiltak / ytterligere undersøkelser anbefales?

Ja

Kommentar:

Badets fuktsikring må påregnes oppgradert ved videre dusjing på overflatene, med mindre det settes inn dusjkabinett med lukket avløp.

Her vurderes om det er støvkondens, heksesot og svertesopp. Det vurderes også om det er knirk, fuktskjolder og fuktskader, spesielt under og rundt oppvaskmaskin, varmtvannsbereder og kjøleskap. Forøvrig vurderes, vanntrykk, avløp og røropplegg. Kjøkkeninnredningen vurderes med hensyn til riss, sprekker og alder.

Er det symptom på fuktskader i området rundt vask, kjøleskap eller oppvaskmaskin?

Nei

Fungerer avtrekk over stekesone?

Ja

Kommentar:

Det er etablert mekanisk avtrekk via balansert luftagregat.

Generell beskrivelse av innredning

Folierte skrog med profilerte fronter og laminert benkeplate.
Flis på vegg over benkeplate.

Integreerte hvitevarer:

Kombiskap, Oppvaskmaskin, Platetopp, Stekeovn, Ventilator

Er det etablert komfyrvakt / automatisk vannstopper?

Ja

Kommentar:

Det er kun etablert lekkasjevakt. Ikke funksjonstestet.

Totalvurdering av kjøkken**Kommentar:**

Ved stikkprøvekontroll med fuktindikator på erfaringsmessig utsatte steder ble det ikke registrert negative fuktindikasjoner. Kjøkkenet vurderes å være noe slitt, men generelt i tilfredsstillende stand.

Hvitevarer ble ikke funksjonstestet.

Det bemerkes at komfyrvakt ikke er etablert. Anbefales etablert som et sikkerhetstiltak.

Levetid:

! Antatt normal levetid på blandeventil 10-25 år.

! Forventet levetid på oppvaskmaskin er 10-15 år.

! Normal levetid på kjøkkeninnredning 20-60 år.



Her vurderes ventilasjon ut ifra om det er avtrekk over tak eller via balansert luftbehandlingsaggregat, samt overstrømningsmulighet (tilluft) fra tilstøtende rom. Hvor er ventilasjonsaggregat eventuelt installert. Generell ventilering av oppholdsrom, våtrom og kjøkken. Ved synlige og tilgjengelige rør, sjekk materiale og sammenkoplingspunkter. Sjekk kondensisolasjon og termisk isolasjon. Lokalisering og sjekking av stoppekran. Stakeluker og lufting skal lokaliseres og undersøkes. Avløpskapasiteten skal undersøkes. Lukt fra avløpssystemet skal vurderes. Ved rør i rør, sjekk samleskap for tilgjengelighet, avløp til rom med sluk og foringsrør. Om materiale og type er kjent; vurder sammen med alder. For skjulte anlegg uten dokumentasjon vurderes kvalitet og alder. Det kontrolleres også hvordan boligen er oppvarmet.

Er det utført arbeider på vann eller avløpsledninger etter byggeår?

Ja

Kommentar:

Selger informerer om reparasjon og bytte av komponenter vedrørende fjernvarmeanlegget.

Er vanntrykk tilfredsstillende ved prøving av to tappesteder samtidig?

Ja

Hvordan type oppvarming har boligen?

Fjernvarme

Ventilasjon:

Balansert ventilasjon

Plassering av luftaggregat:

I bod.

Er varmtvannsberederen kontrollert?

Nei

Kommentar:

Det er ikke etablert varmtvannsbereder i boligen da boligen er tilkoblet fjernvarme.

Totalvurdering av VVS

Kommentar:

Ingen skader eller lekkasjer avdekket på synlige rørføringer.

Vannrør av plast (rør-i-rørsystem). Plastavløp. Visuell kontroll og enkel funksjonstest ga ingen tegn til svikt. Normalt vanntrykk og god avrenning på avløpet.

Boligen har balansert ventilasjonsanlegg med varmegjenvinner.

Hvor ofte du bør skifte filter avhenger av forurensningsnivået i luften på stedet. Generelt sett så anbefales det å bytte filter en gang i året, fortrinnsvis i løpet av høsten, etter pollensesongen. I områder med mye partikler og forurensninger skal filter byttes vår og høst.

Anbefalte tiltak / ytterligere undersøkelser anbefales?

Nei

Levetid:

⚠ Normal levetid på avtrekksvifte/ventilasjonsanlegg ca. 15 år.

⚠ Forventet levetid på rørinstallasjon er 30-50 år.

Hvis det er mer enn fem år siden boligen sist hadde tilsyn, skal den bygningssakkyndige foreta en forenklet vurdering av det elektriske anlegget. Det kontrolleres etter tegn på termiske skader på kabler, brytere, downlights, stikkontakter og elektrisk utstyr. Sjekke at kabler er tilstrekkelig festet, samt kontrollere kabelinnføringer og hull i inntak og om sikringskap er tett så langt dette er mulig uten å fjerne kapslinger.

Type sikringer:

Automatsikring

Hvor er sikringskapet lokalisert?

Sikringskapet er etablert i bod/ teknisk rom.

Er det gjort arbeid på boligen etter originalt byggeår?

Nei

Foreligger det samsvarserklæring?

Nei

Er det kursfortegnelse i skapet?

Ja

Ble det funnet synlige avvik?

Nei

Spørsmål til selger: Løses sikringene ofte ut?

Nei

Spørsmål til selger: Har det vært brann, branntilløp eller varmgang i anlegget?

Nei

Hvordan er bereder tilkoblet strøm?

Det er ikke etablert varmtvannsbereder i boligen da boligen er tilkoblet fjernvarme.

Anbefalte tiltak / ytterligere undersøkelser anbefales?

Ja

Kommentar:

Da det ikke er fremvist rapport for kontroll av det elektriske anlegget, anbefales en kontroll av EL-anlegget av EL-fagmann i forbindelse med eierskifte av bolig. Dette med bakgrunn i EL-sikkerhet og at takstmannen ikke innehar spesialkompetanse på EL-anlegg. Dersom EL-arbeider er utført etter 01. juli 1999 er det huseiers ansvar og oppbevare, eventuelt fremskaffe samsvarserklæring fra utførende elektriker.

Bilde





VEDTEKTER FOR SAMEIET NEDRE BAKKLANDET 56

(org.nr. 993 934 054)

fastsatt i forbindelse med opprettelsen av sameiet den 25.02.2009

Sist endret i årsmøte 11. april 2024

1. NAVN OG FORMÅL

Sameiets navn er Sameiet Nedre Bakklandet 56. Sameiet består av 73 boligseksjoner og 4 næringsseksjoner i henhold til oppdelingsbegjæring. Det er fastsatt en sameiebrøk for hver eierseksjon, som uttrykker sameieandelens størrelse. Sameiet skal ivareta sameiernes fellesinteresser og administrasjonen av eiendommen gnr. 409, bnr. 87 i Trondheim kommune, med fellesanlegg av enhver art. Tomten er eiertomt på 3.775 m².

2. RÅDERETT

Hver sameier har eksklusiv bruksrett til den eierseksjon vedkommende sameier har grunnbokshjemmel til. Sameierne kan fritt pantsette, selge og leie ut sine eierseksjoner. Ingen kan erverve mer enn to eierseksjoner i sameiet, med de unntak som følger av lov om eierseksjoner § 23.

Korttidsutleie av hele boligseksjonen i mer enn 60 døgn årlig er ikke tillatt. Med korttidsutleie menes utleie i inntil 30 døgn sammenhengende.

Bruksenhetene og fellesarealene kan bare benyttes i samsvar med formålet, og må ikke brukes slik at det er til unødig eller urimelig ulempe for brukerne av de øvrige seksjoner.

Til hver boligseksjon er oppført en parkeringsplass i parkeringskjeller. Av de fire næringsarealene i sameiet, har kun den største bruksrett til en parkeringsplass. I tillegg disponerer denne og skal ha tilgang til, teknisk rom.

Alle sameiere har bruksrett til parkeringsplass ut fra seksjonsbegjæringens bestemmelser og vil kunne videre disponere denne til fordel for den/dem som vedkommende sameier til parkering. Ut fra gjeldende reguleringsbestemmelser gjelder for tre av de største boligseksjoner at de har ytterligere en eller to parkeringsplasser.

For fire av parkeringsplassene gjelder at de er tilpasset personer med nedsatt funksjonsevne (HC-plasser). Dette gjelder plassene som disponeres av seksjonene 56, 59, 60 og 69. Sameiere og medlemmer av dennes husstand med nedsatt funksjonsevne kan kreve at styret pålegger seksjonseiersameiers å bytte parkeringsplass, jfr. lov om eierseksjoner § 26. Retten til å bruke en tilrettelagt plass er midlertidig og varer kun så lenge et dokumentert behov er til stede. Styret fastsetter rutiner for tildeling og administrer bytter. Denne vedtektsbestemmelsen kan ikke endres uten at samtlige seksjonseiere uttrykkelig er enige. Kommunen har vetorett mot endringen.

Sameier har mulighet for tilgang til ladepunkt for elbil og ladbare hybrider i tilknytning til parkeringsplass(er) sameier disponerer via sameiets ladenett. Kostnader ved tilkoping, vedlikehold og bruk av ladepunkt dekkes av den enkelte sameier.

Med bakgrunn i områdets reguleringsplan disponeres to parkeringsplasser av 2 boligseksjoner i Nedre Bakklandet 58C og 10 plasser disponeres av Nygata 28B.

Der en eller flere sameiere er gitt en enerett til bruk av fellesareal skal alle kostnader til drift og vedlikehold av dette arealet dekkes av vedkommende seksjon/er.

Både utvendige og innvendige bygningsmessige forandringer eller installasjoner skal skje etter en samlet plan for den enkelte bygning, og etter forutgående godkjenning av styret. Tilbygg/påbygg og andre arbeider som skal meldes til bygningsmyndighetene skal godkjennes av styret før byggemelding kan sendes. Hvis det søkes om endringer av ikke uvesentlig betydning for de øvrige sameiere, skal styret forelegge spørsmålet for årsmøtet til avgjørelse. Innvendige forandringer er tillatt i den utstrekning de ikke kommer i strid med bygningsforskriftene eller andre offentlige bestemmelser.

For utvendige bygningsmessige endringer utført av sameier etter forutgående skriftlig godkjenning av styret eller årsmøtet, gjelder at vedlikeholdsansvaret for endringene påhviler seksjonseiersameieriere, med mindre styret eller årsmøtet har gjort skriftlig vedtak om noe annet. I tilfelle seksjonseiere har gjennomført endringer som ikke er godkjent eller misligholder vedlikeholdsansvaret, kan styret pålegge vedkommende å tilbakeføre endringene eller besørge disse utført for seksjonseieres regning. sameier

Sameieren plikter å overholde bestemmelsene som følger av lov om eierseksjoner, disse vedtekter samt generelle ordensregler fastsatt av årsmøtet.

3. REGISTRERING AV EIERSKIFTE OG UMLEIE, SAMTYKKE

Erverv av eierseksjoner skal umiddelbart meldes skriftlig til styret eller sameiets forretningsfører med opplysning om hvem som er ny eier/leietaker. For arbeid med eierskifte kan sameiets forretningsfører kreve eierskiftegebyr fra selger og kjøper. Utleie av leilighet og/eller garasje plass kan ikke finne sted uten styrets skriftlige forhåndsgodkjenning. Ved utleie av garasje plass, skal leietaker kun gis tilgang til garasjekjeller. Brudd på denne bestemmelsen anses som mislighold av sameiers plikter, jfr. regler om salgspålegg i § 20.

4. ORDENSREGLER

Årsmøtet kan vedta ordensregler med vanlig flertall av de avgitte stemmer. Sameierne plikter å følge de ordensreglene som til enhver tid er fastsatt. Brudd på ordensreglene anses som brudd på sameiernes felles forpliktelser overfor sameiet og utgjør mislighold.

5. FELLESKOSTNADER

Felleskostnader er alle utgifter ved eiendommens drift og vedlikehold som ikke er knyttet til den enkelte bruksenhet. Felleskostnadene skal fordeles mellom sameierne etter størrelsen på sameiebrøkene, med mindre annet gyldig vedtas med tilstrekkelig flertall. Dette gjelder ikke kollektiv avtale om kabel-tv/internett som fordeles med et likt beløp pr. boligseksjon (flatt).

Den enkelte sameier skal innen den 1. hver måned forskuddsvis innbetale et akontobeløp til dekning av sin andel av felleskostnadene. Beløpets størrelse fastsettes av styret slik at de samlede akontobeløp med rimelig margin dekker de felleskostnader som antas å ville påløpe i løpet av ett år. Eventuelt overskudd skal ikke tilbakebetales, men skal hensyntas ved fastsettelse av akontobeløpet for neste periode. Styret kan vedta endring i størrelsen på akontobeløpet med en måneds skriftlig varsel.

For felleskostnader som ikke blir betalt ved forfall, svarer sameieren den til enhver tid gjeldende forsinkelsesrente. Sameier må videre dekke alle omkostninger knyttet til inndrivning av forfalte felleskostnader.

Det er lovbestemt panterett i eierseksjonen til sikkerhet for de andre sameiernes krav på dekning av felleskostnader. Pantekravet er dog begrenset til to ganger folketrygdens grunnbeløp på det tidspunkt da tvangsdekningen besluttes gjennomført. Unnløstelse av å betale felleskostnader anses som vesentlig mislighold og kan gi sameiet rett til å kreve seksjonen solgt, jfr. lov om eierseksjoner § 38.

6. VEDLIKEHOLD AV BRUKSENHETER

Det påhviler den enkelte sameier å besørge og bekoste innvendig vedlikehold av bruksenheten og andre arealer som sameieren har enerett til å bruke, herunder innvendige flater på balkong. Sameieren har også vedlikeholdsansvaret for vann- og avløpsledninger fra forgreiningspunktet på stamledningsnettets inn til bruksenheten og for sikringsskapet og elektriske ledninger og opplegg i bruksenheten.

Sameieren har plikt til å gjennomføre forsvarlig vedlikehold, slik at det ikke oppstår skade på fellesarealene eller bruksenhetene eller ulemper for andre sameiere. For øvrig gjelder reglene om vedlikehold og erstatningsansvar i lov om eierseksjoner § 32 og 34.

7. VEDLIKEHOLD AV FELLESAREAL

Fellessarealer skal holdes forsvarlig ved like og bekostes av sameiet. Styret er ansvarlig for at nødvendig vedlikehold blir gjennomført. For øvrig gjelder reglene om vedlikehold og erstatningsansvar i lov om eierseksjoner § 33 og 35.

Årsmøtet kan med to tredjedels flertall vedta avsetning til vedlikeholdsfond.

8. STYRET

Sameiet skal ha et styre som skal bestå av tre-fem medlemmer. Det kan velges varamedlemmer. Styret velges av årsmøtet med alminnelig flertall. Styrets leder velges særskilt. Ved valg anses den eller de kandidater som oppnår flest stemmer som valgt, selv om den enkelte ikke oppnår flertall av de avgitte stemmer. Styremedlemmene kan gjenvelges. Kun fysiske personer kan være styremedlemmer.

9. STYRETS KOMPETANSE

Styret skal sørge for vedlikehold og drift av eiendommen og ellers sørge for forvaltningen av sameiets anlegg i samsvar med lov, vedtekter og vedtak i årsmøtet. Avgjørelser som kan tas av et vanlig flertall i årsmøte, kan også tas av styret om ikke annet følger av lov eller vedtekter eller årsmøtets vedtak i det enkelte tilfelle.

Styret representerer sameierne og forplikter dem med sin underskrift i saker som gjelder sameiernes felles rettigheter og plikter. To styremedlemmer i fellesskap forplikter sameierne og tegner sameiets navn. I saker som gjelder vanlig forvaltning og vedlikehold, kan forretningsføreren representere sameierne på samme måte som styret.

10. STYREMØTER

Styreleder skal sørge for at det avholdes styremøter så ofte som nødvendig. Et styremedlem eller forretningsfører kan kreve at styret sammenkalles. Styret kan treffe vedtak når mer enn halvparten av alle faste styremedlemmene er til stede. Vedtak treffes med alminnelig flertall. Ved stemmelikhet gjør møtelederens stemme utslaget. De som stemmer for et vedtak, må likevel utgjøre mer enn en tredjedel av alle styremedlemmene. Styret skal føre protokoll over alle styremøter. Protokollen skal underskrives av de fremmøtte styremedlemmene og oppbevares av styreleder eller sekretær.

11. ÅRSMØTET

Den øverste myndighet i sameiet utøves av årsmøtet. Ordinært årsmøte skal holdes hvert år innen utgangen av juni måned. Styret skal på forhånd varsle sameierne om dato for møtet og om siste frist for å innlevere saker som ønskes behandlet.

Ekstraordinært årsmøte skal holdes når styret finner det nødvendig, eller når minst to eller flere sameiere som til sammen har minst en tiendedel av stemmene krever det, og samtidig oppgir hvilke saker de ønsker behandlet.

12. INNKALLING TIL ÅRSMØTET

Innkalling til årsmøtet skal skje skriftlig til sameierne med varsel på minst åtte dager, høyst tjue dager. Ekstraordinært årsmøte kan, om det er nødvendig, innkalles med kortere frist, som likevel skal være minst tre dager. Som skriftlig regnes også elektronisk kommunikasjon.

Dersom et forslag som etter lov om eierseksjoner eller vedtektene må vedtas med minst to tredjedels flertall skal behandles, må hovedinnholdet være angitt i innkallingen.

Senest en uke før ordinært årsmøte skal styrets årsregnskap og eventuell revisjonsberetning sendes ut til alle sameiere med kjent adresse. Dokumentene skal også være tilgjengelige i årsmøtet.

Blir årsmøte som skal holdes etter loven, vedtekter eller vedtak i årsmøte ikke innkalt, kan en sameier, et styremedlem eller forretningsfører kreve at skifteretten snarest, og for sameiernes felles kostnad, innkaller til årsmøte.

13. SAKER SOM SKAL BEHANDLES PÅ ORDINÆRT ÅRSMØTE

På det ordinære årsmøtet skal disse saker behandles:

- a) styrets regnskapsoversikt for foregående kalenderår til eventuell godkjenning
- b) valg av styremedlemmer, evt. varamedlemmer, valgkomite og «Grønn komite»
- c) andre saker som er nevnt i innkallingen

14. MØTELEDELSE OG FLERTALLSKRAV

Årsmøtet skal ledes av styrelederen med mindre årsmøtet velger en annen møteleder, som ikke behøver være sameier. Det skal under møtelederens ansvar føres protokoll over de saker som behandles og alle vedtak som treffes av årsmøtet. Protokollen skal underskrives av møtelederen og minst en av de tilstedeværende sameierne valgt av årsmøtet. Protokollen skal holdes tilgjengelig for sameierne.

Hver seksjon har én stemme. Sameiere har rett til å møte med fullmektig med gyldig fullmakt. Med de unntak som følger av loven eller vedtektene avgjøres alle saker med alminnelig flertall av de avgitte stemmer. Blanke stemmer anses som ikke avgitt. Ved stemmelikhet avgjøres saken ved loddtrekning.

Det kreves minst to tredjedeler av de avgitte stemmene i årsmøtet for vedtak om:

- a) endring av vedtektene
- b) ombygging, påbygging eller andre endringer av bebyggelsen eller tomten som etter forholdene i sameiet går utover vanlig forvaltning eller vedlikehold,
- c) omgjøring av fellesarealer til nye bruksenheter eller utvidelse av eksisterende bruksenheter,
- d) salg, kjøp, bortleie eller leie av deler av tomten eller innvendig fellesarealer, herunder seksjon i sameiet som tilhører eller skal tilhøre sameierne i fellesskap,
- e) andre rettslige disposisjoner over fast eiendom som går utover vanlig forvaltning,
- f) samtykke til endring av formål for bruksenheter, og til reseksjonering som medfører øking av det samlede stemmetall,
- g) tiltak som har sammenheng med sameiernes bo- eller bruksinteresser og som går ut over vanlig forvaltning og vedlikehold, når tiltaket fører med seg økonomisk ansvar eller utlegg for sameierne på mer enn 5 % av de årlige fellesutgiftene

Vedtak om salg eller bortfeste av hele eller vesentlige deler av eiendommen, oppløsning av sameiet samt vedtak som innebærer vesentlige endringer av sameiets karakter, krever tilslutning fra samtlige sameiere. Det samme gjelder tiltak som går ut over sameiernes bo- eller bruksinteresser.

Tiltak som har sammenheng med sameiernes bo- eller bruksinteresser og som går ut over vanlig forvaltning kan bare gjennomføres hvis disse sameierne uttrykkelig sier seg enige. Dette gjelder når tiltaket fører med seg et samlet økonomisk ansvar eller utlegg på mer enn halvparten av folketrygdens grunnbeløp på det tidspunktet tiltaket besluttes.

Årsmøtet kan ikke treffe beslutning som er egnet til å gi visse sameiere eller andre en urimelig fordel på andre sameieres bekostning.

15. HABILITETSREGLER FOR ÅRSMØTE OG STYRE

Ingen kan som sameier eller fullmektig eller ved fullmektig delta i noen avstemning på årsmøtet om rettshandel overfor seg selv eller om eget ansvar, eller om pålegg om salg eller fravikelse av egen seksjon. Heller ikke kan noen delta i avstemning om slike saker overfor tredjemann dersom man har en fremtredende personlig eller økonomisk særinteresse i saken. Styremedlem eller forretningsfører må ikke delta i behandlingen eller avgjørelser av noe spørsmål som vedkommende selv eller nærstående har en fremtredende personlig eller økonomisk særinteresse i.

16. FORRETNINGSFØRER

Årsmøtet kan med alminnelig flertall vedta at sameiet skal ha en forretningsfører. Valg av forretningsfører tilhører styrets oppgaver.

17. REVISJON OG REGNSKAP

Styret skal sørge for ordentlig og tilstrekkelig regnskapsførsel. Regnskap for foregående kalenderår skal legges frem på ordinært årsmøte. Sameiets revisor velges av årsmøtet og tjenestegjør inntil ny revisor velges.

18. FORSIKRING

Eiendommen skal til enhver tid holdes betryggende forsikret i godkjent selskap. Styret er ansvarlig for at fullverdiforsikring tegnes og at forsikringspremie betales. Ved skade på bruksenhet som dekkes av sameiets forsikring, skal sameier betale egenandelen. Ved utvendig skade, eller ved skade på bruksenhet som skyldes ytre forhold, eller ved skade for øvrig på sameiets eiendom, skal sameiet dekke egenandelen. Påkostninger på den enkelte bruksenhet som ikke omfattes av sameiets fellesforsikring, må den enkelte sameier selv forsikre på betryggende måte. Innboforsikring skal tegnes av den enkelte sameier.

Ved uaktsomhet fra sameier(e) eller beboer(e) som medfører skade på sameiets fellesareal/egen bruksenhet og som går inn under sameiets forsikring, vil sameier bli viderefakturert for den egenandel som sameiet måtte betale ved evt. forsikringsoppgjør.

19. TAUSHETSPLIKT

Alle tillitsvalgte og ansatte i sameiet plikter å hindre at andre får tilgang til det vedkommende i forbindelse med tjenesten eller arbeidet har fått vite om noens personlige forhold. Taushetsplikten gjelder også etter at vedkommende har avsluttet tjenesten eller arbeidet. Den tillitsvalgte eller ansatte kan ikke utnytte opplysninger som nevnt ovenfor i egen virksomhet eller i tjeneste for andre.

20. MISLIGHOLD

Sameiers (eller de som sameier gir adgang til sin seksjon eller sameiets fellesareal) brudd på sine forpliktelser overfor sameiet utgjør mislighold. Som mislighold regnes blant annet manglende betaling av felleskostnader, forsømt vedlikeholdsplikt, ulovlig bruk og brudd på ordensregler.

Hvis en sameier til tross for advarsel vesentlig misligholder sine plikter, kan styret pålegge vedkommende å selge seksjonen, jfr. eierseksjonsloven § 38. Advarsel skal gis skriftlig og opplyse om at vesentlig mislighold gir styret rett til å kreve seksjonen solgt. Salgspålegg skal gis skriftlig og opplyse om at seksjonen kan kreves solgt ved tvangssalg hvis pålegget ikke er etterkommet innen en frist som ikke skal settes kortere enn seks måneder fra dette er mottatt.

Medfører sameierens oppførsel fare for ødeleggelse eller vesentlig forringelse av eiendommen eller er sameiernes oppførsel til alvorlig plage eller sjenanse for eiendommens øvrige brukere, kan styret kreve fravikelse (utkastelse) av seksjonen etter reglene i tvangsfullbyrdelseslovens kapittel 13, jfr. lov om eierseksjoner § 39.

Ved utleie av seksjon hvor leietaker misligholder vedtektene eller husordensreglene, kan styret ved 3. gangs forseelse kreve at sameier avslutter utleieforholdet. Dersom sameier ikke etterfølger et slikt krav, ansees det som et vesentlig mislighold av vedtektene.

21. FORHOLDET TIL LOV OM EIERSEKSJONER

Lov om eierseksjoner av 16. juni 2017 nr. 65 kommer til anvendelse i den utstrekning ikke annet følger av disse vedtekter.

HUSORDENSREGLER FOR SAMEIET NEDRE BAKKLANDET 56

Sist endret på årsmøte 11. april 2024.

Alle seksjonseiere har ansvar for at husordensreglene blir overholdt av egen husstand og de som gis adgang til leiligheten. Formålet med husordensreglene er å sikre orden, ro og et godt bomiljø.

BRUK AV FELLESOMRÅDER

Enhver seksjonseier plikter å utvise tilbørlig hensyn til sameiet som fellesskap og de øvrige seksjonseiere ved all bruk av fellesområder. Alle må medvirke til å holde sameiets fellesområder rent og ryddig.

Kjøretøyer, sykler, barnevogner og andre gjenstander skal ikke plasseres på fellesareal til hinder for alminnelig ferdsel eller vanlig bruk. Felles dører og porter skal holdes låst til enhver tid.

Grilling kan bare skje uten vesentlig plage for de øvrige beboerne. Det tillates kun bruk av gass- eller elektrisk grill. Sørg for å ha riktig slukkemiddel innen rekkevidde.

Søppel skal legges i anviste beholdere. Restavfall, papp og papir, plastemballasje og spesialavfall sorteres etter renholdsverkets sorteringsliste for avfall. Annet og større avfall må fraktes bort av den enkelte beboer. Det er ikke tillatt å sette fra seg søppel eller avfall på fellesarealer.

Parkering må foregå slik at det ikke er til sjenanse eller hindrer noen former for trafikk til og fra sameiet og de enkelte bruksenhetene. Ulovlig hensatt kjøretøy vil bli fjernet fra sameiets fellesområder for eiers risiko og regning.

Utvendige bygningsmessige endringer av enhver art kan bare skje etter forutgående skriftlig samtykke fra styret. Det forutsettes i tillegg at den enkelte seksjonseier selv sørger for å innhente nødvendige offentligrettslige tillatelser. Montering av lykter, skilt, platter, parabolantenner, varmpumper og lignende kan bare skje etter forutgående skriftlig samtykke fra styret.

Utvendig markise kan monteres i henhold til standard tilsvarende utforming og farge som Sandatex 407/52. Levegg i form av vertikalkarkise kan monteres i henhold til tilsvarende standard. Kassett skal være grå. Maksimal høyde på vertikalkarkise er 140 cm. Alle markiser skal være ensfargede.

BRUK AV SEKSJON

Seksjonen må ikke brukes slik at det oppstår ulemper eller ubehag for andre beboere.

Det skal være alminnelig nattero i tidsrommet kl. 23.00 - 06.00. I dette tidsrommet må det utvises særlig aktsomhet ved bruk av musikkanlegg og musikkinstrumenter.

Spesielt sjenerende støy som banking, boring og snekring bør unngås etter kl. 20.00.

Ved gjennomføring av særlig støyende arbeid skal naboer varsles i god tid på forhånd.

Næringsvirksomhet skal holde stengt mellom kl. 23:00 og 06:00. Styret kan skriftlig gi unntak fra dette dersom virksomheten ikke anses å virke forstyrrende på de andre seksjonene.

Ved lengre fravær plikter seksjonseier å sørge for nødvendig tilsyn med egen seksjon. Det er seksjonseiers ansvar å sørge for tiltak slik at vann og ledninger i boligen ikke fryser.

DYREHOLD

Det er ingen særskilte restriksjoner på dyrehold, men det forutsettes at dyrets eier har ansvar for at dyreholdet ikke er til unødig sjenanse eller bryderi for de øvrige sameiere eller andre som ferdes på sameiets område.

Dyr skal alltid føres i bånd eller holdes i bur på sameiets område av ansvarlig person, og holdes unna sandkasser og lekeplasser. Lufting av husdyr bør i utgangspunktet skje utenfor sameiets område. Skulle det likevel skje at de gjør sitt fornødne på sameiets område, må det øyeblikkelig fjernes.

Styret kan nekte dyrehold, og i særlige tilfeller beslutte at dyret må fjernes, dersom styret etter en samlet interesseavveining finner det nødvendig av hensyn til andre beboere (for eksempel av helsemessige hensyn overfor allergikere eller lignende) eller når reglene for dyrehold ikke er fulgt.

OVERTREDELSER

Klager på andre seksjonseiere for brudd på husordensreglene skal forsøkes tatt opp direkte med vedkommende seksjonseier, og søkes løst i minnelighet, før styret kontaktes.

Klager som ønskes behandlet av styret må leveres skriftlig til styrets leder. Anonyme henvendelser behandles ikke.

Styret kan påtale forholdet skriftlig overfor seksjonseier. Varselet skal inneholde opplysninger om at fortsatte eller gjentatte overtredelser vil bli ansett som vesentlig mislighold av seksjonseiers plikter. Vesentlig mislighold er grunnlag for salgspålegg etter lov om eierseksjoner § 26.

Seksjonseier er erstatningspliktig for enhver skade som måtte oppstå som følge av overtredelse av husordensreglene eller mangel på aktsomhet.

SAMEIET NEDRE BAKKLANDET 56
ORG.NR. 993 934 054, KUNDENR. 2107

RESULTATREGNSKAP

	Note	Regnskap 2023	Regnskap 2022 -	Budsjett 2023	Budsjett 2024
DRIFTSINNEKTER:					
Innkrevde felleskostnader	2	2 262 732	2 087 748	2 263 000	2 399 000
Andre inntekter	3	178 068	0	0	0
SUM DRIFTSINNEKTER		2 440 800	2 087 748	2 263 000	2 399 000
DRIFTSKOSTNADER:					
Personalkostnader	4	-21 150	-17 625	-17 625	-21 150
Styrehonorar	5	-150 000	-125 000	-125 000	-150 000
Revisjonshonorar	6	-17 639	-10 750	-13 400	-14 200
Forretningsførerhonorar		-98 695	-125 211	-99 700	-105 000
Konsulenthonorar	7	-21 460	-98 872	-40 000	-40 000
Drift og vedlikehold	8	-984 432	-1 099 990	-804 000	-779 900
Forsikringer		-311 416	-228 294	-301 000	-350 000
Kommunale avgifter	9	16 789	25 123	-25 500	-3 200
Energi/fyring	10	-88 429	-81 852	-80 000	-87 000
TV-anlegg/bredbånd		-283 751	-271 586	-270 700	-304 000
Andre driftskostnader	11	-344 469	-274 943	-324 100	-362 000
SUM DRIFTSKOSTNADER		-2 304 650	-2 308 999	-2 101 025	-2 216 450
DRIFTSRESULTAT		136 150	-221 251	161 975	182 550
FINANSINNEKTER/-KOSTNADER:					
Finansinntekter	12	36 108	37 568	0	0
Finanskostnader	13	-45	0	0	0
RES. FINANSINNT./-KOSTNADER		36 063	37 568	0	0
ÅRSRESULTAT		172 213	-183 682	161 975	182 550
Overføringer:					
Til opptjent egenkapital		172 213	0		
Fra opptjent egenkapital		0	-183 682		

SAMEIET NEDRE BAKKLANDET 56
ORG.NR. 993 934 054, KUNDENR. 2107

BALANSE

	Note	2023	2022
EIENDELER			
OMLØPSMIDLER			
Restanser på felleskostnader		160	5 123
Kundefordringer		6 334	0
Forskuddsbetalte kostnader		81 411	72 672
Andre kortsiktige fordringer		0	20 193
Driftskonto OBOS-banken		1 008 575	657 004
SUM OMLØPSMIDLER		1 096 480	754 992
SUM EIENDELER		1 096 480	754 992
EGENKAPITAL OG GJELD			
EGENKAPITAL			
Opptjent egenkapital		876 734	704 521
SUM EGENKAPITAL		876 734	704 521
GJELD			
KORTSIKTIG GJELD			
Forskuddsbetalte felleskostnader		32 050	22 250
Leverandørgjeld		187 696	28 221
SUM KORTSIKTIG GJELD		219 746	50 471
SUM EGENKAPITAL OG GJELD		1 096 480	754 992
Pantstillelse		0	0
Garantiansvar		0	0

Trondheim, 20.03.2024
 Styret i Sameiet Nedre Bakklandet 56

Tore Landmark /s/

Marte Melhus /s/

Tove Kulseng /s/

Per Morten Lundahl /s/

Skjemaet returneres til:



Doknr: 190886 Tinglyst: 17.03.2009
STATENS KARTVERK FAST EIENDOM

Begjæring 1) om:

- Oppdeling i eierseksjoner
- Reseksjonering

1. Eiendommen					
Kommunenr.	Kommunenavn	Gnr.	Bnr.	Fester.	Seksjonsnr.
1601	Trondheim	409	87		

2. Hjemmelshaver(e)			
Fødselsnr.	Org.nr. (11/9 siffer) ²⁾	Navn	Ideell andel ³⁾
	988 484 946	FISCHE ASA	

3. Begjæring																			
S-nr.	Formål ⁴⁾	Brøk teller ⁵⁾	Tilleggs-areal ⁶⁾	S-nr.	Formål ⁴⁾	Brøk teller ⁵⁾	Tilleggs-areal ⁶⁾	S-nr.	Formål ⁴⁾	Brøk teller ⁵⁾	Tilleggs-areal ⁶⁾	S-nr.	Formål ⁴⁾	Brøk teller ⁵⁾	Tilleggs-areal ⁶⁾	S-nr.	Formål ⁴⁾	Brøk teller ⁵⁾	Tilleggs-areal ⁶⁾
1	N	10	B	13	B	54	B	25	B	75	B	37	B	61	B	49	B	52	B
2	N	1	B	14	B	41	B	26	B	57	B	38	D	92	B	80	B	38	B
3	N	1	B	15	B	61	B	27	B	52	B	39	B	41	B	81	B	78	B
4	N	107	B	16	B	92	B	28	B	38	B	40	B	43	B	52	D	78	B
5	N	398	B	17	B	47	B	29	B	38	B	41	B	40	B	53	B	68	B
6	N	393	B	18	B	43	B	30	B	78	B	42	B	80	B	54	B	58	B
7	N	55	B	19	B	40	B	31	B	63	B	43	B	105	B	55	B	68	B
8	N	5	B	20	B	80	B	32	B	63	B	44	B	73	B	56	B	58	B
9	N	46	B	21	B	81	B	33	B	62	B	45	B	67	B	57	B	62	B
10	N	43	B	22	B	73	B	34	B	63	B	46	B	58	B	58	D	80	B
11	N	43	B	23	B	67	B	35	B	63	B	47	B	73	B	59	B	61	B
12	N	34	B	24	B	58	B	36	B	75	B	48	B	57	B	60	B	135	B

Eiendommen begjæres oppdelt i seksjoner slik det fremgår av etterstående fordelingsliste.

Sum tellere 6198 = nevner: 6198

4. Supplerende tekst ⁷⁾
OBS! Her påføres kun opplysninger som skal og kan tinglyses. Ved reseksjonering skal dessuten oppgis hva endringen består i og eventuelt på hvilken måte fellesarealene endres.

[Empty space for supplementary text]

Dato	Partenes underskrift
2009	<i>[Signature]</i>

v/odel Einar Erikson iht fullmakt fra FISCHE ASA til Nedre Bakk loddet 45

Kan tinglyses
EiendomsMegler
Alno

Rett kopi bekrefte
Liv Eirin Olsrud



Rett utskrift av boksett
TRONDHEIM KOMMUNE

Riv. Grødek. 05 2005 Kart- og oppmålingsvesen

Skjemaet returneres til:

Begjæring 1) om:

- Oppdeling i eierseksjoner
 Reseksjonering

1. Eiendommen			
Kommunenumr.	Kommunenavn	Gnr.	Bnr.
1601	Trondheim	409	87

2. Hjemmelshaver(e)			
Fødselsnr.	Org.nr. (11/9 siffer) ²⁾	Navn	Ideell andel ³⁾
	988484946	FISCHE ASA	

3. Begjæring																			
S-nr.	Formål ⁴⁾	Brek teller ⁵⁾	Tilleggs-areal ⁶⁾	S-nr.	Formål ⁴⁾	Brek teller ⁵⁾	Tilleggs-areal ⁶⁾	S-nr.	Formål ⁴⁾	Brek teller ⁵⁾	Tilleggs-areal ⁶⁾	S-nr.	Formål ⁴⁾	Brek teller ⁵⁾	Tilleggs-areal ⁶⁾	S-nr.	Formål ⁴⁾	Brek teller ⁵⁾	Tilleggs-areal ⁶⁾
1	B	43	B	33	B	88	B	28				37				39			
2	B	43	B	34	B	19	B	25				28				50			
3	B	80	B	35	B	67	B	27				38				81			
4	B	105	B	36	B	140	B	28				39				82			
5	B	73	B	37	B	52	B	28				41				83			
6	B	87	B	38	B	54	B	30				32				84			
7	B	58	B	39	B	53	B	31				33				85			
8	B	73	B	40	B	77	B	32				34				86			
9	B	52	B	41				33				35				87			
10	B	44	B	42				34				36				88			
11	B	57	B	43				35				37				89			
12	B	57	B	44				36				38				90			

Eiendommen begjæres oppdelt i seksjoner slik det fremgår av etterstående fordelingsliste.

Sum tellere 6198 = nevner: 6198

4. Supplerende tekst⁷⁾

OBS! Her påføres kun opplysninger som skal og kan tinglyses. Ved reseksjonering skal dessuten oppgås hva endringen består i og eventuelt på hvilken måte tellesarealene endres.

Rett utskrift/kopi bekreftes

TRONDHEIM KOMMUNE

Kart- og 



Dato: 7.12.08. Partenes underskrift:  v/ Odd Einar Eriksen iht fullmakt fra Fische AS og H. Nævre, sekretær AS

Kan tinglyses
Eiendomsmegler
17.12.08

5. Egenerklæring

Undertegnede erklærer at

- a) seksjoneringen gjelder planlagt bygning hvor byggeblatelse er gilt.
eller
 seksjoneringen gjelder bestående bygning hvor seksjoneringen bare omfatter bruksenheter som er ferdig utbygd.
- b) seksjoneringen omfatter alle bruksenheter i eiendommen.
- c) inndelingen i bruksenheter gir en formålstjenlig avgrænsning av de enkelte bruksenheter.
- d) bruksenhetsens formål (bolig eller næring) er i samsvar med gjeldende arealplanformål.
eller
 det foreligger tillatelse til annen bruk etter plan- og bygningsloven.
- e) ingen bruksenheter omfatter deler av eiendommen som er nødvendig til bruk for andre bruksenheter i eiendommen, eller deler som etter bestemmelser, vedtak eller tillatelser gitt i eller i medhold av plan- og bygningsloven, er fastsatt å skulle tjene beboernes eller bebyggelsens felles behov.
- f) areal som skal tjene sameiernes felles bruk eller eiendommens drift er fellesareal. Fellesarealet omfatter ikke vaktmesterbolig som er utleid til andre enn vaktmesteren, og hvor leier har kjøperett (§ 14).
- g) hver bruksenhets hoveddel er en klart avgrænset og sammenhengende del av en bygning på eiendommen og har egen inngang fra fellesareal eller naboeiendom.
- h) hver boligseksjon har kjøkken, bad og wc innenfor hoveddelen av bruksenheten. Bad og wc er i eget eller egne rom,
eller
 boligseksjonen er en fritidsbolig,
eller
 alle boligene inngår i en samleseksjon bolig.
- i) det er fastsatt vedtekter (§ 28).

Undertegnede er kjent med at det er straffbart å avgi eller benytte uriktig erklæring (straffeloven § 189 og § 190)

6. Tegninger m.v.

Alle vedlegg skal være i A4 format og fortløpende sidenummerert. Vedlegg som skal følge seksjoneringsbegjæringen:

- a) Situasjonsplan (§ 7, annet ledd).
- b) Plantegninger over kjeller, alle etasjene og loft.
På tegningene er grensene for bruksenhetene, forslag til seksjonsnummer og bruken av de enkelte rom tydelig angitt (§ 7, annet ledd).
- c) Liste med navn og adresse på alle leiere av bolig i eiendommen. (Skal ikke følge med til tinglysing).
- d) Vedtekter (§ 28). (Skal ikke følge med til tinglysing).
- e) Samtykke fra panthaver ved reseksjonering (§§ 12 og 13).

7. Underskrifter

Sted og dato	Hjemmelshaver (§§ 7 og 12)/Styrer (§ 13)	Ektefelle/registrert partner (Ved reseksjonering kreves samtykke fra ektefelle/ registrert partner hvor sameierbrøken reduseres)
<i>Trondheim</i> <i>10.12.08</i>	<i>x</i> <i>Odd E Erik</i> <i>v/Odd Einar Erikson</i> <i>int. fullmakt fra</i> <i>Fische ASA til Nedre Bakkeleia AS</i>	



Elektronisk utgave

Begjæring om oppdeling/reseksjonering
Kan Tinglyses
EiendomsMegler 1 1711201

Side 2 av 3

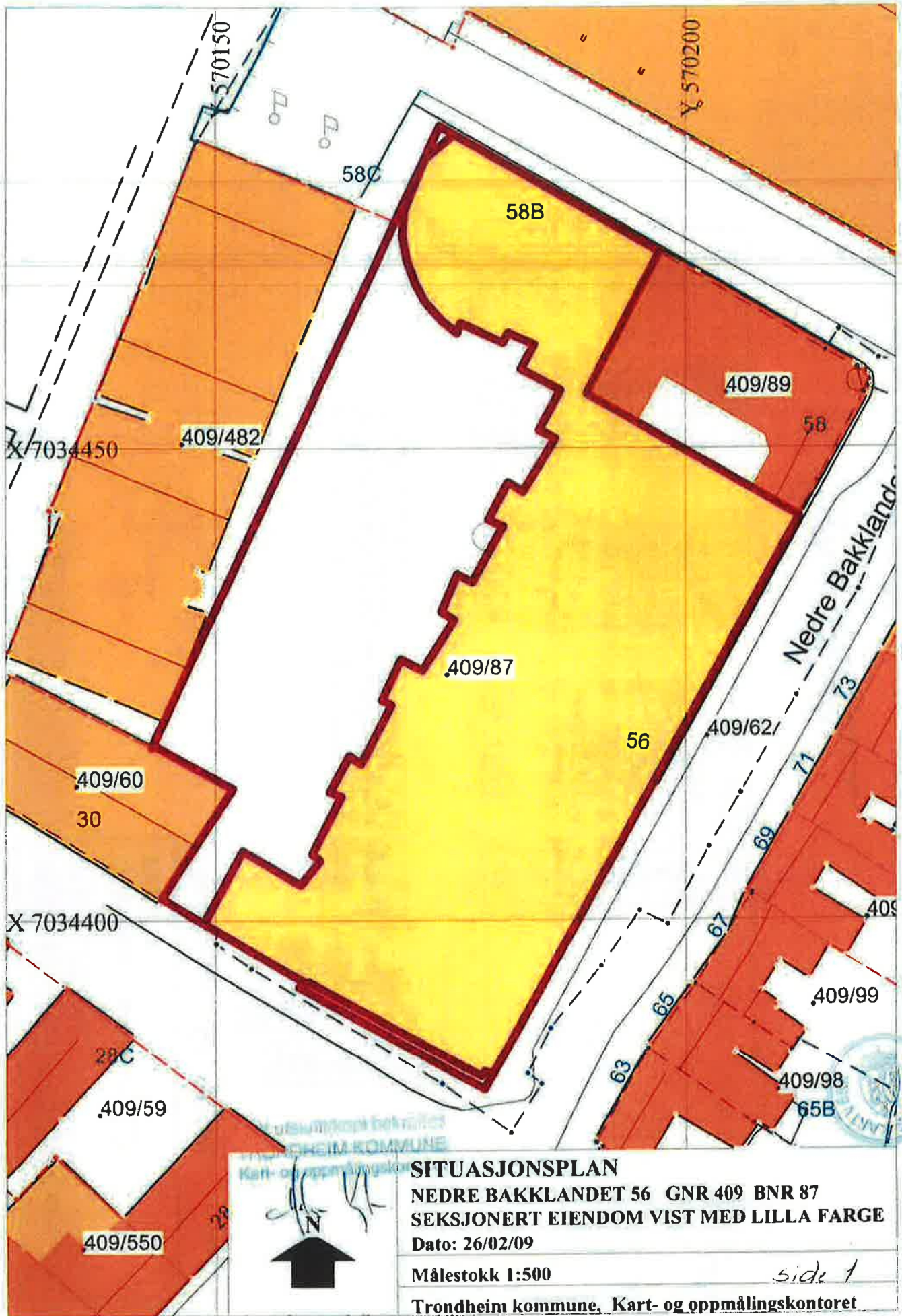

SITUASJONSPLAN

**NEDRE BAKKLANDET 56 GNR 409 BNR 87
SEKSJONERT EIENDOM VIST MED LILLA FARGE**
Dato: 26/02/09

Målestokk 1:500

side 1

Trondheim kommune, Kart- og oppmålingskontoret

Eierseksjonering/æreseksjonering
 Gnr. 409 Bnr. 87
 Seksjon nr.: 1-2-3
 Felles

Tilleggsareal til seksjon:



Plan kjeller



Fast eiendomsforvaltning
 TRONDHEIM KOMMUNE
 Kart og eiendomsforvaltning

Eierseksjonering/ #seksjonering
 Gnr. 409 Bnr. 87
 Seksjon nr.: 15-16-17-18-19-20-21-22-23-24-25
 Felles 26-27-28-29-30-31-32-33-34-35-36

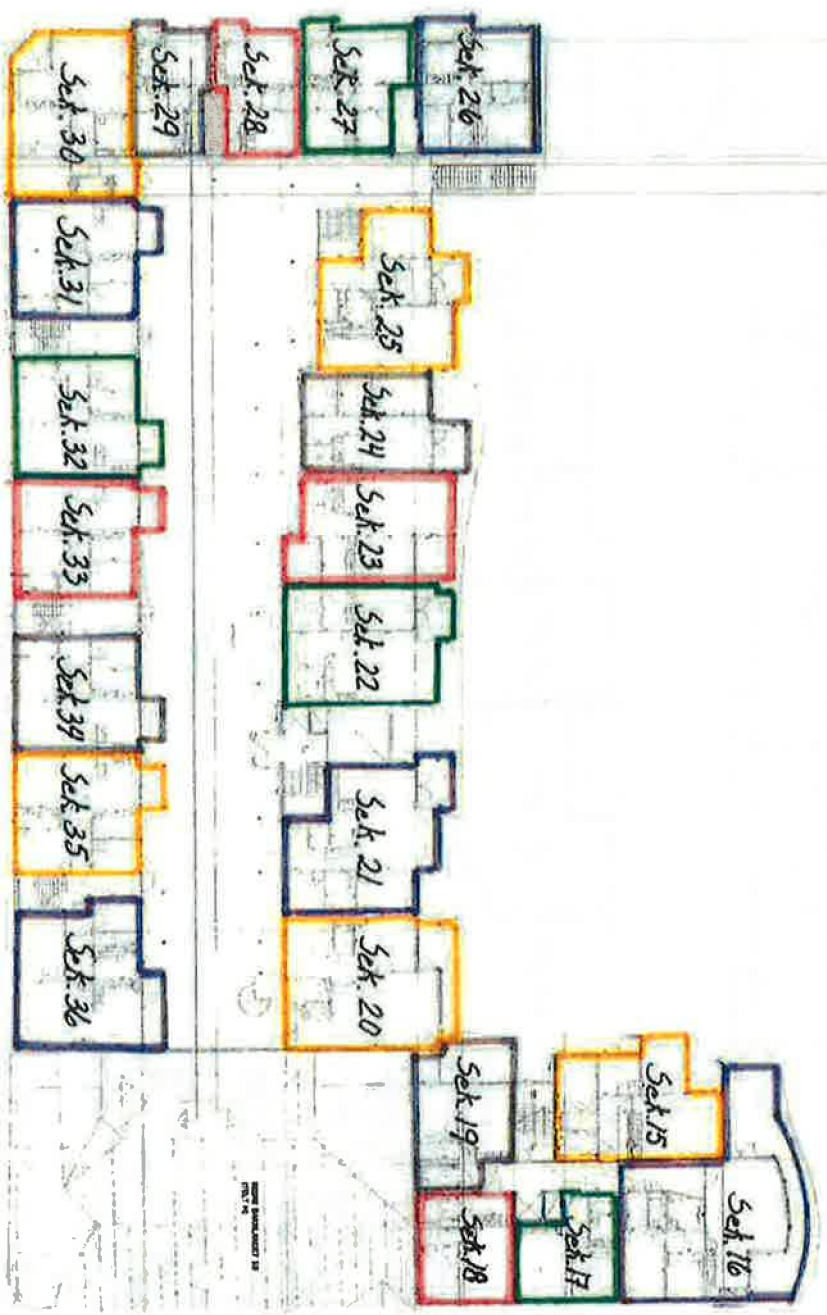

Plan 2. etg.



Rett utskrift/kopi bekreftes
 TRONDHEIM KOMMUNE
 Kart- og oppmålingskontoret

[Handwritten signature]



Trondheim

Kommuneplanens arealdel

Eiendom: Gnr: 409 Bnr: 87 Fnr: 0 Snr: 23

Adresse: Nedre Baklandet 56
7014 TRONDHEIM

Annen info:



Målestokk

1:5000

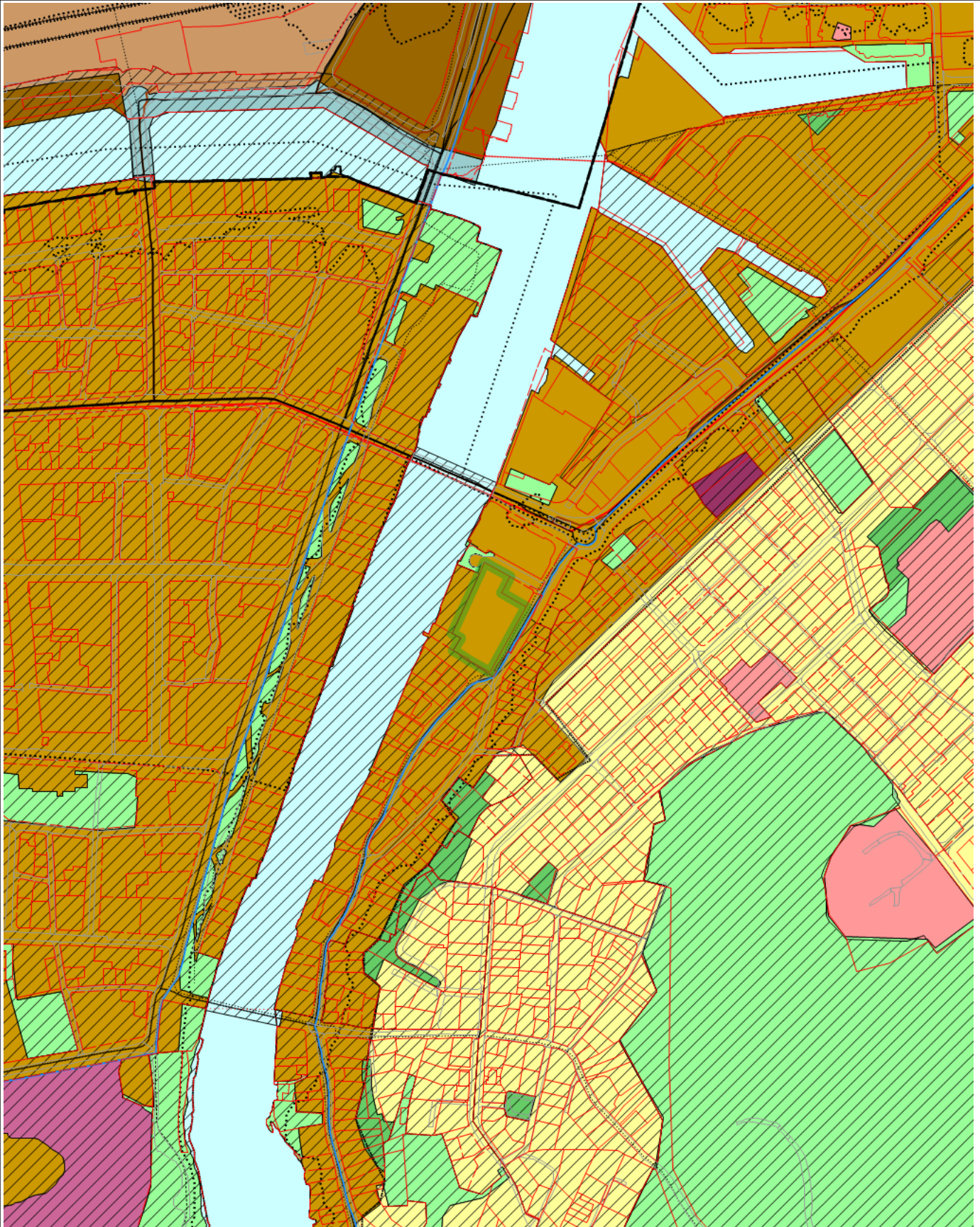

Tegnforklaring

	KpOmråde kommuneplan gjeldende		Eiendomsgrense god nøyaktighet		Eiendomsgrense dårlig nøyaktighet
	Eiendomsgrense generert		Eiendomsgrense fiktiv		Veg
	Kommuneplan- og kommunedelpiangrense		Bestemmelsesområde parkering og uterom		Bestemmelsesområde nidelvkorridoren
	Bestemmelsesområde havstigning		Bestemmelsesområde regionalt handelssenter		Bestemmelsesområde tillatelse kreves for hyblifisering
	Fjernveg - På bakken - Nåværende		Hovedveg - På bakken - Nåværende		Sykkelveg - På bakken - Nåværende
	Sykkelveg - På bakken - Framtidig		Gangveg - På bakken - Nåværende		Gangveg - På bakken - Framtidig
	Turvegtrase - På bakken - Nåværende		Turvegtrase - På bakken - Framtidig		Jernbane - Tunnel - Nåværende
	Jernbane - På bakken - Nåværende		Kollektivtrase - På bakken - Nåværende		Kollektivtrase - På bakken - Framtidig
	Bevaring kulturmiljø		Boligbebyggelse - Nåværende		Sentrumsformål - Nåværende
	Offentlig eller privat tjenesteyting - Nåværende		Grav- og urnelund - Nåværende		Sentrumsformål - Framtidig
	Grav- og urnelund - Framtidig		Bane (nærmere angitte baneformål) - Nåværende		Havn - Nåværende
	Grønnstruktur - Nåværende		Grønnstruktur - Framtidig		LNFR for tiltak basert på gårdens ressursgrunnlag - Nåværende
	Bruk og vern av sjø og vassdrag med tilhørende strandsone - Nåværende				



Trondheim

Reguleringsplaner

Eiendom:	Gnr: 409	Bnr: 87	Fnr: 0	Snr: 23
----------	----------	---------	--------	---------

Adresse:	Nedre Baklandet 56 7014 TRONDHEIM
----------	--------------------------------------

Annen info:	
-------------	--



Målestokk
1:1000

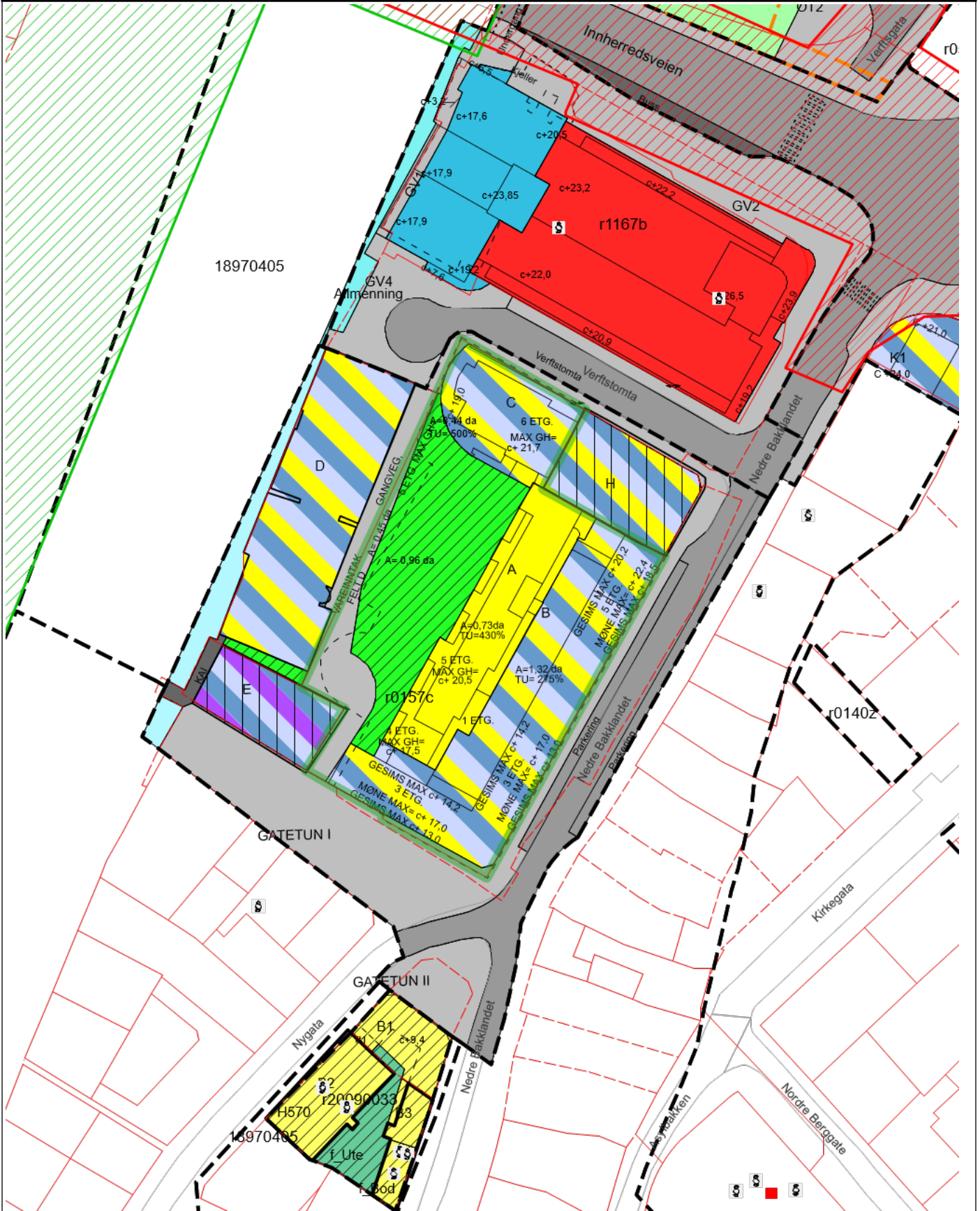

Tegnforklaring

	RpOmråde igangsatt		RpOmråde forslag		RpOmråde vedtatt linje - på bakkenivå
	RpOmråde vedtatt - under bakkenivå		RpOmråde vedtatt - på bakkenivå		RpOmråde vedtatt - under bakkenivå
	Eiendomsgrense god nøyaktighet		Eiendomsgrense dårlig nøyaktighet		Eiendomsgrense generert
	Eiendomsgrense fiktiv		Veg		Fylkesveg gatenavn .
	Avslag dispensasjon		Privatveg gatenavn .		Plan dispensasjon punkt
	RpGrense		RpFormålGrense		RpAngittHensynGrense
	RpGrense		Avkjørsel - både inn og utkjøring		Bygg, kulturminner, mm som skal bevares
	Byggelinje		Planlagt bebyggelse		Bebyggelse som inngår i planen
	Bebyggelse som forutsettes fjernet		Regulert parkeringsfelt		Regulert fotgjengerfelt
	Tunnel		Måle- og avstandslinje		Bevaring av bygninger
	Bolig		Offentlig bebyggelse		Hotell
	Kjøreveg		Gang-/sykkelveg		Gangveg
	Gatetun		Parkeringsplass		Bussholdeplass
	Kai		Havneområde i sjø		Park
	Friområde i sjø og vassdrag		Felles grøntareal		Bolig/Forretning/Kontor
	Forretning/Kontor/Industri		RpBestemmelseOmråde		Bevaring kulturmiljø
	Boligbebyggelse		Garasjeanlegg for bolig-/fritidsbebyggelse		Gårdsplass
	RpFormålGrense		RpGrense		Vann- og avløpsanlegg
	Forretning/Kontor				

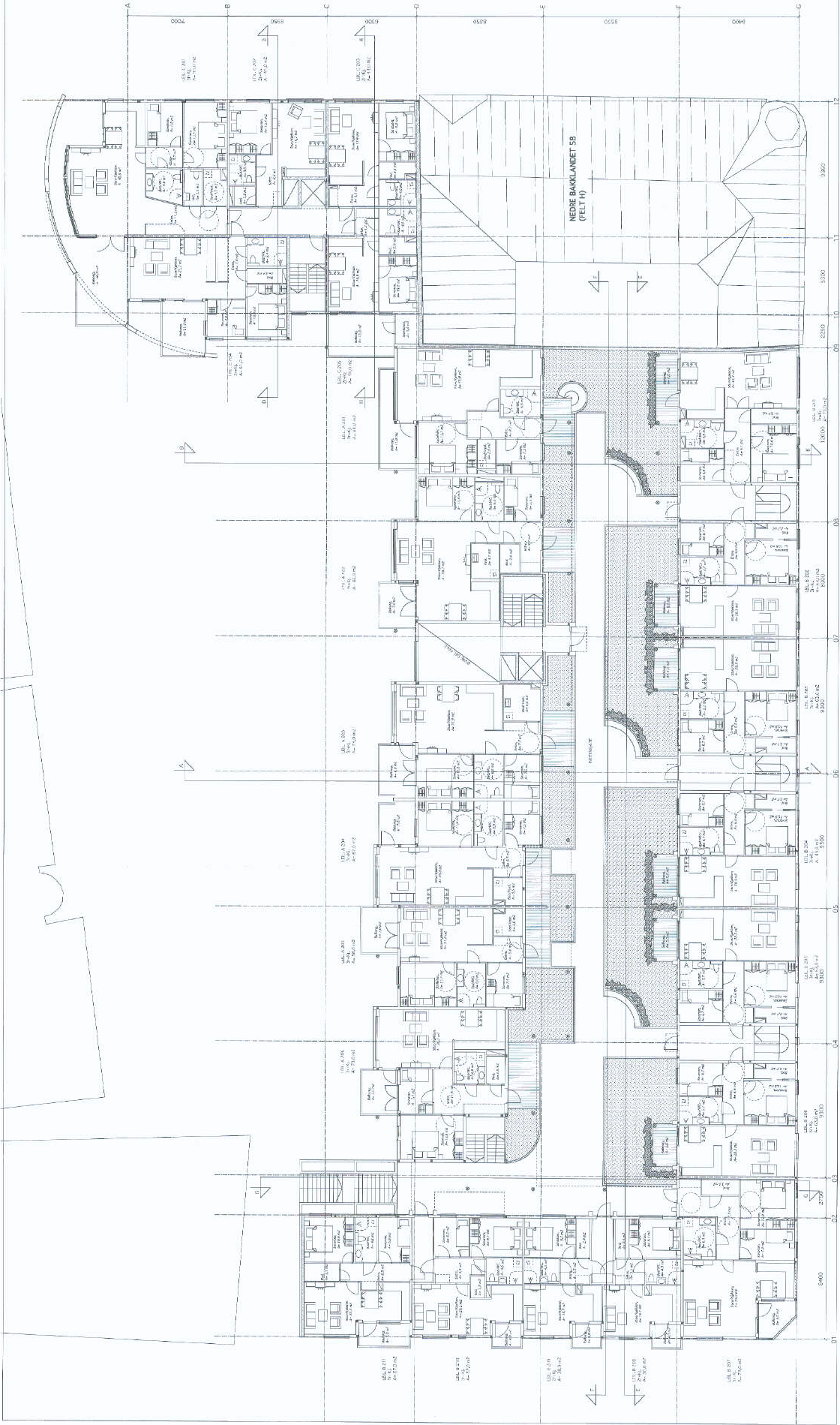

ARBESTEGNINGER	ARBUDS- / TILBUDSTEKNIKER
	BYGGEREDELINGSTEKNIKER
	IDETUPÅST

PROJEKT	NEDRE BAKKLANDET A5
PROJEKT	NEDRE BAKKLANDET 56
SKALA	1:100
PROJEKT	D602
UTGIVELSE	A1 02

PLAN 2. ETG

LIVITARKTEKT MINNA INFA
 Olof Thomassen
 ARKITEKTBYRÅ
 25 71 10 • 040 12 00 00 • 040 12 00 00
 1000 • 1000 • 1000

JJ	07H	07H	07H
----	-----	-----	-----



TRONDHEIM KOMMUNE

Byggesakskontoret

Delegasjonssak nr: FBR FER 2653/15

Arkitektkontoret Thommesen AS
Kjøpmannsgata 51

FERDIGATTEST

N-7011 TRONDHEIM

Vår saksbehandler
Toril Nordal

Vår ref.
11/27807
oppgis ved alle henvendelser

Deres ref.

Dato
18.08.2015

Nedre Bakklandet 56 og 58 B, ferdigattest

Byggested: **Nedre Bakklandet 56 og 58 B** Gnr./Bnr.: **409/87**
Ansvarlig søker: **Arkitektkontoret Thommesen AS**
Tiltakshaver: **Sameiet Nedre Bakklandet 56 v/Kristin Grimstad**

Deres anmodning om ferdigattest er mottatt byggesakskontoret 30.04.15.

I følge plan- og bygningsloven § 99 skal ferdigattest gis når tiltaket er ferdig utført i samsvar med tillatelsen og gjeldende bestemmelser. Innsendt dokumentasjon bekrefter at tiltaket er ferdig utført i samsvar med tillatelsen og gjeldende bestemmelser for øvrig.

VEDTAK:

ANMODNINGEN OM FERDIGATTEST GODKJENNES.

Ferdigattesten gjelder for tiltaket slik det er beskrevet i vedtak i delegasjonssak nr. FBR IR 2478/07, FBR IP 2584/07, FBR IP 2669/07, FBR IP 3007/07, FBR IP 3173/07, FBR IP 3173/07 og FBR IGT 426/08, FBR ETT 655/08, FBR 3126/09, FBR ETT 128/10, FBR IGT 3133/14 og FBR DSP 3139/14.

Det vises til plan- og bygningsloven § 99.

Postadresse:
TRONDHEIM KOMMUNE
Byggesakskontoret
Postboks 2300 Sluppen
7004 TRONDHEIM

Besøksadresse:
Erling Skakkes gate 14

Telefon:
+47 72542500

Organisasjonsnummer:
NO 989 091 565

E-postadresse: byggesak.postmottak@trondheim.kommune.no
Internettadresse: <http://www.trondheim.kommune.no/bygging>

ENERGIATTEST

Adresse	Nedre Bakklandet 56
Postnr	7014
Sted	Trondheim
Andels-/leilighetsnr.	/
Gnr.	409
Bnr.	87
Seksjonsnr.	23
Festenr.	
Bygn. nr.	
Bolignr.	
Merkenr.	A2021-1262566
Dato	11.05.2021

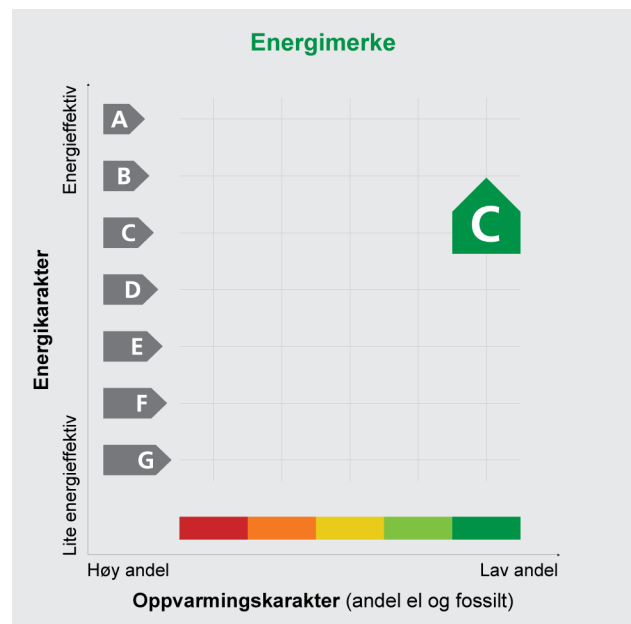

Innmeldt av Håkon Flaathe ved Takst og fukt konsult AS

Energiattesten er bekreftet og offisiell. Bygningens identitet er ikke bekreftet fra Matrikkelen

Energimerket angir boligens energistandard. Energimerket består av en energikarakter og en oppvarmingskarakter, se i figuren. Energimerket symboliseres med et hus, hvor fargen viser oppvarmingskarakter, og bokstaven viser energikarakter.

Energikarakteren angir hvor energieffektiv boligen er, inkludert oppvarmingsanlegget. Energikarakteren er beregnet ut fra den typiske energibruken for boligtypen. Beregningene er gjort ut fra normal bruk ved et gjennomsnittlig klima. Det er boligens energimessige standard og ikke bruken som bestemmer energikarakteren. A betyr at boligen er energieffektiv, mens G betyr at

boligen er lite energieffektiv. En bolig bygget etter byggeforskriftene vedtatt i 2010 vil normalt få C.

Oppvarmingskarakteren forteller hvor stor andel av oppvarmingsbehovet (romoppvarming og varmtvann) som dekkes av elektrisitet, olje eller gass. Grønn farge betyr lav andel el, olje og gass, mens rød farge betyr høy andel el, olje og gass. Oppvarmingskarakteren skal stimulere til økt bruk av varmepumper, solenergi, biobrensel og fjernvarme.

Om bakgrunnen for beregningene, se www.energimerking.no

Målt energibruk

Brukeren har valgt å ikke oppgi målt energibruk.

Hvordan boligen benyttes har betydning for energibehovet

Energibehovet påvirkes av hvordan man benytter boligen, og kan forklare avvik mellom beregnet og målt energibruk. Gode energivaner bidrar til at energibehovet reduseres. Energibehovet kan også bli lavere enn normalt dersom:

- deler av boligen ikke er i bruk,
- færre personer enn det som regnes som normalt bruker boligen, eller
- den ikke brukes hele året.

Gode energivaner

Ved å følge enkle tips kan du redusere ditt energibehov, men dette vil ikke påvirke boligens energimerke.

Energimerkingen kan kun endres gjennom fysiske endringer på boligen.

Tips 1: Følg med på energibruken i boligen

Tips 2: Luft kort og effektivt

Tips 3: Redusér innnetemperaturen

Tips 4: Bruk varmtvann fornuftig

Mulige forbedringer for boligens energistandard

Ut fra opplysningene som er oppgitt om boligen, anbefales følgende energieffektiviserende tiltak. Dette er tiltak som kan gi bygningen et bedre energimerke.

Noen av tiltakene kan i tillegg være svært lønnsomme. Tiltakene bør spesielt vurderes ved modernisering av bygningen eller utskifting av teknisk utstyr.

Tiltaksliste (For full beskrivelse av tiltakene, se Tiltaksliste - vedlegg 1)

- Utføre service på ventilasjonsanlegg

- Individuell varmemåling i flerbolighus

- Isolering av varmerør, ventiler, pumper

Det tas forbehold om at tiltakene er foreslått ut fra de opplysninger som er gitt om boligen. Fagfolk bør derfor kontaktes for å vurdere tiltakene nærmere. Eventuell gjennomføring av tiltak må skje i samsvar

med gjeldende lovverk, og det må tas hensyn til krav til godt innklima og forebygging av fuktskader og andre byggskader.

Boligdata som er grunnlag for energimerket

Energimerket og andre data i denne attesten er beregnet ut fra opplysninger som er gitt av boligeier da attesten ble registrert. Nedenfor er en oversikt over oppgitte opplysninger, som boligeier er ansvarlig for.

Der opplysninger ikke er oppgitt, brukes typiske standardverdier for den aktuelle bygningstypen. For mer informasjon om beregninger, se www.energimerking.no/beregninger

Registrering: Attest utstedt med enkel registrering.

Bygningskategori: Boligblokker

Bygningstype: Leilighet

Byggeår: 2009

Bygningsmateriale: Betong

BRA: 68

Ant. etg. med oppv. BRA: 1

Detaljert vegger: Nei

Detaljert vindu: Nei

Teknisk installasjon

Oppvarming: Fjernvarme

Ventilasjon: Balansert