

Tilstandsrapport

 Boligbygg med flere boenheter

 Bakkelia 40 A, 8403 SORTLAND

 SORTLAND kommune

 # gnr. 15, bnr. 2096, snr. 3

Markedsverdi

2 800 000

Sum areal alle bygg: BRA: 94 m² BRA-i: 74 m²



Befaringsdato: 04.04.2025

Rapportdato: 10.04.2025

Oppdragsnr.: 14545-1654

Referansenummer: XF5109

Autorisert foretak: Takstmann Roger Håkonsen

Sertifisert Takstingeniør: Roger Håkonsen

Vår ref:



 NORDPÅ TAKST



Rapporten kan brukes i inntil ett år etter rapportdato, og kan ikke gjenbrukes ved flere boligsalg i denne perioden. For eiendomsoverdragelser fra 1.1.2024, må selger sørge for at areal i rapporten er oppdatert og følger ny bransjestandard for areal. Skjer det endringer, oppstår skader også videre på boligen, bør du som selger be om oppdatert rapport.

Norsk takst

Norsk takst er bransjeorganisasjonen for landets bygningssakkyndige og takstforetak, med om lag 1400 sertifiserte medlemmer fordelt på omtrent 1000 bedrifter. I boligomsetningen regnes takstrapportene som et helt avgjørende element i den informasjonen som gjøres tilgjengelig for kjøper. Årlig leverer medlemmene rundt 120.000 slike takster. Det gir unik oversikt over norske boliger, og bidrar til at alle oppdrag kan utføres med utgangspunkt i erfaringsbasert kvalitet.



Det stilles høye krav til utdanning, sertifisering og yrkesetikk. Norsk takst er opptatt av at boligomsetningen skal være trygg, og legger vekt på å opptre uavhengig av andre bransjeaktører. Bygningssakkyndige fakturerer sine tjenester uten hensyn til hvilken pris som oppnås, og skal heller ikke på annen måte ha noen egeninteresse knyttet til handelen.

Uavhengighet og god fagkunnskap har over tid bygget troverdighet og tillit. Både selger og kjøper skal kunne stole på bygningssakkyndiges vurderinger. For tilfeller der det likevel skulle oppstå misnøye med utført arbeid, har vi sammen med Forbrukerrådet etablert en klagenemnd.

Norsk takst har en sentral rolle i utviklingen av norske standarder, regler og profesjonsprinsipper, og representerer bransjen i alle relevante internasjonale fora. Dette sikrer at norske bygningssakkyndige tidlig kan tilpasse seg krav og bransjetrender fra utlandet, samtidig som takseringsfaget får en norsk stemme på verdensbasis. Organisasjonen bidrar i næringspolitisk sammenheng, og har vært en pådriver for å sikre at lover og regler gir trygghet for forbrukerne i boligomsetningen.

Takstmann Roger Håkonsen



Rapportansvarlig

Roger Håkonsen

Roger Håkonsen

Uavhengig Takstingeniør

roger@nordpatakst.no

915 77 823



Dette trenger du å vite om tilstandsrapporten



Hva er en tilstandsrapport?

En tilstandsrapport beskriver synlige skader/avvik eller tegn på skader/avvik på boligen. Rapporten fremhever vanligvis ikke positive egenskaper ved boligen.



Hva vurderer en bygningsakkyndig?

Den bygningsakkyndige vurderer boligen ut fra hva man kan forvente av en bygning av samme alder og type. Vurderingen gjøres som regel mot hvordan det var vanlig å bygge og regler som gjaldt da boligen ble oppført (søknadstidspunktet). Forhold som er vanlige for bygningens alder, slik som slitasje etter normal bruk regnes ikke som avvik.



Hva inneholder tilstandsrapporten?

Den bygningsakkyndige undersøker rom og bygningsdeler slik det kommer frem av [Forskrift til avhendingsloven](#). Tilstandsrapporten inneholder bare avvik som den bygningsakkyndige kan se eller kontrollere med enkle hjelpemidler. Det gjøres ikke nærmere undersøkelser slik som åpning av vegger eller andre bygningsdeler. I vegg mot våtrom og rom under terreng kan det borres et hull for å gjøre enkle undersøkelser slik som fuktsøk.

Når du kjøper en brukt bolig

Når du kjøper en brukt bolig, er det viktig å være oppmerksom på at dette ikke kan sammenlignes med å kjøpe en ny bolig. Måten boligen ble bygget på kan være annerledes enn i dag. Bygninger svekkes over tid, og utsettes for slitasje blant annet på grunn av bruk og vær og vind. Mange boliger fornyes helt eller delvis, noen i flere omganger, eller det oppføres tilbygg. Særlig for boliger som er pusset opp eller endret, er det viktig å merke seg at fornyelse av overflater ikke nødvendigvis betyr at bygningsdeler under er forbedret.

Vurdering mot byggregler

Den bygningsakkyndige vil vurdere boligen mot hvordan det var vanlig å bygge og regler som gjaldt på søknadstidspunktet. Den bygningsakkyndige ser etter avvik som har betydning for og som reduserer boligens funksjon og verdi, og som kommer frem av forskrift til avhendingslova.

Noen bygningsdeler og forhold vil den bygningsakkyndige vurdere mot dagens regelverk. Etter dagens regelverk vil disse kunne få TG2 eller TG3 uten at det nødvendigvis er krav om at avviket må utbedres. Dette kan gjelde sluk, tettesjikt og fall på bad og vaskerom, forhold som gjelder sikkerhet mot brann, rekkverk, trapper, osv.

Tilstandsrapporten beskriver ikke hele boligen

BYGNINGSSAKKYNDIGE SER FOR EKSEMPEL IKKE PÅ

- vanlig slitasje og normal vedlikeholdstilstand
- bagatellmessige forhold som ikke påvirker bygningens bruk eller verdi vesentlig
- etasjeskillere
- tilleggsbygg slik som garasje, bod, anneks, naust også videre
- utvendige trapper
- støttemurer
- skjulte installasjoner
- installasjoner utenfor bygningen
- full funksjonstesting av el- og VVS-installasjoner
- geologiske forhold og bygningens plassering på grunnen
- bygningens planløsning
- bygningens innredning
- løsløse slik som hvitevarer
- utendørs svømmebasseng og pumpeanlegg
- bygningens estetikk og arkitektur
- bygningens lovlighet (bortsett fra bruksendringer, brannceller og forhold som åpenbart kan påvirke helse, miljø og sikkerhet)
- fellesarealer (med mindre boligeier har vedlikeholdsplikt for fellesarealer og dette er kjent for bygningsakkyndig, eller fellesarealet har en særlig tilknytning til boligen).

© iVerdi 2023 © Norsk takst 2023

Malen til denne rapporten, inkludert standardtekstene fra Norsk takst, er vernet etter åndsverkloven og kan kun benyttes av medlemsforetakene i Norsk takst og av takstingeniører som er sertifisert i slikt foretak, samt av kunder hos iVerdi og studenter hos NEAK. For andre aktører er eksemplarframstilling av malen og standardtekster, som utskrift og annen kopiering til bruk som grunnlag for tilsvarende rapporter, bare tillatt når det er hjemlet i lov (kopiering til privat bruk, sitat o.l.) eller avtale med Norsk Takst ([Forside](#)) eller iVerdi ([Hjem-iVerdi](#)).

Utnyttelse i strid med lov eller avtale kan medføre erstatnings- og straffansvar.

Dette trenger du å vite om tilstandsrapporten

Tilstanden vurderes med ulike tilstandsgrader

Tilstanden gir uttrykk for en gitt forventet tilstand, blant annet vurdert ut fra alder og normal bruk. Ved Tilstandsgrad 0 (TG0) og Tilstandsgrad 1 (TG1) gir den bygningssakkyndige normalt ingen begrunnelse for valg av tilstandsgrad. Grunnen er at bygningen eller bygningsdelen da bare har normal slitasje. Ved skjulte konstruksjoner kan alder alene avgjøre tilstandsgrad. Når bygningssakkyndige anbefaler tiltak, for eksempel utbedringer, må brukeren av rapporten vurdere om tiltakene er nødvendige og lønnsomme.

Når den bygningssakkyndige velger tilstandsgrad, baseres vurderingen på faste kriterier som følger av gjeldende bransjestandard for Teknisk tilstandsanalyse ved omsetning av bolig og Forskrift til avhendingslova.



TILSTANDSGRAD 0, TG0: INGEN AVVIK

Bygningsdelen skal være tilnærmet ny, ikke vise tegn på slitasje og det skal være lagt frem dokumentasjon på faglig god utførelse. Det er ingen merknader til delen.



TILSTANDSGRAD 1, TG1: MINDRE AVVIK

Bygningsdelen skal bare ha normal slitasje, og straktiltak skal ikke anses som nødvendig. Graden kan også brukes når delen er ny, men der dokumentasjon på faglig god utførelse mangler.



TILSTANDSGRAD 2, TG2: VESENTLIGE AVVIK OG MINDRE AVVIK SOM ETTER NS 3600 GIR TG 2

Bygningsdelen skal enten ha feil utførelse, en skade eller symptomer på skade, sterk slitasje eller nedsatt funksjon. Graden gis når bygningsdelen trenger vedlikehold eller tiltak i nær fremtid. Graden skal også brukes når delen er gammel og det er grunn til å varsle om faren for skader på grunn av alderen, eller når det er grunn til å overvåke delen spesielt på grunn av fare for større skader eller følgeskader.

Ved avvik som ikke krever umiddelbare tiltak (ingen umiddelbar kostnad) så blir TG2 markert med en lysere farge.



TILSTANDSGRAD 3, TG3: STORE ELLER ALVORLIGE AVVIK

Denne tilstandsgraden brukes ved kraftige tegn på forhold som man må regne med trenger utbedring straks eller innen kort tid. Det er påvist funksjonssvikt eller sammenbrudd.



IKKE UNDERSØKT/IKKE TILGJENGELIG FOR UNDERSØKELSE

Det kan være avvik/skader som ikke er avdekket.

Hva er et anslag på utbedringskostnad?

Hva det vil koste å utbedre rom eller bygningsdeler, er et forsiktig anslag basert på nåværende kvalitet, registrert avvik og angitte tiltak i rapporten. Anslaget er gitt på generelt grunnlag og må ikke forveksles med et pristilbud fra en håndverker. Det kan foreligge avvik og tiltak som ikke kommer frem av rapporten.

Utbedringskostnad avhenger blant annet av personlige valg av og markedspris på materialer og tjenesteyter.

I rapporten skal det settes anslag for utbedringskostnad for TG3, og slikt anslag kan også gis ved TG2.



Beskrivelse av eiendommen

Leilighet fra 2006 som ligger i 1. etasje.

Våtrom er fra byggeår.

Generelt holder bygningen normalt god standard i forhold til bygningens alder.

Les ellers under de respektive bygningsdeler angående tilstandsvurderinger og gitte tilstandsgrader.

Boligbygg med flere boenheter - Byggeår: 2006

UTVENDIG [Gå til side](#)

Bygningen har malte trevinduer med 2-lags glass.

Bygningen har malt hovedytterdør og malt balkongdør i tre.

Balkong/platting oppført i impregnerte materialer med rekkverk i tre.

INNSENDIG [Gå til side](#)

Innvendig er det gulv av laminat og fliser. Veggene har plater med malt strie. Innvendige tak har himlingsplater.

Gulv på grunn av betong med vannbåren varme i stue, kjøkken entré og våtrom.

Det er ikke foretatt radonmålinger og bygget er heller ikke utført med radonsperre.

Innvendig har boligen malte fyllingsdører.

VÅTROM [Gå til side](#)

Bad/vaskerom:

Aktuell byggeforskrift er tekniske forskrifter i perioden 1997-2010.

Dokumentasjon: ingen dokumentasjon.

Veggene har fliser. Taket har himlingsplater.

Gulvet er flislagt med vannbåren varme. Fall mot sluk er målt til 10mm

Det er plastsluk og ukjent tettesjikt/membran.

Rommet har innredning med nedfelt servant, toalett, dusjkabinett og opplegg for vaskemaskin.

Det er mekanisk avtrekk.

Hulltaking er foretatt uten å påvise unormale forhold.

Fuktkvotemåling (vekt%) i konstruksjonen ble målt til 10. Hulltaking er foretatt ved/i Gang.

KJØKKEN [Gå til side](#)

Kjøkkenet har innredning med profilerte fronter. Det er kjøleskap, oppvaskmaskin og komfyr. Benkeplaten er av laminat.

Det er kjøkkenventilator med avtrekk ut.

TEKNISKE INSTALLASJONER [Gå til side](#)

Innvendige vannledninger er av plast (rør i rør). Det er besikket i rørskap på badetrom.

Det er avløpsrør av plast.

Boligen har naturlig ventilasjon med ventilert vindu og vindu som kan åpnes. Mekanisk avtrekk fra kjøkken og badetrom.

Varmtvann via fjernvarmeanlegg.

Sentralstøvsuger montert på bod.

Vannbåren gulvvarme i stue, kjøkken, entré og bad. Anlegget er tilkoblet fjernvarmeanlegg.

Skjultelektrisk anlegg med automatsikringer. Jordkabel.

Leiligheten har røykvarslere og brannslukker.

Markedsvurdering

Totalt Bruksareal	94 m ²
Totalt Bruksareal for hoveddel	74 m ²
Totalpris	2 800 000

Arealer [Gå til side](#)

Befaring - og eiendomsopplysninger [Gå til side](#)

Tomteverdi og teknisk verdi bygninger 3 100 000

Forutsetninger og vedlegg [Gå til side](#)

Lovlighet [Gå til side](#)

Boligbygg med flere boenheter

- Det foreligger godkjente og byggemeldte tegninger, som stemmer med dagens bruk

Garasje

- Det foreligger godkjente og byggemeldte tegninger, men det er avvik fra disse.

Avvik i garasjens størrelse.

Sammendrag av boligens tilstand

Fordeling av tilstandsgrader

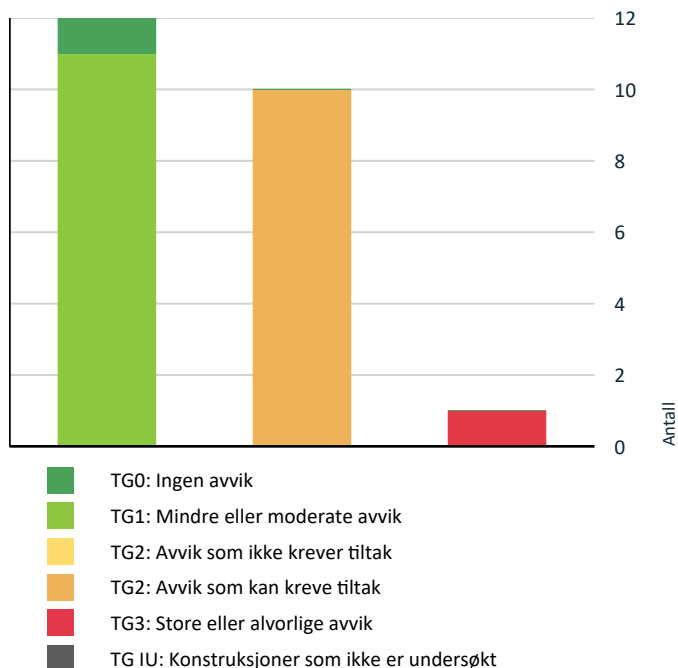

Vil du vite mer om tilstandsgrader? Se side 4.

Anslag på utbedringskostnad

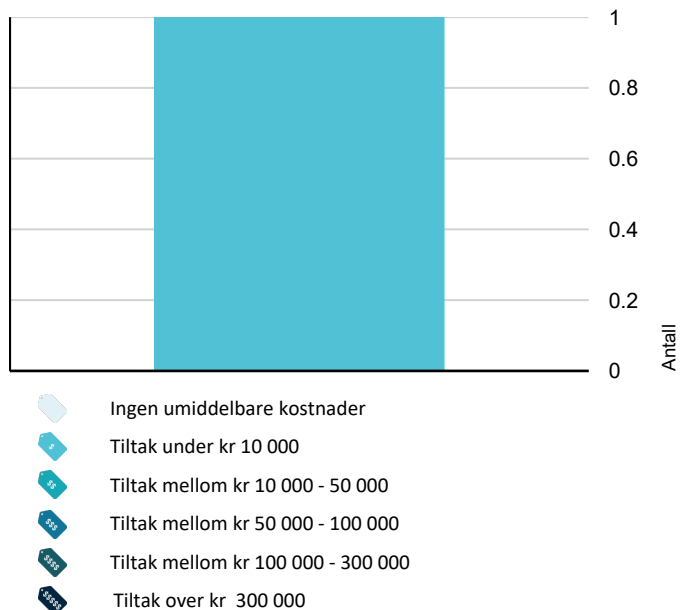

Hva er anslag på utbedringskostnad? Se side 4.

Spesielt for dette oppdraget/rapporten

Kun oppmåling og enkelt besiktigelse av tilleggsbygg.

Takstmannen er ikke gjort kjent med andre forhold som kan ha betydning for eiendommens verdi en det som er nevnt i takstdokumentet.

Oppsummering av avvik

Vil du vite mer? Se på rommet eller bygningsdelen senere i rapporten.

Boligbygg med flere boenheter

! TG 3 STORE ELLER ALVORLIGE AVVIK

! Våtrom > Etasje > Bad/vaskerom > Ventilasjon [Gå til side](#)

! TG 2 AVVIK SOM KAN KREVE TILTAK

! Utvendig > Vinduer [Gå til side](#)

! Utvendig > Balkonger, terrasser og rom under balkonger [Gå til side](#)

! Innvendig > Overflater [Gå til side](#)

! Innvendig > Radon [Gå til side](#)

! Tekniske installasjoner > Vannledninger [Gå til side](#)

! Tekniske installasjoner > Ventilasjon [Gå til side](#)

! Tekniske installasjoner > Elektrisk anlegg [Gå til side](#)

! Våtrom > Etasje > Bad/vaskerom > Overflater vegger og himling [Gå til side](#)

! Våtrom > Etasje > Bad/vaskerom > Overflater Gulv [Gå til side](#)

! Våtrom > Etasje > Bad/vaskerom > Sluk, membran og tettesjikt [Gå til side](#)

Tilstandsrapport

BOLIGBYGG MED FLERE BOENHETER



Byggeår
2006

Standard
Normal standard

Vedlikehold
Normalt vedlikeholdt.

UTVENDIG

! TG 2 Vinduer

Bygningen har malte trevinduer med 2-lags glass.

Vurdering av avvik:

- Det er påvist avvik rundt innsettsdetaljer.
- Det er påvist manglende åpning mellom beslag og vindusomramming.

Konsekvens/tiltak

- Det bør gjøres tiltak for å lukke avviket.



! TG 1 Dører

Bygningen har malt hovedytterdør og malt balkongdør i tre.

! TG 2 Balkonger, terrasser og rom under balkonger

Balkong/platting oppført i impregnerte materialer med rekkverk i tre.

Vurdering av avvik:

- Det er ikke montert beslag mellom yttervegg og balkong/terrasse.

Konsekvens/tiltak

- Beslag må skiftes ut/monteres.



INNVENDIG

! TG 2 Overflater

Innvendig er det gulv av laminat og fliser. Veggene har plater med malt strie. Innvendige tak har himlingsplater.

Vurdering av avvik:

- Det er påvist andre avvik:
- Ujevn sparkling på vegger i stue/kjøkken.

Konsekvens/tiltak

- Det må foretas tiltak for å lukke avviket.

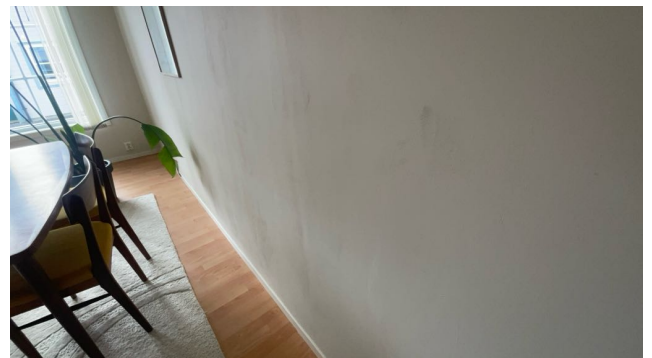

! TG 1 Etasjeskille/gulv mot grunn

Gulv på grunn av betong med vannbåren varme i stue, kjøkken entré og våtrom.

! TG 2 Radon

Det er ikke foretatt radonmålinger og bygget er heller ikke utført med radonsperre.

Vurdering av avvik:

- Det er ikke foretatt radonmålinger, og bygget er heller ikke utført med radonsperre.

Tilstandsrapport

Konsekvens/tiltak

- Det bør gjennomføres radonmålinger.

TG 1 Innvendige dører

Innvendig har boligen malte fyllingsdører.

VÅTROM

ETASJE > BAD/VASKEROM

Generell

Aktuell byggeforskrift er tekniske forskrifter i perioden 1997-2010.
Dokumentasjon: ingen dokumentasjon.

Årstall: 2006 Kilde: Eier

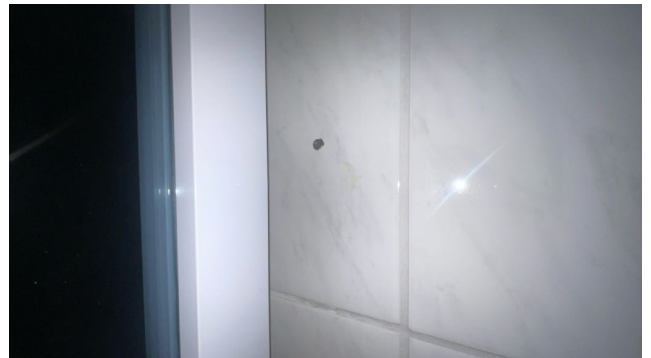

ETASJE > BAD/VASKEROM

TG 2 Overflater Gulv

Gulvet er flislagt med vannbåren varme. Fall mot sluk er målt til 10mm

Vurdering av avvik:

- Det er påvist at høydeforskjell fra topp slukrist til gulv/synlig topp membran ved dørterskel er mindre enn 25 mm.

Konsekvens/tiltak

- Våtrommet fungerer med dette avviket.

Dusjkabinett montert.

ETASJE > BAD/VASKEROM

TG 2 Sluk, membran og tettesjikt

Det er plastsluk og ukjent tettesjikt/membran.

Vurdering av avvik:

- Det er påvist mangelfull/feil utførelse rundt rørgjennomføringer e.l. som gir fare for fukt i konstruksjonen i våtsone.
- Mer enn halvparten av forventet brukstid er passert på membranløsningen.

Konsekvens/tiltak

- Løsningen/utførelsen rundt rørgjennomføringer gir fare for fukt inn i konstruksjoner.
- Overvåk tilstanden jevnlig. For å få tilstandsgrad 0 eller 1 må tettesjiktet skiftes ut, men tidspunktet for når dette er nødvendig er vanskelig å si noe om.



ETASJE > BAD/VASKEROM

TG 2 Overflater vegger og himling

Veggene har fliser. Taket har himlingsplater.

Vurdering av avvik:

- Det er vindu/dør med ikke fuktbestandige materialer i våtsone (ved vask, dusj, badekar, osv.), løsningen eller byggematerialet er uegnet
- Det er påvist andre avvik:

Rørgjennomføring i vegg under vask ikke tilfredstillende utført. Mangler veggbokser med mansjetter rundt.

Hull etter dusjvegger i fliser.

Konsekvens/tiltak

- Det må foretas tiltak for å lukke avviket.

Tilstandsrapport



ETASJE > BAD/VASKEROM

TG 1 Sanitærutstyr og innredning

Rommet har innredning med nedfelt servant, toalett, dusjkabinett og opplegg for vaskemaskin.

ETASJE > BAD/VASKEROM

TG 3 Ventilasjon

Det er mekanisk avtrekk.

Vurdering av avvik:

- Avtrekk fungerer ikke fra våtrom

Konsekvens/tiltak

- Anlegget bør etterses av fagperson.

Kostnadsestimat: Under 10 000

ETASJE > BAD/VASKEROM

TG 1 Tilliggende konstruksjoner våtrom

Hulltaking er foretatt uten å påvise unormale forhold. Fuktkvotemåling (vekt%) i konstruksjonen ble målt til 10. Hulltaking er foretatt ved/i Gang.

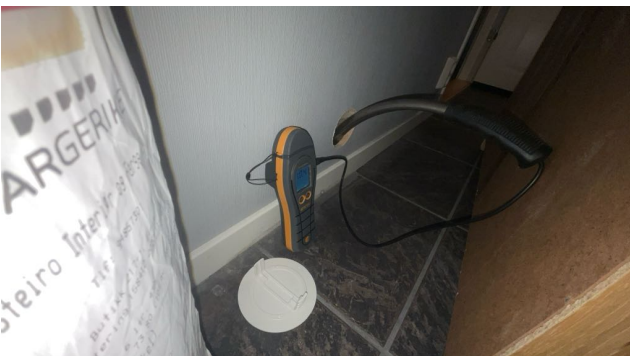

KJØKKEN

ETASJE > STUE/KJØKKEN

TG 1 Overflater og innredning

Kjøkkenet har innredning med profilerte fronter. Det er kjøleskap, oppvaskmaskin og komfyr. Benkeplaten er av laminat.



ETASJE > STUE/KJØKKEN

TG 1 Avtrekk

Det er kjøkkenventilator med avtrekk ut.

TEKNISKE INSTALLASJONER

TG 2 Vannledninger

Innvendige vannledninger er av plast (rør i rør). Det er besiktiget i rørskap på baderom.

Vurdering av avvik:

- Det mangler tettemuffer i enden av varerør på rør-i-rør-system.
- Rørkursene på rør-i-rør systemet på vannledninger er ikke merket.

Konsekvens/tiltak

- Rørkurser på rør-i-rør system bør merkes.
- Det må monteres tettemuffer i enden av varerørene.

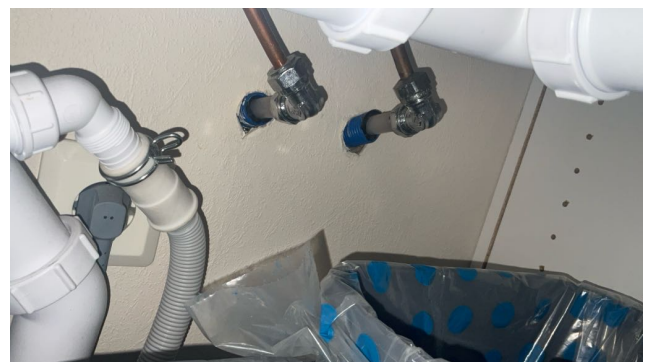

TG 1 Avløpsrør

Det er avløpsrør av plast.

TG 2 Ventilasjon

Tilstandsrapport

Boligen har naturlig ventilasjon med ventiler i vindu og vindu som kan åpnes. Mekanisk avtrekk fra kjøkken og badrom.

Vurdering av avvik:

- Det er påvist andre avvik:

Avtrekksvifte på badrom fungerer ikke.

Konsekvens/tiltak

- Det må foretas tiltak for å lukke avviket.

! TG 1 Varmtvannstank

Varmtvann via fjernvarmeanlegg.

! TG 1 Andre installasjoner

Sentralstøvsuger montert på bod.



! TG 1 Vannbåren varme

Vannbåren gulvvarme i stue, kjøkken, entré og bad. Anlegget er tilkoblet fjernvarmeanlegg.

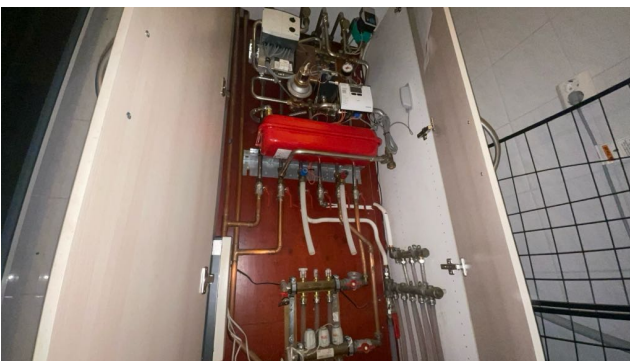

! TG 2 Elektrisk anlegg

Dette er en forenklet kontroll begrenset til de spørsmål og undersøkelser som forskrift til avhendingslova (tryggere bolighandel) § 2-18 inneholder. Dette kan ikke sammenlignes med en kontroll utført av offentlig myndighet (Det lokale eltilsyn) eller registrert elektrovirksomhet, og en bygningssakkyndig har verken kompetanse eller lov til å foreta en slik kontroll.

Tilstandsgraden er vurdert ut fra den forenklede og begrensede kontrollen som forskriften inneholder. El-anlegget kan ha feil og mangler som en slik forenklet undersøkelse ikke vil avdekke. Vær derfor oppmerksom på denne risikoen, og søk videre veiledning eller få en fullstendig kontroll utført av registrert elektrovirksomhet.

Skjultelektrisk anlegg med automatsikringer. Jordkabel.

Spørsmål til eier

1. Er alle elektriske arbeider/anlegg i boligen utført av en registrert elektroinstallasjonsvirksomhet?
Ja
2. Er det elektriske anlegget utført eller er det foretatt tilleggsarbeider på det elektriske anlegget etter 1.1.1999?
Ja
Eksisterer det samsvarserklæring?
Nei
3. Foreligger det kontrollrapport fra offentlig myndighet – Det Lokale Eltilsyn (DLE) eller eventuelt andre tilsvarende kontrollinstanser med avvik som ikke er utbedret eller kontrollen er over 5 år?
Nei
4. Har det vært brann, branntilløp eller varmgang (for eksempel termiske skader på deksler, kontaktpunkter eller lignende) i boligens elektriske anlegg?
Nei

Generelt om anlegget

5. Er det tegn til at det har vært termiske skader (tegn på varmgang) på kabler, brytere, downlights, stikkontakter og elektrisk utstyr? Sjekk samtidig tilstanden på elektrisk tilkobling av varmtvannsbereider, jamfør eget punkt under varmtvannstank
Nei
6. Er der synlig defekter på kabler eller er disse ikke tilstrekkelig festet?
Nei

Inntak og sikringskap

7. Er det tegn på at kabelinnføringer og hull i inntak og sikringskap ikke er tette, så langt dette er mulig å sjekke uten å fjerne kapslinger?
Nei
8. Finnes det kursfortegnelse, og er den i samsvar med antall sikringer?
Ja
9. Foreta en helhetsvurdering av det elektriske anlegget, dets alder, allmenne tilstand og fare for liv og helse. Bør det elektriske anlegget ha en utvidet el-kontroll?
Nei

Tilstandsrapport



! TG 0 Branntekniske forhold

Dette er en forenklet kontroll begrenset til de spørsmål som fremkommer under. Tilstandsgraden er basert på retningslinjer til disse spørsmålene i bransjestandarden NS3600. Dette kan ikke sammenlignes med en fullstendig kontroll av branntekniske forhold av offentlig myndighet, eller en vurdering av boligens branntekniske forhold eller prosjektering fra en rådgiver med spesialkompetanse. En bygningssakkyndig har verken kompetanse til å gi slik veiledning eller lov til å foreta en slik kontroll.

Tilstandsgraden er vurdert ut fra den foreklede og begrensede kontrollen. Det kan være feil og mangler om branntekniske forhold som en slik forenklet undersøkelse ikke vil avdekke. Vær derfor oppmerksom på denne risikoen, og søk videre veiledning eller rådgivning.

Leiligheten har røykvarslere og brannslukker.

1. Er det mangler på røykvarsler i boligen iht. forskriftskrav på søknadstidspunktet, men minst Byggeforskrift 1985?
Nei
2. Er det skader på røykvarslere?
Nei
3. Er det skader på brannslukkingsutstyr eller er apparatet eldre enn 10 år?
Nei
4. Er det mangler for brannslukkingsutstyr i boligen iht. forskriftskrav på søknadstidspunktet, men minst Byggeforskrift 1985?
Nei

Bygninger på eiendommen

Garasje



Anvendelse

Byggeår

2006

Standard

Norma standard

Vedlikehold

Normalt vedlikeholdt.

Merk: Bygget er ikke tilstandsvurdert

Kommentar

Beskrivelse

Garasje oppført i bindingsverk av tre med liggende trekledning. Ikke isolert.

Saltakkonstruksjon av tre som er tekket med stålplater.

Støpt betonggulv.

Garasjeporter i tre.

Innlagt strøm og elektrisk garasjeport.

Bygget er ikke tilstandsvurdert ihht Forskrift til avhendingslova og NS3600. Dette er kun en enkel beskrivelse.

Konklusjon og markedsvurdering

Formål med takseringen: Salg

Hovedbyggets BRA/BRA-i

74 m²/74 m²

Boligbygg med flere boenheter : Stue/kjøkken, Entré,
2 Soverom, Bod, Bad/vaskerom

Andre bygg: Garasje

Bruksareal andre bygg: 20 m²

Detaljert oppstilling over areal finnes i rapporten.

Markedsverdi

Kr 2 800 000

Vurdering av hva verdien er i det åpne eiendomsmarkedet på vurderingstidspunkt. I tilfelle det er andel fellesgjeld/fellesformue, boret, bruksrett eller festet tomt, er det gjort fradrag/tillegg for dette.

Les mer om markedsverdi på siste side i rapporten.

Teknisk verdi bygninger, med tomteverdi

Kr 3 100 000

Kostnaden ved å oppføre et tilsvarende bygg i henhold til dagens lovverk, med fradrag for utidsmessighet, elde, vedlikeholds mangler, gjenstående arbeider, tilstandssvekkelser og forskriftsmangler.

Les mer om teknisk verdi på siste side i rapporten.

Markedsverdi

2 800 000

Konklusjon markedsverdi

2 800 000

Markedsvurdering

Salg i område, beliggenhet og bygningers helhetsinntrykk er bl.a. lagt til grunn ved verdifastsettelsen.

Markedsverdi er hva en kjøper vil betale for boligen i et åpent marked. Markedsverdien finner man ved å sammenligne med andre solgte boliger i samme område. Eksakt markedsverdi vet man først når boligen er solgt. I markedsverdien gjør takstmannen et fradrag for blant annet elde, slitasje og løsninger som ikke samsvarer med dagens forventninger, se teknisk verdi.

Teknisk verdi er hva det koster å oppføre tilsvarende bygg på tilsvarende tomt. Beregningen baseres på dagens lover, forskrifter og byggekostnader. I verdien gjøres det fradrag for alder, slitasje, byggkonstruksjoner som ikke er i orden, avvik fra dagens forskrifter, gjenstående arbeider mv.

Høyere teknisk verdi (byggeteknisk verdi - fradrag + tomteverdi) enn markedsverdi. Dette pga. prisnivået i området.

Beregninger

Årlige kostnader

Vedlikeholdskostnader (erfaringsmessige tall avhengig av størrelse, alder, vedlikehold etc.)	Kr.	3 000
Forsikring er stipulert etter erfaringsmessige tall, da det kan skille noe avhengig av hvilket selskap som boligen blir forsikret i og avtaler som kunden har med selskapet.	Kr.	8 000
Sum Årlige kostnader (Avrundet)	Kr.	11 000

Teknisk verdi bygninger

Boligbygg med flere boenheter

Normale byggekostnader (utregnet som for nybygg)	Kr.	2 900 000
Fradrag (utidsmessighet, elde, vedlikeholdsmangler, gjenstående arbeider, svekkelser og forskriftsmangler)	Kr.	- 450 000
Sum teknisk verdi - Boligbygg med flere boenheter	Kr.	2 450 000

Garasje

Normale byggekostnader (utregnet som for nybygg)	Kr.	280 000
Fradrag (utidsmessighet, elde, vedlikeholdsmangler, gjenstående arbeider, svekkelser og forskriftsmangler)	Kr.	-
Sum teknisk verdi - Garasje	Kr.	280 000

Sum teknisk verdi bygninger

Kr. 2 730 000

Tomteverdi

Tomteverdi er en beregnet verdi for tomten slik den fremstår på befaringstidspunktet. Tomteverdien består av normal tomtekostnad i det aktuelle området og en vurdert verdi for beliggenhet. Normal tomtekostnad fremkommer ved å beregne teknisk verdi for råtomt, infrastruktur på tomten samt opparbeiding / beplantning, arrondering av terrenget og markedstilpasning for beliggenhet.

Normal tomteverdi	Kr.	350 000
-------------------	-----	---------

Beregnet tomteverdi

Kr. 350 000

Tomteverdi og teknisk verdi bygninger

Tomteverdi og teknisk verdi bygninger for det aktuelle takstobjektet (Avrundet)	Kr.	3 100 000
--	------------	------------------

Arealer, byggetegninger og brannceller

Standard gjeldende fra 01.01.2024

Arealmålinger og arealoppsett er basert på Norsk standard 3940:2023 Areal- og volum-beregninger av bygninger. Arealet gjelder for tidspunktet da boligen ble målt

Hva er måleverdig areal?

Arealet i rommet må ha minst 1,90 m fri høyde over gulvet og minst bredde på 0,60 m. Et loft med skråtak vil for eksempel bare få registrert målbart areal der høyden er minst 1,90 m og bredden minst 0,60 m. Rommet må ha dør eller luke, og gangbart gulv.

Hva er bruksareal?

$$\text{BRA} = \text{BRA-i} + \text{BRA-e} + \text{BRA-b}$$

Bruksarealet for bygningen er bruttoarealet minus arealet som optas av yttervegger.

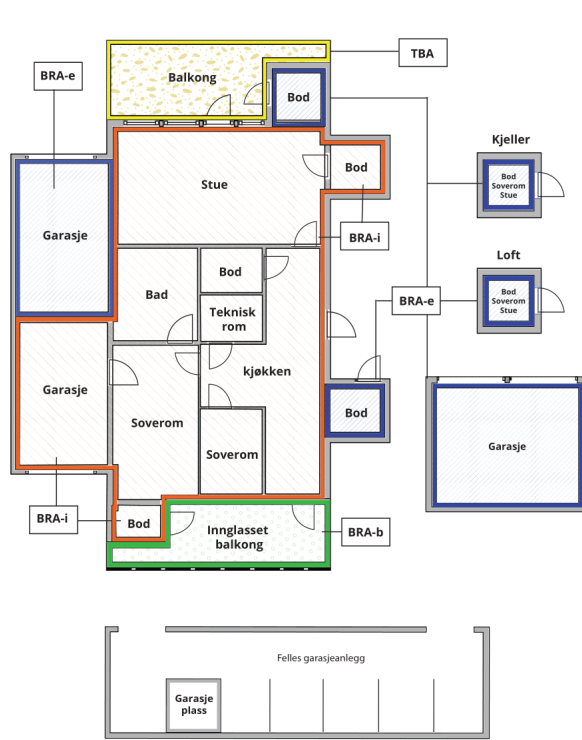

Carport og/eller garasjeplass i felles garasjeanlegg er ikke måleverdig areal

Internt bruksareal (BRA-i)	Arealet innenfor boenheten(e)
Eksternt bruksareal (BRA-e)	Arealet av alle rom utenfor boenheten(e) og som tilhører denne, slik som for eksempel boden
Innglasset balkong mv (BRA-b)	Arealet av innglasset balkong, veranda eller altan når denne er tilknyttet boenheten(e)
Terrasse- og balkongareal (TBA)	Arealet av terrasser, åpne balkonger og åpen altan tilknyttet boenheten(e)

Gulvareal (GUA) Er sum av BRA (bruksareal) og ALH (areal med lav takhøyde).
Areal med lav takhøyde (ALH) er ikke måleverdig areal, som skyldes skråtak og lav himlingshøyde.

GUA kan opplyses i markedsføring der det er aktuelt for den konkrete boligen og kun sammen med BRA-i, for eksempel der gulvflaten har en verdi og har funksjon ved møblering og bruk av rommene. Ikke innredet areal som kaldloft, måles og oppgis normalt ikke.

Arealet kan ikke alltid fastsettes nøyaktig

Areal kan være komplisert eller umulig å måle opp nøyaktig fordi det er vanskelig å fastslå tykkelsen på innervegger, skjeheter i og utforming av bygningskonstruksjoner som karnapp, buer og vinkler som ikke er rette, åpne rom over flere etasjer og så videre.

Eiendommens markedsverdi kan ikke baseres på en matematisk beregning basert på antall kvadratmeter opplyst i rapporten. Opplysninger om areal kan altså ikke alene benyttes for å beregne eiendommens verdi.

Den bygningsakkyndige kan avdekke eventuelle bruksendringer og avvik i branncelleinndeling

Den bygningsakkyndige ser på byggetegninger hvis de er tilgjengelige og dette er en del av oppdraget, og vurderer bruken av boligen opp mot tegningene. Hvis den bygningsakkyndige oppdager at en bolig ikke ser ut til å være delt opp i brannceller etter kravene i byggt teknisk forskrift på befaringstidspunktet, skal det opplyses om dette.

Reglene om bruksendring og brannceller kan være kompliserte. Søk videre faglige råd om rapporten ikke gir deg svar. Den bygningsakkyndige kan ikke vurdere og svare på alle spørsmål, og kan heller ikke vite om kommunen kan gi unntak for kravene som gjelder. [Vil du vite mer?](#)

Om brannceller

En branncelle er hele eller avgrensede deler av en bygning hvor en brann fritt kan utvikle seg uten at den kan spre seg til andre bygninger eller andre deler av bygningen i løpet av en fastsatt tid.

Om bruksendring

Bruksendring er å endre bruken av et rom fra en tillatt bruk til en annen. Dette kan kreve søknad og tillatelse, for eksempel hvis du endrer et rom fra bod til soverom eller arbeidsrom, eller hvis du endrer en bolig til to separate boliger.

Rom for varig opphold har krav til takhøyde, romstørrelse, rømningsvei og lysforhold som må være oppfylt. Du kan søke kommunen om unntak for kravene, men kan ikke regne med å få unntak for krav som går på helse og sikkerhet, for eksempel krav til rømningsvei.

Bruksendring som krever godkjenning, og som ikke er søkt bruksendret, er ulovlig. Kommunen kan etter plan- og bygningsloven kapittel 32 forfølge overtredelser. Kommunen kan pålegge deg å avslutte den ulovlige bruken, eventuelt å rette eller tilbakeføre rommet til godkjent bruk.

Arealer

Boligbygg med flere boenheter

Ny arealstandard

Etasje	Bruksareal BRA m ²			SUM	Terrasse- og balkongareal (TBA)
	Internt bruksareal (BRA-i)	Eksternt bruksareal (BRA-e)	Innglasset balkong (BRA-b)		
Etasje	74			74	22
SUM	74				22
SUM BRA	74				

Romfordeling

Etasje	Internt bruksareal (BRA-i)	Eksternt bruksareal (BRA-e)	Innglasset balkong (BRA-b)
Etasje	Stue/kjøkken, Entré, Soverom, Bod, Soverom 2, Bad/vaskerom		

Lovlighet

Byggetegninger

Det foreligger godkjente og byggemeldte tegninger, som stemmer med dagens bruk

Brannceller

Er det påvist synlige tegn på avvik i branncelleinndeling ut ifra dagens byggeteknisk forskrift?

Ja Nei

Nyere håndverkstjenester

Er det ifølge eier utført håndverkstjenester på boligen siste 5 år?

Ja Nei

Kommentar:

Krav for rom til varig opphold

Er det påvist avvik i forhold til rømningsvei, dagslysflate eller takhøyde?

Ja Nei

Kommentar:

Garasje

Ny arealstandard

Etasje	Bruksareal BRA m ²			SUM	Terrasse- og balkongareal (TBA)
	Internt bruksareal (BRA-i)	Eksternt bruksareal (BRA-e)	Innglasset balkong (BRA-b)		
Etasje		20		20	
SUM		20			
SUM BRA	20				

Romfordeling

Etasje	Internt bruksareal (BRA-i)	Eksternt bruksareal (BRA-e)	Innglasset balkong (BRA-b)
Etasje		Bod, Garasje	

Lovlighet

Byggetegninger

Det foreligger godkjente og byggemeldte tegninger, men det er avvik fra disse.

Kommentar: Avvik i garasjens størrelse.

Brannceller

Er det påvist synlige tegn på avvik i branncelleinndeling ut ifra dagens byggeteknisk forskrift?

Ja Nei

Nyere håndverkstjenester

Er det ifølge eier utført håndverkstjenester på boligen siste 5 år?

Ja Nei

Krav for rom til varig opphold

Er det påvist avvik i forhold til rømningsvei, dagslysflate eller takhøyde?

Ja Nei

Kommentar:

Total fordeling mellom P-ROM og S-ROM

Tabellen under viser fordelingen av P-ROM og S-ROM etter veiledningen til NS 3940: 2012. Dette er til informasjon og til sammenligning. Tallene er omtrentlige, kan avvike fra faktiske målinger og er ikke juridisk bindende

	P-ROM(m2)	S-ROM(m2)
Boligbygg med flere boenheter	71	3
Garasje	0	20

Befarings - og eiendomsopplysninger

Befaring

Dato	Til stede	Rolle
04.4.2025	Roger Håkonsen	Takstingeniør
	Mari Jahren Herud	Kunde

Matrikkeldata

Kommune	gnr.	bnr.	fnr.	snr.	Areal	Kilde	Eieforhold
1870 SORTLAND	15	2096		3	2695 m ²	IKKE OPPGITT (Ambita)	Ikke relevant

Adresse

Bakkelia 40 A

Hjemmelshaver

Herud Mari Jahren

Kommentar

Felleseie tomt.

Eiendomsopplysninger

Beliggenhet

Leiligheten er beliggende 1. etasje 4-mannsbolig som endeleilighet mot vest, etablert boligområde Lamarka like sør for Sortland sentrum.

Solåpen beliggenhet, attraktivt boligområde uten gjennomgangstrafikk.

Dette boligområdet består av flere tilsvarende bygninger, mens området for øvrig vesentlig grad består av eneboliger. Skole og to barnehager har beliggenhet like nærheten.

tilllegg er det også gangavstand til bl.a. idrettsanlegg samt utmark med attraktivt og meget brukt turområde både sommer og vinter. Sortland, by og regionsenter Vesterålen, har bl.a. godt utbygd service- og forretningstilbud, variert skoletilbud samt gode kommunikasjoner med buss, båt og fly.

Adkomstvei

Via offentlig vei.

Tilknytning vann

Offentlig tilknyttet vann

Tilknytning avløp

Offentlig tilknyttet avløp

Regulering

Regulert til konsentrert småhusbebyggelse

Om tomten

Opparbeidet tomt med gressplen og gruset innkjørsel.

Siste hjemmelsovergang

Kjøpesum	År
2 700 000	2023

Kilder og vedlegg

Dokumenter

Beskrivelse	Dato	Kommentar	Status	Sider	Vedlagt
Grunnbokutskrift	09.04.2025		Gjennomgått		Nei
Eiendomsverdi.no	09.04.2025		Gjennomgått		Nei
Situasjonskart	09.04.2025		Gjennomgått		Nei
Eier	09.04.2025		Gjennomgått		Nei

Revisjoner

Versjon	Dato	Kommentar
1	10.04.2025	
2	10.04.2025	
3	10.04.2025	
4	10.04.2025	

Tilstandsrapportens avgrensninger

STRUKTUR•REFERANSENIVÅ•TILSTANDSGRADER

- Rapporten er basert på innholdskrav i Forskrift til avhendingslova (tryggere bolighandel). Formålet er å gi en tilstandsanalyse til bruk for den som bestiller og/eller i et salg til forbruker, og ikke for andre tredjeparter. Rapportens struktur, metode og begrepsbruk følger i hovedsak Norsk Standard NS 3600:2018 (Teknisk tilstandsanalyse ved omsetning av bolig), samt Takstbransjens retningslinjer for arealmåling når det gjelder fordeling mellom P-areal og S-areal.
- Tilbakeholdt eller uriktig informasjon som har betydning for vurderingen, er ikke bygningssakkyndiges ansvar. Rapporten beskriver avvik, altså en tilstand som er dårligere enn referansenivået. Rapporten framhever normalt ikke positive sider ved boligen ut over det som fremgår av tilstandsgradene.
- Tilstanden angis i rapporten og gir uttrykk for en gitt forventet tilstand blant annet vurdert ut fra alder og normal bruk slik:

i) **Tilstandsgrad 0, TG0:** Ingen avvik eller skader. I tillegg må bygningsdelen være tilnærmet ny, mindre enn 5 år, og det foreligger dokumentasjon på faglig god utførelse.

ii) **Tilstandsgrad 1, TG1:** Mindre avvik. Normal slitasje. Strakstiltak ikke nødvendig. TG1 kan gis når bygningsdelen er tilnærmet ny og det ikke foreligger dokumentasjon på faglig god utførelse.

iii) **Tilstandsgrad 2, TG2:** Vesentlige avvik, og mindre avvik som etter NS 3600 gir TG 2, men som ikke nødvendigvis krever umiddelbare tiltak. I denne rapporten kan TG2 i Rapportsammendrag være inndelt i TG2 som krever tiltak og de som ikke krever umiddelbare tiltak. Konstruksjonen har normalt enten feil utførelse, en skade eller symptomer på skade, sterk slitasje eller nedsatt funksjon. Vedlikehold eller tiltak trengs i nær fremtid, det er grunn til å varsle fare for skader på grunn av alder eller overvåke spesielt på grunn av fare for større skade eller følgeskade. For skjulte konstruksjoner vil alder i seg selv være et symptom som kan gi TG2. For synlige konstruksjoner kan alder sammen med andre symptomer og momenter gi TG2. Avvik under TG2 kan gis sjablongmessig anslag.

iv) **Tilstandsgrad 3, TG3:** Store eller alvorlige avvik. Kraftige symptomer på forhold som man må regne med trenger utbedring straks eller innen kort tid. Påvist funksjonssvikt eller sammenbrudd. Avvik under TG3 skal gis sjablongmessig anslag.

v) **Tilstandsgrad TGiu:** Ikke undersøkt/ikke tilgjengelig for undersøkelse.

- Ved TG0 og TG1 gis det normalt ingen begrunnelse for valg av tilstandsgrad, fordi bygningen eller bygningsdelen da bare har normal slitasje. For anbefalte tiltak ved TG2 og TG3 må brukeren av rapporten vurdere om tiltakene er nødvendige og lønnsomme. Hva det vil koste å utbedre rom eller bygningsdeler er et sjablongmessig anslag basert på registrert avvik og angitte tiltak i rapporten. Anslaget er gitt på generelt grunnlag og basert på erfaringstall i seks intervaller, og kan ikke forveksles med en konkret vurdering og tilbud fra en entreprenør eller håndverker. Det må eventuelt innhentes tilbud fra en nærmere undersøkelse, og konkret og nøyaktig vurdering av utbedringskostnad. Kostnader til ikke oppdagede avvik/utbedringer/feil kan forekomme. Utbedringskostnad avhenger av personlige preferanser og markedspris på materialer og tjenesteyter.

PRESISERINGER

- Avvik vurderes ut fra tekniske forskrifter på søknadstidspunktet for bygget. Noen bygningsdeler vurderes etter gjeldende teknisk forskrift på befaringstidspunktet. Dette gjelder blant annet:

i) sluk, tettesjikt og fall på bad og vaskerom (våtrom)

ii) Forhold rundt brann, rømming, sikkerhet, for eksempel rekkverkshøyder/åpninger, ulovlige bruksendringer, brannceller mv.

- For skjulte konstruksjoner slik som vann og avløp uten dokumentasjon, er kvalitet og alder vurdert.

- Fastmonterte installasjoner, for eksempel innfelt belysning (downlights), demonteres ikke for å sjekke dampsperreren bak. Dette er hensyn til bygningssakkyndiges kompetanse og risikoen for skade.

- Kontroll av fukt i konstruksjonen ved hulltaking i bad og vaskerom (våtrom), rom under terreng (kjelleretasje, underetasje og sokkeletasje) eller andre bygningsdeler skjer etter eiers aksept. Hulltaking av våtrom og rom under terreng kan unntaksvis unnlates, se Forskrift til Avhendingsloven.

- Kontroll av romfunksjoner for P-ROM utføres kun når det ikke foreligger godkjente og byggemeldte tegninger, eller når tegninger ikke stemmer med dagens bruk.

- Bygningssakkyndig gir en forenklet vurdering av branntekniske forhold og elektriske installasjoner i boligen dersom det er mer enn fem år siden sist boligen hadde el-tilsyn. Bygningssakkyndig kan anbefale å konsultere offentlige myndigheter eller kvalifisert elektrofaglig fagperson ved behov for grundigere undersøkelser.

TILLEGGSunDERsØKELSER

Etter avtale kan tilstandsanalysen utvides til også å omfatte tilleggsundersøkelser utover minimumskravet i forskriften.

BEFARINGEN

Rapporten gir en vurdering av byggverk og bygningsdeler som bygningssakkyndig har observert, og som fremkommer av Forskrift til avhendingsloven. Rapporten er likevel ingen garanti for at det ikke kan finnes skjulte feil, skader og mangler. NS 3600:2018 (Teknisk tilstandsanalyse ved omsetning av bolig) har undersøkelsesnivå fra 1 til 3, der undersøkelsesnivå 1 er det laveste og baseres på visuell observasjon. Rapporten baseres på undersøkelsesnivå 1 med få unntak (våtrom og rom under terreng). I praksis betyr dette at gjennomføringen av befaringen begrenses som følger:

- Det utføres kun visuelle observasjoner på tilgjengelige flater uten fysiske inngrep (f.eks. riving).

- Flater som er skjult av snø eller på annen måte ikke er tilgjengelig eller skjult, blir ikke kontrollert. Det foretas ikke funksjonsprøving av bygningsdeler, som isolasjon, piper, ventilasjon, el. anlegg, osv.

- Det gis ingen vurdering av boligens tilbehør, hvite- og brunevarer og annet inventar. Dette gjelder også integrert tilbehør.

- Inspisering av yttertak er basert på det som er synlig, normalt på insiden fra loftet og utvendig fra stige/bakkenivå. Befaring av tak må være sikkerhetsmessig forsvarlig for å kunne gjennomføres.

- Stikkprøvetakninger er utvalgt tilfeldig og kan innebære kontroll under overflaten med spiss redskap eller lignende.

Tilstandsrapportens avgrensninger

UTTRYKK OG DEFINISJONER

- **Tilstand:** Byggverkets eller bygningsdelens tekniske, funksjonelle eller estetiske status på et gitt tidspunkt.
- **Symptom:** Observerbart forhold som gir indikasjon på hvilken tilstand et byggverk eller en bygningsdel befinner seg i. Benyttes ved beskrivelse av avvik.
- **Skadegjørere:** Zoologiske eller biologiske skadegjørere, i hovedsak råte, sopp og skadedyr.
- **Fuktsøk:** Overflatesøk med egnet søkeutstyr (fuktindikator) eller visuelle observasjoner.
- **Fuktmåling:** Måling av fuktinnhold i materiale eller i bakenforliggende konstruksjon ved bruk av egnet måleutstyr (blant annet hammerelektrode og pigger).
- **Utvidet fuktsøk (hulltaking):** Boring av hull for inspeksjon og fuktmåling i risikoutsatte konstruksjoner, primært i tilstøtende vegger til bad, utforede kjellervegger og eventuelt i oppforede kjellergulv.
- **Normal slitasjegrad:** Forventet nedsliting av materiale i overflaten som er basert på enkle visuelle observasjoner. Kan vurderes sammen med bygningsdelens alder.
- **Forventet gjenværende brukstid:** Anslått tid et byggverk eller en del av et byggverk fortsatt vil være tjenlig for sitt formål (NS3600, Termer og definisjoner punkt 3.9)

AREALBEREGNING FOR BOENHETER

- Areal fastsettes etter Forskrift til avhendingsloven og Norsk Standard 3940 Areal- og volum-beregninger av bygninger fra 2023.
- Areal oppgis i hele kvadratmeter i rapporten, og gjelder for det tidspunkt oppmålingen fant sted.
- **Bruksareal (BRA)** er det måleverdige arealet som er innenfor omsluttete vegger målt i gulvhøyde (bruttoareal minus arealet som opptas av yttervegger). I tillegg til gulvhøyde gjelder regler om fri bredde for at arealet skal være måleverdig, med betydning for BRA av for eksempel loft med skråtak. BRA består av internt bruksareal (BRA-i), eksternt bruksareal (BRA-e) og innglasset balkong mv (BRA-b). Terrasse- og balkongareal (TBA) opplyses der tilstandsrapporten skal benyttes i boligomsetningen og der det er aktuelt. I tillegg kan gulvareal (GUA) og areal med lav takhøyde (ALH) opplyses sammen med BRA der det er aktuelt og en del av oppdraget. Rom skal ha atkomst og gangbart gulv for å kunne regnes som BRA/måleverdig areal.
- Arealet måles og oppgis dersom arealet oppfyller krav til måleverdighet, slik som at arealet må ha minst en bredde på 0,6m og minst en høyde på 1,9 m osv. Et rom kan være i strid med teknisk forskrift og mangle godkjenning hos kommunen for den aktuelle bruken, uten at dette får betydning for om arealet måles og oppgis i tilstandsrapporten. Når arealet måles tas det ikke hensyn til om arealet er lovlig oppført eller om bruken er lovlig, bruksendringer, lysforhold eller andre sikkerhetsmangler.
- Eiendommens markedsverdi kan ikke baseres på en rent matematisk

beregning i forhold til antall kvadratmeter opplyst i rapporten. Opplysninger om areal kan altså ikke alene benyttes for beregning av eiendommens verdi.

- Rom som ligger utenfor boenheten, men som eier har påvist og/eller opplyst at tilhører boenheten, er oppmålt og inkludert i BRA-e. Det er ikke fremvist dokumentasjon på at rommet tilhører boenheten, med mindre dette er angitt særskilt. Rom utenfor boenheten kan omdisponeres av borettslaget/sameiet og dette kan påvirke boligens BRA. Vær oppmerksom på at NS 3940:2023 og eierseksjonsloven har ulike definisjoner av fellesareal. Ved arealmåling gjelder NS 3940:2023 som definerer fellesareal slik: "Delen av bygning som brukes av to eller flere bruksenheter eller til bygningens forvaltning, drift eller vedlikehold.
- I en overgangsperiode skal rapporter som benyttes i boligomsetningen eller dersom det er en del av oppdraget også opplyse om fordelingen mellom P-ROM og S-ROM med utgangspunkt i definisjonene som fremkommer av veiledningen til Norsk Standard 3940 Areal- og volum-beregninger av bygninger fra 2012. Fordelingen mellom P-ROM og S-ROM er basert på veiledningen og bygningssakkyndiges eget skjønn. P-ROM er måleverdige rom som benyttes til kort eller langt opphold. S-ROM er måleverdige rom som benyttes til lagring, og tekniske rom. Bruken av et rom på befaringstidspunktet har betydning for om rommet defineres som P-ROM eller S-ROM. Dette betyr at rommet både kan være i strid med teknisk forskrift og mangle godkjenning i kommunen for den aktuelle bruken, uten at dette vil få betydning for valg av arealkategori.
- Se øvrig informasjon om areal i rapporten, Norsk Standard 3940 (2012 og 2023) og veiledningen til disse.

PERSONVERN

iVerdi AS, bygningssakkyndig og takstforetaket behandler personopplysninger som bygningssakkyndig trenger for å kunne utarbeide rapporten. Personvernerklæring med informasjon om bruk av personopplysninger og dine rettigheter finner du her [Personvernerklæring - iVerdi](#)

DELING AV PERSONOPPLYSNINGER FOR TRYGGERE BOLIGHANDEL OG MULIG RESERVASJON

Norsk takst og deres samarbeidspartnere benytter personopplysninger fra rapporten for analyse- og statistikkformål, samt utvikling og drift av produkter og tjenester for takstbransjen og andre aktører i boligomsetningen. Les mer om dette og hvordan du kan reservere deg på <https://www.norsktakst.no/norsk/om-norsk-takst/personvernerklæring/reservasjon/>

Vendu lager en boliganalyse basert på opplysninger fra rapporten. Les mer om dette og hvordan du kan reservere deg her: <https://samtykke.vendu.no/XF5109>

KLAGEORDNING FOR FORBRUKERE

Er du som forbruker misfornøyd med bygningssakkyndiges arbeid eller opptreden ved taksering av bolig eller fritidshus, se www.takstklagenemnd.no for mer informasjon

Dette skjema vil være en del av salgsoppgaven

Meglerfirma	Møysalen Eiendomsmegling AS	Oppdragsnr.	75250050		
Adresse	Bakkelia 40 A				
Postnr.	8403	Sted	SORTLAND		
Er det dødsbo?	<input checked="" type="checkbox"/> Nei <input type="checkbox"/> Ja	Avdødes navn			
Salg ved fullmakt?	<input checked="" type="checkbox"/> Nei <input type="checkbox"/> Ja	Navn hjemmelshaver			
Når kjøpte du boligen?	2023	Hvor lenge har du bodd i boligen?	1 år 6 mnd	Har du bodd i boligen siste 12 mnd?	<input type="checkbox"/> Nei <input checked="" type="checkbox"/> Ja
I hvilket selskap har du (evt. sameiet/brl/aksjelaget) tegnet bygningsforsikring?	Sparebank 1 Nord Norge	Polise/avtalenr	19855956/19		
Selger 1 Fornavn	Mari Jahren	Etternavn	Herud		

SPØRSMÅL FOR ALLE TYPER

EIENDOMMER

(spørsmål som besvares med «Ja», skal beskrives nærmere i feltet

«Kommentar»)

1. Kjenner du til om det er/har vært feil ved våtrommene, f.eks. sprekker, lekkasje, råte, lukt eller soppkader?

Nei Ja Kommentar

2. Kjenner du til om det er utført arbeid på bad/våtrom? Hvis nei, gå til punkt 3.

Nei Ja, kun faglært Ja, både av faglært og ufaglært / egeninnsats Ja, kun av ufaglært / egeninnsats

Firmanavn

Redegjør for hva som ble gjort av hvem og når:

2.1 Ble tettesjikt/membran/sluk oppgradert/fornyet?

Nei Ja

Firmanavn

Redegjør for hva som ble gjort av hvem og når:

2.2 Foreligger det dokumentasjon på arbeidene?

Nei Ja Kommentar

2.3 Dersom arbeidet er søknadspiktig (f.eks. bruksendring fra bod til bad, brudd på brannskille), er arbeidet byggemeldt?

Nei Ja Kommentar

3. Kjenner du til om det er/har vært feil på vann/avløp, herunder rørbrudd, tilbakeslag, tett sluk eller lignende?

Nei Ja Kommentar

4. Kjenner du til om det er/har vært utført arbeid/kontroll på vann/avløp?

Nei Ja, kun faglært Ja, både av faglært og ufaglært / egeninnsats Ja, kun av ufaglært / egeninnsats

Firmanavn

Redegjør for hva som ble gjort av hvem og når:

5. Kjenner du til om det er/har vært problemer med drenering, fuktinnsig, øvrig fukt eller fuktmerker i underetasje/kjeller?

Nei Ja Kommentar

6. Kjenner du til om det er/har vært problemer med ildsted/skorstein/pipe, f. eks dårlig trekk, sprekker, pålegg etter tilsyn, fyringsforbud eller lignende?

Nei Ja Kommentar

7. Kjenner du til om det er/har vært skjevheter/setningsskader, f. eks. riss/sprekker i mur, skjeve gulv eller lignende?

Nei Ja Kommentar

8. Kjenner du til om det er/har vært sopp/råteskader i boligen?

Nei Ja Kommentar

9. Kjenner du til om det er/har vært insekter/skadedyr i boligen som f.eks. rotter, mus, skjeggkre, maur eller lignende?

Nei Ja Kommentar

10. Kjenner du til om det er/har vært utettheter i terrasse/garasje/tak/fasade?

Nei Ja Kommentar

11. Kjenner du til om det har vært utført arbeider på terrasse/garasje/tak/fasade?

Nei Ja, kun faglært Ja, både av faglært og ufaglært / egeninnsats Ja, kun av ufaglært / egeninnsats

Firmanavn

Vet ikke

Redegjør for hva som ble gjort av hvem og når:

Doblet størrelsen på terrasse som ligger på bakken. Arbeid utført av ufaglært i 2018. Dette var under forrige eier.

12. Kjenner du til om det er/har vært utført arbeider på el-anlegget eller andre installasjoner (f.eks. oljetank, sentralfy, ventilasjon)? Hvis nei, gå til punkt 13.

Nei Ja, kun faglært Ja, både av faglært og ufaglært / egeninnsats Ja, kun av ufaglært / egeninnsats

Firmanavn

Vet ikke

Redegjør for hva som ble gjort av hvem og når:

Ifølge forrige boligsalgsrapport: "Det har vært en del småfeil på fjernvarmeanlegget tidligere. Har byttet flere store deler i 2021. Anlegget fungerer nå tilfredsstillende og uten feil. Er blitt anbefalt service på anlegget en gang i året."

12.1 Foreligger det samsvarserklæring for hele eller deler av det elektriske anlegget (i henhold til forskrift om lavspenningsanlegg)?

Nei Ja Kommentar

13. Kjenner du til om det er utført kontroll av el-anlegget og/eller andre installasjoner (f.eks. oljetank, sentralfy, ventilasjon)?

Nei Ja Kommentar

14. Har du ladeanlegg/ladeboks for el-bil i dag?

Nei Ja Kommentar

15. Kjenner du til om ufaglærte har utført arbeider som normalt bør utføres av faglærte personer utover det som er nevnt tidligere (f.eks. på drenering, murerarbeid, tømmerarbeid etc.)?

Nei Ja Kommentar

16. Kjenner du til om det er nedgravd oljetank på eiendommen? Hvis nei, gå til punkt 17.

Nei Ja

16.1 Har kommunen gitt dispensasjon til at den nedgravde oljetanken kan bli liggende, f. eks. ved at den nedgravde oljetanken tømmes, saneres eller fylles igjen med masser?

Nei Ja Kommentar

17. Kjenner du til forslag til- eller vedtatte reguleringsplaner, andre planer, nabovarsel, eller offentlige vedtak som kan medføre endringer i bruken av eiendommen eller eiendommens omgivelser?

Nei Ja Kommentar

18. Kjenner du til om det foreligger påbud/heftelser/krav/manglende tillatelser vedrørende eiendommen?

Nei Ja Kommentar

19. Selges eiendommen med utleiedel, leilighet eller hybel eller lignende? Hvis nei, gå til punkt 20.

Nei Ja

19.1 Hvis ja, er rommene som benyttes til ovennevnte godkjent til beboelse (rom til varig opphold) av bygningsmyndighetene?

Nei Ja Kommentar

20. Kjenner du til om det er innredet/bruksendret/bygget ut kjeller eller loft eller andre deler av boligen? Hvis nei, gå til punkt 21.

Nei Ja Kommentar

20.1 Er innredningen/utbyggingen godkjent hos bygningsmyndighetene?

Nei Ja Kommentar

21. Kjenner du til manglende brukstillatelse eller ferdigattest?

Nei Ja Kommentar

22. Kjenner du til om det er foretatt radonmåling?

Nei Ja Kommentar

23. Kjenner du til om det foreligger skaderapporter, tidligere tilstandsvurderinger/rapporter eller målinger?

Nei Ja Kommentar Det ble gjort en tilstandsvurdering ifm. salgsrapport da jeg kjøpte leiligheten.

24. Kjenner du til andre forhold av betydning som kan være relevant for kjøper å vite om (f.eks. tinglyste forhold, private avtaler, nabovarsel, rasfare)?

Nei Ja Kommentar

SPØRSMÅL FOR BOLIGER I SAMEIER/BORETTSLAG/BOLIGAKSJESELSKAP:

25. Kjenner du til om sameie/laget/selskapet er involvert i tvister av noe slag?

Nei Ja Kommentar

26. Kjenner du til vedtak/forslag til vedtak om forhold vedrørende eiendommen som kan medføre økte felleskostnader/økt felles gjeld?

Nei Ja Kommentar

27. Kjenner du til om det er/har vært sopp/råteskader/insekter/skadedyr i sameiet/laget/selskapet som f.eks. rotter, mus, maur eller lignende?

Nei Ja Kommentar

28. Kjenner du til om det er/har vært skjeggkre i sameiet/laget/selskapet (i fellesareal eller i andre boliger)?

Nei Ja Kommentar

TILLEGGSKOMMENTAR

Montering av ekstra skap med benkeplate på kjøkken. Arbeid utført av ufaglært i 2014.

Jeg bekrefter at opplysninger er gitt etter beste skjønn. Jeg er kjent med at dersom jeg har gitt ufullstendige, uriktige eller misvisende opplysninger om eiendommen, vil selskapet kunne søke hel eller delvis regress for sine utbetalinger eller redusere sitt ansvar helt eller delvis, jfr. Vilkår for boligselgerforsikring punkt 9.1 og forsikringsavtaleloven kapittel 4.

Jeg er orientert om at mitt mulige ansvar som selger etter avhendingsloven, eventuelt etter kjøpsloven (aksjeboliger), og om Anticimex Forsikrings boligselgerforsikringstilbud. Jeg er klar over at avtale om tegning av forsikring er bindende fra signering av egenerklærings skjema. Premietilbudet som er gitt av megler er bindende for Anticimex Forsikring i 6 måneder fra oppdragsinngåelse med megler. Etter dette vil premien og forsikringsvilkårene kunne justeres. Fra 15.12.2024 vil prisene for boligselgerforsikring bli justert opp i henhold til nye premietabeller. Oppdrag inngått eller fornyet før 15.12.2024 vil også få nye priser når disse oppdragene er eldre enn 6 måneder regnet fra oppdragsinngåelsen eller siste fornyelse. Det forutsettes at denne premiejusteringen aksepteres for at boligselgerforsikringen skal være gyldig.

Når premietilbudet ikke lenger er bindende for forsikringsselskapet, må egenerklærings skjemaet signeres på nytt og eventuelle endringer påføres. Det vil da være forsikringspremien og forsikringsvilkårene på ny signeringsdato som legges til grunn.

Det kan ikke tegnes boligselgerforsikring ved salg av boligeiendom i følgende tilfeller:

- mellom ektefeller eller slektninger i rett oppstigende eller nedstigende linje, søsken, eller
- mellom personer som bor eller har bodd på boligeiendommen og/eller
- når salget skjer som ledd i sikredes næringsvirksomhet/er en næringseiendom
- etter at boligeiendommen er lagt ut for salg.
- Dersom det ikke foreligger risikovurdering (tilstandsrapport) for boligeiendommen som tilfredsstillere kravene i forskrift til avhendingslova FOR-2021-06-08-1850

Forsikringsselskapet kan ved skriftlig samtykke likevel akseptere tegning av forsikring også i ovennevnte tilfeller. Dersom selskapet ikke har gitt skriftlig samtykke, kan erstatningen bortfalle.

Ved oppgjørsoppdrag trer forsikringen i kraft når kontrakten er signert av begge parter, begrenset til siste 12 måneder før overtakelse.

For øvrig oppfordrer selger potensielle kjøpere til å undersøke eiendommen grundig, jf. avhendingsloven § 3-10 og kjøpslovens § 20 (aksjeboliger).

Ved signering av nærværende skjema aksepteres at Buysure AS, Visma Real Estate AS og Signicat AS ikke har ansvar for transaksjonen som tjenesten benyttes til, og ikke kan holdes ansvarlig for eventuelt tap av noen art som følge av brukerfeil, eventuelle feil ved Signicat AS og Visma Real Estate AS sine tjenester eller tredjepartsløsninger, herunder BankID.

Forsikringsvilkårene leser du i sin helhet på:

<https://buysure.no/Anticimex/vilkaar>

Les mer om boligselgerforsikringen og se prislister her:

buysure.no/boligselgerforsikring

Jeg ønsker å tegne boligselgerforsikring, og bekrefter å ha mottatt og lest forsikringsvilkårene og informasjonsbrosjyre til selger i forbindelse med tegning av boligselgerforsikring. Forsikringen trer i kraft på det tidspunkt det foreligger en budaksept mellom partene, begrenset til tolv måneder før overtakelse. Ved oppgjørsoppdrag trer forsikringen i kraft når kontrakten er signert av begge parter, begrenset til siste 12 måneder før overtakelse. Jeg bekrefter med dette at eiendommen ikke er en næringseiendom, at den ikke selges som ledd i næringsvirksomhet eller mellom ektefeller eller slektninger i rett oppstigende eller nedstigende linje, søsken, eller mellom personer som bor eller har bodd på boligeiendommen. Dersom forsikringen er tegnet i strid med ovenstående (se også forsikringsvilkårene punkt 9) kan Anticimex Forsikring søke hel eller delvis regress for sine utbetalinger og/eller redusere sitt ansvar helt eller delvis. Jeg er innforstått med at eiendomsmegleren ikke har fullmakt til å gjøre unntak fra ovennevnte begrensninger. 11 % av forsikringspremien er honorar til Buysure AS. For boligselgerforsikring med Anticimex risikovurderingsrapport, er også kr. 1250,- av total forsikringspremie honorar til Buysure. Honoraret inngår i den totale premien du betaler inklusive evt. adm. gebyr og kostnadsdekning til eiendomsmegler.

Jeg ønsker ikke å tegne boligselgerforsikring, men megler har tilbudt meg å tegne slik forsikring.

Jeg kan ikke tegne boligselgerforsikring iht. vilkår

Jeg samtykker til bruk av elektronisk kommunikasjon med forsikringsselskapet og/eller deres representanter.

Jeg samtykker ikke til bruk av elektronisk kommunikasjon med forsikringsselskapet og/eller deres representanter.

ENERGIATTEST



Adresse	Bakkelia 40A
Postnummer	8403
Sted	SORTLAND
Kommunenavn	Sortland
Gårdsnummer	15
Bruksnummer	2096
Seksjonsnummer	3
Andelsnummer	—
Festenummer	—
Bygningsnummer	24409147
Bruksenhetsnummer	H0101
Merkenummer	Energiattest-2025-99636
Dato	30.03.2025

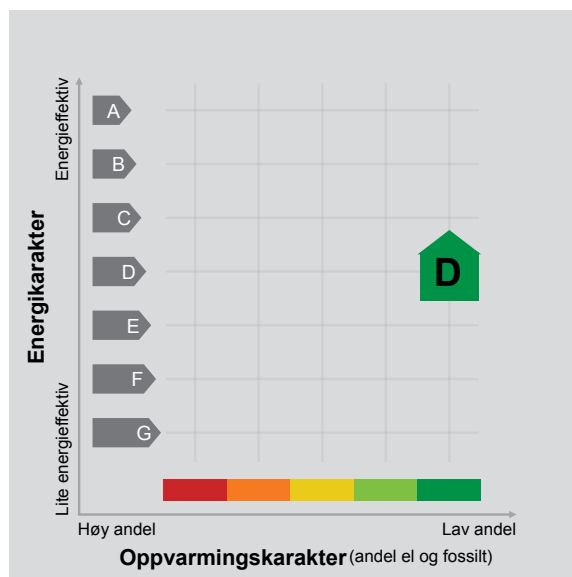

Energimerket angir boligens energistandard. Energimerket består av en energikarakter og en oppvarmingskarakter, se i figuren. Energimerket symboliseres med et hus, hvor fargen viser oppvarmingskarakter, og bokstaven viser energikarakter.

Energikarakteren angir hvor energieffektiv boligen er, inkludert oppvarmingsanlegget. Energikarakteren er beregnet ut fra den typiske energibruken for boligtypen. Beregningene er gjort ut fra normal bruk ved et gjennomsnittlig klima. Det er boligens energimessige standard og ikke bruken som bestemmer energikarakteren. A betyr at boligen er energieffektiv, mens G betyr at

boligen er lite energieffektiv. En bolig bygget etter byggeforskriftene vedtatt i 2010 vil normalt få C.

Oppvarmingskarakteren forteller hvor stor andel av oppvarmingsbehovet (romoppvarming og varmtvann) som dekkes av elektrisitet, olje eller gass. Grønn farge betyr lav andel el, olje og gass, mens rød farge betyr høy andel el, olje og gass. Oppvarmingskarakteren skal stimulere til økt bruk av varmepumper, solenergi, biobrensel og fjernvarme.

Om bakgrunnen for beregningene, se www.enova.no/energimerking.

Målt energibruk

Brukeren har valgt å ikke oppgi målt energibruk.



Hvordan boligen benyttes har betydning for energibehovet

Energibehovet påvirkes av hvordan man benytter boligen, og kan forklare avvik mellom beregnet og målt energibruk. Gode energivaner bidrar til at energibehovet reduseres. Energibehovet kan også bli lavere enn normalt dersom:

- deler av boligen ikke er i bruk,
- færre personer enn det som regnes som normalt bruker boligen, eller
- den ikke brukes hele året.

Gode energivaner

Ved å følge enkle tips kan du redusere ditt energibehov, men dette vil ikke påvirke boligens energimerke.

Energimerkingen kan kun endres gjennom fysiske endringer på boligen.

Tips 1: Følg med på energibruken i boligen

Tips 2: Luft kort og effektivt

Tips 3: Redusér innnetemperaturen

Tips 4: Bruk varmtvann fornuftig

Mulige forbedringer for boligens energistandard

Ut fra opplysningene som er oppgitt om boligen, anbefales følgende energieffektiviserende tiltak. Dette er tiltak som kan gi bygningen et bedre energimerke.

Noen av tiltakene kan i tillegg være svært lønnsomme. Tiltakene bør spesielt vurderes ved modernisering av bygningen eller utskifting av teknisk utstyr.

Tiltaksliste (For full beskrivelse av tiltakene, se Tiltaksliste - vedlegg 1)

- Redusér innnetemperaturen
- Tiltak utendørs

Det tas forbehold om at tiltakene er foreslått ut fra de opplysninger som er gitt om boligen. Fagfolk bør derfor kontaktes for å vurdere tiltakene nærmere. Eventuell gjennomføring av tiltak må skje i samsvar

- Spar strøm på kjøkkenet
- Montere automatikk på utebelysning

med gjeldende lovverk, og det må tas hensyn til krav til godt inn klima og forebygging av fuktskader og andre byggskader.





Boligdata som er grunnlag for energimerket

Energimerket og andre data i denne attesten er beregnet ut fra opplysninger som er gitt av boligeier da attesten ble registrert. Nedenfor er en oversikt over oppgitte opplysninger, som boligeier er ansvarlig for.

Bygningskategori:	Småhus
Bygningstype:	Firemannsbolig
Byggeår	2006
Bygningsmateriale:	Tre
BRA:	74
Ant. etg. med oppv. BRA:	1
Detaljert vegger:	Nei
Detaljert vindu:	Nei

Teknisk installasjon

Oppvarming: Fjernvarme
Ventilasjon Periodisk avtrekk

Der opplysninger ikke er oppgitt, brukes typiske standardverdier for den aktuelle bygningstypen. For mer informasjon om beregninger, se

<https://www.enova.no/energimerking/om-energimerkeordningen/om-energiattesten/beregning-av-energikarakteren/>.





Om grunnlaget for energiattesten

Oppgitte opplysninger om boligen kan finnes ved å gå inn på www.enova.no/energimerking, og logge inn via ID-porten/Altinn. På siden "Eiendommer" kan du søke opp bygninger og hente fram energiattester som er laget tidligere. For å se detaljer for en bolig hvor det er brukt detaljert registrering må du velge "Gjenbruk"

av aktuell attest under Offisielle energiattester i skjermbildet "Valgt eiendom". Boligeier er ansvarlig for at det blir brukt riktige opplysninger. Eventuelle gale opplysninger må derfor tas opp med selger eller utleier da dette kan ha betydning for prisfastsettelsen. Det kan når som helst lage en ny energiattest.

Om energimerkeordningen

Enova er ansvarlig for energimerkeordningen. Energimerket beregnes på grunnlag av oppgitte opplysninger om boligen. For informasjon som ikke er oppgitt, brukes typiske standardverdier for den aktuelle bygningstypen fra tidsperioden den ble bygd i. Beregningsmetodene for energikarakteren baserer seg på NS 3031 (<https://www.enova.no/energimerking/om-energimerkeordningen>)

Spørsmål om energiattesten, energimerkeordningen eller gjennomføring av energieffektivisering og tilskuddsordninger kan rettes til Enova Svarer på tlf. 24 24 08 95 eller svarer@enova.no.

Plikten til energimerking er beskrevet i energimerkeforskriften (bygninger).

Nærmere opplysninger om energimerkeordningen kan du finne på www.enova.no/energimerking.

For ytterligere råd og veiledning om effektiv energibruk, vennligst se www.enova.no/hjemme eller ring Enova svarer på tlf. [24 24 08 95](tel:24240895).



Tiltaksliste: Vedlegg til energiattesten

Brukertiltak

Tiltak 1: Redusér innetemperaturen

Ha en moderat innetemperatur, for hver grad temperatursenkning reduseres oppvarmingsbehovet med 5 %. Mennesker er også varmekilder; jo flere gjester – desto større grunn til å dempe varmen. Ha lavere temperatur i rom som brukes sjelden eller bare deler av døgnet. Monter tetningslister rundt trekkfulle vinduer og dører (kan sjekkes ved bruk av myggspiral/røyk eller stearinlys). Sett ikke møbler foran varmeovner, det hindrer varmen i å sirkulere. Trekk for gardiner og persienner om kvelden, det reduserer varmetap gjennom vinduene.

Tiltak 2: Tiltak utendørs

Monter urbryter (koblingsur) på motorvarmeren slik at den ikke står på mer enn nødvendig. Skift til sparepærer. Sparepærer på 5, 7, 11, 15, og 20 W tilsvarer glødelamper på henholdsvis 25, 40, 60, 75 og 100 W, og de varer dessuten lenger, 8.000-15.000 timer mot 1.000-2.500 timer for glødelamper. Det kan monteres fotocelle på utebelysningen slik at det automatisk går av/på etter dagslyset/mørket. Eller det kan monteres bevegelsessensor slik at lyset kun går på ved bevegelse og slås av automatisk etter forhåndsinnstilt tid. For snøsmelteanlegg som kun er manuelt styrt av/på eller ift. lufttemperatur kan det installeres automatikk slik at snøsmelteanlegget både er temperatur- og nedbørsstyrt dvs. når det registreres nedbør og kulde samtidig.

Tiltak 3: Spar strøm på kjøkkenet

Ikke la vannet renne når du vasker opp eller skyller. Bruk kjeler med plan bunn som passer til platen, bruk lokk, kok ikke opp mer vann enn nødvendig og slå ned varmen når det har begynt å koke. Slå av kjøkkenventilatoren når det ikke lenger er behov. Bruk av microbølgeovn til mindre mengder mat er langt mer energisparende enn komfyren. Tin frossenmat i kjøleskapet. Kjøøl - og frys skal avrimes ved behov for å hindre unødvendig energibruk og for høy temperatur inne i skapet / boksen (nye kjøleskap har ofte automatisk avriming). Fjern støv på kjøleribber og kompressor på baksiden. Slå av kaffetraker når kaffen er ferdig traktet og bruk termos. Oppvaskmaskinen har innebygde varmelementer for oppvarming av vann og skal kobles til kaldvannet, kobles den til varmtvannet øker energibruken med 20 - 40 % samtidig som enkelte vaske - og skylleprosesser foregår i feil temperatur.

Tiltak 4: Velg hvitevarer med lavt forbruk

Når du skal kjøpe nye hvitevarer så velg et produkt med lavt strømforbruk. Produktene deles inn i energiklasser fra A til G, hvor A er det minst energikrevende. Mange produsenter tilbyr nå varer som går ekstra langt i å være energieffektive. A+ og det enda bedre A++ er merkinger som har kommet for å skille de gode fra de ekstra gode produktene.

Tiltak 5: Luft kort og effektivt

Ikke la vinduer stå på gløtt over lengre tid. Luft heller kort og effektivt, da får du raskt skifta lufta i rommet og du unngår nedkjøling av gulv, tak og vegger.

Tiltak 6: Slå av lyset og bruk sparepærer

Slå av lys i rom som ikke er i bruk. Utnytt dagslyset. Bruk sparepærer, spesielt til utelys og rom som er kalde eller bare delvis oppvarmet.

Tiltak 7: Vask med fulle maskiner

Fyll opp vaske- og oppvaskmaskinen før bruk. De fleste maskiner bruker like mye energi enten de er fulle eller ikke.

Tiltak 8: Slå el.apparater helt av

Elektriske apparater som har stand-by modus trekker strøm selv når de ikke er i bruk, og må derfor slås helt av.

Tiltak 9: Bruk varmtvann fornuftig

Bytt til sparedusj hvis du ikke har. For å finne ut om du bør bytte til sparedusj eller allerede har sparedusj kan du ta tiden på fylling av ei vaskebøtte; nye sparedusjer har et forbruk på kun 9 liter per minutt. Ta dusj i stedet for karbad. Skift pakning på dryppende kraner. Dersom varmtvannsberederen har nok kapasitet kan temperaturen i berederen reduseres til 70gr.

Tiltak 10: Følg med på energibruken i boligen

Gjør det til en vane å følge med energiforbruket. Les av måleren månedlig eller oftere for å være bevisst energibruken. Ca halvparten av boligens energibruk går til oppvarming.

Tiltak utendørs

Tiltak 11: Montere automatikk på utebelysning

Det kan monteres fotocelle på utebelysningen slik at det automatisk går av/på etter dagslyset/mørket. Eller det kan monteres bevegelsessensor slik at lyset kun går på ved bevegelse og slås av automatisk etter forhåndsinnstilt tid.

Tiltak 12: Montere urbryter på motorvarmer

Det monteres urbryter (koblingsur) på motorvarmeren slik at den ikke står på mer enn nødvendig.

Tiltak 13: Skifte til sparepærer på utebelysning

Sparepærer på 5, 7, 11, 15, og 20 W tilsvarer glødelamper på henholdsvis 25, 40, 60, 75 og 100 W. Sparepærer gir like mye lys som vanlige glødelamper, men bruker bare rundt 20% av energien. De varer dessuten lenger, 8.000-15.000 timer mot 1.000 - 2.500 timer for glødelamper.

Tiltak 14: Termostat- og nedbørsstyring av snøsmelteanlegg

Snøsmelteanlegget er kun manuelt styrt, eller styres kun etter lufttemperatur. Det installeres automatikk slik at snøsmelteanlegget både er temperatur- og nedbørsstyrt. Det kan være i form av en temperatur- og snøføler i bakken, med temperatur - og fuktføler i luften. Snøsmelteanlegget aktiveres kun ved behov dvs. når det registreres nedbør og kulde samtidig.

Tiltak på luftbehandlingsanlegg

Tiltak 15: Skifte avtrekksvifte på bad til ny med fuktstyring

Dersom avtrekksvifte på bad kun har manuell styring av/på kan det vurderes å montere ny avtrekksvifte med fuktstyring, dvs. at den starter/stopper automatisk ved behov avh. av luftens relative fuktighet og reduserer den totale luftutskiftningen og dermed varmetapet.

Tiltak 16: Montere blafrespjeld på kjøkkenventilator

Dersom kjøkkenventilator ikke har blafrespjeld, bør dette monteres for å redusere luftutskiftningen og dermed varmetapet.

Bygningsmessige tiltak

Tiltak 17: Montering tetningslister

Luftlekkasjer mellom karm og ramme på vinduer og mellom karm og dørbblad kan reduseres ved montering av tetningslister. Lister i silikon- eller EPDM-gummi gir beste resultat.

Bakkelia 40A

Nabolaget Strandskogen/Sørli - vurdert av 10 lokalkjente

Nabolaget spesielt anbefalt for

- Familier med barn
- Etablerere
- Godt voksne



Offentlig transport

🚶 Lamarka skole Linje 845	3 min 🚶 0.2 km
✈ Stokmarknes lufthavn Skagen	18 min 🚶
✈ Svolvær lufthavn Helle	1 t 31 min 🚶

Skoler

Lamarka skole (1-7 kl.) 235 elever, 15 klasser	3 min 🚶 0.2 km
Sortland barneskole (1-7 kl.) 306 elever, 20 klasser	18 min 🚶 1.6 km
Sortland ungdomsskole (8-10 kl.) 424 elever, 30 klasser	19 min 🚶 1.7 km
Sortland videregående skole 650 elever, 32 klasser	18 min 🚶 1.7 km
Sortland videregående skole - Filial K...	8 min 🚶

Ladepunkt for el-bil

🚗 Bjørklundveien 4	8 min 🚶
🚗 PWR UP - Coop Sortland	9 min 🚶



Kvalitet på skolene
Veldig bra 87/100



Opplevd trygghet
Veldig trygt 82/100



Naboskapet
Godt vennskap 70/100

Aldersfordeling

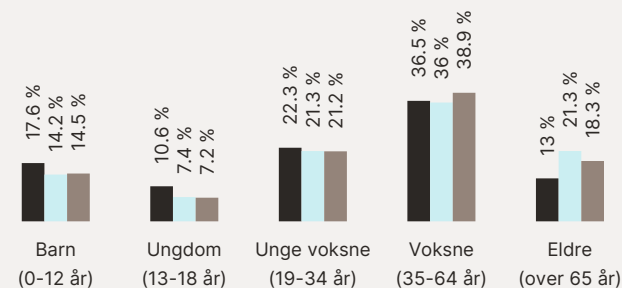

Område	Personer	Husholdninger
Strandskogen/Sørli	756	359
Sortland	5 890	3 146
Norge	5 425 412	2 654 586

Barnehager

Blåfjell barnehage (0-5 år) 58 barn	2 min 🚶 0.2 km
Prestelva barnehage (0-5 år) 100 barn	8 min 🚶 0.7 km
Hoppensprett Bjørkmo (1-5 år) 10 barn	9 min 🚶 0.9 km

Dagligvare

Coop Extra Sortland	8 min 🚶
Kiwi Lykkentreff PostNord	17 min 🚶 1.6 km

Primære transportmidler



1. Egen bil



2. Gående



Turmulighetene
Nærhet til skog og mark 94/100



Kvalitet på barnehagene
Veldig bra 90/100



Støynivået
Lite støynivå 86/100

Sport

	Lamarka skole Ballspill	4 min	0.4 km
	Blåbyhallen Sortland Friidrett	10 min	0.9 km
	Frisk Sortland	18 min	
	Feel24 Kjøpmannsgata	18 min	

Boligmasse

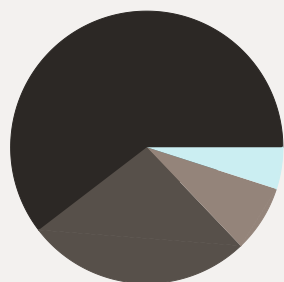

61% enebolig
5% rekkehus
8% blokk
27% annet

Varer/Tjenester

	Sortland Senter	18 min
	Apotek 1 Sortland	19 min

Aldersfordeling barn (0-18 år)

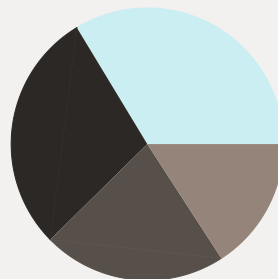

29% i barnehagealder
34% 6-12 år
16% 13-15 år
22% 16-18 år

Familiesammensetning

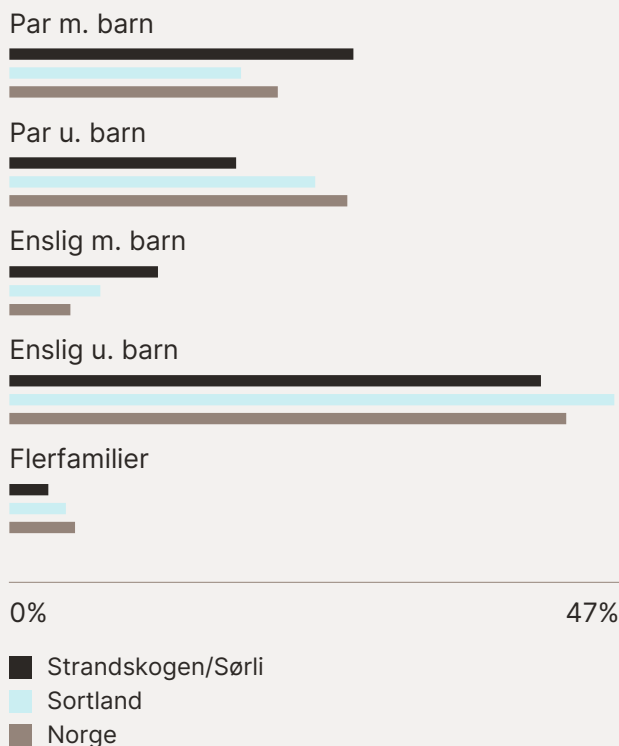

Sivilstand

		Norge
Gift	25%	33%
Ikke gift	63%	54%
Separert	8%	9%
Enke/Enkemann	3%	4%

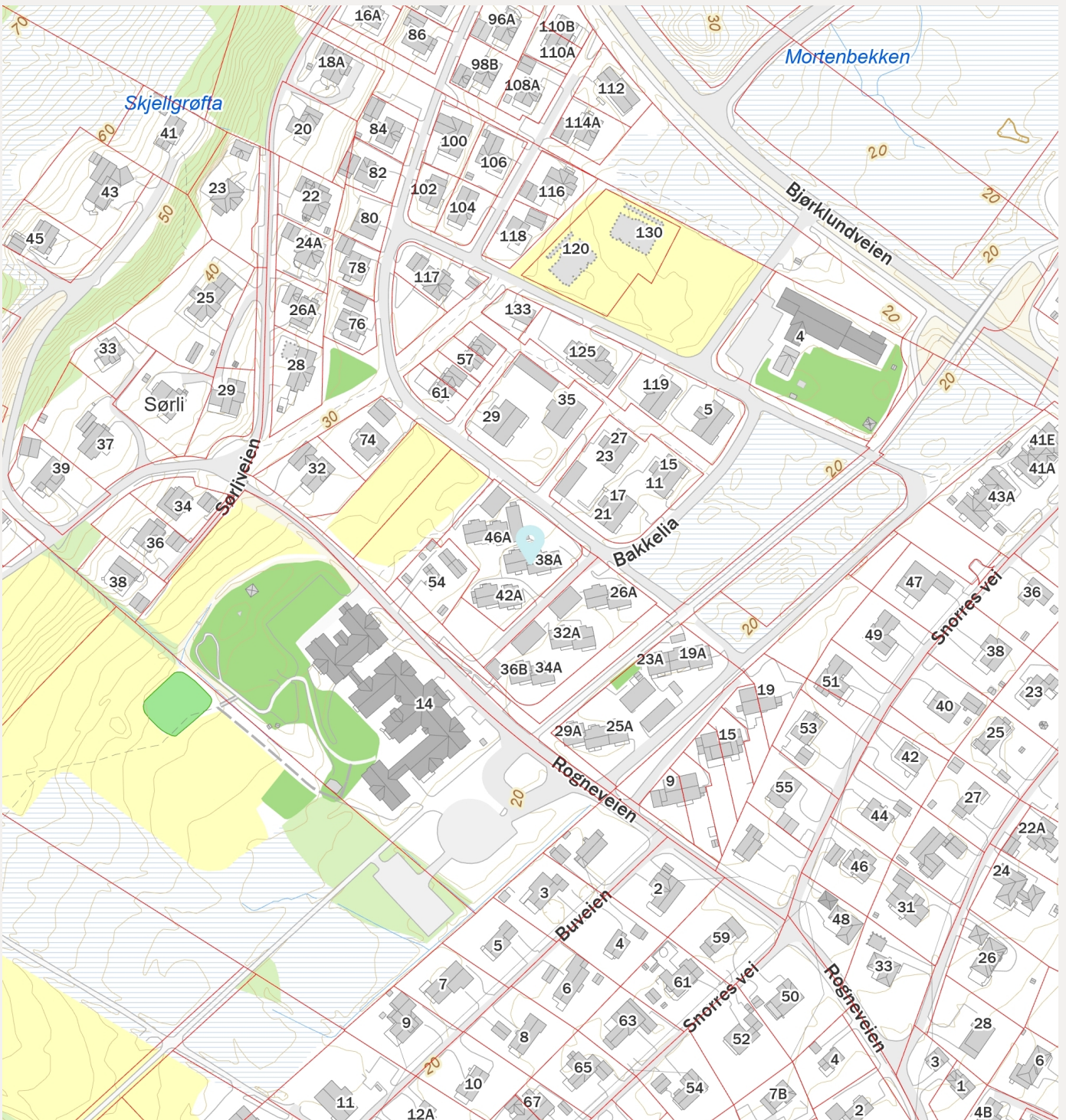
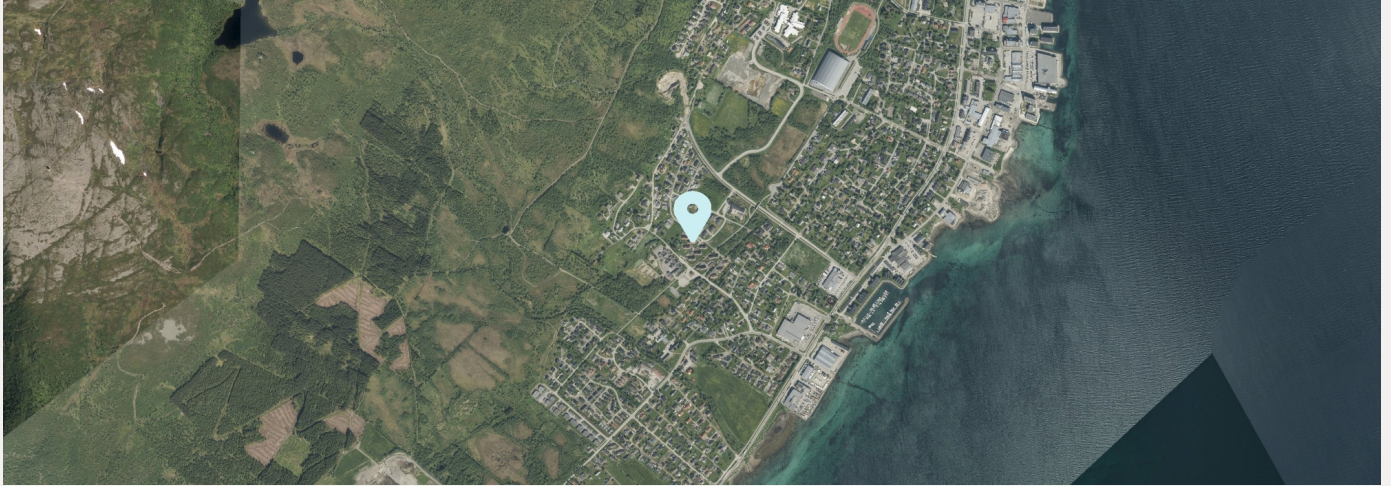

Vedtekter for

Bakkelia Sameie 38-48 A/B (B10)

§1 EIENDOMMEN

Sameiet Bakkelia38 -48 A/B (B10) Org.nr.: 995673398, består av eierseksjoner i eiendommen Knr.: 1870, Gnr.: 15, Bnr.: 2096, og er seksjonsinndelt som følger:

Bakkelia 38A: 1870.15.2096.0.1
Bakkelia 38B: 1870.15.2096.0.2
Bakkelia 40A: 1870.15.2096.0.3
Bakkelia 40B: 1870.15.2096.0.4
Bakkelia 42A: 1870.15.2096.0.5
Bakkelia 42B: 1870.15.2096.0.6
Bakkelia 44A: 1870.15.2096.0.7
Bakkelia 44B: 1870.15.2096.0.8
Bakkelia 46A: 1870.15.2096.0.9
Bakkelia 46B: 1870.15.2096.0.10
Bakkelia 48A: 1870.15.2096.0.11
Bakkelia 48B: 1870.15.2096.0.12

§1A DEFINISJONER

Med eierseksjon forstås sameieandel i bebygd eiendom med tilknyttet enerett til bruk av bolig eller andre bruksenheter i eiendommen (eksempelvis carport / garasje). Med fellesareal forstås deler av eiendommen som ikke inngår i de enkelte bruksenheter. Med rettslig råderett forstås den enkelte sameiers rett til å foreta bindende rettslige disposisjoner som en eier over sin seksjon (f.eks. salg og utleie). Med eksklusiv bruksrett / fysisk råderett forstås den enkelte sameiers enerett til bruk av sin seksjon. Med bruksrett forstås den enkelte sameiers rett til alminnelig bruk av fellesarealer.

§2 RÅDERETT OG BRUKSRETT

Hver enkelt sameier råder fysisk og rettslig over sin seksjon, som en eier råder over sin eiendom med de begrensninger som følger av lov av 23. mai 1997 nr.: 31 om eierseksjoner og nærværende vedtekter. Hver seksjon består av en sameierandel av eiendommen med full rettslig råderett over og en eksklusiv bruksrett til en leilighet med tilhørende carport / garasje.

Overdragelse og utleie skal meldes skriftlig til styret.

Kjøper (leier) skal gjøres kjent med sameiets vedtekter og ordensregler, samt eventuelt andre bestemmelser. Ved overdragelse skal det kreves et eierskiftegebyr av ny seksjonseier via selges eiendomsmegler. Gebyret går til dekning av styrets utgifter og arbeid ved å levere forespurte opplysninger til selgers megler. Gebyret fastsettes av sameiermøtet med alminnelig flertall.

Bruken av seksjonen og fellesarealene må ikke på urimelige eller unødvendig måte vare til skade eller ulempe for andre sameiere.

Bebyggelsens utseende skal være enhetlig. Sameiets styrende organer kan treffe vedtak for å ivareta dette. Større eksteriørmessige endringer må behandles og avgjøres av sameiermøtet. Fasadeendringer skal godkjennes av styret. Dette gjelder ombygging av carporter, tilbygg til disse og tilbygg av terrasser / balkonger. Sameiere som blir berørt av endringen bør høres før eventuell godkjenning gis. Parkering og hensetting av utstyr på fellesarealer skal godkjennes av styret. Eks.: traktorer, redskaper, campingvogner, lastebiler etc.

§3 VEDLIKEHOLD AV SEKSJONEN OG BYGNINGSMASSEN

Den enkelte sameier skal holde sin bruksenhet forsvarlig ved like slik at det ikke oppstår skade eller ulempe for de andre sameierne. Det påhviler sameiet å foreta større utskiftninger / reparasjoner som gjelder endevegger, grunnsåle, tak og andre utvendige installasjoner. Og som ikke skyldes mangelfull vedlikehold av sameier, dog slik at kostnadene også i noen grad skal kunne belastes sameier ut i fra sameierbrøken. Mangelfull vedlikehold fastsettes av to eller flere uhildede takstmenn.

§3A UTVENDIG BEISING

Beising av seksjon med tilhørende carport / garasje må foretas så ofte det er nødvendig for å holde eiendommen forsvarlig vedlike, og for å opprettholde et tiltalende utseende. Det skal tas hensyn til at den totale bebyggelsens utseende skal være helhetlig. De enheter som naturlig hører sammen bør derfor bli enige om: tidspunkt for beising, fargevalg og fabrikant. Det bør fortrinnsvis velges valører med utgangspunkt i eksisterende farge.

§3B VEDLIKEHOLD AV FELLESAREALER

Fellesarealer skal holdes forsvarlig vedlike. Vedlikehold av fellesarealene påhviler sameiet, og er et felles ansvar. Det er enhvers sameiers oppgave å holde orden i områder i naturlig nærhet til egen bolig, og andre områder som benyttes av den enkelte. Vedlikehold innebærer snømåking, gressklipping, beskjæring og lusing av beplantede områder, opprydding, vedlikehold av møbler og apparater, og lignende. Felles dugnad arrangeres etter behov, og samordner øvrige vedlikeholdsoppgaver av fellesarealer som å feie, spyle, fjerne avfall, beskjære trær, skifte sand i sandkasser. Arbeidet koordineres av styret og eller en trivselskomite. Når det gjennomføres dugnad skal alle sameiere møte opp, eventuelt stille med en representant for seg. En belønningsordning for de som stiller, innebærer at ved årets slutt vil de som har stilt på dugnad få refundert 200 kroner pr. dugnad. Dersom flere fra samme sameie stiller blir beløpet uansett det samme.

§4 BRUK AV GARASJE

Garasjeplassen må ikke benyttes som lagringsplass for gjenstander som ikke er knyttet til bilhold eller andre transportmidler (sykler, mopeder, motorsykler). Bilen skal parkeres slik at den er til minst mulig sjenanse for naboer. Sameiet er uten ansvar for beboernes verdier som oppbevares i garasjen. Den enkelte må sørge for at garasjeplassen er fri for søppel og avfall. Papir, pussegarn og lignende. må ikke etterlates. Bensin og andre brennbare stoffer skal ikke oppbevares i garasjen. Gjenstander som oppbevares på garasjeplassen må ikke bryte de til enhver tid gjeldene brannforskrifter eller forsikringsvilkår.

§5 SKADER / FORSIKRING

Sameiet tegner huseierforsikring for den totale bygningsmasse med faste innredninger.

Den enkelte sameier tegner forsikring for sitt innbo og innredning.

For huseierforsikringen gjelder:

- Den enkelte sameiers innbetaling av forsikringspremie foretas hver måned i henhold til sameierbrøk.
- For innvendig skade som dekkes av forsikringen, betaler sameier egenandelen.
- Innvendig skade som skyldes ytre forhold og ikke har sin årsak i mangelfullt vedlikehold hos sameier(e), dekkes av sameiet.

Skade / slitasje som ikke dekkes av forsikringen:

- **Skader som følge av mangelfullt vedlikehold** hos den / de enkelte sameier(e) og som ikke dekkes av forsikringen, dekkes av den / de sameier(e) som er ansvarlig for vedlikeholdet. Der slik skade gjelder endevegg, grunnsåle, tak eller andre utvendige installasjoner og det ut i fra bygningens karakter og hensynet til øvrige sameiere finnes rimelig, kan sameiet besørge reparasjon, og fordele kostnaden på de ansvarlige ut fra sameiebrøken. **Dersom det ikke oppnås enighet om ansvarsforhold og / eller det er fare for at bygningen eller deler av den forfaller til skade også for øvrige sameiere, kan sameiermøtet beslutte at sameiet skal påta seg hele eller deler av kostnadene.**
- Sameiet er ansvarlig for skader som gjelder endevegg, grunnsåle og tak som **ikke skyldes mangelfullt vedlikehold**, dog slik at større, felles utskiftninger / reparasjoner som ikke dekkes av forsikringen også skal kunne belastes ut fra sameiebrøken.

§6 FELLESUTGIFTER

Sameiermøtet fastsetter fellesutgiftene som i tillegg til dekning av løpende faste utgifter, også skal ta sikte på avsetning av midler til fremtidig vedlikehold og at fellesskapet skal opparbeide en etter omstendighetene rimelig reserve. De faste utgiftene er forsikringspremie, Vann- og avløpsavgift til Sortland Kommune, strøm til utelys / carport / garasje og utvendig vedlikehold. Beløpet fordeles ut i fra sameiebrøk og betales hver måned. De sameiere som har egen strøm til carport / garasje betaler ikke strømdelen av fellesutgiftene. For sameiere i 1. etasje er fellesutgiften som skal betales kr 585,- i måneden. For sameiere i 2/3. etasje er fellesutgiften som skal betales kr 800,- i måneden. Disse skal være innbetalt innen månedens siste dag.

§7 LOVBESTEMT OG VEDTEKTSBESTEMT PANTERETT

De andre sameierne har lovbestemt panterett i seksjonen for krav mot sameieren som følger av sameierforholdet. Pantekravet kan ikke overstige et beløp som for hver bruksenhet svarer til Folketrygdens grunnbeløp på det tidspunkt tvangsdekning besluttet gjennomført.

§8 MISLIGHOLD

Pålegg om salg

Hvis en sameier til tross for advarsler vesentlig misligholder sine plikter, kan styre pålegge vedkommende å selge seksjonen. Advarsel skal gis skriftlig og opplyse om at vesentlig mislighold gir styret rett til å kreve seksjonen solgt. Krav om advarsel gjelder ikke der det kan kreves fravikelse. Pålegget om salg skal gis skriftlig og opplyse om at seksjonen kan kreves solgt ved tvangssalg hvis pålegget ikke er etterkommet innen en frist på minimum seks måneder fra pålegget er mottatt. Er pålegget ikke etterkommet innen fristen, kan seksjonen kreves solgt gjennom namsmyndighetene etter reglene så langt de passer. Se for øvrig lov om eierseksjoner § 26.

Fravikelse

Medfører sameierens oppførsel fare for ødeleggelse eller vesentlig forringelse av eiendommen, eller er sameierens oppførsel til alvorlig plage eller sjenanse for eiendommens øvrige brukere, kan styret kreve fravikelse av seksjonen etter tvangsfullbyrdelsesloven kap. 13. Begjæring om fravikelse kan settes frem tidligst samtidig med at det gis pålegg om salg. Begjæringen settes frem for namsretten. Se for øvrig lov om eierseksjoner § 27.

§9 SAMEIETS STYRENDE ORGANER

Sameiets styrende organer kan ikke treffe vedtak som er egnet til å gi visse sameiere en urimelig fordel på andre sameieres bekostning.

§9A SAMEIERMØTET

Sameiermøtet er sameiets øverste myndighet, og har omgjørings- og instruksjons- myndighet overfor styret.

Ordinært sameiermøte avholdes hvert år innen utgangen av april måned. Ekstraordinært sameiermøte holdes når styret finner det nødvendig eller når minst en sjettedel av sameierne skriftlig krever det, og samtidig oppgir hvilke saker som ønskes behandlet.

Varsel og innkalling

Styret skal i god tid varsle sameierne om dato for møtet og om siste frist for innlevering av saker som ønskes behandlet. Styret innkaller deretter skriftlig til sameiermøtet med varsel på minst åtte og høyst tjue dager. Ekstraordinært sameiermøte kan om nødvendig innkalles med kortere varsel på minimum tre dager.

Ordinært sameiemøte skal behandle

- Styrets årsberetning
- Regnskap og budsjett
- Valg av styremedlemmer, styreleder og vararepresentanter
- Andre saker som er nevnt i innkallingen

Sameiermøtets gjennomføring

Alle sameiere har rett til å delta i sameiermøtet med forslags-, tale- og stemmerett. Et annet medlem av sameiers husstand har rett til å være til stede og til å uttale seg. Sameier kan møte med fullmektig, som må legge frem en skriftlig fullmakt for det gjeldende møte. Møteleder er styrets leder. I dennes fravær velger sameiermøtet en møteleder blant de tilstedeværende sameierne.

Det skal føres protokoll over alle saker som behandles og alle vedtak som treffes av sameiermøtet. Denne skal leses opp før møtet heves, og undertegnes av møtelederen og en tilstedeværende sameier som velges av sameiermøtet.

Sameiermøtets vedtak og avstemming

Alle saker til avstemming må være meldt til styret og nevnt i innkallingen til møtet. Med de unntak som følger av lov om eierseksjoner § 30, treffes alle vedtak med alminnelig flertall av de avgitte stemmene. Ved endring av vedtektene og vedtak om nyanskaffelser samt forbedring og utbedringer som går utover vanlig forvaltning og vedlikehold og / eller som etter forholdene i sameiet eller utgiftenes størrelse må anses som vesentlige, skal flertallet utgjøre minimum 2/3 av de avgitte stemmene.

§9B STYRET

Sameiet skal ha et styre som skal sørge for vedlikehold og drift av eiendommen og eller sørge for forvaltningen av sameiets anliggender i samsvar med lov, vedtekter og vedtak i sameiermøtet. Styret velges årlig av sameiermøtet med alminnelig flertall. Styrelederen velges særskilt. Styret skal med leder og eventuelle vararepresentanter bestå av inntil 3 medlemmer. Det kan stilles til gjenvalg. Styret møtes etter behov, og ledes av styreleder. Styret er beslutningsdyktig når det er innkalt på betryggende vis og minst halvparten av de ordinære medlemmer er tilstede. Vedtak treffes med alminnelig flertall. Står stemmene likt, gjør møtelederens stemme utslaget. Eventuelle vararepresentanter har møte- og uttalelsesrett, men ikke stemmerett med mindre de er tilstedet i et ordinært styremedlems fravær. Det skal føres protokoll over styrets beslutninger, og disse forpliktes med styreleders underskrift.

§10 HUSORDENSREGLER

Sameiermøtet har med alminnelig flertall vedtatt følgende ordensregler som veiledende for alminnelig oppførsel og hensyn innenfor sameiets områder:

- Alle hunder skal ferdes i bånd inne på sameiets område hele året. Dyrenes ekskrementer skal plukke opp av eier umiddelbart.
- Det skal være fri ferdsel helt frem til de ulike innganger. Tildelte parkeringsplasser og biloppstillingsplasser skal benyttes fremfor gangveier og arealer utenfor inngangspartier. Objekter som er til hinder for andres ferdsel kan fjernes uten forvarsel.
- Gjester skal henvises til gjesteparkering. På ettermiddager og helger kan skolens parkeringsområde også brukes.
- Vannkraner ute er felles, og skal være tilgjengelig for alle, dog ikke til unødige sjenanse for andre beboere.
- I og med at det er umulig å sette opp parabol uten at denne er svært synlig, tillates det kun en parabol pr. bygning.
- Det skal være alminnelig ro mellom kl. 2300 og 0700. Når man inviterer til fest er det fint om man informerer de nærmeste naboene i forveien.
- Vedlikehold av fellesarealer er en felles forpliktelse. Alle plikter derfor å delta på dugnad som gjennomføres.
- Hver seksjonseier har ansvar for å holde felles parkeringsareal / biloppstillingsplass fri for snø i samarbeid med eventuelle andre som deler plass.
- Vask av bil på Sameiets parkeringsplasser er tillatt. Pass allikevel på at andres husvegger og biler ikke søles til.
- Kjøretøy skal ikke stå på tomgang med enn 3 minutter.
- Avfallsdunkene skal plasseres på anvist plass. Hver sameier er ansvarlig for renhold av egen dunk for å hindre luktdannelser og lignende. Ekstraordinært avfall i større mengder må fjernes på annet vis.
- Alle reklamasjoner og bestilling av eksterne tjenester skal gå gjennom styret. Varer og tjenester som ikke er godkjent av styret vil ikke bli refundert.
- Styret kan ha en meklingsfunksjon ved større uoverensstemmelser når begge / alle de involverte parter ønsker det.
- Forbud mot kullgrill på veranda eller nært hus. Gjelder også engangsgrill. På plen kan dette brukes, med avstand fra husene.

§11 ENDRING AV HUSORDENSREGLER

Forslag til endringer av eller supplement til husordensreglene leveres skriftlig til styret. Endringer av husordensreglene vedtas av sameiermøtet med alminnelig flertall.

§12 TOLKNING AV HUSORDENSREGLENE

Tolkning av husordensreglene ved tvister foretas av Sameiets styre. Tolkningen kan ankes inn for Sameiermøtet. Husordensreglene trer i kraft straks.

Sameiet Bakkelia 38-48 A/B (B10)

**FERDIGATTEST**, etter Plan- og bygningsloven § 21-10

Søker Tre-Bo AS	Adresse Lilandsveien 150, 8400 Sortland	Tlf.
Tiltakshaver Tre-Bo AS	Adresse Lilandsveien 150, 8400 Sortland	Tlf.

Ferdigattest er gitt for:

Eiendom/byggested: Bakkelia 40A, 8403 Sortland	Gnr. 15	Bnr. 2096	Festenr.	Seksjonsnr. 3
Deres søknad	Oppføring av nytt bygg			
Arbeidets art	Nybygg			
Byggets art	Bolig			
Behandl./vedtak	Delegert administrasjon	Vedtaks dato		Saksnr.
		07.08.2005		432/05

Vi har besiktiget arbeidet i samsvar med pbl. § 21-10

Det er ikke funnet noe som strider mot vilkårene i byggetillatelsen eller gjeldende bestemmelser i bygningsloven.

Bygningen eller deler av den må ikke tas i bruk til annet formål enn det byggetillatelsen (jfr. § 20-1) forutsetter. Bruksendring krever særskilt tillatelse, jfr. Pbl. § 20-1.

Eventuelle merknader:

Ansvarlig søker hevder:

Det er ikke foretatt søknadspliktige endringer/justeringer i forhold til gitt tillatelse.

Tiltaket tilfredsstiller kravet til ferdigattest.

Varmesystem:

- Elektrisitet
- Fjernvarme
- Vannbåren gulvvarme

Ved kontroll er det ikke avdekket feil eller mangler som vil hindre ferdigattest.

Sted og dato: Sortland 10.12.2013	Underskrift:  Eskild Brønlund
--	---

Kopi sendes til:

Navn	Adresse
Navn	Adresse

© Denne tegning må ikke kopieres eller benyttes ved foretagender som Tre-Bo AS ikke medvirker i.

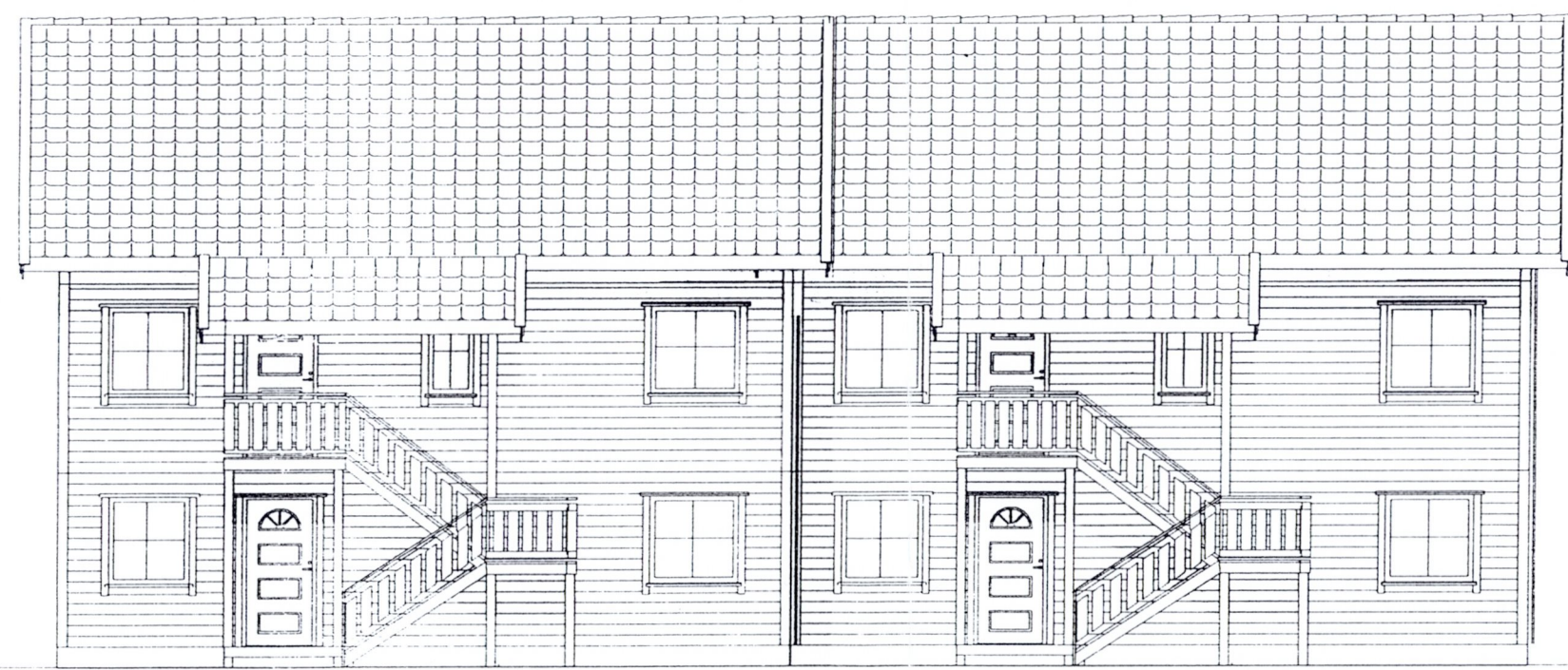

SORTLAND KOMMUNE
Byggesaksmyndighet
5/8-05



MESTERHUS
Tre-Bo AS, Maumes, 8400 Sortland
Tlf. 76 11 30 80 Fax. 76 11 30 89

REV.	DATO	REVISJON	SIGN.
1	17.01.02	Utv. trapp endret	RH

TILTAKSHAVER	TRE-BO AS
BYGGEPLASS	Lamarkveien, 8400 Sortland
KOMMUNE	Sortland

TEGN. INNHOLD	Fasader	MÅL	1:100
PROSJEKT	Lamarka B10-11-15	PROSJEKT NR.	
ARKITEKT	TRE-BO AS	DATO	27.11.01
		SIGN.	Rita Hansen
		TEGN. NR.	

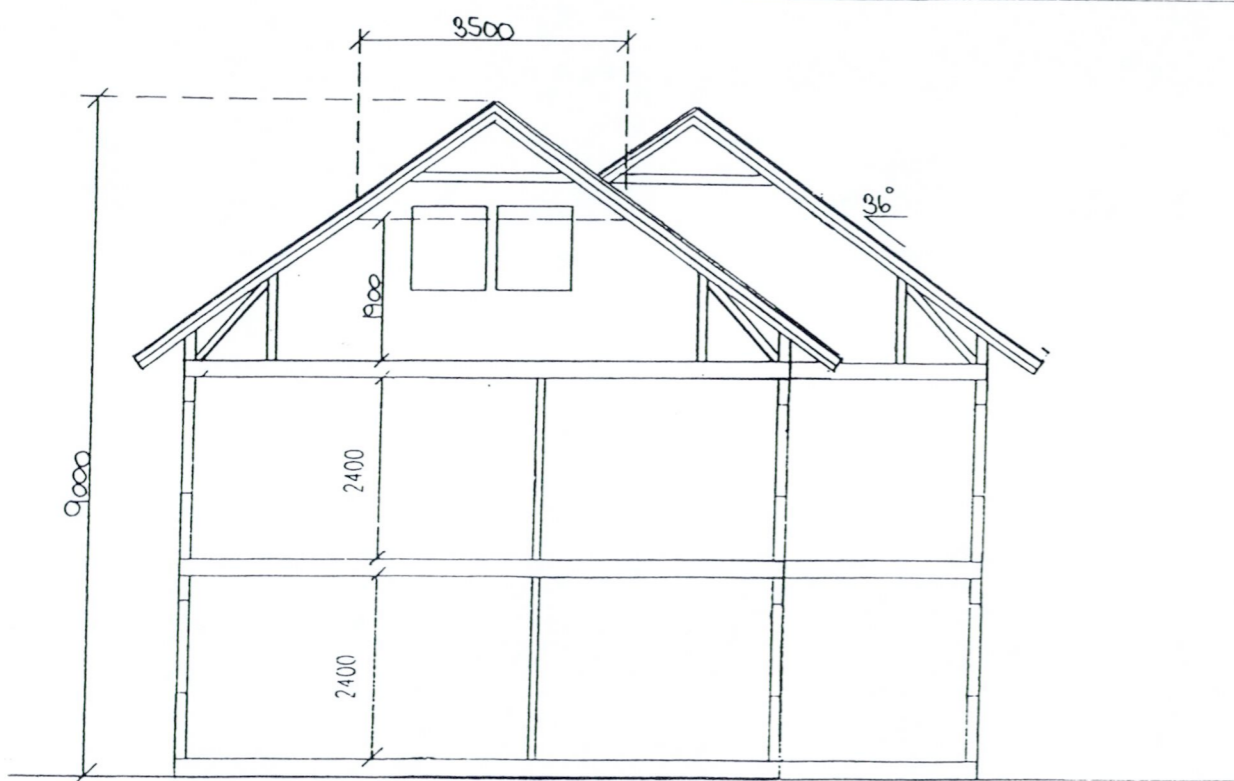
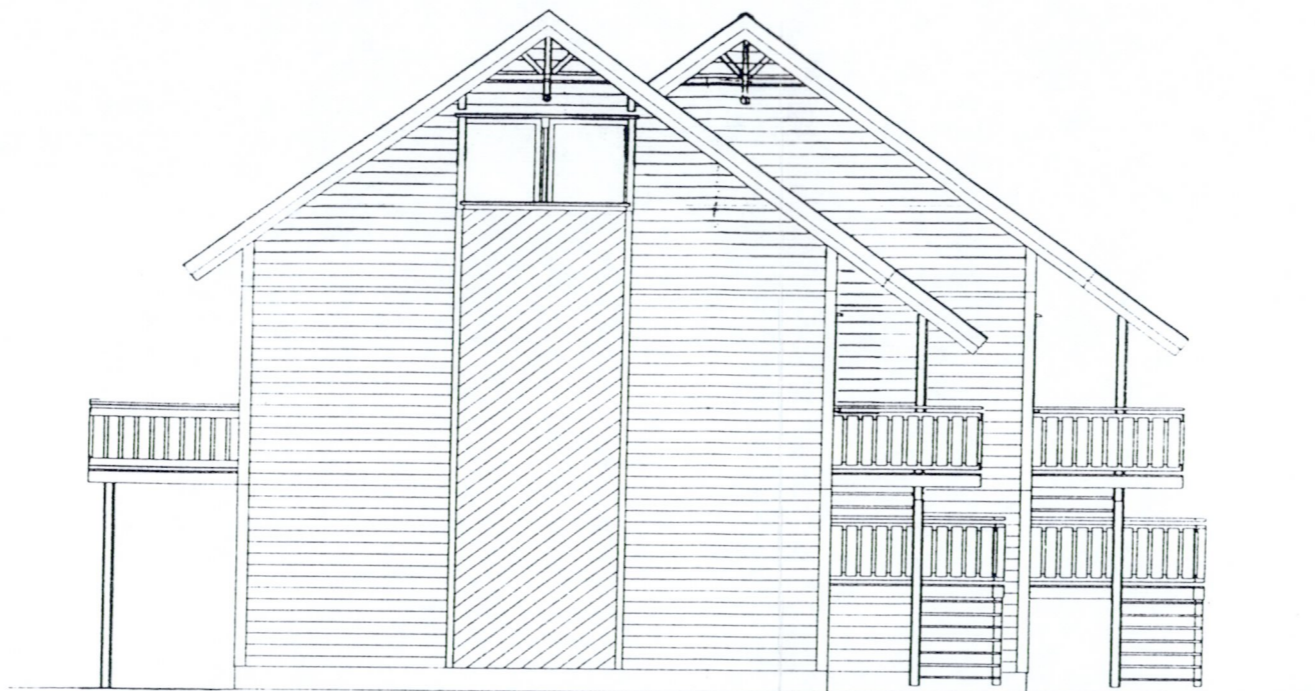

SORTLAND KOMMUNE
5/8-05

TRE-BO AS

MESTERHUS

Tre-Bo AS, Maumes, 8400 Sortland
Tlf. 76 11 30 80 Fax. 76 11 30 89

REV.	DATO	REVISJON	SIGN.

TILTAKSHAVER	TRE-BO AS
BYGGEPLASS	Lamarkveien, 8400 Sortland
KOMMUNE	Sortland

TEGN. INNHOLD	Fasader, snitt	MAL	1:100
PROSJEKT	Lamarka B 10-11-15	PROSJEKT NR.	
ARKITEKT	Mesterhus	DATO	27.11.01
		SIGN.	Rita Hansen
		TEGN. NR.	

© Denne tegning må ikke kopieres eller benyttes ved foretagender som Tre-Bo AS ikke medvirker i.

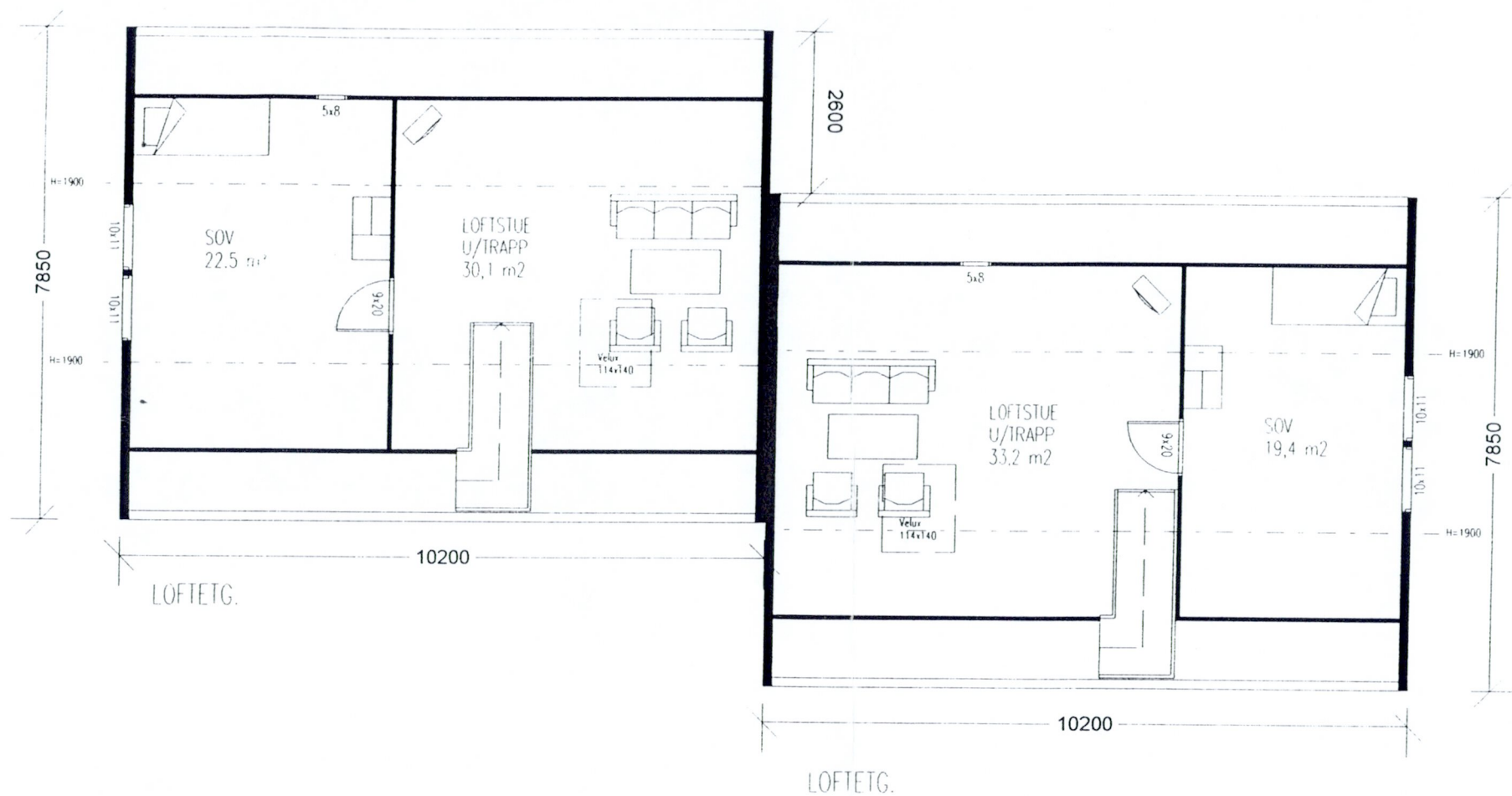

SORTLAND KOMMUNE
 Byggesaksmyndighet
 5/8-05



MESTERHUS
 Tre-Bo AS, Maumes, 8400 Sortland
 Tlf. 76 11 30 80 Fax. 76 11 30 89

REV	DATO	REVISJON	SIGN.
1	22.02.02	Kottluke + div.	RH

TILTAKSHAVER	TRE-BO AS
BYGGEPLASS	Lamarkveien, 8400 Sortland
KOMMUNE	Sortland

TEGN. INNHOLD	Plan, loftetg.	MÅL	1:100
PROSJEKT	Lamarka B 10-11-15	PROSJEKT NR.	
ARKITEKT	TRE-BO AS	DATO	27.11.01
		SIGN.	RH
		TEGN. NR.	

© Denne tegning må ikke kopieres eller benyttes ved foretagender som Tre-Bo AS ikke medvirker i.

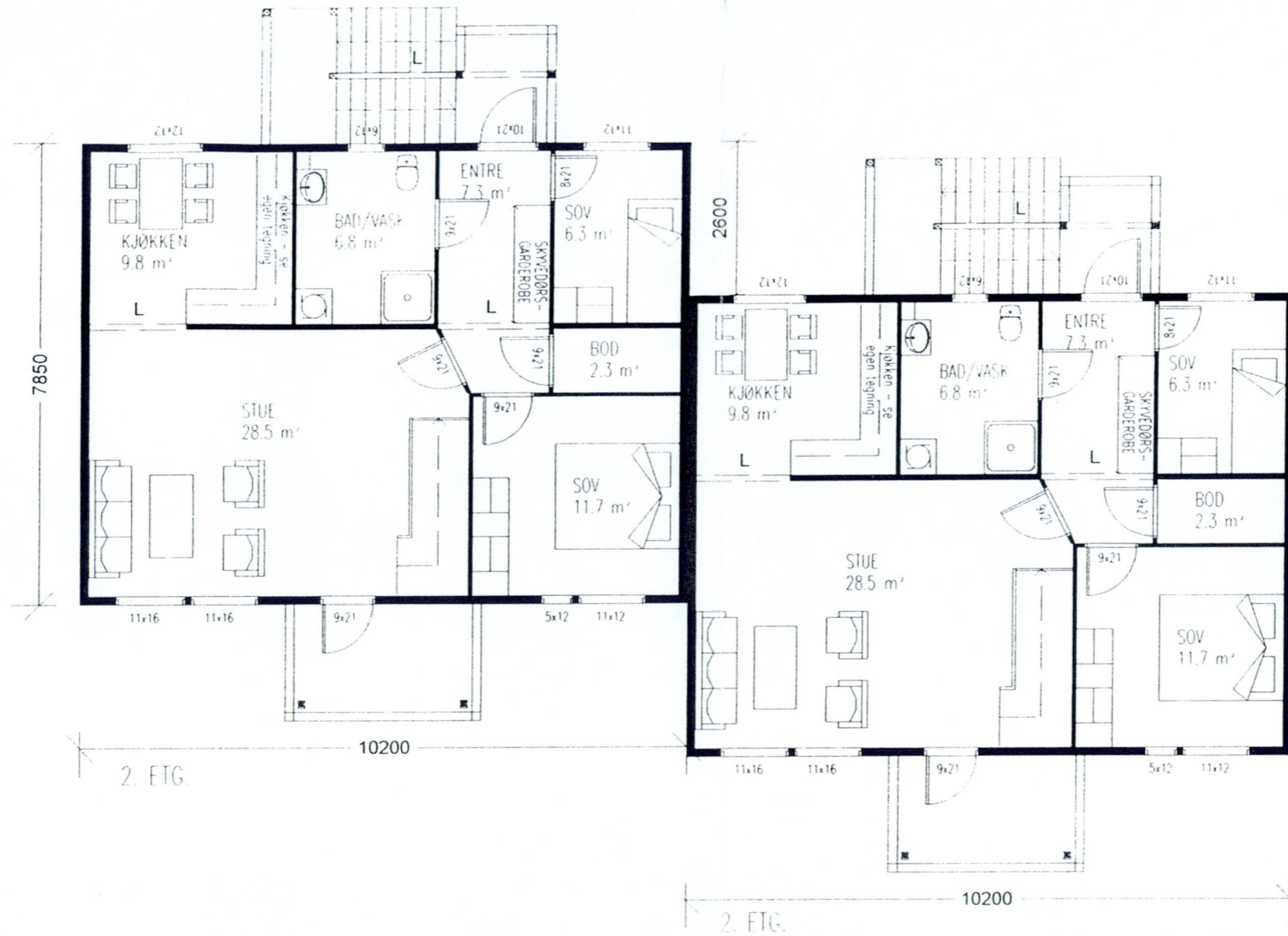

SORTLAND KOMMUNE
Mynndighet
5/8.15



MESTERHUS
Tre-Bo AS, Maumes, 8400 Sortland
Tlf. 76 11 30 80 Fax. 76 11 30 89

REV	DATE	REVISJON	SIGN
1	14.01.02	Utvidet entre (gard.skap)	RH
2	11.02.02	Endret utv. trapp	RH

TILTAKSHAVER	TRE-BO AS
BYGGEPLASS	Lamarkveien, 8400 Sortland
KOMMUNE	Sortland

TEGN. INNHOLD	Plan, 2. etg.	MAL	1:100
PROSJEKT	Lamarka B 10-11-15	PROSJEKT NR	
ARKITEKT	TRE-BO AS	DATE	27.11.01
		SIGN	RH
		TEGN. NR	

© Denne tegning må ikke kopieres eller benyttes ved foretagender som Tre-Bo AS ikke medvirker i.

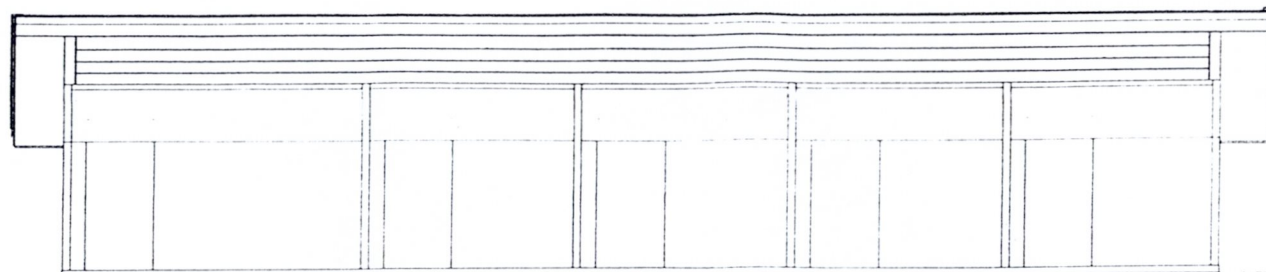

FASADE.....



FASADE.....

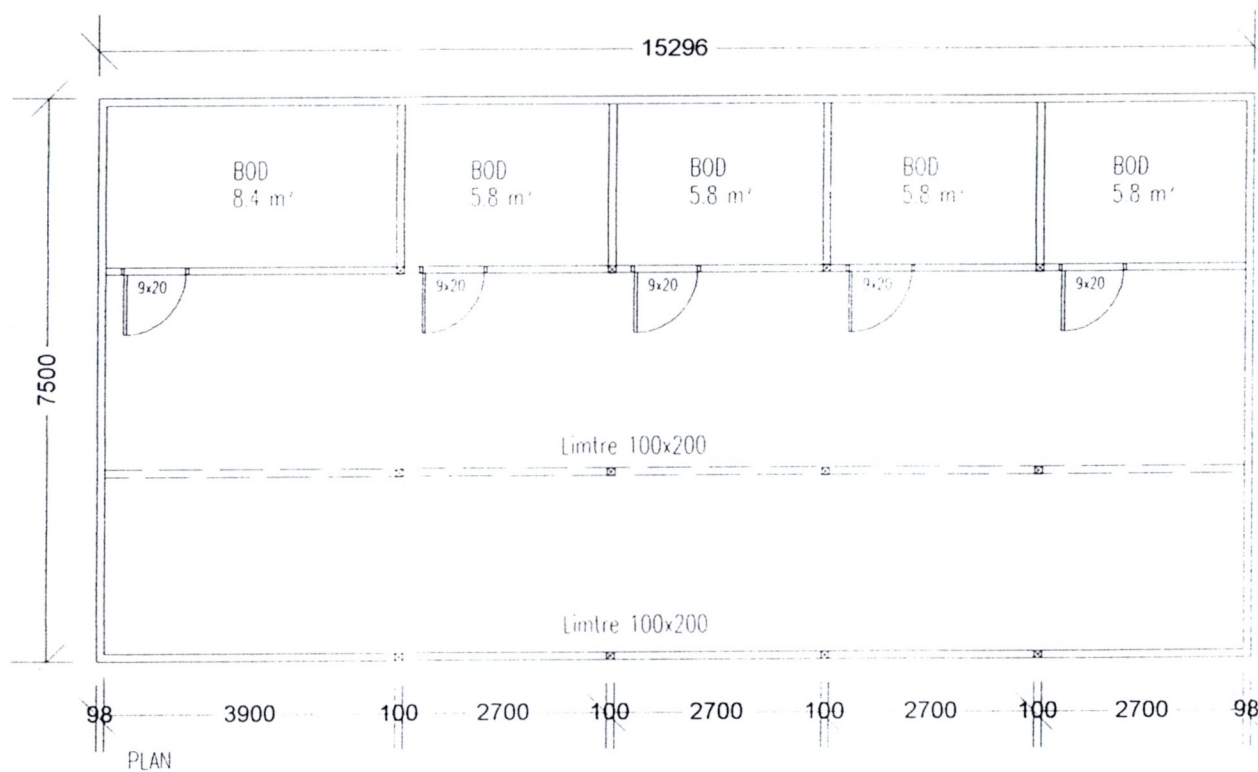

PLAN

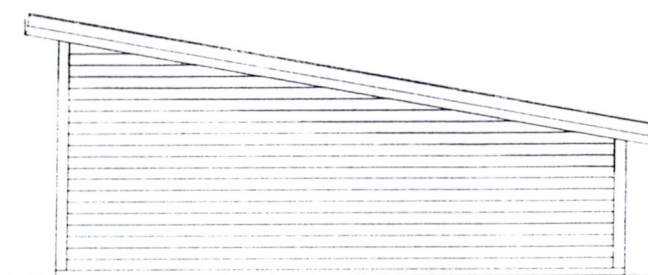

FASADE.....

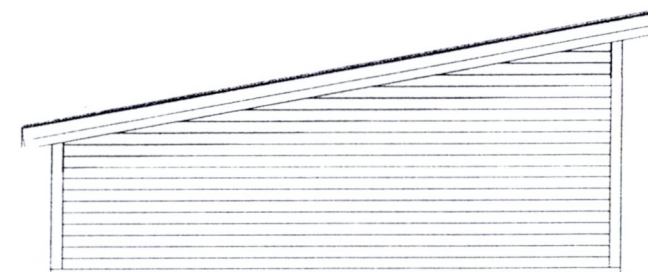

FASADE.....

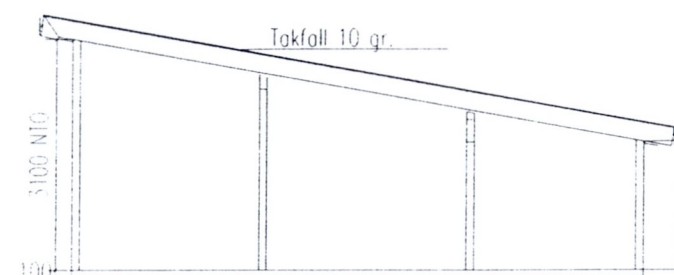

SNITT

SORTLAND KOMMUNE
Regulering

5/8-05



MESTERHUS

Tre-Bo AS, Maumes, 8400 Sortland
Tlf. 76 11 30 80 Fax. 76 11 30 89

REV.	DATE	REVISJON	SIGN.

TILTAKSHVER	TRE-BO AS
BYGGEPLASS	Lamarka B 10-11-15, 8400 Sortland
KOMMUNE	Sortland

TEGN. INNHOLD	Plan, fasader og snitt	MAL	1:100
PROSJEKT	Carporter m/bod	PROSJEKT NR	
ARKITEKT	Mesterhus	DATE	27.11.03
		SIGN.	Rita Hansen

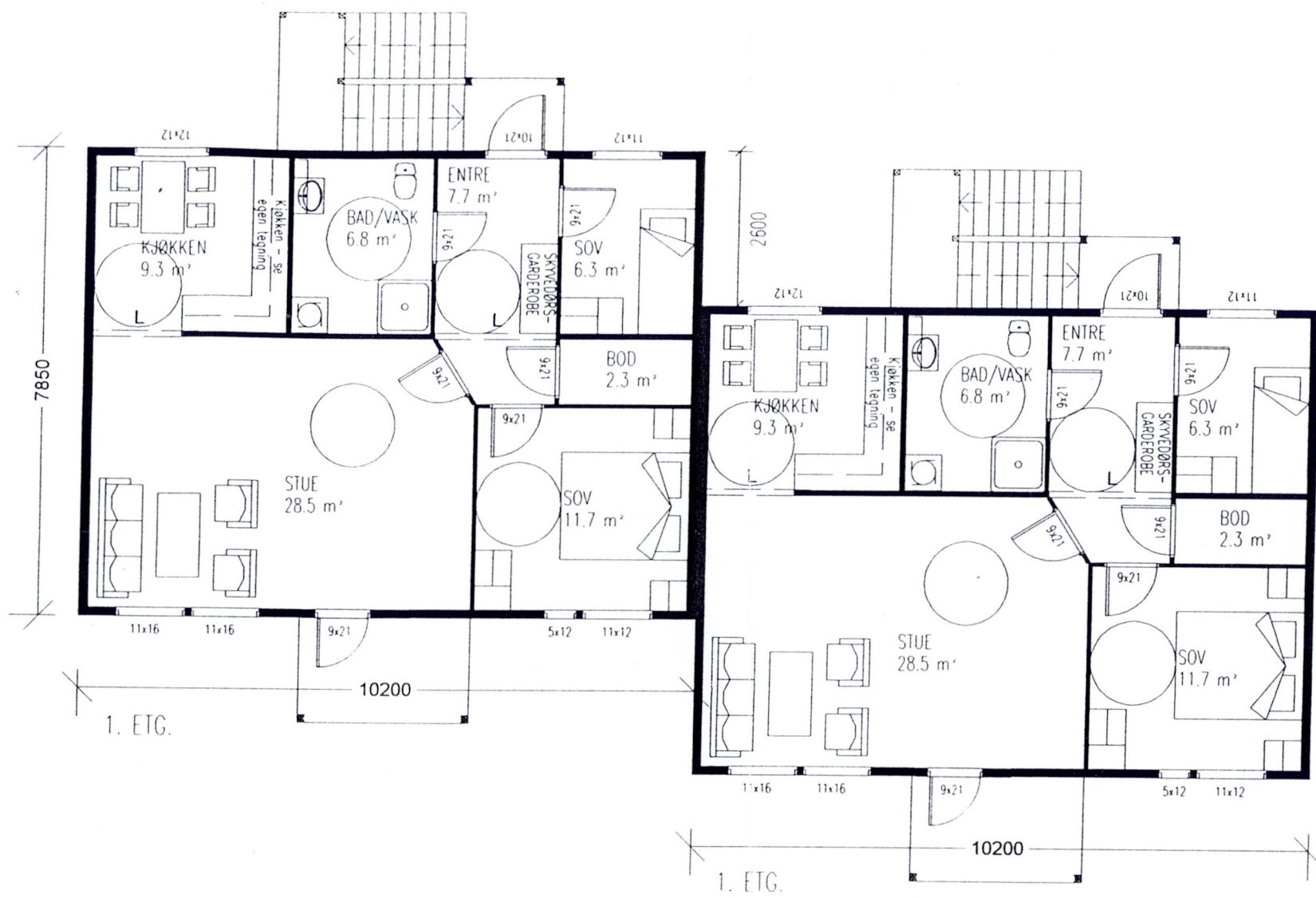

SORTLAND KOMMUNE
5/8-05
-Myndighet



MESTERHUS
Tre-Bo AS, Maumes, 8400 Sortland
Tlf. 76 11 30 80 Fax. 76 11 30 89

REV.	DATE	REVISJON	SIGN.
1	14.01.02	Utvidet entre (gard.skap)	RH
2	11.02.02	Endret utv. trapp	RH

TILTAKSHAVER	TRE-BO AS
BYGGEPLASS	Lamarkveien, 8400 Sortland
KOMMUNE	Sortland

TEGN. INNHOLD:	Plan, 1. etg.	MÅL:	1:100
PROSJEKT	Lamarka B 10-11-15	PROSJEKT NR.:	
ARKITEKT:	TRE-BO AS	DATE:	27.11.01
		SIGN:	RH
		TEGN. NR.:	



Sortland kommune

Kommuneplankart

Eiendom: 15/2096/0/3
Adresse: Bakkelia 40A
Dato: 07.03.2025
Målestokk: 1:5000



UTM-33

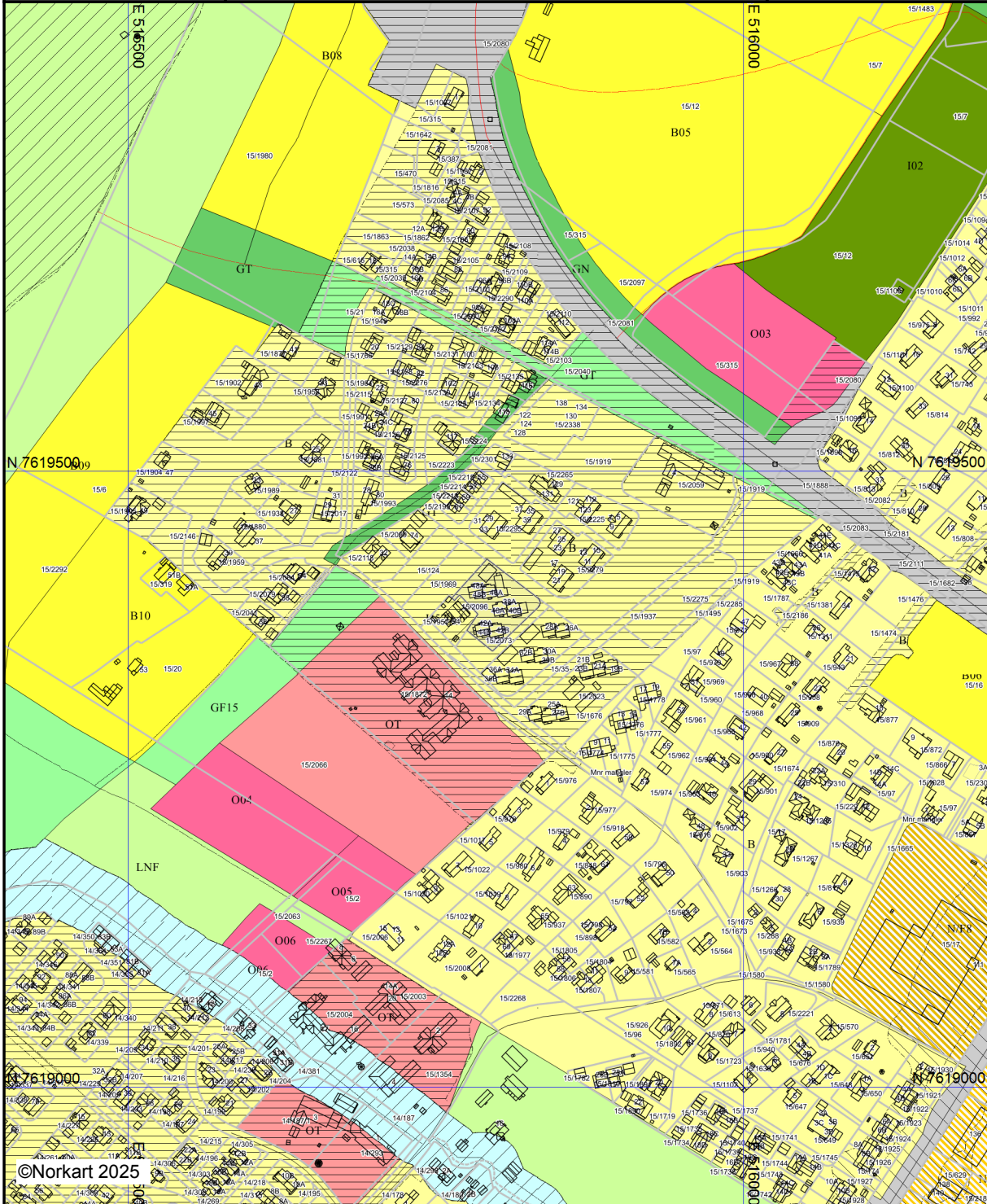

©Norkart 2025

Kartet er produsert fra kommunens beste digitale kartbaser for området og inneholder viktige opplysninger om eiendommen og området omkring. Presentasjonen av informasjon er i samsvar med nasjonal standard.

Kartet kan inneholde feil, mangler eller avvik i forhold til kravene i oppgitt standard.

Kartet kan ikke benyttes til andre formål enn det formålet det er utlevert til uten samtykke fra kommunen jf. lov om åndsverk.

**Mindre vesentlig reguleringsendring av Lamarka Sør, plannr. 151**

Utvalgssaksnr	Utvalg	Møtedato
004/03	Teknisk utvalg	27.01.03

DOKUMENTER I SAKEN

- | | | | |
|-----------------------------|------|------------|---------|
| 1. Kartutsnitt fra plankart | | | Vedlagt |
| 2. Planbestemmelser | | | Vedlagt |
| 3. Brev fra Fylkesmannen i | Dato | 03.12.2002 | Vedlagt |
| 4. Bilder fra området | | | Vedlagt |

KORT BESKRIVELSE AV SAKEN

I forbindelse med byggesøknad for Lamarkveien 46 har Sortland kommune mottatt klage på vedtak i saken. Saken ble oversendt til Fylkesmannen i Nordland. Tilbakemeldingen på kommunens vurderinger har gjort det nødvendig for kommunen å se på reguleringsbestemmelsene for område B8 i reguleringsplan for Lamarka Sør. Da er det bestemmelsene for høydene som er viktig.

FAKTA I SAKEN

Bestemmelsene i godkjente plan nr 151 sier følgende:

§2.2...”Eneboliger

I feltene B1-b4, B7,B8, b12-19, samt B27 tillates frittliggende eneboligbebyggelse med tilhørende anlegg.

Takvinkel: Mellom 20 og 40° etter planutvalgets skjønn

Møneretning: Parallelt med kotene, alternativ møneretning vinkelrett på kotene.

Byggehøyder: Gesimshøyde skal ikke overstige 4,5 meter og mønehøyde 6,5 meter.

Etasjer: Det tillates innredet 1 etasje innenfor takflate.

Underetasje: Der terrenget er egnet for det, kan det tillates innredet underetasje. Det forutsettes en enhetlig fasadeutforming.

Parkering: Det skal på hver enkelt tomt avsettes plass til minst 2 biloppstillingsplasser per boenhet.

U-grad: % BYA er påført plankartet. (For B8 = 20%)”

VURDERING

Administrasjonen har gjennomgått byggesakene i Lamarkveien i området B8. Godkjente mønehøyden på de tre boligene som er bygd varierer fra 4.25 – 8.8 m. I tillegg til variasjonen i byggehøyde har vi også stor variasjon i kotene både langs veien og mot øst. Mønehøyde for påklagde byggetiltaket var satt til 7,3 m.

Tomtene langs Lamarkveien i området B8 ligger med veien i vest som høyste punkt på tomtene, og med skrått terreng mot øst. Høydeforskjellen på tomtene varierer fra 2-7m. Se for øvrig vedlagte bilder. Gjennomsnittlig terreng vil ligge fra 1- 3.5m under eksisterende

vei. Terreng egner seg for bygging av underetasje. Alternativet vil være at man fyller opp. Dette vil gi mange forskjellige nivåer på utearealene. Noe man også kan se av bildene. Det er derfor administrasjonens oppfatning at det kan være hensiktsmessig med underetasje her.

Reguleringsbestemmelsene sier at man kan bygge 1 etasjer + 1 etasje under takflaten. I tillegg kan man der terrenget tillater det bygge underetasje. Problemet blir at man ikke får bygge underetasjen fordi maksimal mønehøyde overstiges.

Påklagde byggetiltak har etter administrasjonens skjønn en god og hensiktsmessig terrengtilpassing, men tiltaket er ikke i henhold til plan. Se for øvrig vedlagt tilbakemelding fra Fylkesmannen i Nordland. Dersom tiltaket skal kunne godkjennes må planen endres. Endringen kan skje ved vedtak om tillegg i §2.2 som tillater større mønehøyde der det bygges med underetasje.

Endringen kan vedtas som mindre vesentlig endring fordi dette etter administrasjonen skjønn er en mindre justering av planen. Imidlertid skal eiere/festere som direkte berøres av vedtaket gis høve til å uttale seg. Dette vil bli gjort innen uke 3 pr. brev. I tillegg vil det gjennomføres møter med grunneiere slik at eventuelle problemstillinger skal være kartlagt før behandling i planutvalget. Redegjørelse vil bli gitt i møte. Eventuelle klager vil føre til ny behandling av saken.

Konklusjon

For å få bestemmelser som gir rom for bygging av underetasje i området B8 i plannr. 151, vedtas det mindre vesentlig endring jf. Plan- og bygningsloven §28-1nr 2. Følgende tillegg i §2.2 under byggehøyder foreslås:

"Dersom bygging av underetasje i område B8 gir en bedre tilpassing til terreng og bebyggelse i samme fasadeflukt, kan gesimshøyden maksimal være 5.5m og mønehøyde være 7,5m."

Innstilling:

1. Teknisk utvalg som planutvalg vedtar følgende tillegg i reguleringsbestemmelsene, plannr. 151, Lamarka Sør, § 2.2 under byggehøyder:
"Dersom bygging av underetasje i område B8 gir en bedre tilpassing til terreng og bebyggelse i samme fasadeflukt, kan gesimshøyden maksimal være 5.5m og mønehøyde være 7,5m."
2. Tillegget vedtas med hjemmel i Plan- og bygningsloven § 28-1 nr. 2.

Behandling i Teknisk utvalg 27.01.03:

Rådmannens innstilling ble enstemmig vedtatt.

Vedtak i Teknisk utvalg - 27.01.03:

1. Teknisk utvalg som planutvalg vedtar følgende tillegg i reguleringsbestemmelsene, plannr. 151, Lamarka Sør, § 2.2 under byggehøyder:
"Dersom bygging av underetasje i område B8 gir en bedre tilpassing til terreng og bebyggelse i samme fasadeflukt, kan gesimshøyden maksimal være 5.5m og mønehøyde være 7,5m."

2. Tillegget vedtas med hjemmel i Plan- og bygningsloven § 28-1 nr. 2.

Trond Stenhaug
rådmann

Ottar Skog
Leder Myndighet

Til underretning og evt. uttalelse:
Berørte rettighetshavere (Adresser vist på kart)



**MINDRE VESENTLIG REGULERINGSENDRING
AV PLAN 151, LAMARKA SØR,
SORTLAND TETTSTED**

Vedtatt : 27.01.03

Tilføyelse i § 2.2 i underkapittel Eneboliger:

”Dersom bygging av underetasje i område B8 gir en bedre tilpassing til terreng og bebyggelse i samme fasadeflukt, kan gesimshøyden maksimal være 5.5m og mønehøyde være 7,5m.”

Tillegget vedtas med hjemmel i Plan- og bygningsloven § 28-1 nr. 2.

I medhold til Plan- og bygningsloven av 14. juni 1985, nr. 77, ajourført med endring senest 01.07.97 § 27 – 2, har Teknisk utvalg i møte den 27.01.03, vedtatt mindre vesentlig endring i ovennevnte reguleringsplan med tilhørende bestemmelser.

Ingolf Markussen
Ordfører

Ottar Skog
Leder Myndighet

SORTLAND
REKVISIT



Sortland kommune

Reguleringsplankart

Eiendom: 15/2096/0/3
Adresse: Bakkelia 40A
Dato: 07.03.2025
Målestokk: 1:1000





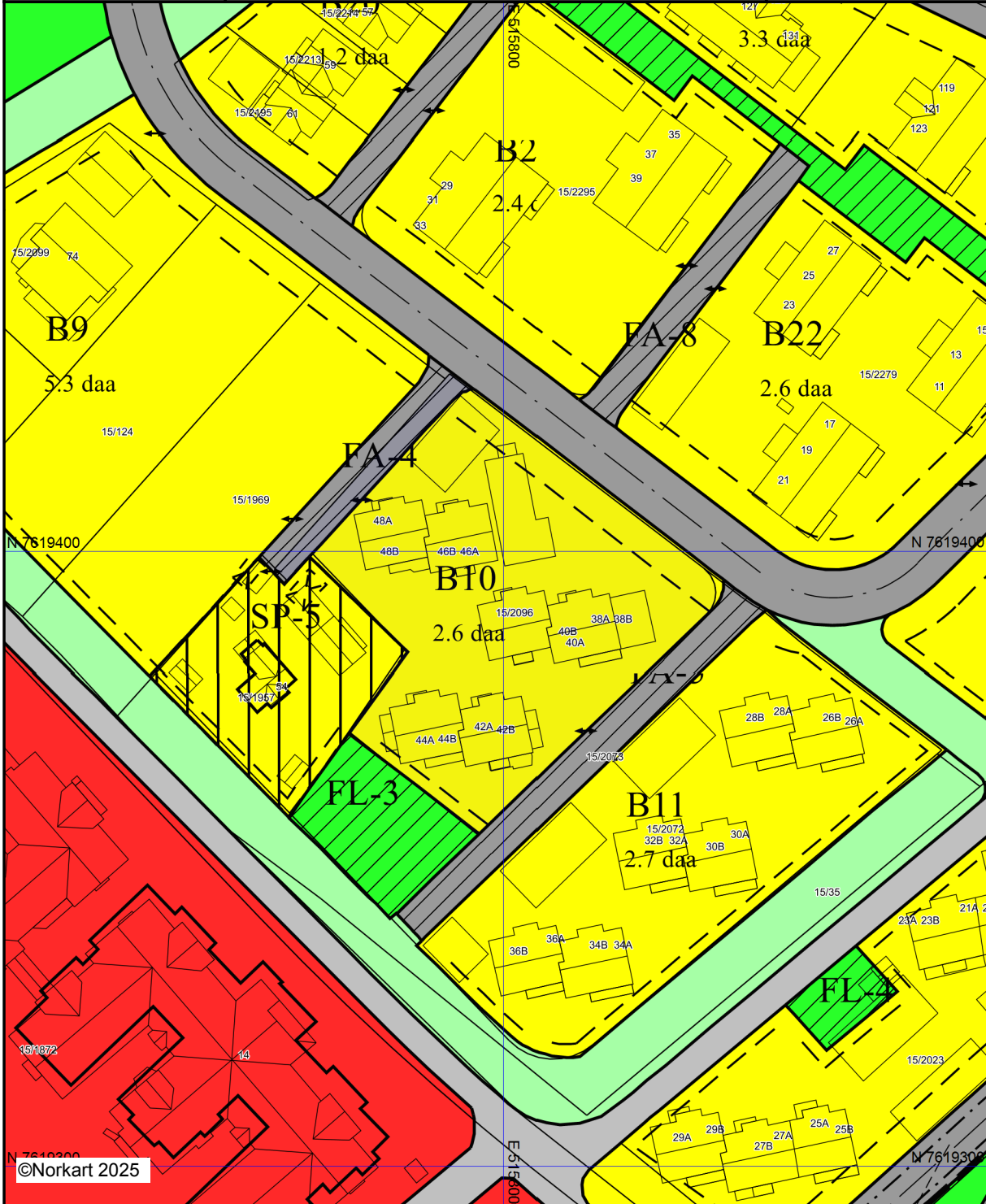

UTM-33



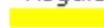
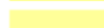

Kartet er produsert fra kommunens beste digitale kartbaser for området og inneholder viktige opplysninger om eiendommen og området omkring. Presentasjonen av informasjon er i samsvar med nasjonal standard. Kartet kan inneholde feil, mangler eller avvik i forhold til kravene i oppgitt standard. Kartet kan ikke benyttes til andre formål enn det formålet det er utlevert til uten samtykke fra kommunen jf. lov om åndsverk.

Tegnforklaring

Reguleringsplan-Byggeområder (PBL1985 §

-  Område for boliger med tilhørende anlegg
-  Frittliggende småhusbebyggelse
-  Konsentrert småhusbebyggelse
-  Område for offentlige bygninger (stat, fylkesk
-  Offentlig undervisning (skole, universitet mv.)

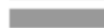
Reguleringsplan-Offentlige trafikkområder (.)

-  Offentlige trafikkområder
-  Kjøreveg
-  Gang-/sykkelveg



Reguleringsplan-Friområder (PBL1985 § 25,

-  Turveg
-  Anlegg for lek
-  Annet friområde

Reguleringsplan-Spesialområder (PBL1985 §

-  Bevaring av bygninger og anlegg

Reguleringsplan-Fellesområder (PBL1985 § .)

-  Felles avkjørsel
-  Felles lekeareal for barn

Reguleringsplan-Kombinerte formål (PBL198

-  Grense for bevaringsområde

Reguleringsplan-Felles for PBL 1985 og 200

-  Regulerings- og bebyggelsesplanområde
-  Planens begrensning
-  Formålsgrense
-  Byggegrense
-  Bebyggelse som inngår i planen
-  Bebyggelse som forutsettes fjernet
-  Regulert senterlinje
-  Frisiktslinje
-  Regulert kant kjørebane
-  Avkjørsel
-  Påskrift feltnavn
-  Påskrift areal



Sortland kommune

Reguleringsplanforslag

Eiendom: 15/2096/0/3
Adresse: Bakkelia 40A
Utskriftsdato: 07.03.2025
Målestokk: 1:1000



UTM-33

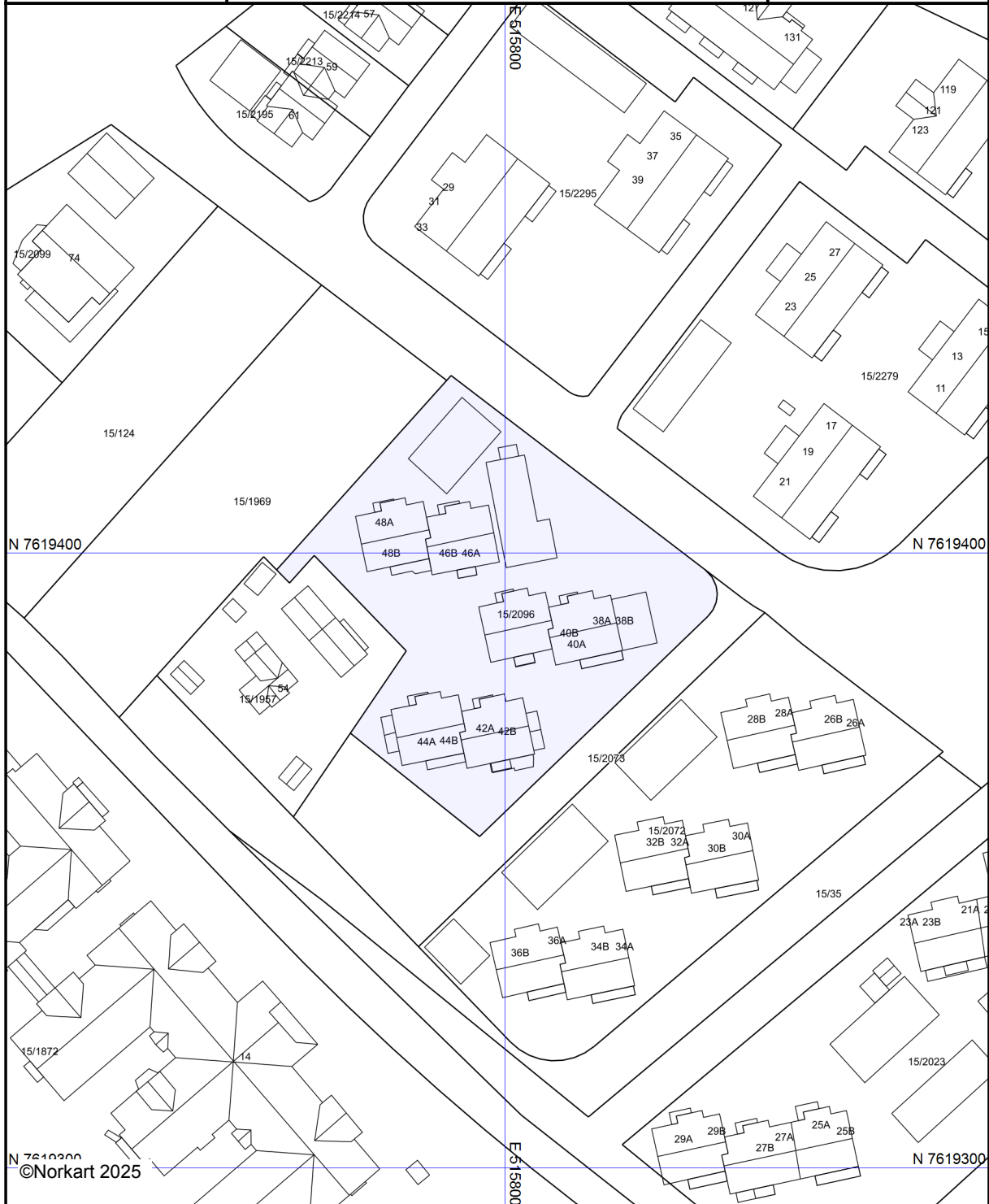

Kartet er produsert fra kommunens beste digitale kartbaser for området og inneholder viktige opplysninger om eiendommen og området omkring. Presentasjonen av informasjon er i samsvar med nasjonal standard. Kartet kan inneholde feil, mangler eller avvik i forhold til kravene i oppgitt standard. Kartet kan ikke benyttes til andre formål enn det formålet det er utlevert til uten samtykke fra kommunen jf. lov om åndsverk.

Tegnforklaring

Reguleringsplan-Felles for PBL 1985 og 200

 Regulerings- og bebyggelsesplanområde

 Planens begrensning

Oversiktskart for eiendom 1870 - 15/2096//

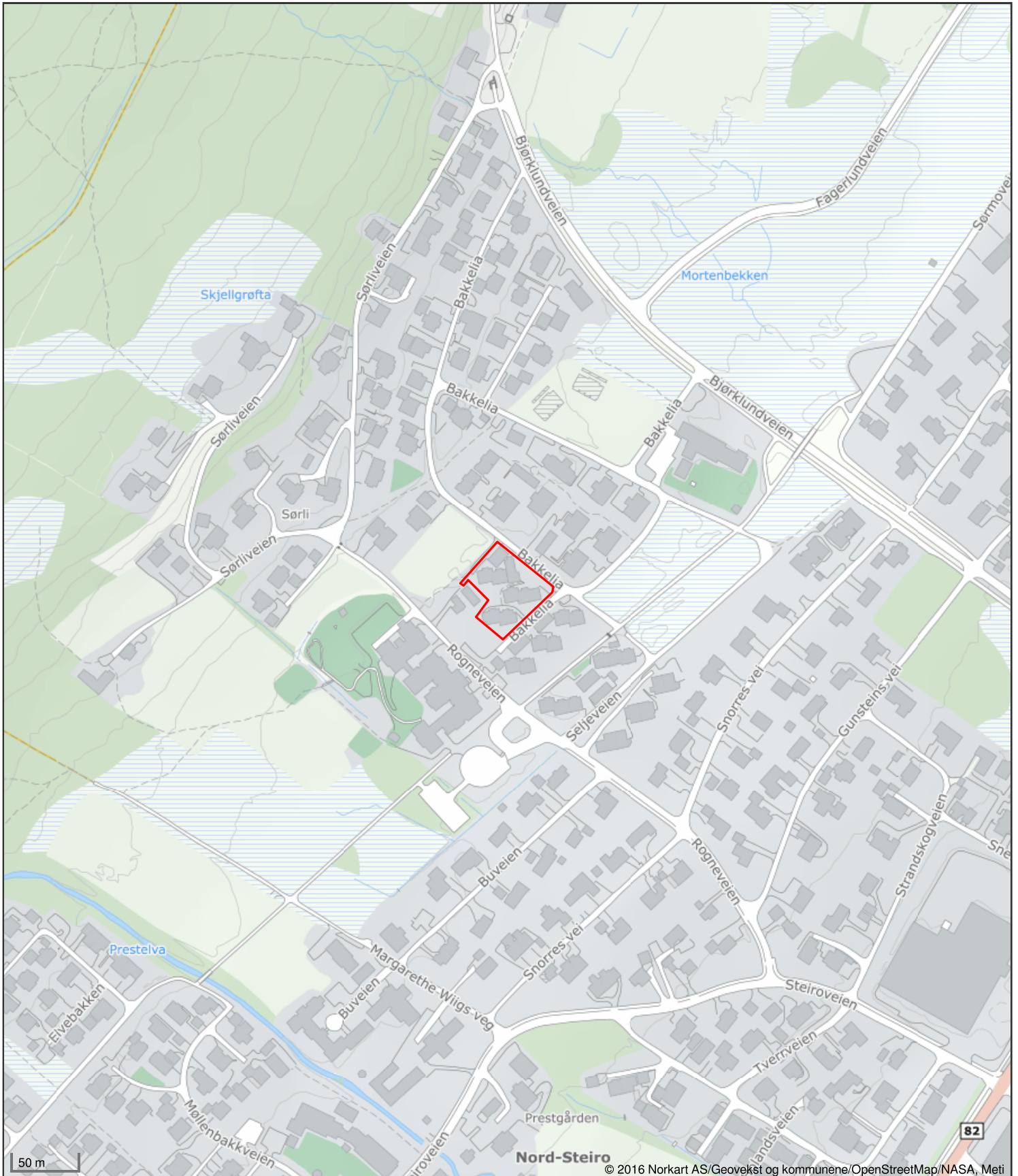



REGULERINGSPLAN FOR LAMARKA SØR **REGULERINGSBESTEMMELSER**

Dato/sist revidert:

11.09.99

§ 1 GENERELLE BESTEMMELSER

§ 1.1 Planens begrensning og bestemmelsenes virkeområde.

Det regulerte området er vist med reguleringsgrense på plankartet for Lamarka sør.

§ 1.2 Reguleringsformål

Området reguleres til følgende formål etter PBL § 25-1:

Nr. 1 Bygeområder

- **Boliger**
- **Offentlig formål, skole**

Nr. 3 Offentlige trafikkområder

- **Kjøreveg**
- **Gang- og sykkelveg/fortau**
- **Annen veggrunn**

Nr. 4 Offentlige friområder

- **Anlegg for park og lek**
- **Turvei og turvei/skiløype**

Nr. 7 Fellesområder

- **Felles avkjørsel**
- **Felles parkering**
- **Felles lekeplass**

Nr. 6 Spesialområder

- **Friluftsområder**
- **Areal for avfallsinnsamling**
- **Bevaringsverdig bolig**

§ 2 BYGGEOMRÅDER

Innenfor byggeområdene skal bebyggelsen ha saltak. Valmet tak er ikke saltak.

§ 2.1 Offentlig bygning, skole:

Netto tomteareal : 14,2 daa. %-BYA: max 15 %.

Skolens hovedadkomst er fra veg nr. 1. Kjøring på gang- og sykkelvegen er kun tillatt i forbindelse med varelevering, spesialtransport og vedlikehold innenfor skolens område.

På skoleområdets sør-østre del, øst for GSV-1 (g/s-vei nr. 1) opparbeides parkeringsplass for skolen. Av- og påstigning ved henting og bringing av barn til skolen, både skoleskyss og foreldrekjøring, skjer fra snuplass i det samme området. Før det gis tillatelse for anlegg av parkeringsplass og av-/påstigningsplass skal det kreves forelagt egen utenomhusplan.

§ 2.2 Områder for bolig

Planområdet er i bestemmelsene delt opp i feltene B1 – B27.

Eneboliger

I feltene B1-B4, B7, B8, B12-B19, samt B27 tillates frittliggende eneboligbebyggelse med tilhørende anlegg.

Takvinkel: Mellom 20 og 40° etter planutvalgets skjønn.

Møneretning: Parallelt med kotene, alternativ møneretning vinkelrett på kotene.

Byggehøyder: Gesimshøyde skal ikke overstige 4,5 meter og mønehøyde 6,5 meter.

Etasjer: Det tillates innredet 1 etasje + evt. etasjeplan innenfor takflate.

Underetasje: Der terrenget er egnet for det, kan det tillates innredet underetasje. Det forutsettes en enhetlig fasadeutforming.

Parkering: Det skal på hver enkelt tomt avsettes plass til minst 2 biloppstillingsplasser per boenhet.

U-grad: %-BYA er påført plankartet.

Tomannsboliger, rekkehus og kjedehus

I boligområdene B9-B11, B15, B16, B20 – B23, samt B26, tillates tomannsboliger, rekkehus og kjedehus, med tilhørende anlegg.

Det stilles krav til bebyggelsesplan for områdene. På bebyggelsesplanen skal det avsettes oppstillingsplass for avfallsinnsamling og postkassestativ.

Takvinkel: Mellom 20 og 40° etter planutvalgets skjønn.

Møneretning: Parallelt med kotene, alternativ møneretning vinkelrett på kotene.

Byggehøyder: Gesimshøyde skal ikke overstige 6,5 meter og mønehøyde 8,5 meter.

Etasjer: Det tillates innredet 2 etasjer + evt. etasjeplan innenfor takflate.

Parkering: Det skal innenfor hvert område avsettes 2 biloppstillingsplasser per boenhet, hvorav minimum 1 plass på hver enkelt tomt.

U-grad: %-BYA = maks 25 %

Lavblokk, rekkehus og kjedehus

I boligområdene B17, B24 og B25 tillates lavblokk med tilhørende anlegg.

Det stilles krav til bebyggelsesplan for områdene. På bebyggelsesplanen skal det avsettes oppstillingsplass for avfallsinnsamling og postkassestativ.

Byggehøyder: Gesimshøyde skal ikke overstige 8,5 meter og mønehøyde 12 meter.

Etasjer: Det tillates innredet 3 etasjer + evt. etasjeplan innenfor takflate.

Parkering: Det skal innenfor vært område avsettes 1,5 biloppstillingsplasser per boenhet.

U-grad: %-BYA = maks. 30 %

§ 3 OFFENTLIGE TRAFIKKOMRÅDER

Før opparbeidelse eller omarbeiding av offentlige trafikkområder skal det utarbeides byggeplan som skal godkjennes av kommunen.

Det tillates ikke direkte avkjørsler fra Bjørklundvegen.

§ 4 OFFENTLIGE FRIOMRÅDER

§ 4.1 Offentlig lekeplass

Område Lek

Offentlig lekeplass opparbeides før brukstillatelse gis. Lekeplassen skal utformes og bygges slik at den trygt kan brukes av barn i ulike aldersgrupper til ulike årstider jfr. T 1/95 – Barn og planlegging.

§ 4.2 Turveger

Område Turveg

Området skal disponeres til turveg og skal gis en opparbeidelse som er hensiktsmessig for området bruk til dette formål. Eksisterende trær og busker skal i størst mulig grad bevares. Eksisterende grøfter skal holdes åpne. Før det gis brukstillatelse til boligene i tilstøtende boligområder, skal turvegen være opparbeidet.

Område Turveg/skiløype

Området skal disponeres til turveg/skiløype og skal gis en opparbeidelse som er hensiktsmessig for området bruk til dette formål. Eksisterende trær og busker skal i størst mulig grad bevares. Eksisterende grøfter skal holdes åpne. Før det gis brukstillatelse til boligene i tilstøtende boligområder, skal turvegen/skiløypen være opparbeidet.

§ 4.3 Område Park/lek

Området Park/lek skal disponeres til parkformål og lek. Eksisterende trær, øvrig vegetasjon, og landskap skal bevares. Det tillates etablert tekniske anlegg (rørledninger, kabler osv.) i henhold til planer godkjent av kommunen. Øvrige inngrep tillates ikke i området.

§ 5 FELLESOMRÅDER

§ 5.1 Felles adkomstveger

Felles adkomst må opparbeides før brukstillatelse kan gis.

FA-1 Felles adkomst for boligområde B1, samt del av B2.

FA-2 Felles adkomst for boligområde B3.

FA-3 Felles adkomst for østre del av B7, del av B8, samt vestre del av B13 og B14.

FA-4 Felles adkomst for østre del av B9 samt vestre del av B10.

FA-5 Felles adkomst for østre del av B10 og vestre del av B11.

FA-6 Felles adkomst for østre del av B13 og B14, samt for B18 og B19.

FA-7 Felles adkomst for B20 samt vestre del av B21.

FA-8 Felles adkomst for østre del av B21 samt vestre del av B22.

§ 5.2 Felles parkering

Felles parkering må opparbeides før brukstillatelse kan gis.

FP-1 Felles parkering for boligområde B17.

FP-2 Felles parkering for boligområde B25.

FP-3 Felles parkering for boligområde B24.

§ 5.3 Felles lekeplass

Nærlekeplass/fellesområde skal være opparbeidet før brukstillatelse gis. Lekeplassen skal utformes og bygges slik at den trygt kan brukes av barn i ulike aldersgrupper til ulike årstider jfr. T 1/95 – Barn og planlegging.

FL-1	Felles nærlekeplass for boligområdene B1, B2 og B3.
FL-2	Felles nærlekeplass for boligområdene B7, B8, B13 og B14.
FL-3	Felles nærlekeplass for boligområdene B9, B10, B11 og B28.
FL-4	Felles nærlekeplass for boligområde B15.
FL-5	Felles nærlekeplass for boligområde B16.
FL-6	Felles nærlekeplass for boligområde B17.
FL-7	Felles nærlekeplass for boligområde B25.
FL-8	Felles nærlekeplass for boligområde B26.
FL-9	Felles nærlekeplass for boligområdene B12, B20-B23.
FL-10	Felles nærlekeplass for boligområdene B18, B19 og B24.

§ 6 SPESIALOMRÅDER

§ 6.1 Friluftsområder

Område SP-1, SP-2 og SP-3 Friluftsområder
Arealene skal benyttes som friluftsområder/grønne lunger i tilknytning til de store landbruks- og friluftsområdene i Lamarka.

§ 6.2 Areal for avfallsinnsamling

Arealet skal benyttes som oppsamlingsplass for private avfallsdunker i forbindelse med avfallsinnsamling, samt plassering av evt. postkassestativ.

§ 6.3 Bevaring

Gammelt hus med hage (SP-5) skal i størst mulig grad bevares. Eventuell ombygging skal skje i tråd med datidens byggeskikk.

§ 7 KRAV TIL UTBYGGINGSREKKEFØLGE

§ 7.1 Byggetrinn I

Områdene B1-B4 samt tomtrekken inntil Lamarkvegen i område B7 og B8, kan bygges ut med atkomst via dagens Lamarkveg. Før utbygging tar til må Lamarkvegen rustes opp i henhold til reguleringsplanens geometriske standard, og snuplassen ved B3 og areal for avfallsinnsamling og postkassestativer være opparbeidet.

§ 7.2 Byggetrinn II

Når planområdet for øvrig skal bygges ut skal bygge- og anleggstrafikk skje via planlagte trase for Bjørklundvegen. Før ny bebyggelse tas i bruk skal følgende elementer være utført:

1. Bjørklundvegen fra E10 til og med krysset med Lamarkvegen sør, inklusiv planlagte kryssomlegninger.
2. Gang- og sykkelveg fra E10 til krysset med veg nr. 2.
3. Bygge vegkrysset mellom veg nr. 1 og Lamarkvegen og skilte Lamarkvegen som gang- og sykkelveg fra veg nr.1 til rundkjøring ved B3.
4. Separat gang- og sykkelveg fra Lamarkvegen til Sørmovegen

§ 8 FELLESEBESTEMMELSER

§ 8.1 Terrenginngrep

Terrenginngrep i forbindelse med utbygging skal skje mest mulig skånsomt. Fylling skal beplantes eller behandles på annen tiltalende måte. Eksisterende trær eller trærgrupper som er verdifull på grunn av størrelse/omfang, plassering, e.l., søkes bevart.

§ 8.2 Form og materialbruk

Bygningsrådet skal ved behandling av byggemeldinger påse at bebyggelsen får en god form og materialbruk, samt harmonisk utforming. Bygningsrådet kan stille krav til materialbruk og utforming.

§ 8.3 Dokumentasjonskrav - bebyggelsesplan

I de byggefeltene der det er stilt krav om bebyggelsesplan, jfr. reguleringsbestemmelsenes § 2.2, kan ingen tomter fradeles eller bebygges før det foreligger godkjent bebyggelsesplan for angjeldende byggefelt med tilhørende fellesareal, jfr. § 5. Planen skal utarbeides i målestokk 1:500 og mellom annet vise/angi:

- plassering av bebyggelse, herunder høydeplassering, både kotehøyde og høyde til ferdig planert terreng, bebyggelsens høyde og møneretning.
- arealbruk, herunder adkomster, byggesoner, uteoppholdsareal og parkeringsplasser, samt avgrensning av tomter og fellesareal. MUA pr. boligenhet angis.
- lekearealer, parkeringsløsning og annen disponering av ubebygde deler av private og felles private arealer, herunder terrengplanering, skjæringer, fyllinger og forstøtningsmurer der terrengforholdene krever slike tiltak. Høyder og materialbruk på utearealer, herunder eksisterende og nytt terreng vist med koter på kart.
- eksisterende og ny vegetasjon / beplantning.
- samordna infrastruktur (ledningsanlegg og veier), med VA-plan (overvann, spillvann, vann)
- evt. støyskjerming.
- dokumentasjon av grunnforhold
- sol og skyggediagrammer kan kreves i særskilte tilfelle
- søppelhåndtering

Som bilag til planen skal det foreligge retningslinjer for formgivning, materialbruk, fargevalg eller andre kriterier som skal følges for å ivareta innbyrdes tilpasning og harmonisering mellom ulike deler av bebyggelsen, samt mellom bebyggelsen og landskap. Evt. etappevis opparbeidelse skal vises.

REGULERINGSPLAN FOR LAMARKA SØR, SORTLAND KOMMUNE

I medhold av plan- og bygningsloven av 14. juni 1985, nr. 77, ajourført med endringer senest 28.06.1996, § 27-2 pkt. 1, har Sortland kommunestyre i møte den xx.yy.zz. i sak nn/zz, vedtatt ovennevnte reguleringsplan med tilhørende bestemmelser

Reguleringsplan og bestemmelser er i henhold til kommunestyrets vedtak.

Sortland 30.11.99

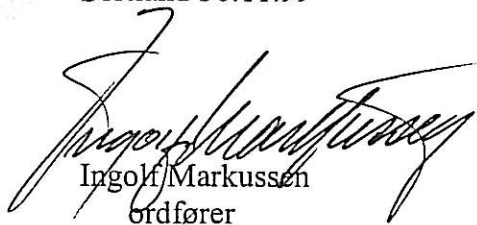

Ingolf Markussen
ordfører



Kjersti L. Løkse
teknisk sjef