

Heimdalsveien 5A

Nabolaget Hinnavågen - vurdert av 52 lokalkjente

Nabolaget spesielt anbefalt for

- Familier med barn
- Etablerere
- Godt voksne



Opplevd trygghet
Veldig trygt 84/100



Kvalitet på skolene
Veldig bra 83/100



Naboskapet
Høflige 64/100

Offentlig transport

Hinna sentrum Linje 2, 3, 11, N84	3 min	0.2 km
Jåttåvågen stasjon Linje F5, L5	17 min	1.2 km
Stavanger stasjon Linje F5, L5	12 min	5.8 km
Stavanger Sola	14 min	

Skoler

Jåtten skole (1-7 kl.) 604 elever, 31 klasser	14 min	1 km
Vaulen skole (1-7 kl.) 726 elever, 37 klasser	18 min	1.4 km
Steinerskolen Stavanger (1-10 kl.) 173 elever, 11 klasser	7 min	2.8 km
Hinna skole (8-10 kl.) 273 elever, 23 klasser	12 min	0.9 km
Kristianslyst skole (8-10 kl.) 500 elever, 31 klasser	7 min	2.8 km
Jåttå vgs. avdeling Hinna 330 elever, 26 klasser	14 min	1.1 km
Jåttå videregående skole	18 min	

Ladepunkt for el-bil

Uno-X Hinna	5 min
-------------	-------

Aldersfordeling

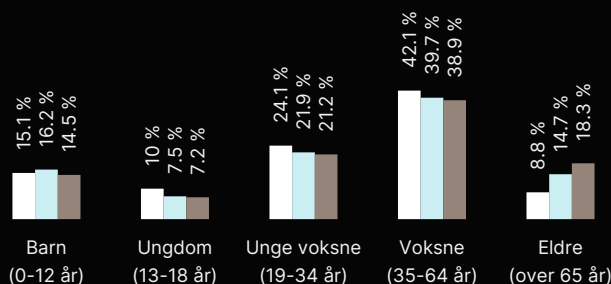

Område	Personer	Husholdninger
Hinnavågen	661	285
Stavanger/Sandnes	229 178	103 563
Norge	5 425 412	2 654 586

Barnehager

Preg barnehager Hinna (1-5 år) 61 barn	5 min	0.4 km
Vågedalen barnehage (1-5 år) 106 barn	10 min	0.7 km
Boganes barnehage (0-5 år) 70 barn	22 min	1.6 km

Dagligvare

Coop Prix Hinna PostNord	3 min	0.2 km
Rema 1000 Hinna PostNord	4 min	0.3 km



Innholdet i nabolagsprofilen er hentet fra ulike datakilder, og feil eller mangler kan forekomme. Vurderinger og sitater er innhentet på web og gir uttrykk for hvordan naboene vurderer nabolaget. FINN.no AS kan ikke holdes ansvarlig for feil/mangler i profilen. Copyright © Finn.no AS 2025

Dette skjema vil være en del av salgsoppgaven

Meglerfirma	Verdi Eiendomsmegling Stavanger AS	Oppdragsnr.	204250011		
Adresse	Heimdalsveien 5A				
Postnr.	4018	Sted	STAVANGER		
Er det dødsbo?	<input checked="" type="checkbox"/> Nei <input type="checkbox"/> Ja	Avdødes navn			
Salg ved fullmakt?	<input checked="" type="checkbox"/> Nei <input type="checkbox"/> Ja	Navn hjemmelshaver			
Når kjøpte du boligen?	2023	Hvor lenge har du bodd i boligen?	1,5år	Har du bodd i boligen siste 12 mnd?	<input type="checkbox"/> Nei <input checked="" type="checkbox"/> Ja
I hvilket selskap har du (evt. sameiet/brl/aksjelaget) tegnet bygningsforsikring?	Tryg forsikring	Polise/avtalensr			
Selger 1 Fornavn	Amalie	Etternavn	Hermansen Waage		

SPØRSMÅL FOR ALLE TYPER

EIENDOMMER

(spørsmål som besvares med «Ja», skal beskrives nærmere i feltet

«Kommentar»)

1. Kjenner du til om det er/har vært feil ved våtrommene, f.eks. sprekker, lekkasje, råte, lukt eller soppskader?

Nei Ja Kommentar

2. Kjenner du til om det er utført arbeid på bad/våtrom? Hvis nei, gå til punkt 3.

Nei Ja, kun faglært Ja, både av faglært og ufaglært / egeninnsats Ja, kun av ufaglært / egeninnsats

Firmanavn

Sundvor VVS

Redegjør for hva som ble gjort av hvem og når:

Nytt bad i 2023

2.1 Ble tettesjikt/membran/sluk oppgradert/fornyet?

Nei Ja

Firmanavn

Redegjør for hva som ble gjort av hvem og når:

Legge avløp fra sikkerhetsventil vvb og inn på avløp kjøkkenvannlås, ifølge tidligere eier

2.2 Foreligger det dokumentasjon på arbeidene?

Nei Ja Kommentar

2.3 Dersom arbeidet er søknadspliktig (f.eks. bruksendring fra bod til bad, brudd på brannskille), er arbeidet byggemeldt?

Nei Ja Kommentar

3. Kjenner du til om det er/har vært feil på vann/avløp, herunder rørbrudd, tilbakeslag, tett sluk eller lignende?

Nei Ja Kommentar

4. Kjenner du til om det er/har vært utført arbeid/kontroll på vann/avløp?

Nei Ja, kun faglært Ja, både av faglært og ufaglært / egeninnsats Ja, kun av ufaglært / egeninnsats

Firmanavn

Usikker

Redegjør for hva som ble gjort av hvem og når:

Rørsystemet ble renoverert i mai og juni 2023

5. Kjenner du til om det er/har vært problemer med drenering, fuktinnsig, øvrig fukt eller fuktmerker i underetasje/kjeller?

Nei Ja Kommentar

6. **Kjenner du til om det er/har vært problemer med ildsted/skorstein/pipe, f. eks dårlig trekk, sprekker, pålegg etter tilsyn, fyringsforbud eller lignende?**
 Nei Ja Kommentaar
7. **Kjenner du til om det er/har vært skjevheter/setningsskader, f. eks. riss/sprekker i mur, skjeve gulv eller lignende?**
 Nei Ja Kommentaar
8. **Kjenner du til om det er/har vært sopp/råteskader i boligen?**
 Nei Ja Kommentaar
9. **Kjenner du til om det er/har vært insekter/skadedyr i boligen som f.eks. rotter, mus, skjeggkre, maur eller lignende?**
 Nei Ja Kommentaar
10. **Kjenner du til om det er/har vært utettheter i terrasse/garasje/tak/fasade?**
 Nei Ja Kommentaar
11. **Kjenner du til om det har vært utført arbeider på terrasse/garasje/tak/fasade?**
 Nei Ja, kun faglært Ja, både av faglært og ufaglært / egeninnsats Ja, kun av ufaglært / egeninnsats
Firmanavn
Redegjør for hva som ble gjort av hvem og når:
12. **Kjenner du til om det er/har vært utført arbeider på el-anlegget eller andre installasjoner (f.eks. oljetank, sentralfy, ventilasjon)? Hvis nei, gå til punkt 13.**
 Nei Ja, kun faglært Ja, både av faglært og ufaglært / egeninnsats Ja, kun av ufaglært / egeninnsats
Firmanavn
Redegjør for hva som ble gjort av hvem og når:
- 12.1 **Foreligger det samsvarserklæring for hele eller deler av det elektriske anlegget (i henhold til forskrift om lavspenningsanlegg)?**
 Nei Ja Kommentaar
13. **Kjenner du til om det er utført kontroll av el-anlegget og/eller andre installasjoner (f.eks. oljetank, sentralfy, ventilasjon)?**
 Nei Ja Kommentaar
14. **Har du ladeanlegg/ladeboks for el-bil i dag?**
 Nei Ja Kommentaar
15. **Kjenner du til om ufaglærte har utført arbeider som normalt bør utføres av faglærte personer utover det som er nevnt tidligere (f.eks. på drenering, murerarbeid, tømmerarbeid etc.)?**
 Nei Ja Kommentaar
16. **Kjenner du til om det er nedgravd oljetank på eiendommen? Hvis nei, gå til punkt 17.**
 Nei Ja
- 16.1 **Har kommunen gitt dispensasjon til at den nedgravde oljetanken kan bli liggende, f. eks. ved at den nedgravde oljetanken tømmes, saneres eller fylles igjen med masser?**
 Nei Ja Kommentaar
17. **Kjenner du til forslag til- eller vedtatte reguleringsplaner, andre planer, nabovarsel, eller offentlige vedtak som kan medføre endringer i bruken av eiendommen eller eiendommens omgivelser?**
 Nei Ja Kommentaar
18. **Kjenner du til om det foreligger påbud/heftelser/krav/manglende tillatelser vedrørende eiendommen?**
 Nei Ja Kommentaar
19. **Selges eiendommen med utleiedel, leilighet eller hybel eller lignende? Hvis nei, gå til punkt 20.**
 Nei Ja
- 19.1 **Hvis ja, er rommene som benyttes til ovennevnte godkjent til beboelse (rom til varig opphold) av bygningsmyndighetene?**
 Nei Ja Kommentaar

20. Kjenner du til om det er innredet/bruksendret/bygget ut kjeller eller loft eller andre deler av boligen? Hvis nei, gå til punkt 21.

Nei Ja Kommentar

20.1 Er innredningen/utbyggingen godkjent hos bygningsmyndighetene?

Nei Ja Kommentar

21. Kjenner du til manglende brukstillatelse eller ferdigattest?

Nei Ja Kommentar

22. Kjenner du til om det er foretatt radonmåling?

Nei Ja Kommentar

23. Kjenner du til om det foreligger skaderapporter, tidligere tilstandsvurderinger/rapporter eller målinger?

Nei Ja Kommentar

24. Kjenner du til andre forhold av betydning som kan være relevant for kjøper å vite om (f.eks. tinglyste forhold, private avtaler, nabovarsel, rasfare)?

Nei Ja Kommentar

SPØRSMÅL FOR BOLIGER I

SAMEIER/BORETTSLAG/BOLIGAKSJESELSKAP:

25. Kjenner du til om sameie/laget/selskapet er involvert i tvister av noe slag?

Nei Ja Kommentar

26. Kjenner du til vedtak/forslag til vedtak om forhold vedrørende eiendommen som kan medføre økte felleskostnader/økt felles gjeld?

Nei Ja Kommentar

27. Kjenner du til om det er/har vært sopp/råteskader/insekter/skadedyr i sameiet/laget/selskapet som f.eks. rotter, mus, maur eller lignende?

Nei Ja Kommentar

28. Kjenner du til om det er/har vært skjeggkre i sameiet/laget/selskapet (i fellesareal eller i andre boliger)?

Nei Ja Kommentar

TILLEGGSKOMMENTAR

Jeg bekrefter at opplysninger er gitt etter beste skjønn. Jeg er kjent med at dersom jeg har gitt ufullstendige, uriktige eller misvisende opplysninger om eiendommen, vil selskapet kunne søke hel eller delvis regress for sine utbetalinger eller redusere sitt ansvar helt eller delvis, jfr. Vilkår for boligselgerforsikring punkt 9.1 og forsikringsavtaleloven kapittel 4.

Jeg er orientert om at mitt mulige ansvar som selger etter avhendingsloven, eventuelt etter kjøpsloven (aksjeboliger), og om Anticimex Forsikrings boligselgerforsikringstilbud. Jeg er klar over at avtale om tegning av forsikring er bindende fra signering av egenerklærings skjema. Premietilbudet som er gitt av megler er bindende for Anticimex Forsikring i 6 måneder fra oppdragsinngåelse med megler. Etter dette vil premien og forsikringsvilkårene kunne justeres. Fra 15.12.2024 vil prisene for boligselgerforsikring bli justert opp i henhold til nye premietabeller. Oppdrag inngått eller fornyet før 15.12.2024 vil også få nye priser når disse oppdragene er eldre enn 6 måneder regnet fra oppdragsinngåelsen eller siste fornyelse. Det forutsettes at denne premiejusteringen aksepteres for at boligselgerforsikringen skal være gyldig.

Når premietilbudet ikke lenger er bindende for forsikrings selskapet, må egenerklærings skjemaet signeres på nytt og eventuelle endringer påføres. Det vil da være forsikrings premien og forsikringsvilkårene på ny signerings dato som legges til grunn.

Det kan ikke tegnes boligselgerforsikring ved salg av boligeiendom i følgende tilfeller:

- mellom ektefeller eller slektninger i rett oppstigende eller nedstigende linje, søsken, eller
- mellom personer som bor eller har bodd på boligeiendommen og/eller
- når salget skjer som ledd i sikredes næringsvirksomhet/er en næringseiendom
- etter at boligeiendommen er lagt ut for salg.
- Dersom det ikke foreligger risikovurdering (tilstandsrapport) for boligeiendommen som tilfredsstillere kravene i forskrift til avhendingslova FOR-2021-06-08-1850

Forsikringsselskapet kan ved skriftlig samtykke likevel akseptere tegning av forsikring også i ovennevnte tilfeller. Dersom selskapet ikke har gitt skriftlig samtykke, kan erstatningen bortfalle.

Ved oppgjørsoppdrag trer forsikringen i kraft når kontrakten er signert av begge parter, begrenset til siste 12 måneder før overtakelse.

For øvrig oppfordrer selger potensielle kjøpere til å undersøke eiendommen grundig, jf. avhendingsloven § 3-10 og kjøpslovens § 20 (aksjeboliger).

Ved signering av nærværende skjema aksepteres at Buysure AS, Visma Real Estate AS og Signicat AS ikke har ansvar for transaksjonen som tjenesten benyttes til, og ikke kan holdes ansvarlig for eventuelt tap av noen art som følge av brukerfeil, eventuelle feil ved Signicat AS og Visma Real Estate AS sine tjenester eller tredjepartsløsninger, herunder BankID.

Forsikringsvilkårene leser du i sin helhet på: https://buysure.no/Anticimex/vilkaar	Les mer om boligselgerforsikringen og se prislister her: buysure.no/boligselgerforsikring
---	---

<input checked="" type="checkbox"/>	Jeg ønsker å tegne boligselgerforsikring, og bekrefter å ha mottatt og lest forsikringsvilkårene og informasjonsbrosjyre til selger i forbindelse med tegning av boligselgerforsikring. Forsikringen trer i kraft på det tidspunkt det foreligger en budaksept mellom partene, begrenset til tolv måneder før overtakelse. Ved oppgjørsoppdrag trer forsikringen i kraft når kontrakten er signert av begge parter, begrenset til siste 12 måneder før overtakelse. Jeg bekrefter med dette at eiendommen ikke er en næringseiendom, at den ikke selges som ledd i næringsvirksomhet eller mellom ektefeller eller slektninger i rett oppstigende eller nedstigende linje, søsken, eller mellom personer som bor eller har bodd på boligeiendommen. Dersom forsikringen er tegnet i strid med ovenstående (se også forsikringsvilkårene punkt 9) kan Anticimex Forsikring søke hel eller delvis regress for sine utbetalinger og/eller redusere sitt ansvar helt eller delvis. Jeg er innforstått med at eiendomsmegleren ikke har fullmakt til å gjøre unntak fra ovennevnte begrensninger. 11 % av forsikringspremien er honorar til Buysure AS. For boligselgerforsikring med Anticimex risikovurderingsrapport, er også kr. 1250,- av total forsikringspremie honorar til Buysure. Honoraret inngår i den totale premien du betaler inklusive evt. adm. gebyr og kostnadsdekning til eiendomsmegler.
-------------------------------------	--

<input type="checkbox"/>	Jeg ønsker ikke å tegne boligselgerforsikring, men megler har tilbudt meg å tegne slik forsikring.
--------------------------	--

<input type="checkbox"/>	Jeg kan ikke tegne boligselgerforsikring iht. vilkår
--------------------------	--

<input checked="" type="checkbox"/>	Jeg samtykker til bruk av elektronisk kommunikasjon med forsikringsselskapet og/eller deres representanter.
-------------------------------------	---

<input type="checkbox"/>	Jeg samtykker ikke til bruk av elektronisk kommunikasjon med forsikringsselskapet og/eller deres representanter.
--------------------------	--

Tilstandsrapport

Risikovurdering for Anticimex boligselgerforsikring

Heimdalsveien 5A
4018 STAVANGER
Gnr./Bnr.: 17/947
Seksjonsnr. : 2
Stavanger kommune

Areal

Leilighet
Bruksareal: 80 m²

Totalt bruksareal (BRA): 80 m²

Befaring

Befaringsdato: 10.02.2025

Bygningsakkyndig selskap

Anticimex AS

www.anticimex.no

Tlf: 41414128

E-post: boliginspeksjoner.sor@anticimex.no

Orgnr: 923 856 781



Signatur inspektør: Baard Kjosås

Mobil: 47654719

Om Tilstandsrapporten

Hvordan lese rapporten

Risikovurderingsrapporten viser hva som har blitt undersøkt i forbindelse med den bygningssakkyndiges besiktigelse av eiendommen. Om ikke annet er kommentert består undersøkelsene av visuelle observasjoner.

Rapporten er utarbeidet i henhold til forskrift til avhendingslova (tryggere bolighandel), gjeldende fra 1. januar 2022, og danner grunnlaget for forsikringsgivers risikovurdering av boligen og derved forsikringsgivers grunnlag for å innvilge tegning av boligselgerforsikring. Norsk Standard 3600:2018 er også lagt til grunn, men ikke alle standardens bestemmelser er tatt med. Dette gjelder for eksempel følgende bestemmelser:

- 9 - Gjennomgang av dokumentasjon av boligen (kun påfølgende deler): Innhenting av informasjon fra kommunens tekniske etat
- 13.2 - Vurdering av teknisk verdi
- 14.3 - Oppsummering
- Tabell A.1 (kun påfølgende deler): Punkt 22 (Geologiske forhold)
- Tabell A.3 - Undersøkelser av fellesdeler
- Tillegg C.2 - Tilstandsgrad for branntekniske forhold

Det er gjort et utvalg med prinsippet kost / nytte basert på avhendingsloven og hva forsikringsgiver anser relevant for risikovurderingen som foretas. Annen relevant bygningsteknisk erfaring og forståelse er også lagt til grunn, herunder forhold som har registrerte høye klagefrekvenser og/eller skadesaker.

Bagatellmessige og åpenbare forhold som er synlige for enhver og ikke har vesentlig bygningmessig betydning, er normalt ikke omtalt.

Gulv mot grunn og etasjeskillere kontrolleres ved bruk av krysslaser for eventuelle skjevheter. I utgangspunktet kontrolleres to rom i hver etasje (eventuelt kryssmåling i ett rom), og i hvert rom er det 5 målepunkter. Stikkprøveprinsippet er benyttet.

I rapporten har alle TG 2, TG 3 og TG IU kommentarer for bedre forståelse. De sjekkpunkter som har fått TG 0 og 1 (ikke funnet funksjonssvikt) er listet opp horisontalt i starten av hvert hovedelement. Hovedhensikten med denne risikovurderingsrapporten er å bidra til å vurdere boligens tilstand, oppfylle forsikringstakers/selgers opplysningsplikt overfor forsikringsgiver og kjøper av boligen, og gi den bygningssakkyndiges faglige vurderinger som gjelder byggetekniske forhold for boligen, som vil kunne begrense boligselgerforsikringens dekningsomfang og som kjøper anbefales være spesielt oppmerksom på.

Forklaring av tilstandsgrader

Tilstandsgrader, forkortet til TG, beskriver på en enkel og visuell måte en tilstand eller en risiko opp mot referansenivå. I tillegg til graderingen med tall, benyttes trafikkløysets prinsipp med fargene grønt, gult og rødt.

TG 0 og TG 1 benyttes når tiltak vurderes som ikke nødvendig. Alle TG 2 og TG 3 kommenteres med årsak og konsekvens. TG IU kommenteres.

Dokumentasjonskrav

Dersom det har vært utført reparasjoner, vedlikehold, installasjoner, ombygging eller lignende i boligen de siste fem årene, og arbeidet er utført av kvalifiserte håndverkere, etterspørres dokumentasjon på arbeidet. Som dokumentasjon regnes blant annet skriftlig bekreftelse fra den eller de håndverkerne som ble brukt. Manglende dokumentasjon kommenteres.

For elektrisk anlegg skal det foreligge samsvarserklæring for arbeid utført etter 01.01.1999, samsvarserklæringen etterspørres. Dersom det har vært utført el. tilsyn i boligen skal dette dokumenteres. Manglende samsvarserklæring og dokumentasjon fra el. tilsynet kommenteres. Det foretas en forenklet vurdering av det elektriske anlegget.

Vurderinger for tilstandsgrader, hentet fra forskrift til avhendingsloven:

TG 0 Ingen avvik (funksjonssvikt ikke oppdaget)

Tilstandsgrad 0 gis når bygningsdelen ikke har noen avvik. Bygningsdelen skal være tilnærmet ny, ikke vise tegn på slitasje og det skal være lagt frem dokumentasjon på faglig god utførelse. Det er ingen merknader til delen.

TG 1 Mindre eller moderate avvik (funksjonssvikt ikke oppdaget)

Tilstandsgrad 1 gis når bygningsdelen har mindre avvik. Bygningsdelen skal bare ha normal slitasje, og strakstiltak skal ikke anses som nødvendig. Graden kan også brukes når delen er ny, men der dokumentasjon på faglig god utførelse mangler

TG 2 Vesentlige avvik (alder, slitasje, skader mv.)

Tilstandsgrad 2 gis når bygningsdelen har vesentlige avvik. Bygningsdelen skal enten ha feil utførelse, en skade eller symptomer på skade, sterk slitasje eller nedsatt funksjon. Graden gis når bygningsdelen trenger vedlikehold eller tiltak i nær fremtid.

Graden skal også brukes når delen er gammel og det er grunn til å varsle om faren for skader på grunn av alderen, eller når det er grunn til å overvåke delen spesielt på grunn av fare for større skader eller følgeskader.

TG 3 Store eller alvorlige avvik (strakstiltak nødvendig)

Tilstandsgrad 3 gis når bygningsdelen har store eller alvorlige avvik. Bygningsdelen har kraftige symptomer på forhold som man må regne med trenger utbedring straks eller innen kort tid. Graden skal også brukes ved påvist funksjonssvikt eller sammenbrudd.

Sjablongmessig prisanslag er gitt på generelt grunnlag og må ikke ses på som et pristilbud fra håndverker. Kostnader ved utbedring avhenger av personlige valg av utførelse og produkter. Markedspris på materialer, produkter og håndverkertjenester vil også innvirke på utbedringskostnaden. For bygningsdeler som er gitt TG3 settes et sjablongmessig prisanslag på utbedringskostnad for tilsvarende standard.

TG IU Ikke undersøkt

TG IU skal kun brukes unntaksvis. Hvis det ikke har vært mulig å undersøke bygningsdelen, for eksempel fordi krypekjelleren er uten inspeksjonsmulighet eller taket var tildekket med snø på undersøkelsestidspunktet, skal dette oppgis.

i Informasjon

Ikonet (i) benyttes til å gi nyttige opplysninger selv om funksjonssvikt ikke ble oppdaget.

Befarings- og eiendomsopplysninger

Befaring

Befaringsdato	10.02.2025
Referansenummer	15066743
Meglerforetakets oppdragsnummer	204-25-0011
Hjemmelshaver/selger	Amalie Hermansen Waage
Bygningssakkyndig inspektør	Baard Kjosås
Tilstede på befaringen	Amalie Waage
Utvendige snødekte flater	Nei
Utetemperatur	5 °C
Rapportdato	21.02.2025 12:17

Eiendomsopplysninger

Type objekt	Selveierleilighet
Gate/vei adresse	Heimdalsveien 5A
Postnummer/sted	4018 STAVANGER
Kommune	1103 - Stavanger
Gnr./Bnr.:	17/947
Seksjonsnr.	2
Tomt	Eiet tomt: 0 m ²

Bygninger på eiendommen

Bygningstype	Byggår	Tilbygg	Ombygging
Leilighet	1959		

Byggemåte

Leilighet. Felles tomt opparbeidet med asfalt, diverse beplantninger, plenareal og biloppstillingsplass. Felles trappeoppgang med callinganlegg.

Leilighetsbygg oppført i 1959. Grunnmur og bærende konstruksjoner i hovedsak av betong. Fundamentert på ukjent byggegrunn. Bygget er oppført med kjeller. Yttervegger av trekonstruksjoner. Fasaden er kledd med liggende trekledning. Etasjeskillere av betong. Vinduer og balkongdør med karmen av tre, og to-lags glass. Elektrisk oppvarming. Naturlig ventilasjon.

Leiligheten disponerer en bod på loft og en bod i kjeller.

Sammendrag av boligens tilstandsgrad



TG 1 i orden



TG 2 Alder, slitasje, skader mv.



TG 3 Strakstiltak nødvendig



TGIU Ikke undersøkt

Element	Status	Kontrollpunkt	Side	Sjablongmessig prisanslag
Kjøkken		Overflater gulv	9	
		Annet	9	
Elektrisk anlegg		Forenklet vurdering av det elektriske anlegget	10	
Yttervegger inkl. fasader og konstruksjon		Fasader inkl. kledning	10	

Areal

Beskrivelse av arealmåling og arealbegreper

I henhold til Forskrift til avhendingslova (tryggere bolighandel) er NS 3940:2023 Areal- og volumberegninger av bygninger er lagt til grunn for arealmålinger og arealbegreper i rapporten.

Arealbegreper

Internt bruksareal (BRA-i):	Bruksareal av boenheten innenfor omsluttende vegger. Bruksenheten kan bestå av flere boenheter.
Eksternt bruksareal (BRA-e):	Bruksareal av alle rom som ligger utenfor boenheten/boenhetene, men som tilhører denne/disse.
Innglasset balkong (BRA-b):	Bruksareal av innglasset balkong tilknyttet boenheten. I begrepet inngår også veranda eller altan.
Totalt bruksareal (BRA):	Summen av BRA-i, BRA-e og BRA-b.
Terrasse- og balkongareal (TBA):	Areal av terrasser og åpne balkonger tilknyttet boenheten. I dette arealet inngår også åpen veranda eller altan mv.

Måleverdige arealer

Et areal er måleverdig når vilkår for fri høyde (høyde på minst 1,90 meter med en lengde og bredde på minst 0,60 x 0,60 meter), tilgjengelighet og permanent gangbart gulv oppfylles. I etasjer med skråtak gjelder egne bestemmelser. Ved nødvendige åpninger i etasjeskiller for trapp, måles kun det arealet som opptas av trappen. I etasjen under måles gulvet uten hensyn til trappen. Sjakter, heiser, skorsteiner, innvendige søyler og lignende er unntak og skal måles selv om de ikke oppfyller disse vilkårene og uansett om de har åpning i gulv, tilgjengelighet eller ikke.

Arealer med lav himlingshøyde

Ikke måleverdig gulvarealer som skyldes skråtak og lav himlingshøyde, opplyses som areal med lav himlingshøyde (ALH). ALH opplyses sammen med bruksareal (BRA) og summeres til gulvareal (GUA). Dersom en bolig har arealer bak knevegger som ikke er måleverdige, er disse ikke medtatt som areal med lav himlingshøyde (ALH).

Primærrom (P-rom) og Sekundærrom (S-rom)

I henhold til Forskrift til avhendingslova (tryggere bolighandel) er primær- og sekundærrom (P-rom og S-rom) beskrevet i eget oppsett. Definisjonen av P-rom og S-rom er videreført fra Takstbransjens retningslinjer ved arealmålinger - 2014. Det er bruken av rommene på befaringstidspunktet som avgjør om rommene defineres som P-rom eller S-rom.

Fysisk oppmåling og kontrollmåling

Det gjøres oppmerksom på at arealopplysninger i denne rapporten er basert på en fysisk oppmåling, og kan avvike fra arealopplysninger basert på byggemeldte tegninger. Dersom det ikke er fremlagt byggemeldte tegninger for boligen, vil den bygningssakkyndige i de fleste tilfeller ikke kunne måle opp skjulte sjakter o.l. Sjakter som betjener flere bruksenheter eller andre formål, for eksempel avfallssjakter, medtas ikke i boligens bruksareal. Det gjøres spesielt oppmerksom på at kontrollmåling av arealer krever kunnskap om bestemmelsene i NS 3940:2023. Dette betyr at kontrollmåling i de fleste tilfeller kun kan utføres av personer som innehar spesialkompetanse. For eksempel vil boenhetens totale bruksareal (BRA) alltid være større enn summen av arealene fra hvert enkelt rom. Dette er på grunn av at boenhetens totale bruksareal inneholder også arealer for innvendige vegger.

Lovlighet

Rommene bruk kan være i strid med byggt teknisk forskrift og mangle godkjenning i kommunen for den aktuelle bruken, men likevel være måleverdig. Eventuelle ulovligheter er derfor uten betydning for klassifisering og oppmåling av måleverdige arealer. Vurderingene av arealene er basert på observasjoner gjort på befaringstidspunktet.

Dersom den bygningssakkyndige avdekker åpenbare ulovligheter, for eksempel ulovlig bruksendring, opplyses dette. Det er de siste byggemeldte tegningene, og at disse er godkjente av bygningsmyndighetene som er sikre holdepunkter for om det formelle og juridiske er i orden. Det gjøres spesielt oppmerksom på at den bygningssakkyndige ikke er ansvarlig for å innhente godkjente tegninger. Dersom godkjente tegninger ikke fremlegges, hefter det derfor en usikkerhet med lovligheten som en kjøper må ta spesielt hensyn til. Konsekvensene kan i enkelte tilfeller være betydelige.

Skjønnsvurderinger

I de tilfeller vurderingen til den bygningssakkyndige er basert på en klar skjønnsvurdering, opplyses dette. Når oppmåling krever at den bygningssakkyndige fastslår tykkelsen på vegger eller andre fysiske skiller, som ikke lar seg måle på en praktisk måte, beregnes dette etter beste evne. I de tilfeller en bolig ikke innehar alle hovedfunksjoner (stue, kjøkken, sove, bad og toalett) vil hovedbygningen likevel vurderes som en boenhet. Arealet av innglassede terrasser, plattinger og lignende, klassifiseres som innglasset balkong (BRA-b) selv om begrepet balkong er definert som en bygningsdel uten understøttelse til bakken.

Arealberegninger

Leilighet	Bruksareal (BRA)				Terrasse- og balkongareal (TBA)
	Internt bruksareal (BRA - i)	Eksternt bruksareal (BRA - e)	Innglasset balkong (BRA - b)	SUM Etasje	
2.etg	69			69	5
	Gang, to soverom, bad, stue og kjøkken				Balkong
Loft		4		4	
		Bod			
Kjeller		7		7	
		Bod			
SUM	69	11		80	5
Total bruksareal: 80 m²					

Kommentar til areal

Balkong oppmålt til 5 m² (TBA).

Bod på loft har oppmålt grunnflate på 7 m² (BRA-e).

Bod i kjeller oppmålt til 7 m² (BRA-e).

Bod på loft har et totalt gulvareal (GUA) på 7 m², men grunnet skråtak/lav takhøyde er kun 4 m² av arealet måleverdig som bruksareal. De delene av arealene som har lav himlingshøyde (ALH) utgjør 3 m².

På bakgrunn av at det ikke er fremlagt byggetegninger, er bruken av arealene i boligen ikke kontrollert opp mot de sist godkjente tegningene. Arealer kan være i strid med byggeforskriftene og mangle nødvendig godkjenning i kommunen, uten at dette har hatt betydning for klassifisering og vurdering av måleverdighet på befaringstidspunktet. Se mer utfyllende informasjon i rapportens premisser om areal.

Leiligheten inneholder 69 m² P-ROM og 0 m² S-ROM.

Rapport

Våtrom - Bad

Fra 2023 i følge selger.
Flislagt gulv med gulvvarme og flislagte vegger.
Nedsenket himling med downlights.
Malte flater i himling.
Vegghengt servantinnredning med skuffer.
Ovenpåliggende servant med ett-greps armatur.
Speilskap med overlys.
Dusjhjørne med dører.
Vegghengt dusjarmatur.
Vegghengt toalett.
Vannrør av typen rør-i-rør system.
Automatisk vannstopper med fuktsensor.
Synlige avløpsrør av plast.
Mekanisk avtrekk med ventil i vegg.
Opplegg for vaskemaskin.
Fordelerskap for rør-i-rør system.
En sluk.

TG 1 Følgende sjekkpunkter er vurdert, og det er ikke oppdaget funksjonssvikt:

Overflater himling - Overflater vegger - Overflater gulv - Fallforhold (gulv) - Membran, tettesjikt og overgang til sluk. - Vannrør - Avløpsrør (ink. sluk) - Slukets tilkomstmulighet for rengjøring - Slukets plassering i forhold til at vann utenfor dusjsonen kan nå det - Ventilasjon - Sanitærutstyr / innredning - Innfelte/gjennomgående installasjoner - Fukt i tilliggende konstruksjoner

Fukt i tilliggende konstruksjoner

Det er foretatt hulltaking og utført fuktmåling med pigg i treverk med egnet instrument (Protimeter MMS), i tilstøtende rom til våtsone. Det ble ikke registrert forhøyede verdier eller andre avvik. Målingene viser vektprosent under 16. Målingen gir kun et øyeblikksbilde av forholdene og kan endre seg med årstider, fukt- og temperaturforhold.

Kjøkken

Innredningen er fra ukjent årstall med glatte fronter.
Benkeplate av laminat.
Nedfelt oppvaskkum med ett-greps kjøkkenarmatur.
Benkeskapsbelysning og stikkontakter over kjøkkenbenk.
Frittstående komfyr.
Integrert oppvaskmaskin.
Frittstående kjøleskap med fryser.
Vegghengt ventilator.
Vannrør av typen rør-i-rør system.
Synlige avløpsrør av plast.
Gulvflater belagt med parkett.
Vegg og himlingsflater i malte flater.
Fliser mellom kjøkkenbenk og overskap.

TG 1 Følgende sjekkpunkter er vurdert, og det er ikke oppdaget funksjonssvikt:

Overflater himling - Overflater vegger - Vannrør - Avløpsrør - Ventilasjon og avtrekk - Innredning

	Overflater vegger		Elastiske flisfuger overgang benkeplate og vegg bør fornyes.
--	-------------------	--	--

 TG 2	Overflater gulv		Det er stedvis knirk i gulvflater. Eksakt årsak er ukjent. Tiltak kan iverksettes ved behov.
---	-----------------	--	--

	Annet		Det er ikke etablert komfyrvakt på kjøkkenet. Komfyrvakt bør etableres.
--	-------	--	---

Øvrige rom

Gulvflater belagt med parkett og tregulv.
Vegg- og himlingsflater i tapetserte flater.
Profilerte innerdører.
Naturlig ventilasjon via ventiler.
Elektrisk oppvarming.

TG 1 Følgende sjekkpunkter er vurdert, og det er ikke oppdaget funksjonssvikt:

Overflater himling - Overflater vegger - Overflater gulv - Innerdører - Ventilasjon - Innfelte/gjennomgående installasjoner

Etasjeskiller - .

Etasjeskille av betong.
Etasjeskillere måles ved bruk av laser for eventuelle skjevheter. I utgangspunktet måles 2 rom i hver etasje (eventuelt kryssmåling i ett rom), og i hvert rom er det 5 målepunkter. Følgende rom er målt: Stue og gang.

TG 1 Følgende sjekkpunkter er vurdert, og det er ikke oppdaget funksjonssvikt:

Skjevhetsmåling

	Skjevhetsmåling		Forøvrig ingen merknader i de rom som er målt.
--	-----------------	--	--

Tekniske anlegg, VVS anlegg (Sjekkpunkter utover det som er inkludert i andre rom)

Tekniske anlegg fra varierende årstall.
Vannrør med rør-i-rør system fra 2023.
Vanninntaksrør i plast.
Leilighetens stoppekran er plassert i fordelerskap.
Synlige avløpsrør i plast fra 2023.
Automatisk vannstopper med fuktsensor i fordelerskap.
Fordelerskap for rør-i-rør system er plassert på bad.
Leiligheten er tilknyttet felles varmtvann.
Mekanisk avtrekk på våtrom med avtrekksvifte.

TG 1 Følgende sjekkpunkter er vurdert, og det er ikke oppdaget funksjonssvikt:

Vannrør (Sjekkpunkter utover det som er inkludert i andre rom) - Hovedstoppekran - Avløpsrør. (Sjekkpunkter utover det som er inkludert i andre rom) - Varmtvannsbereder (Sjekkpunkter utover det som er inkludert i andre rom) - Ventilasjon

TGIU Stakeluke | Stakeluke er ikke lokalisert.

Elektrisk anlegg

Det er foretatt en forenklet vurdering av deler av det elektriske anlegget. Vurderingen omfatter ikke funksjonstesting, eller kontroll av skjult anlegg. Det legges vekt på at den bygnings sakkyndige ikke er el-fagmann. Vurderingen er derfor begrenset til visuelle vurderinger og selgers informasjon. På generelt grunnlag anbefales det alltid å gjennomføre en utvidet el-kontroll.

Forenklet vurdering:
Er det synlig tegn til merker på plugg til varmtvannsbereder: Nei.
Er det synlig tegn på termiske skader: Nei.
Er det synlig tegn på utette kabelinnføringer i inntak og/eller sikringsskap: Nei.

Selgers opplysninger:
Når ble det elektriske anlegget installert, eller siste gang totalt rehabilitert: Hovedsaklig byggeår oppgradert noe i senere tid.
Foreligger det el-tilsynsrapport fra de siste fem år: Nei.
Forekommer det at sikringer løses ut: Nei.
Har det vært brann, brannstilløp eller varmgang i anlegget: Nei.
Finnes det kursfortegnelse, og er antallet sikringer i samsvar med denne: Ja.
Har det vært utført egeninnsats eller ufaglært arbeid på det elektriske anlegget: Nei.
Fungerer hvitevarer som følger boligen: Ja.

Sikringsskap med skrusikringer og automatsikringer plassert i felles gang.

TG 2 Forenklet vurdering av det elektriske anlegget | Det er ikke fremlagt dokumentasjon på de deler av det elektriske anlegget som er montert før 1999. Med bakgrunn i ovennevnte avvik bør det gjennomføres en utvidet el-kontroll av en kvalifisert elektrofaglig person.

Yttervegger inkl. fasader og konstruksjon

Boligen har yttervegger i trekonstruksjoner.
Utvendig kledd med liggende trekledning.

TG 1 Følgende sjekkpunkter er vurdert, og det er ikke oppdaget funksjonssvikt: Konstruksjon

TG 2 Fasader ink. kledning | Det er ikke montert musesperre bak trekledning. Musesperre bør etableres.

Dører og vinduer

Boligen har entrédør med sikkerhetslås.
Vinduer med karmen av tre, og to-lags glass (fra 1982, 1988 og av nyere dato på soverom).
Balkongdør med karmen av tre, og to-lags glass (fra 1982).

 **TG 1** **Følgende sjekkpunkter er vurdert, og det er ikke oppdaget funksjonssvikt:**
Vinduer - Dører

 Vinduer | Vinduer er av eldre dato, og det må forventes høyere varmetap fra disse vinduene sammenlignet med vinduer fra nyere dato. Til informasjon ble det utført kontroll på vinduer hvor åpne/lukkefunksjon fungerte som forventet.

 Dører | Ytterdører er av eldre dato, og det må forventes høyere varmetap fra disse dørene sammenlignet med dører fra nyere dato. Til informasjon ble det utført kontroll på dører hvor åpne/lukkefunksjon fungerte som forventet.

Balkonger, terrasser, veranda etc

Utgang fra stue til balkong på ca 5 m².
Rekkverkshøyde er målt til meter.
Balkong i betongkonstruksjoner med rekkverk av metall.
Gulvoverflater av synlig betong.

 **TG 1** **Følgende sjekkpunkter er vurdert, og det er ikke oppdaget funksjonssvikt:**
Utkragede eller understøttede konstruksjoner (balkonger, verandaer)

Branntekniske vurderinger

Det er foretatt en forenklet vurdering av boligens branntekniske forhold opp mot dagens byggtekniske forskrift. Det legges vekt på at den bygningssakkyndige ikke er brannsakkyndig. Vurderingen omfatter ikke detaljerte kartlegginger av brannskillende konstruksjoner, eller funksjonstesting av detektor og annet brannteknisk utstyr. Undersøkelsene er derfor begrenset til visuelle vurderinger og eiers informasjon.

Er det fremlagt et brannkonsept eller annen dokumentasjon av branntekniske forhold: Nei.
Har boligen godkjent slukkeutstyr: Ja.
Har boligen tilstrekkelig røykvarsling/deteksjon: Ja.
Er det avdekket åpenbare feil eller mangler med brannskillende konstruksjoner: Nei.
Oppfyller boligen krav til rømningsveier: Ja.

Rom for varig opphold

Takhøyder er målt på tilfeldige steder i boligen.
I stue, soverom og gang er takhøyden målt til 2. 48 meter og på bad er takhøyden målt til 2. 31 meter.

Sjekkliste dokumentasjon

Kommentar

Byggetegninger for boligen (plan, snitt og fasade) da den ble bygd og senere byggemeldingspliktige endringer

Byggetegninger ikke fremlagt på befaringstidspunktet.

Dokumentasjon på arbeider utført de siste fem år

Ikke fremlagt på befaringstidspunktet.

For elektriske anlegg utført etter 1999-01-01: Erklæring om samsvar for det elektriske anlegget

Det er fremlagt samsvarserklæring, datert 27.03.2018, arbeidene gjelder AMS-måler.

Dokumentasjon på el-tilsyn

Dokumentasjon på el-tilsyn er ikke fremlagt på befaringstidspunktet.

Eventuelle tilsynsrapporter fra offentlige myndigheter

Se selgers egenerklæringskjema.

Tilsynsrapport for olje- eller septiktanker

Ikke relevant.

Dokumentasjon på drikkevannskvalitet hvis boligen ikke er tilkoblet kommunal forsyning

Ikke relevant.

Egenerklæringskjema

Fremlagt, signert og datert 10.02.2025.

Viktig om TG 2

TG 2 beskriver også elde/naturlig slitasje

Tilstandsgrad TG 2 (gul farge) benyttes i flere sammenhenger, blant annet for å synliggjøre at enkelte bygningsselementer ikke er nye (eldre boliger) og således derfor har naturlig og påregnelig slitasje. Det vil si at gul farge nødvendigvis ikke alltid betyr at det gis et varsel om at noe er direkte feil eller har større bygningskader, men en framskreden brukstid der vedlikeholdstiltak ikke må komme som en overraskelse.

For å redusere unødvendige konflikter på grunn av urealistiske forventninger til eldre og brukte boliger er det viktig å påpeke at ingen materialer varer evig. Fremskreden brukstid utløser at påregnelige slitasjer og skader er vanlige og må forventes. Primærkonstruksjoner som eksempelvis drenering, yttertak inklusive undertak (under yttertak) og vann- og avløpsrør er skjulte elementer og er kanskje ikke skiftet siden byggeår. Av den grunn vil disse kunne få en TG 2 (gul farge) for å gi beskjed til kjøpere om å være oppmerksomme på at selv om husets synlige overflater fremstår uten svekkelser, har boligen tross alt bruksslitasjer. Helt normale og påregnelige vedlikeholdstiltak og kostnader må det alltid tas høyde for når bygningsselementer når en viss alder.

Når en rapport inneholder mange TG 2, trenger dermed ikke det være «farlig». De fleste boliger i Norge er av eldre årgang og utbedringsbehov er påregnelig og normalt.

Eksempler

En tilårskommen membran vil ofte få TG 2, selv om det ikke er oppdaget synlig lekkasje. Eksakt tidspunkt for når en eventuell lekkasje vil oppstå er ikke mulig å bestemme. Lekkasje kan være nært forestående eller først skje mange år frem i tid. Når anbefalt brukstid etter beste skjønn er vurdert oppnådd, har restlevetiden dermed større usikkerhet.

En varmtvannsbereider kan fungere i 10 år, men den kan også vare i 30 - 40 år. Når antatt anbefalt brukstid er oppnådd gis ofte TG 2 og viser at det er klokt å være forberedt på en utbedring/utskifting. Restlevetiden er usikker, og det kan ikke angis nøyaktig tid for når levetiden utløper.

TG 2 kan også bety en feil eller skade!

I tillegg til å beskrive elde/naturlig slitasje, benyttes TG 2 også når det faktisk oppdages feil og skader der tiltak er nødvendige og anbefales. Omfanget av tiltakene kan være høyst forskjellige, fra å holde noe under oppsikt til å utføre nødvendige utbedringer innen rimelig tid. Dersom det er akuttbehov og konsekvensene er store, angis TG 3. Her har også den enkeltes ambisjonsniva betydning.

Eksempler

Ytterpanel på et hus som oppdages har 'noe råteskader' vil få TG 2. Dette ut fra at tiltak anbefales iverksatt innen rimelig tid - og ikke nødvendigvis som et akuttbehov. Det samme kan gjelde 'noe fuktighet' i en kjeller. Er skadeomfanget særs omfattende og med betydelige konsekvenser settes gjerne TG 3.

Definisjoner

Her er et uttrekk av benevnelser og definisjoner som er nyttig å ha kunnskap om:

Anbefalt brukstid og teknisk levetid

Anbefalt brukstid er et svært viktig og nyttig begrep og er kortere enn teknisk levetid. Et eksempel: Om vann- og avløpsrør lekker som følge av aldersvekkelse, er maksimal teknisk levetid nådd. Anbefalt brukstid er kortere enn teknisk levetid og angir derfor at det er hensiktsmessig å skifte ut rørene før de begynner å lekke. Når antatt anbefalt brukstid estimeres være oppnådd, bør en være forberedt på kostnader vil skje knyttet til utskiftinger/utbedringer. I slike situasjoner brukes ofte TG 2.

Særlig fuktutsatt konstruksjon

Dette er konstruksjoner der det erfaringsmessig er høy risiko for at fuktskader kan finnes, eksempelvis krypekjeller, terrasser/balkonger med varme rom under og kjellere med innkledde- og opplektede murflater (vegger og gulv).

Gyldighet

Rapporten skal ikke være eldre enn 12 måneder (fra befaringsdato). Er rapporten eldre enn dette må Anticimex AS kontaktes angående videre bruk. Hvis rapporten skal benyttes ved videresalg innenfor gyldighetsperioden på 12 måneder, må det innhentes skriftlig tillatelse fra Anticimex AS.

Denne rapporten benyttes som grunnlag for å tegne boligselgerforsikring hos Anticimex forsikring NUF. Rapporten er således å betrakte som en underwriter-rapport (risikovurderingsrapport) til denne. For det tilfelle Anticimex AS har tilsvarende avtale med andre forsikringsselskaper, gjelder det samme.

Eksempler på hva rapporten ikke vurderer

Tekniske installasjoner og innretninger er som hovedregel ikke vurdert, da dette krever spisskompetanse på de ulike fagområdene. Årsak til ulike skadesymptomer og skader kan være svært komplekse og er derfor heller ikke vurdert om annet ikke er nevnt. Det gjelder også utbedringskostnader.

Yttertak besiktiges når stige på forhånd er reist og forsvarlig sikret, og i tillegg den bygningssakkyndige på egen selvstendig vurdering anser den som forsvarlig å bruke. I andre tilfeller besiktiges yttertaket fra bakkenivå og inne fra loftet.

Krypekjeller og krypeloft inspiseres der det er klargjort for det, og ellers har tilfredsstillende og forsvarlig inspeksjonsmulighet.

Ytterligere noen eksempler på hva den bygningssakkyndige ikke vurderer:

Eventuelle tilhørende bruksrettigheter på annens eiendom, herunder for eksempel naust og brygge, kartlegging og vurdering av fellesdeler i sameier-borettslag og lignende, vurdering av energiforbruk, energimerking, støy, vibrasjoner, lydforhold, radonmålinger, inneklimate, miljø, elektromagnetisme, funksjonskrav (universell utforming, egnethet), undersøkelse av skjulte tekniske anlegg, armeringskorrosjon, svømmebasseng, geotekniske forhold, vurdering av årsak til setningskader, ombygningmulighet, innredningsmulighet (eks.vis rom under terreng, loft eller andre uinnredete arealer), vurdering av boligens markedsverdi, teknisk verdi, om boligen og eventuelle ombygginger/bruksendringer er byggemeldte og godkjente, samt om rom i boligen som brukes til varig opphold er godkjent for dette (dersom nødvendig dokumentasjon ikke er framlagt av eier). Funksjonstesting og kontroll av hvitevarer, ventilasjonsanlegg, varmpumper, elektriske anlegg (omfatter likevel en overordnet vurdering) og lignende tekniske installasjoner er ikke foretatt. Dette gjelder også f.eks. piper (noen kontrollpunkter foretas likevel herunder f.eks. avstand til brennbare materialer) og ildsteder.

Rapporten må ikke oppfattes som en garanti eller en fullstendig beskrivelse av boligens tilstand. Besiktigelsen baseres på stikkprøveprinsippet og hovedsakelig med visuell observasjoner, men med noe bruk av egnede instrumenter, når det er nevnt for fuktsøk og skjevheter på gulv. Det elektriske anlegget er vurdert ut fra en ikkeautorisert el-fagmann sitt skjønn. Feil og skader som er skjulte/ikke synlige, eller som av andre årsaker er for krevende å oppdage på denne rapportens undersøkelsesnivå, kan derfor likevel kunne forekomme.

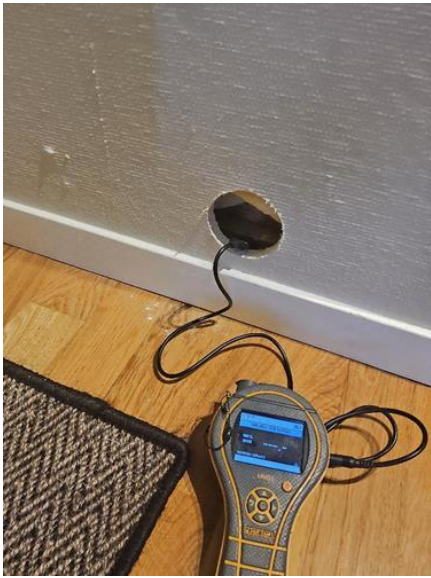

Våtrom - [Fuktmåling fra gang mot dusjsone bad]



Våtrom - [Sluk bad]



Elektrisk anlegg - [Sikringsskap med skrusikringer og automatsikringer plassert i felles gang]

Verdi Eiendomsmegling Stavanger AS
v/Emil Husa
Madlaveien 25, 4009 STAVANGER
E-post: emil.husa@partners.no

Deres ref.: 204250011 . Vår ref.: 1535-1-02

Dato: 04.02.2025

Megleropplysninger

Boligselskap: SAMEIET HEIMDALSV E I E N 5
Organisasjonsnr: 984928769
Seksjonseier: Waage, Amalie Hermansen
Medeier:
Leilighetsnummer: 02
Adresse: Heimdalsveien 5 A, 4018 STAVANGER
Seksjonsnummer: 2
Gnr. 17
Bnr. 947

Opplysninger om boligselskapet:

- Forkjøpsrett: Nei
- Styregodkjenning: Nei
- Forsikret hos: TRYG FORSIKRING- polisenummer 6596779.
- Mulighet for individuell nedbetaling på hele eller deler av fellesgjeld (IN-lån): Nei
- Sikringsordning: Nei
- Selskapets vedtekter kan inneholde bestemmelser om styregodkjennelse ved overdragelse og/eller bruksoverlating, samt eventuelt andre bestemmelser/begrensninger av betydning. Se også selskapets husordensregler for eventuelle bestemmelser om husdyrhold og lignende.
- Månedlige felleskostnader som ikke er spesifiserte, dekker boligselskapets driftskostnader. For ytterligere spesifisering, vennligst se regnskapet i årsrapporten.
- Påkostninger/utbedringer i boligselskapet: Se årsrapporten.
- Vi gjør oppmerksom på at innkallingen kan gjelde for et møte som ikke er avholdt. Protokoll må eventuelt etterbestilles. Vi tar forbehold om at regnskapet blir godkjent av årsmøte.
- Sameiet har avtale med Altibox angående TV og bredbånd. Betales via felleskostnadene.
- Avtale med Techem AS om leveranse av energiservicetjenester.
- OBOS fakturerer beboer for akonto på vegne av Techem AS sammen med ordinær innkreving av felleskostnader.
- Techem avregner faktisk energiforbruk pr. år mot innkrevd akontobeløp.
- Avregning og evt. justering av akontobeløp skjer årlig.
- Ved salg av boligen må kjøper/selger lese av måler og melde dette inn. Dette kan gjøres digitalt her: Techem eierskifte.
- Eierskifte vil bli registrert i løpet av 1-2 virkedager, og du vil motta en e-post med invitasjon til Techem Beboer App så snart eierskifte er registrert.
- For spørsmål om innhenting av målerdata ifbm eierskifte, kontakt Techem på: telefon 22 02 14 59, kl 09.00 - 14.00 på hverdager, eller e-post: kundeservice@techem.no.
- Ved overtakelse midt i en måned må kjøper og selger avregne felleskostnadene seg i mellom for inneværende måned.
- Kjøper mottar faktura fra den 1. i påfølgende måned.

Selskapets totale lån og vilkår:

Bank:	Dnb Bank Asa
Lånenr.:	16367042102
Lånetype:	Annuitetslån
Rentesats:	6,67%
Restsaldo	6 919 421,00
Innfrielsesdato:	08.05.2043
Type rente:	Flytende rente

Vi gjør oppmerksom på at vi kan ha mottatt varsel om renteendring eller nye lån som ikke er iverksatt pr dags dato.

Økonomiske opplysninger om leiligheten:

Totale felleskostnader pr. Månedlig intervall: 4 500,00,-

Herav:

Felleskostnader

Pr. dags dato
4 500,00

Evt. fremtidig endring:

Ved oppgjør bes megler ta kontakt med OBOS Innbetalingservice per tlf. 22 86 56 25 eller e-post

restanseforesporsel@obos.no for å få oppgitt eventuelle utestående felleskostnader/andre heftelser iht. boligselskapets legalpant.

Ligningsposter pr. 31.12.2024 (med forbehold om endringer):

Ligningsverdi fås på ligningskontoret

Innberetningspliktige inntekter:	1 035,-
Fradragsberettigede kostnader:	19 448,-
Annen formue:	54 195,-
Gjeld:	288 308,-

Fellesgjeld, kapitalkostnader og eventuell avdragsfrihet:

Bank:

Lånenummer:

Restsaldo:

Kapitalkostnader:

Dnb Bank Asa

16367042102

288 308,00

6 814,64

Sum andel fellesgjeld (kun lån) kr 288 308,00,-, pr. dags dato.

For boliger som har fellesgjeld knyttet til boligselskapets lån gjelder følgende forutsetninger:

Kapitalkostnader:

All låneinformasjon over er beregnet ut fra dagens kjente lånebetingelser. De månedlige kapitalkostnadene (renter og avdrag) viser hvor mye det koster å betjene lån for eieren av denne leiligheten. Eventuelt avvik mellom kapitalkostnader og lånekostnader under punktet "Økonomiske opplysninger om leiligheten", kan skyldes renteendringer, periodisering eller andre årsaker.

Avdragsfrihet og estimert endring i felleskostnader:

Ved avdragsfrihet vil det fremkomme informasjon om dette under "selskapets totale lån og vilkår". Vær oppmerksom på at selskapet vanligvis begynner å kreve inn et høyere beløp 1 til 6 måneder før den avdragsfrie perioden avsluttes, slik at man har midler til å betale avdraget ved forfall. Estimert endring i felleskostnader pr. md. etter avdragsfri periode forutsetter at avdrag og rentebetingelser pr. dato beholdes uendret. Se egen note i regnskapet for ytterligere informasjon og forutsetninger.

Kontaktinformasjon:

Ved ytterligere spørsmål angående fellesgjeld, bes megler vennligst ta kontakt med rådgiver Marianne Kambo pr. e-post: marianne.kambo@obos.no eller telefon via OBOS sentralbord 22 86 55 00.

Annen informasjon:

Opplysninger gitt i dette brev er basert på de opplysninger forretningsfører har på tidspunktet for avgivelsen. Selger og megler må kontrollere de tall som framgår av dette brev mot den informasjon han selv sitter inne med, særlig tidligere ligningsoppgaver. Dersom det oppdages avvik mellom oppgitte beløp i dette brevet og det som framgår av andre dokumenter selger har, så må dette meldes skriftlig inn til forretningsfører i god tid før salget. Det må henvises til hvilke dokumenter det er avvik mellom. Forretningsfører aksepterer intet erstatningsansvar for feil i de gitte opplysninger med mindre det er utvist grov uaktsomhet.

Melding fra megler ved salg:

Ved krav om styregodkjenning av ny eier sendes søknad til styret v/Harald Thirud Skutvik, e-post: heimdalsvn5@styrerommet.no

Melding om ny eier sendes samtidig OBOS Eiendomsforvaltning AS pr. e-post: eierskifte@obos.no.

Meldingen må inneholde kjøpers navn, nåværende adresse, fødsels- og personnummer, overtakelsesdato samt selgers nye adresse. Vi ber også om å få oppgitt kjøpers e-postadresse og mobilnummer. Er det flere kjøpere må vi få tilsvarende informasjon pr. kjøper.

Styrets kontaktinfo: heimdalsvn5@styrerommet.no

Vi gjør oppmerksom på at all informasjon som sendes pr. e-post bør krypteres og sendes på en sikker måte.

Elektronisk kommunikasjon:

Styret/OBOS Eiendomsforvaltning vil kommunisere med eierne elektronisk (pt via Vibbo, e-post, SMS) med mindre eieren har reservert seg mot dette. Reservasjon skjer på Vibbo, der det under «min profil» vil være en knapp for reservasjon. Har du flere eieforhold og ønsker du å reservere deg, må du gjøre dette pr eieforhold.

Alternativt kan boligeier sende krav om reservasjon til reservasjon.oef@obos.no

Priser og gebyrer p.t.:

Eierskiftegebyr er kr 6 570,- inkl. mva. Faktura ettersendes når eierskiftet er registrert. Vennligst vent med betaling til denne er mottatt, da KID nummer må oppgis ved betaling. Vi gjør oppmerksom på at det kan påløpe ytterligere kostnader i forbindelse med eventuell overføring av garasje, parkering eller lignende forhold.

Vi ser fram til et hyggelig samarbeid.

Vennlig hilsen OBOS Eiendomsforvaltning AS

Eierskifterelaterte tjenester 2025



Tjenester	Pris inkludert mva.
Megleropplysninger i Ambita Infoland:	
Meglerpakke 1 med energimerke	4 758 kr
Meglerpakke 1	4 038 kr
Meglerpakke 2	2 750 kr
Hastegebyr (tillegg til ordinært gebyr)	1 063 kr
Enkeltprodukter i Ambita Infoland:	
Pantattest Boligaksjeselskap	390 kr
Årsmelding/protokoll/vedtekter/husordensregler	525 kr
Eierskifter:	
Borettslag / Sameier	6 570 kr
Boligaksjeselskap m/transportgebyr	10 043 kr
Påfør/fjern medeier og overføring til slektning i BRL/sameier/boligAS	4 928 kr
Forkjøpsrettsgebyr der OBOS avklarer	8 212 kr
Forkjøpsrettsgebyr der styret avklarer	6 570 kr
Administrasjon:	
Parkeringsplass, uten dokumenter	850 kr
Parkeringsplass, inkl. dokumentbehandling	1 700kr
Notering:	
Noteringsgebyr Boligaksjeselskap	4 150 kr
Andre tjenester:	
Mortifikasjon (i tillegg til 0,8 R til byfogden) (Rettsgebyret er kr 1 314, og 0,8 R = kr 1 051)	6 000 kr + 0,8R

Sist oppdatert 4.12.24

Grunnkart

Adresse: Heimdalsveien 5A, 4018 STAVANGER
Gnr/Bnr: 17/947/0/2
Dato: 2025-02-04
Målestokk: 1:1,000

Stavanger
kommune

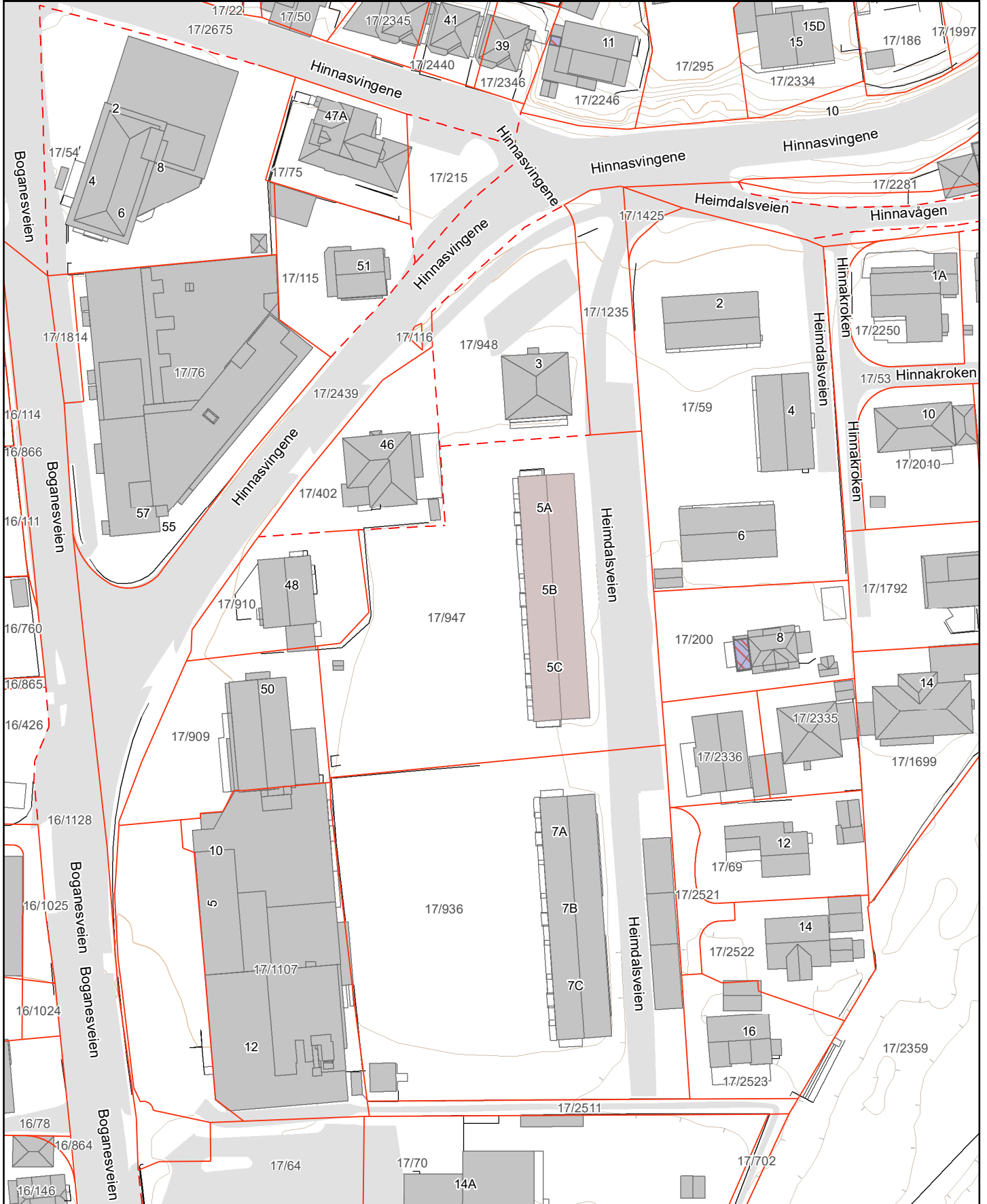

HUSORDENSREGLER FOR SAMEIET HEIMDALSVEIEN 5

Et eierseksjonssameie utgjør et fellesskap som beboerne hver for seg og sammen har ansvaret for. Et godt forhold mellom beboerne utvikler seg best ved at man tar direkte kontakt med hverandre og ikke stiller større krav til andre enn til seg selv. Et godt naboskap kjennetegnes ved at man føler ansvar for hverandre og at alle bidrar til å lage et godt bomiljø.

§ 1 Generelt

Seksjonseiere i Sameiet Heimdalsveien 5 plikter å følge disse ordensreglene og er ansvarlig for at de overholdes av alle i husstanden og andre som gis adgang til boligen. Vesentlige brudd på ordensreglene er å anse som mislighold av eiers forpliktelser overfor eierseksjonssameiet som boligen ligger i.

Seksjonseiers forpliktelser følger av eierseksjonsloven, og eierseksjonssameiets vedtekter. Som vesentlig brudd regnes blant annet utilbørlig oppførsel som skaper vesentlig ulempe eller sjenanse for andre og gjentatte brudd på disse ordensreglene.

Mislighold av seksjonseiers forpliktelser overfor sameiet kan føre til pålegg om å rette opp forholdet innen en bestemt frist eller at sameiet retter opp forholdet for seksjonseierens regning, og i ytterste konsekvens føre til tvangssalg av seksjonen. Seksjonseier er ansvarlig for leietakeres mislighold.

§ 2 Adkomst

Ytterdører og kjellerdører må alltid holdes låst. Ukjente skal aldri slippes inn uten at disse holdes under oppsikt av en seksjonseier.

Bytte av lås og rekvisisjon av ekstra nøkler til inngangsdør i leilighet må alltid bestilles gjennom eierseksjonssameiets forretningsfører. Det er forbudt å installere låser som ikke tilhører det låssystem som er installert i boligene.

Det er viktig at ingen merker nøkler med boligsameiets adresse. Dersom nøkler blir mistet og disse er registrert med navn eller adresse som kan spores til sameiet, må hovedlåser byttes ut. Dette blir en kostnad som sameieren må ta på egen regning.

§ 3 Ro

Seksjonseier plikter å sørge for ro og orden i og utenfor boligen samt på fellesområdene. Det må vises særlig hensynsfullhet slik at andre beboeres nattesøvn ikke forstyrres. Det skal være ro mellom kl. 23.00 og 08.00. Vis hensyn ved bruk av vaskemaskin o.l. i dette tidsrommet. Det skal vises spesielt hensyn med tanke på høy musikk, rop og skrik. Selv på dagtid skal en vise hensyn til sameiere med tanke på hvor høyt en spiller musikk og varighet. Ta også hensyn til at barn

legger seg tidligere enn voksne. Bygningsmassen er av eldre karakter noe som gjør at det er lytt mellom seksjonene.

Støyende arbeider som banking og boring ifm oppussing, skal bare foregå på hverdager mellom klokken 08.00 og 20.00 og på lørdager og dag før helligdag mellom klokken 1200 og 1600. Støyende arbeider er ikke tillatt på søn-og helligdager.

Påse at barn ikke leker eller støyer i trappeoppgang, kjeller og loft.

Skal det arrangeres selskapelige sammenkomster i boligen, reparasjoner som medfører boring, sliping, saging etc, bør naboene varsles på forhånd. Selv om det er gitt varsel, må det tas hensyn til naboene.

Dette må følges for å opprettholde god trivsel og et godt bomiljø.

§ 4 Bruk av balkongene

Risting eller banking av tepper og lignende må ikke foretas fra vinduer, balkonger slik at det er til sjenanse for øvrige beboere

Ved grilling må det tas hensyn til naboene. På grunn av brannfare og økt røykutvikling må kullgriller ikke benyttes. Det er kun tillatt å bruke elektrisk grill eller gassgrill.

Ved røyking på balkong må sneiper kastes i egnet beholder og ikke over rekkverk da dette både kan medføre sjenanse for andre og brannfare.

Innvendig vask av balkongen skal foretas i følgende uker:

4 og 3 etg vasker 3 uke i April

2 og 1 etg vasker 4 uke i April.

§ 5 Vindseil

Vindseil på balkongene skal kun benyttes mellom 01.05 til 01.10.

§ 6 Dyrehold

Det er tillatt med husdyr under forutsetning av at eier aksepterer sameiets regler for dyreforhold. Signert erklæring om dyreforhold vedlegges. Avtale finner du inne på vibbo.

Avtalen skal være behandlet innen en måned fra den mottas av styret.

Eventuell klage på husdyr må skje skriftlig. Styret kan innkalle partene til samtaler i saken. Styret kan pålegge påklaget om å fjerne dyret.

§ 7 Avfall

Papp og papir skal legges i papircontainere i sammenbrettet stand. Det er forbudt å sette fra seg søppel eller avfall på fellesarealer. Det er forbudt å sette søppel ved siden av containere om de er fulle. Da plikter beboer/sameier å enten oppbevare søppelet på en hygienisk måte til containerne er tømt eller frakte søppelet bort selv. Større gjenstander som pappesker, møbler, avfall fra oppussing og lignende skal ikke kastes i containere men beboer plikter å frakte dette bort selv. Husk å kildesortere og kast restavfall, organisk og papir i rettmessig container.

§ 8 Fellesarealer og fasader

Det må ikke røykes i innendørs fellesareal eller i kjelleren. Sneiper og lignende må ikke kastes i sameienes fellesarealer.

Det er forbudt å sette fra seg søppel, avfall og private gjenstander på fellesareal. Hver oppgang har ansvar for å holde inngangspartiet fint og ryddig for søppel ol. Fellesareal ute har vi alle sameiere et felles ansvar for å holde ryddig. Vær grei å plukk med deg søppel hvis en går forbi noe og kast det i søppelcontainerene.

Barnevogner, sykler og annet sportsutstyr må settes på anviste plasser i kjeller.

Slikt utstyr må ikke plasseres i oppgang eller korridor der disse kan hindre frie rømningsveier eller være til sjenanse for andre beboere.

Sykler skal ikke oppbevares utenfor blokken. Kun på anviste plasser i kjeller.

Det er forbud mot private arrangement på fellesområdene uten styrets samtykke. Det er forbud mot all oppskyting av fyrverkeri fra boligens balkonger.

Hovedinngangene til kjelleren ved hver ende av blokken skal benyttes for å ta inn og ut større gjenstander. Dørene fra oppgangene og ned til kjeller skal ikke benyttes. Dette for å forhindre skader på dører og oppganger.

Tiltak som innebærer fasadeendringer, må tas opp med styrene i sameiene, i tillegg til at tillatelse fra offentlige myndigheter innhentes. Det tillates ikke satt opp parabolantenne eller andre antenner uten styrets samtykke.

§ 9 Parkering

Parkering er kun tillatt på oppmerkede parkeringsplasser i Heimdalsveien. Det er forbudt å parkere inne på fellesområdet. Det er kun tillatt med nødvendig syke og varetransport.

§ 10 Renhold

Seksjonseierne skal vaske trappene etter tur hver uke.

§ 11 Fremleie

Fremleie av lengre varighet enn ett år er ikke tillatt uten styrets skriftlige samtykke. Sameier må søke styret hvert år om fremleie, innvilget søknad fra styret har varighet på maks et år (1år). Ved fremleie skal sameier gi styret straks skriftlig melding om fra hvilken dato framleiet skal starte, oppgi navn på leietaker og ny tilskrivningsadresse.

§ 12 Endring av Husordensreglene

Husordensreglene kan endres på sameiermøtet. Vedtak om endring skjer med alminnelig flertall av de avgitte stemmer. Forslag om endring av reglene må sendes styret innen den frist som fremgår av sameienes vedtekter. Sameiermøtet kan ikke behandle endringsforslag som ikke er nevnt i innkallingen.

Dato og sted: Stavanger, 12/4-2024

Sameiet Heimdalsveien 5

Vedtekter Sameiet Heimdalsveien 5

i medhold av lov om eierseksjoner 23.mai 1997 nr.31

Vedtatt på årsmøte 14.05.20

§ 1 NAVN, FORRETNINGSKONTOR OG FORMÅL

Sameiet Heimdalsveien 5 består av 24 boligseksjoner. Sameiets seksjoner og fellesareal skal nyttes til boligformål.

Sameiet har til formål å ivareta sameiernes fellesinteresser og administrasjonen av eiendommen, gnr. 17 bnr. 974 i Stavanger kommune, med fellesanlegg av enhver art.

§ 2 ORGANISERING AV SAMEIET OG RÅDERETT

Sameiet er registrert i Brønnøysundregistret med organisasjonsnummer: 984 928 769

Hver sameier har hjemmel til sin seksjon, med rett til bruk av den leilighet som er knyttet til bruksenheten. Hver sameier plikter å overholde bestemmelsene som følger av oppdelingsbegjæringen, lov om eierseksjoner, disse vedtekter samt generelle ordensregler fastsatt av sameiermøtet.

Bruksenheten og fellesarealene kan bare nyttes i samsvar med formålet, jfr. § 1.1. ledd og må ikke nyttes slik at det er til unødig eller urimelig ulempe for brukerne av de øvrige seksjonene. Oppsetting av reklameskilt er søknadspliktig etter plan-og bygningsloven og skal tas opp i styret. Dersom det er uenighet i styret skal sameiemøtet behandle saken.

Dette gjelder tilsvarende hvis et erverv av en boligseksjon eller av aksjer eller andeler i et selskap fører til at flere enn to av boligseksjonene eies av noen som har slik tilknytning til hverandre, som beskrevet i eierseksjonslovens § 23.

Korttidsutleie av hele boligseksjonen i mer enn 60 døgn årlig er ikke tillatt. Med korttidsutleie menes utleie i inntil 30 døgn sammenhengende.

Sameiets styre skal underrettes skriftlig om alle overdragelser og leieforhold utover det som inngår i §2.5 ledd. Det samme gjelder ny seksjonseiers/leietakers navn og kontaktinformasjon. Ved eierskifte betales et eierskiftegebyr.

Fellessanleggene må ikke nyttes slik at andre sameiere unødig eller urimelig hindres i bruk av anleggene som er avtalt eller forutsatt. Både utvendige og innvendige bygningsmessige forandringer eller installasjoner i den enkelte seksjon skal meldes til styret.

Ledninger, rør, og liknende nødvendige installasjoner kan føres gjennom bruksenheten hvis det ikke er til vesentlig ulempe for sameieren.

Sameieren skal gi adgang til bruksenheten for nødvendig ettersyn og vedlikehold av installasjoner.

§ 3 FELLESUTGIFTER

Fellesutgifter er utgifter ved eiendommen som ikke er knyttet til den enkelte bruksenhet. Fellesutgiftene fordeles mellom sameierne etter størrelsen på sameiebrøkene. De andre sameierne har lovbestemt panterett i seksjonen for krav mot sameieren som følger av sameieforholdet. Pantekravet kan ikke overstige et beløp som for hver bruksenhet svarer til folketrygdens grunnbeløp på det tidspunkt da tvangsdekning besluttet gjennomført. Sameiebrøken er i seksjoneringsbegjæringen fastsatt etter seksjonenes (BRA) areal.

§ 4 VEDLIKEHOLD

Innvendig vedlikehold av egen seksjon samt andre rom som hører under seksjonen, påhviler fullt ut for egen regning den enkelte sameier. Innvendige vann-og avløpsledninger omfattes av vedlikeholdsplikten til og med forgreiningspunktet inn til seksjonen, og elektriske ledninger til og med seksjonens sikringsboks.

Ytre vedlikehold av eiendommen med bygninger, fellesrom, fellesarealer, anlegg og utstyr, herunder trappeoppganger og inngangsdører til oppgangene er sameiets ansvar.

§ 5 VEDLIKEHOLDSFOND

Sameiermøtet vedtar avsetning til fond til dekning av fremtidige vedlikeholdsutgifter, påkostninger eller andre fellestiltak på eiendommen. De beløp seksjonseierne skal innbetale til fondet innkreves i den månedlige betaling til dekning av fellesutgiftene.

§ 6 REGISTRERING AV SAMEIERE

Erverver og leier av seksjon må meldes til styret for registrering.

§ 7 STYRET

Sameiet skal ha et styre som skal bestå av en leder, to styremedlemmer og to varamedlemmer. Styret velges av sameiermøtet med alminnelig flertall, og for to år. Styrets leder velges særskilt.

§ 8 STYRETS KOMPETANSE

Styret skal sørge for vedlikehold og drift av eiendommen, og ellers sørge for forvaltningen av sameiets anliggender i samsvar med lov, vedtekter og vedtak fattet av sameiermøtet. Styret har herunder i samsvar med lov om eierseksjoner, se § 31, rett til å treffe alle bestemmelser som ikke er beskrevet i loven, vedtektene eller beslutninger fattet av sameiermøtet.

Avgjørelser som kan fattes av et vanlig flertall i sameiermøte, kan også fattes av styret om ikke annet følger av lov, vedtekter eller sameiermøtets vedtak i det enkelte tilfelle.

I felles anliggender og ved salg, pantsettelse eller bortfeste, representeres styret ved lederen og ett styremedlem sameierne og forplikter dem ved sin underskrift. Styret kan gi prokura.

§ 9 OM STYREMØTET

Styreleder skal sørge for at det avholdes styremøter så ofte som det trengs. Et styremedlem eller forretningsfører kan kreve at styret sammenkalles. Styret kan treffe vedtak når mer enn halvparten av medlemmene er tilstede. Vedtak treffes med alminnelig flertall. Ved stemmelikhet gjør lederens stemme utslaget. De som stemmer for et vedtak, må likevel utgjøre mer enn en tredjedel av styremedlemmene.

Styremøtene ledes av styrelederen. Styret skal føre protokoll over sine forhandlinger. Protokollen skal underskrives av de fremmøtte styremedlemmene.

§ 10 SAMEIERMØTET

Den øverste myndighet i sameiet utøves av sameiermøtet. Ordinært sameiermøte holdes hvert år innen utgangen av april måned. Ekstraordinært sameiermøte skal holdes når styret finner det nødvendig, eller når minst to sameiere som til sammen har minst en tiendedel av stemmene krever det, og samtidig oppgir hvilke saker de ønsker behandlet.

Innkalling til sameiermøtet skal skje skriftlig til medlemmene med varsel på minst 8 dager, høyst 20 dager. Ekstraordinært sameiermøte kan, om det er nødvendig, innkalles med kortere frist som likevel skal være minst tre dager.

Styret skal på forhånd varsle sameierne om dato for sameiermøtet og om siste frist for innlevering av saker som ønskes behandlet.

Skal et forslag, som etter lov om eierseksjoner eller vedtektene må vedtas med minst to tredjedels flertall, kunne behandles, må hovedinnholdet være angitt i innkallingen.

Blir sameiermøte som skal holdes etter loven, vedtekter eller vedtak fattet på sameiermøte, ikke innkalt, kan en sameier, et styremedlem eller forretningsfører kreve at skifteretten snarest, og for sameiernes felles kostnad, innkaller til sameiermøte.

§ 11 SAKER SOM BEHANDLES PÅ ORDINÆRT SAMEIERMØTE

På det ordinære sameiermøtet skal disse sakene behandles:

- Konstituering
- Styrets årsberetning
- Styrets regnskapsoversikt for foregående kalenderår til eventuell godkjenning.
- Valg av styremedlemmer
- Andre saker som er nevnt i innkallingen

§ 12 MØTELEDELSE OG INNKALLING

Sameiermøte skal ledes av styrelederen med mindre sameiermøtet velger en annen møteleder som ikke behøver å være sameier. Med de unntak som følger av lov eller vedtektene avgjøres alle saker med alminnelighet (simpelt) flertall av de av gitte stemmer. Ved stemmelikhet foretas loddtrekning.

Det kreves minst to tredjedeler flertall av de avgitte stemmene i sameiermøtet for vedtak om :

- ombygging, påbygging eller andre endringer av bebyggelsen eller tomten som etter forholdene i sameiet går utover vanlig forvaltning eller vedlikehold.
- omgjøring av fellesarealer til nye bruksenheter eller utvidelse av eksisterende bruksenheter,
- salg, kjøp , bortleie eller leie av fast eiendom, herunder seksjon i sameiet som tilhører eller skal tilhøre sameierne i fellesskap.

- andre rettslige disposisjoner over fast eiendom som går utover vanlig forvaltning.

- samtykke til endring av formål for bruksenhet og til reseksjonering som medfører øking av det samlede stemmeantallet.

- tiltak som har sammenheng med sameiernes bo-eller bruksinteresser og som går ut over vanlig forvaltning og vedlikehold, når tiltaket fører med seg økonomisk ansvar eller utlegg for sameierne for mer enn 5 % av de årlige fellesutgiftene

Vedtak om salg eller bortfeste av hele eller vesentlige deler av eiendommen, samt vedtak som innebærer vesentlige endringer av sameiets karakter, krever tilslutning fra samtlige sameiere.

§ 13 OM SAMEIERMØTET

I sameier som bare inneholder boligseksjoner, har hver seksjon en stemme. Sameieren har rett til å møte ved fullmektig. Fullmektigen skal legge frem skriftlig og datert fullmakt. Fullmakten anses å gjelde førstkommende sameiermøte, med mindre annet fremgår. Fullmakten kan når som helst kalles tilbake.

Sameieren har rett til å ta med rådgiver. Rådgiveren har bare rett til å uttale seg dersom sameiermøtet gir tillatelse.

Styreleder og forretningsfører plikter å være tilstede på sameiermøtet, med mindre det er åpenbart unødvendig eller det foreligger gyldig forfall. Revisor og ett ekstra familiemedlem fra hver boligseksjon har rett til å være tilstede på sameiermøtet og har rett til å uttale seg.

Det skal under møtelederens ansvar føres protokoll over de saker som behandles, og alle vedtak som treffes av sameiermøtet. Protokollen skal holdes tilgjengelig for sameierne.

§ 14 REVISJON OG REGNSKAP

Sameiets revisor velges av sameiermøtet og tjenestegjør inntil ny revisor velges. Styret skal sørge for ordentlig og tilstrekkelig regnskapsførsel. Regnskap for foregående kalenderår skal legges frem på ordinært sameiermøte.

Sameier med 21 eller flere seksjoner skal ha en eller flere statsautoriserte eller registrerte revisorer. I slike sameier skal styret sørge for at det blir ført regnskap og utarbeidet årsoppgjør etter reglene i lov om regnskapsplikt av 13.mai 1977 nr 35.

§ 15 FORRETNINGSFØRER

Sameiermøtet kan med vanlig flertall vedta at sameiet skal ha en forretningsfører.

Det hører inn under styret å ansette forretningsfører og andre funksjonærer, gi instruks for dem, fastsette deres lønn, føre tilsyn med at de oppfyller sine plikter, samt si dem opp eller gi dem avskjed.

Ansettelsen kan bare skje på oppsigelse med en oppsigelsesfrist som ikke må overstige seks måneder.

Med to tredjedels flertall kan sameiermøtet samtykke i at avtale om forretningsførsel gjøres uoppsigelig fra sameiets side for et lengre tidsrom, men ikke for mer enn fem år.

§ 16 MISLIGHOLD

Hvis en sameier til tross for advarsel vesentlig misligholder sine plikter kan styret pålegge vedkommende å selge seksjonen, jf. eierseksjonsloven § 26. Advarsel skal gis skriftlig og opplyse om at vesentlig mislighold gir styret rett til å kreve seksjonen solgt. Pålegget om salg skal gis skriftlig og opplyse om at seksjonen kan kreves solgt ved tvangssalg hvis pålegget ikke er etterkommet innen en frist som ikke skal settes kortere enn seks måneder fra pålegget er mottatt.

Styret kan uten varsel pålegge erververen å selge en boligseksjon som er ervervet i strid med eierseksjonsloven § 23.»

§ 17 FRAVIKELSE

Medfører sameierens oppførsel fare for ødeleggelse eller vesentlig forringelse av eiendommen eller er sameierens oppførsel til alvorlig plage eller sjenanse for eiendommens øvrige brukere, kan sameiets styre kreve fravikelse av seksjonen etter tvangfullbyrdelsesloven kapittel 13, jf lov om eierseksjoner § 27.

§ 18 BYGNINGSMESSIGE ARBEIDER

Utskifting av vinduer og dører, oppsetting av markiser, endring av fasadekledning, endring av utvendige farger etc kan skje etter en samlet plan for den enkelte bygning og etter forutgående godkjenning av styret.

Tilbygg / påbygg og andre arbeider som skal meldes til bygningsmyndighetene, må godkjennes av styret før byggemelding kan sendes. Hvis det søkes om endringer av ikke vesentlig betydning for de øvrige sameiere, skal styret forelegge spørsmålet for sameiermøtet til avgjørelse.

§ 19 HABILITETSREGLER FOR SAMEIERMØTE OG STYRE

Ingen kan som sameier eller ved fullmektig eller som fullmektig delta i noen avstemning på sameiermøtet om rettshandel overfor seg selv eller om eget ansvar. Heller ikke kan noen delta i

avstemning om rettshandel overfor tredjemann eller om tredjemanns ansvar dersom vedkommende har en fremtredende personlig eller økonomisk særinteresse i saken. Styremedlem eller forretningsfører må ikke delta i behandlingen eller avgjørelsen av noe spørsmål som vedkommende har en fremtredende personlig eller økonomisk interesse i.

§ 20 FORHOLDET TIL LOV OM EIERSEKSJONER

For øvrig gjelder reglene i lov om eierseksjoner av 23.mai 1997, dog slik at vedtektsbestemmelser går foran loven.

Stavanger,14.05.20

Sameiet Heimdalsveien 5
