

Dette skjema vil være en del av salgsoppgaven

Meglerfirma	Eiendomsmeidlerne AS	Oppdragsnr.	202250015		
Adresse	Sjusjøenden 33				
Postnr.	3359	Sted	EGGEDAL		
Er det dødsbo?	<input checked="" type="checkbox"/> Nei <input type="checkbox"/> Ja	Avdødes navn			
Salg ved fullmakt?	<input checked="" type="checkbox"/> Nei <input type="checkbox"/> Ja	Navn hjemmelshaver			
Når kjøpte du boligen?	2023	Hvor lenge har du bodd i boligen?	2	Har du bodd i boligen siste 12 mnd?	<input checked="" type="checkbox"/> Nei <input type="checkbox"/> Ja
I hvilket selskap har du (evt. sameiet/brl/aksjelaget) tegnet bygningsforsikring?	Fremtind	Polise/avtalenr	28708757		
Selger 1 Fornavn	Freddy	Etternavn	Wilhelm Hansen		
Selger 2 Fornavn	Liubava	Etternavn	Shornikova		

SPØRSMÅL FOR ALLE TYPER

EIENDOMMER

(spørsmål som besvares med «Ja», skal beskrives nærmere i feltet

«Kommentar»)

1. Kjenner du til om det er/har vært feil ved våtrommene, f.eks. sprekker, lekkasje, råte, lukt eller soppkader?

Nei Ja Vet ikke Kommentar

2. Kjenner du til om det er utført arbeid på bad/våtrom? Hvis nei, gå til punkt 3.

Nei Ja, kun faglært Ja, både av faglært og ufaglært / egeninnsats Ja, kun av ufaglært / egeninnsats Vet ikke

Firmanavn

Redegjør for hva som ble gjort av hvem og når:

2.1 Ble tettesjikt/membran/sluk oppgradert/fornyet?

Nei Ja Vet ikke

Firmanavn

Redegjør for hva som ble gjort av hvem og når:

2.2 Foreligger det dokumentasjon på arbeidene?

Nei Ja Vet ikke Kommentar

2.3 Dersom arbeidet er søknadspliktig (f.eks. bruksendring fra bod til bad, brudd på brannskille), er arbeidet byggemeldt?

Nei Ja Vet ikke Kommentar

3. Kjenner du til om det er/har vært feil på vann/avløp, herunder rørbrudd, tilbakeslag, tett sluk eller lignende?

Nei Ja Vet ikke Kommentar

4. Kjenner du til om det er/har vært utført arbeid/kontroll på vann/avløp?

Nei Ja, kun faglært Ja, både av faglært og ufaglært / egeninnsats Ja, kun av ufaglært / egeninnsats Vet ikke

Firmanavn

Redegjør for hva som ble gjort av hvem og når:

5. Kjenner du til om det er/har vært problemer med drenering, fuktinnsig, øvrig fukt eller fuktmerker i underetasje/kjeller?

Nei Ja Vet ikke Kommentar

6. Kjenner du til om det er/har vært problemer med ildsted/skorstein/pipe, f. eks dårlig trekk, sprekker, pålegg etter tilsyn, fyringsforbud eller lignende?

Nei Ja Vet ikke Kommentar

7. Kjenner du til om det er/har vært skjevheter/setningsskader, f. eks. riss/sprekker i mur, skjeve gulv eller lignende?

Nei Ja Vet ikke Kommentar

8. Kjenner du til om det er/har vært sopp/råteskader i boligen?

Nei Ja Vet ikke Kommentar

9. Kjenner du til om det er/har vært insekter/skadedyr i boligen som f.eks. rotter, mus, skjeggkre, maur eller lignende?

Nei Ja Vet ikke Kommentar

10. Kjenner du til om det er/har vært utettheter i terrasse/garasje/tak/fasade?

Nei Ja Vet ikke Kommentar

11. Kjenner du til om det har vært utført arbeider på terrasse/garasje/tak/fasade?

Nei Ja, kun faglært Ja, både av faglært og ufaglært / egeninnsats Ja, kun av ufaglært / egeninnsats Vet ikke

Firmanavn

Redegjør for hva som ble gjort av hvem og når:

12. Kjenner du til om det er/har vært utført arbeider på el-anlegget eller andre installasjoner (f.eks. oljetank, sentralfyr, ventilasjon)? Hvis nei, gå til punkt 13.

Nei Ja, kun faglært Ja, både av faglært og ufaglært / egeninnsats Ja, kun av ufaglært / egeninnsats Vet ikke

Firmanavn

Redegjør for hva som ble gjort av hvem og når:

12.1 Foreligger det samsvarserklæring for hele eller deler av det elektriske anlegget (i henhold til forskrift om lavspenningsanlegg)?

Nei Ja Vet ikke Kommentar

13. Kjenner du til om det er utført kontroll av el-anlegget og/eller andre installasjoner (f.eks. oljetank, sentralfyr, ventilasjon)?

Nei Ja Vet ikke Kommentar

14. Har du ladeanlegg/ladeboks for el-bil i dag?

Nei Ja Vet ikke Kommentar

15. Kjenner du til om ufaglærte har utført arbeider som normalt bør utføres av faglærte personer utover det som er nevnt tidligere (f.eks. på drenering, murerarbeid, tømmerarbeid etc.)?

Nei Ja Vet ikke Kommentar

16. Kjenner du til om det er nedgravd oljetank på eiendommen? Hvis nei, gå til punkt 17.

Nei Ja Vet ikke

16.1 Har kommunen gitt dispensasjon til at den nedgravde oljetanken kan bli liggende, f. eks. ved at den nedgravde oljetanken tømmes, saneres eller fylles igjen med masser?

Nei Ja Vet ikke Kommentar

17. Kjenner du til forslag til- eller vedtatte reguleringsplaner, andre planer, nabovarsel, eller offentlige vedtak som kan medføre endringer i bruken av eiendommen eller eiendommens omgivelser?

Nei Ja Vet ikke Kommentar

18. Kjenner du til om det foreligger påbud/heftelser/krav/manglende tillatelser vedrørende eiendommen?

Nei Ja Vet ikke Kommentar

19. Selges eiendommen med utleiedel, leilighet eller hybel eller lignende? Hvis nei, gå til punkt 20.

Nei Ja Vet ikke

19.1 Hvis ja, er rommene som benyttes til ovennevnte godkjent til beboelse (rom til varig opphold) av bygningsmyndighetene?

Nei Ja Vet ikke Kommentar

20. Kjenner du til om det er innredet/bruksendret/bygget ut kjeller eller loft eller andre deler av boligen? Hvis nei, gå til punkt 21.

Nei Ja Vet ikke Kommentar

20.1 Er innredningen/utbyggingen godkjent hos bygningsmyndighetene?

Nei Ja Vet ikke Kommentar

21. Kjenner du til manglende brukstillatelse eller ferdigattest?

Nei Ja Vet ikke Kommentar

22. Kjenner du til om det er foretatt radonmåling?

Nei Ja Vet ikke Kommentar

23. Kjenner du til om det foreligger skaderapporter, tidligere tilstandsvurderinger/rapporter eller målinger?

Nei Ja Vet ikke Kommentar

24. Kjenner du til andre forhold av betydning som kan være relevant for kjøper å vite om (f.eks. tinglyste forhold, private avtaler, nabovarsel, rasfare)?

Nei Ja Vet ikke Kommentar

SPØRSMÅL FOR BOLIGER I

SAMEIER/BORETTSLAG/BOLIGAKSJESELSKAP:

25. Kjenner du til om sameie/laget/selskapet er involvert i tvister av noe slag?

Nei Ja Vet ikke Kommentar

26. Kjenner du til vedtak/forslag til vedtak om forhold vedrørende eiendommen som kan medføre økte felleskostnader/økt felles gjeld?

Nei Ja Vet ikke Kommentar

27. Kjenner du til om det er/har vært sopp/råteskader/insekter/skadedyr i sameiet/laget/selskapet som f.eks. rotter, mus, maur eller lignende?

Nei Ja Vet ikke Kommentar

28. Kjenner du til om det er/har vært skjeggkre i sameiet/laget/selskapet (i fellesareal eller i andre boliger)?

Nei Ja Vet ikke Kommentar

TILLEGGSKOMMENTAR

Jeg bekrefter at opplysninger er gitt etter beste skjønn. Jeg er kjent med at dersom jeg har gitt ufullstendige, uriktige eller misvisende opplysninger om eiendommen, vil selskapet kunne søke hel eller delvis regress for sine utbetalinger eller redusere sitt ansvar helt eller delvis, jfr. Vilkår for boligselgerforsikring punkt 9.1 og forsikringsavtaleloven kapittel 4.

Jeg er orientert om at mitt mulige ansvar som selger etter avhendingsloven, eventuelt etter kjøpsloven (aksjeboliger), og om Anticimex Forsikrings boligselgerforsikringstilbud. Jeg er klar over at avtale om tegning av forsikring er bindende fra signering av egenerklærings skjema. Premietilbudet som er gitt av megler er bindende for Anticimex Forsikring i 6 måneder fra oppdragsinngåelse med megler. Etter dette vil premien og forsikringsvilkårene kunne justeres. Fra 15.12.2024 vil prisene for boligselgerforsikring bli justert opp i henhold til nye premietabeller. Oppdrag inngått eller fornyet før 15.12.2024 vil også få nye priser når disse oppdragene er eldre enn 6 måneder regnet fra oppdragsinngåelsen eller siste fornyelse. Det forutsettes at denne premiejusteringen aksepteres for at boligselgerforsikringen skal være gyldig.

Når premietilbudet ikke lenger er bindende for forsikrings selskapet, må egenerklærings skjemaet signeres på nytt og eventuelle endringer påføres. Det vil da være forsikrings premien og forsikringsvilkårene på ny signerings dato som legges til grunn.

Det kan ikke tegnes boligselgerforsikring ved salg av boligeiendom i følgende tilfeller:

- mellom ektefeller eller slektninger i rett oppstigende eller nedstigende linje, søsken, eller
- mellom personer som bor eller har bodd på boligeiendommen og/eller
- når salget skjer som ledd i sikredes næringsvirksomhet/er en næringseiendom
- etter at boligeiendommen er lagt ut for salg.
- Dersom det ikke foreligger risikovurdering (tilstandsrapport) for boligeiendommen som tilfredsstillere kravene i forskrift til avhendingslova FOR-2021-06-08-1850

Forsikringsselskapet kan ved skriftlig samtykke likevel akseptere tegning av forsikring også i ovennevnte tilfeller. Dersom selskapet ikke har gitt skriftlig samtykke, kan erstatningen bortfalle.

Ved oppgjørsoppdrag trer forsikringen i kraft når kontrakten er signert av begge parter, begrenset til siste 12 måneder før overtakelse.

For øvrig oppfordrer selger potensielle kjøpere til å undersøke eiendommen grundig, jf. avhendingsloven § 3-10 og kjøpslovens § 20 (aksjeboliger).

Ved signering av nærværende skjema aksepteres at Buysure AS, Visma Real Estate AS og Signicat AS ikke har ansvar for transaksjonen som tjenesten benyttes til, og ikke kan holdes ansvarlig for eventuelt tap av noen art som følge av brukerfeil, eventuelle feil ved Signicat AS og Visma Real Estate AS sine tjenester eller tredjepartsløsninger, herunder BankID.

Forsikringsvilkårene leser du i sin helhet på:

<https://buysure.no/Anticimex/vilkaar>

Les mer om boligselgerforsikringen og se prislister her:

buysure.no/boligselgerforsikring

Jeg ønsker å tegne boligselgerforsikring, og bekrefter å ha mottatt og lest forsikringsvilkårene og informasjonsbrosjyre til selger i forbindelse med tegning av boligselgerforsikring. Forsikringen trer i kraft på det tidspunkt det foreligger en budaksept mellom partene, begrenset til tolv måneder før overtakelse. Ved oppgjørsoppdrag trer forsikringen i kraft når kontrakten er signert av begge parter, begrenset til siste 12 måneder før overtakelse. Jeg bekrefter med dette at eiendommen ikke er en næringseiendom, at den ikke selges som ledd i næringsvirksomhet eller mellom ektefeller eller slektninger i rett oppstigende eller nedstigende linje, søsken, eller mellom personer som bor eller har bodd på boligeiendommen. Dersom forsikringen er tegnet i strid med ovenstående (se også forsikringsvilkårene punkt 9) kan Anticimex Forsikring søke hel eller delvis regress for sine utbetalinger og/eller redusere sitt ansvar helt eller delvis. Jeg er innforstått med at eiendomsmegleren ikke har fullmakt til å gjøre unntak fra ovennevnte begrensninger. 11 % av forsikringspremien er honorar til Buysure AS. For boligselgerforsikring med Anticimex risikovurderingsrapport, er også kr. 1250,- av total forsikringspremie honorar til Buysure. Honoraret inngår i den totale premien du betaler inklusive evt. adm. gebyr og kostnadsdekning til eiendomsmegler.

Jeg ønsker ikke å tegne boligselgerforsikring, men megler har tilbudt meg å tegne slik forsikring.

Jeg kan ikke tegne boligselgerforsikring iht. vilkår

ENERGIATTEST

Adresse	Sjusjøenden 33
Postnummer	3359
Sted	EGGEDAL
Kommunenavn	Sigdal
Gårdsnummer	143
Bruksnummer	692
Seksjonsnummer	—
Andelsnummer	—
Festenummer	—
Bygningsnummer	301169459
Bruksenhetsnummer	H0101
Merkenummer	Energiattest-2025-74591
Dato	03.02.2025

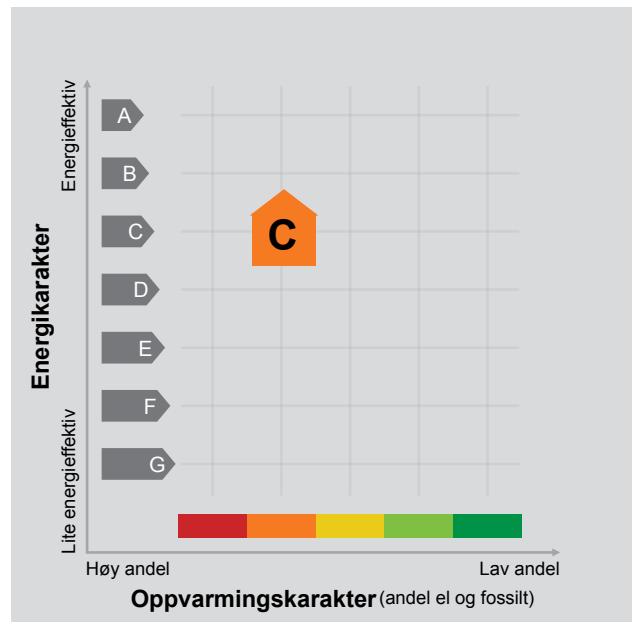

Energimerket angir boligens energistandard. Energimerket består av en energikarakter og en oppvarmingskarakter, se i figuren. Energimerket symboliseres med et hus, hvor fargen viser oppvarmingskarakter, og bokstaven viser energikarakter.

Energikarakteren angir hvor energieffektiv boligen er, inkludert oppvarmingsanlegget. Energikarakteren er beregnet ut fra den typiske energibruken for boligtypen. Beregningene er gjort ut fra normal bruk ved et gjennomsnittlig klima. Det er boligens energimessige standard og ikke bruken som bestemmer energikarakteren. A betyr at boligen er energieffektiv, mens G betyr at

boligen er lite energieffektiv. En bolig bygget etter byggeforskriftene vedtatt i 2010 vil normalt få C.

Oppvarmingskarakteren forteller hvor stor andel av oppvarmingsbehovet (romoppvarming og varmtvann) som dekkes av elektrisitet, olje eller gass. Grønn farge betyr lav andel el, olje og gass, mens rød farge betyr høy andel el, olje og gass. Oppvarmingskarakteren skal stimulere til økt bruk av varmepumper, solenergi, biobrensel og fjernvarme.

Om bakgrunnen for beregningene, se www.enova.no/energimerking.

Målt energibruk

Brukeren har valgt å ikke oppgi målt energibruk.

Hvordan boligen benyttes har betydning for energibehovet

Energibehovet påvirkes av hvordan man benytter boligen, og kan forklare avvik mellom beregnet og målt energibruk. Gode energivaner bidrar til at energibehovet reduseres. Energibehovet kan også bli lavere enn normalt dersom:

- deler av boligen ikke er i bruk,
- færre personer enn det som regnes som normalt bruker boligen, eller
- den ikke brukes hele året.

Gode energivaner

Ved å følge enkle tips kan du redusere ditt energibehov, men dette vil ikke påvirke boligens energimerke.

Energimerkingen kan kun endres gjennom fysiske endringer på boligen.

Tips 1: Følg med på energibruken i boligen

Tips 2: Luft kort og effektivt

Tips 3: Redusér innnetemperaturen

Tips 4: Bruk varmtvann fornuftig

Mulige forbedringer for boligens energistandard

Ut fra opplysningene som er oppgitt om boligen, anbefales følgende energieffektiviserende tiltak. Dette er tiltak som kan gi bygningen et bedre energimerke.

Noen av tiltakene kan i tillegg være svært lønnsomme. Tiltakene bør spesielt vurderes ved modernisering av bygningen eller utskifting av teknisk utstyr.

Tiltaksliste (For full beskrivelse av tiltakene, se Tiltaksliste - vedlegg 1)

- **Slå av lyset og bruk sparepærer**
- **Velg hvitevarer med lavt forbruk**

Det tas forbehold om at tiltakene er foreslått ut fra de opplysninger som er gitt om boligen. Fagfolk bør derfor kontaktes for å vurdere tiltakene nærmere. Eventuell gjennomføring av tiltak må skje i samsvar

- **Temperatur- og tidsstyring av panelovner**
- **Spar strøm på kjøkkenet**

med gjeldende lovverk, og det må tas hensyn til krav til godt innklima og forebygging av fuktskader og andre byggskader.

Boligdata som er grunnlag for energimerket

Energimerket og andre data i denne attesten er beregnet ut fra opplysninger som er gitt av boligeier da attesten ble registrert. Nedenfor er en oversikt over oppgitte opplysninger, som boligeier er ansvarlig for.

Bygningskategori:	Småhus
Bygningstype:	Fritidsbolig
Byggeår	2022
Bygningsmateriale:	Tre
BRA:	73.4
Ant. etg. med oppv. BRA:	2
Detaljert vegger:	Nei
Detaljert vindu:	Nei

Teknisk installasjon

Oppvarming: Elektrisk
Ved

Ventilasjon Naturlig ventilasjon

Der opplysninger ikke er oppgitt, brukes typiske standardverdier for den aktuelle bygningstypen. For mer informasjon om beregninger, se

<https://www.enova.no/energimerking/om-energimerkeordningen/om-energiattesten/beregning-av-energikarakteren/>.

Om grunnlaget for energiattesten

Oppgitte opplysninger om boligen kan finnes ved å gå inn på www.enova.no/energimerking, og logge inn via ID-porten/Altinn. På siden "Eiendommer" kan du søke opp bygninger og hente fram energiattester som er laget tidligere. For å se detaljer for en bolig hvor det er brukt detaljert registrering må du velge "Gjenbruk"

av aktuell attest under Offisielle energiattester i skjermbildet "Valgt eiendom". Boligeier er ansvarlig for at det blir brukt riktige opplysninger. Eventuelle gale opplysninger må derfor tas opp med selger eller utleier da dette kan ha betydning for prisfastsettelsen. Det kan når som helst lage en ny energiattest.

Om energimerkeordningen

Enova er ansvarlig for energimerkeordningen. Energimerket beregnes på grunnlag av oppgitte opplysninger om boligen. For informasjon som ikke er oppgitt, brukes typiske standardverdier for den aktuelle bygningstypen fra tidsperioden den ble bygd i. Beregningsmetodene for energikarakteren baserer seg på NS 3031

(<https://www.enova.no/energimerking/om-energimerkeordningen>)

Spørsmål om energiattesten, energimerkeordningen eller gjennomføring av energieffektivisering og tilskuddsordninger kan rettes til Enova Svarer på tlf. 24 24 08 95 eller svarer@enova.no.

Plikten til energimerking er beskrevet i energimerkeforskriften (bygninger).

Nærmere opplysninger om energimerkeordningen kan du finne på www.enova.no/energimerking.

For ytterligere råd og veiledning om effektiv energibruk, vennligst se www.enova.no/hjemme eller ring Enova svarer på tlf. **24 24 08 95**.

Tiltaksliste: Vedlegg til energiattesten

Brukertiltak

Tiltak 1: Slå av lyset og bruk sparepærer

Slå av lys i rom som ikke er i bruk. Utnytt dagslyset. Bruk sparepærer, spesielt til utelys og rom som er kalde eller bare delvis oppvarmet.

Tiltak 2: Velg hvitevarer med lavt forbruk

Når du skal kjøpe nye hvitevarer så velg et produkt med lavt strømforbruk. Produktene deles inn i energiklasser fra A til G, hvor A er det minst energikrevende. Mange produsenter tilbyr nå varer som går ekstra langt i å være energieffektive. A+ og det enda bedre A++ er merkinger som har kommet for å skille de gode fra de ekstra gode produktene.

Tiltak 3: Spar strøm på kjøkkenet

Ikke la vannet renne når du vasker opp eller skyller. Bruk kjeler med plan bunn som passer til platen, bruk lokk, kok ikke opp mer vann enn nødvendig og slå ned varmen når det har begynt å koke. Slå av kjøkkenventilatoren når det ikke lenger er behov. Bruk av microbølgeovn til mindre mengder mat er langt mer energisparende enn komfyren. Tin frossenmat i kjøleskapet. Kjøl- og frys skal avrimes ved behov for å hindre unødvendig energibruk og for høy temperatur inne i skapet / boksen (nye kjølekap har ofte automatisk avriming). Fjern støv på kjøleribber og kompressor på baksiden. Slå av kaffetraker når kaffen er ferdig traktet og bruk termos. Oppvaskmaskinen har innebygde varmeelementer for oppvarming av vann og skal kobles til kaldvannet, kobles den til varmtvannet øker energibruken med 20 - 40 % samtidig som enkelte vaske- og skylleprosesser foregår i feil temperatur.

Tiltak 4: Vask med fulle maskiner

Fyll opp vaske- og oppvaskmaskinen før bruk. De fleste maskiner bruker like mye energi enten de er fulle eller ikke.

Tiltak 5: Bruk varmtvann fornuftig

Bytt til sparedusj hvis du ikke har. For å finne ut om du bør bytte til sparedusj eller allerede har sparedusj kan du ta tiden på fylling av ei vaskebøtte; nye sparedusjer har et forbruk på kun 9 liter per minutt. Ta dusj i stedet for karbad. Skift pakning på dryppende kraner. Dersom varmtvannsberederen har nok kapasitet kan temperaturen i berederen reduseres til 70gr.

Tiltak 6: Tiltak utendørs

Monter urbryter (koblingsur) på motorvarmeren slik at den ikke står på mer enn nødvendig. Skift til sparepærer. Sparepærer på 5, 7, 11, 15, og 20 W tilsvarer glødelamper på henholdsvis 25, 40, 60, 75 og 100 W, og de varer dessuten lenger, 8.000-15.000 timer mot 1.000-2.500 timer for glødelamper. Det kan monteres fotocelle på utebelysningen slik at det automatisk går av/på etter dagslyset/mørket. Eller det kan monteres bevegelsessensor slik at lyset kun går på ved bevegelse og slås av automatisk etter forhåndsinnstilt tid. For snøsmelteanlegg som kun er manuelt styrt av/på eller ift. lufttemperatur kan det installeres automatikk slik at snøsmelteanlegget både er temperatur- og nedbørsstyrt dvs. når det registreres nedbør og kulde samtidig.

Tiltak 7: Slå el.apparater helt av

Elektriske apparater som har stand-by modus trekker strøm selv når de ikke er i bruk, og må derfor slås helt av.

Tiltak 8: Følg med på energibruken i boligen

Gjør det til en vane å følge med energiforbruket. Les av måleren månedlig eller oftere for å være bevisst energibruken. Ca halvparten av boligens energibruk går til oppvarming.

Tiltak 9: Redusér innetemperaturen

Ha en moderat innetemperatur, for hver grad temperatursenkning reduseres oppvarmingsbehovet med 5 %. Mennesker er også varmekilder; jo flere gjester – desto større grunn til å dempe varmen. Ha lavere temperatur i rom som brukes sjelden eller bare deler av døgnet. Monter tetningslister rundt trekkfulle vinduer og dører (kan sjekkes ved bruk av myggspiral/røyk eller stearinlys). Sett ikke møbler foran varmeovner, det hindrer varmen i å sirkulere. Trekk for gardiner og persienner om kvelden, det reduserer varmetap gjennom vinduene.

Tiltak 10: Luft kort og effektivt

Ikke la vinduer stå på gløtt over lengre tid. Luft heller kort og effektivt, da får du raskt skifta lufta i rommet og du unngår nedkjøling av gulv, tak og vegger.

Tiltak på elektriske anlegg

Tiltak 11: Temperatur- og tidsstyring av panelovner

Evt. eldre elektriske varmeovner uten termostat skiftes ut med nye termostatregulerte ovner med tidsstyring, eller det ettermonteres termostat / spareplugg på eksisterende ovn. Dersom mange ovner skiftes ut bør det vurderes et system hvor temperatur og tidsinnstillinger i ulike rom i boligen styres fra en sentral enhet.

Tiltak utendørs

Tiltak 12: Termostat- og nedbørsstyring av snøsmelteanlegg

Snøsmelteanlegget er kun manuelt styrt, eller styres kun etter lufttemperatur. Det installeres automatikk slik at snøsmelteanlegget både er temperatur- og nedbørsstyrt. Det kan være i form av en temperatur- og snøføler i bakken, med temperatur - og fuktføler i luften. Snøsmelteanlegget aktiveres kun ved behov dvs. når det registreres nedbør og kulde samtidig.

Tiltak 13: Montere automatikk på utebelysning

Det kan monteres fotocelle på utebelysningen slik at det automatisk går av/på etter dagslyset/mørket. Eller det kan monteres bevegelsessensor slik at lyset kun går på ved bevegelse og slås av automatisk etter forhåndsinnstilt tid.

Tiltak 14: Skifte til sparepærer på utebelysning

Sparepærer på 5, 7, 11, 15, og 20 W tilsvarer glødelamper på henholdsvis 25, 40, 60, 75 og 100 W. Sparepærer gir like mye lys som vanlige glødelamper, men bruker bare rundt 20% av energien. De varer dessuten lenger, 8.000-15.000 timer mot 1.000 - 2.500 timer for glødelamper.

Tiltak 15: Montere urbryter på motorvarmer

Det monteres urbryter (koblingsur) på motorvarmeren slik at den ikke står på mer enn nødvendig.



Sigdal kommune

Oversiktskart

Eiendom: Gnr: 143 Bnr: 692 Fnr: 0 Snr: 0

Adresse: Sjusjøenden 33
3359 EGGEDAL

Annen info:



Målestokk

1:5000

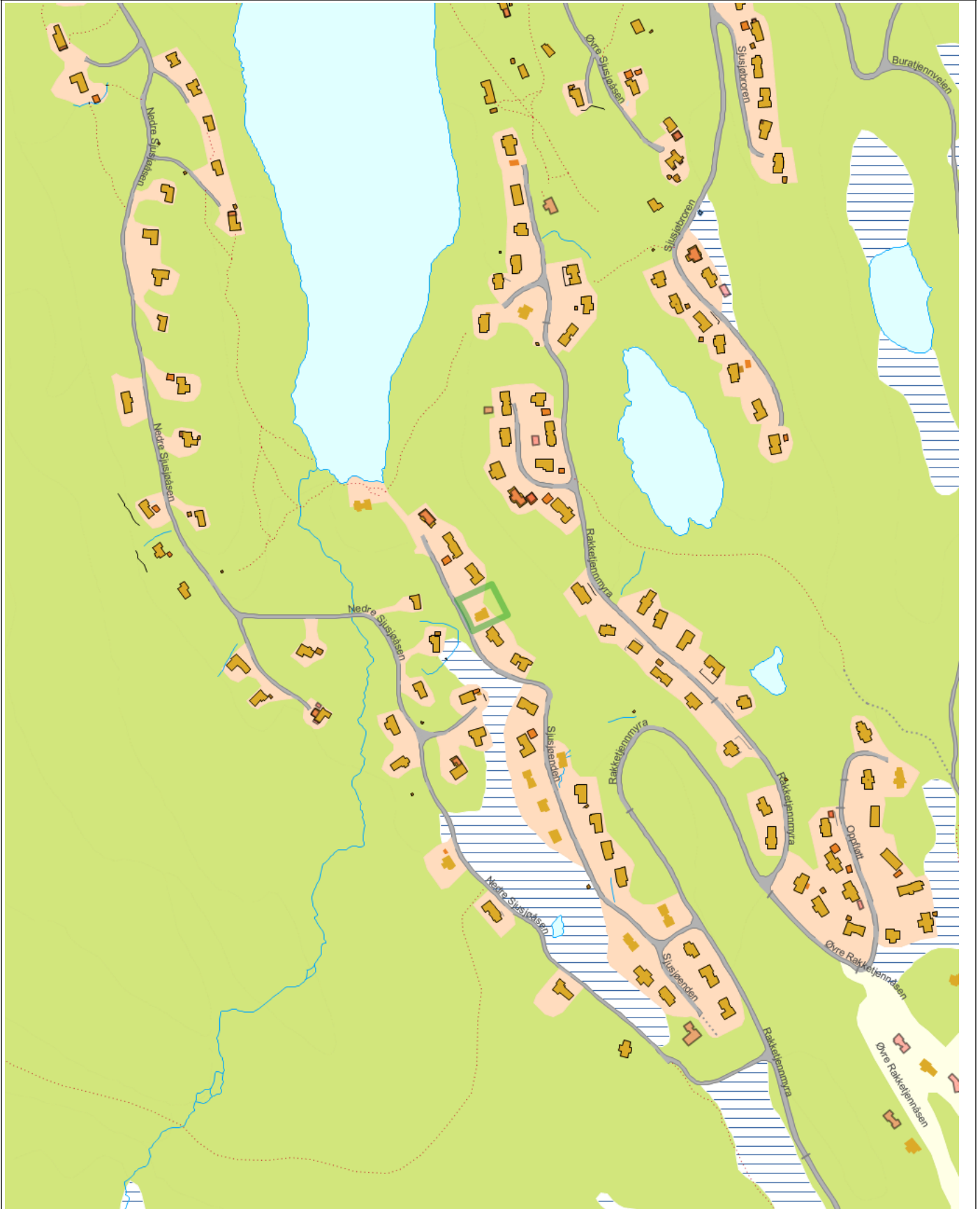

Tegnforklaring

	Gjerde		Loddrett mur		Stikkrenne
	Voll		Takkant		Vegdekkekant
	Sti		Traktorveg		Trapp
	Godkjente byggetiltak		Takoverbygg		Udefinerte bygg
	Fritidsbolig		Garasje og uthus		Annen næring
	Veg		Bru		Elv og bekk
	Kanal og grøft		Innsjøkant		Innsjø
	Bebyggd område		Myr		Skog
	Annet		Privatveg gatenavn..		Skogsbilveg gatenavn..

Tilstandsrapport

 Fritidsbolig

 Sjusjøenden 33, 3359 EGGEDAL

 SIGDAL kommune

 gnr. 143, bnr. 692

Sum areal alle bygg: BRA: 82 m² BRA-i: 78 m²



Befaringsdato: 03.02.2025

Rapportdato: 07.02.2025

Oppdragsnr.: 20294-1238

Referansenummer: PF1504

Autorisert foretak: Norsk-Bygningskontroll AS

Sertifisert Takstingeniør: Charles André Lindberg

Vår ref:



 Takstentralen

Tilstandsrapporten er gyldig ett år fra rapportdato. Oppstår det skader eller skjer det endringer på eiendommen, bør du som selger be om en oppdatert tilstandsrapport.



NORSK
BYGNINGSKONTROLL AS

Rapportansvarlig

Charles André Lindberg
Uavhengig Takstingeniør
post@norsk-bygningkontroll.no
995 05 995



Dette trenger du å vite om tilstandsrapporten



Hva er en tilstandsrapport?

En tilstandsrapport beskriver synlige skader/avvik eller tegn på skader/avvik på boligen. Rapporten fremhever vanligvis ikke positive egenskaper ved boligen.



Hva vurderer en bygningsakkyndig?

Den bygningsakkyndige vurderer boligen ut fra hva man kan forvente av en bygning av samme alder og type. Vurderingen gjøres som regel mot hvordan det var vanlig å bygge og regler som gjaldt da boligen ble oppført (søknadstidspunktet). Forhold som er vanlige for bygningens alder, slik som slitasje etter normal bruk regnes ikke som avvik.



Hva inneholder tilstandsrapporten?

Den bygningsakkyndige undersøker rom og bygningsdeler slik det kommer frem av [Forskrift til avhendingsloven](#). Tilstandsrapporten inneholder bare avvik som den bygningsakkyndige kan se eller kontrollere med enkle hjelpemidler. Det gjøres ikke nærmere undersøkelser slik som åpning av vegger eller andre bygningsdeler. I vegg mot våtrom og rom under terreng kan det borres et hull for å gjøre enkle undersøkelser slik som fuktsøk.

Når du kjøper en brukt bolig

Når du kjøper en brukt bolig, er det viktig å være oppmerksom på at dette ikke kan sammenlignes med å kjøpe en ny bolig. Måten boligen ble bygget på kan være annerledes enn i dag. Bygninger svekkes over tid, og utsettes for slitasje blant annet på grunn av bruk og vær og vind. Mange boliger fornyes helt eller delvis, noen i flere omganger, eller det oppføres tilbygg. Særlig for boliger som er pusset opp eller endret, er det viktig å merke seg at fornyelse av overflater ikke nødvendigvis betyr at bygningsdeler under er forbedret.

Vurdering mot byggregler

Den bygningsakkyndige vil vurdere boligen mot hvordan det var vanlig å bygge og regler som gjaldt på søknadstidspunktet. Den bygningsakkyndige ser etter avvik som har betydning for og som reduserer boligens funksjon og verdi, og som kommer frem av Forskrift til avhendingslova.

Noen rom og bygningsdeler slik som bad og vaskerom, og forhold som gjelder sikkerhet mot brann, rekkverk og trapper osv., vil den bygningsakkyndige vurdere mot dagens regelverk. Etter dagens regelverk vil disse kunne få en tilstandsgrad 2 eller 3 uten at det nødvendigvis er krav om at avviket må utbedres.

Tilstandsrapporten beskriver ikke hele boligen

BYGNINGSSAKKYNDIGE SER FOR EKSEMPEL IKKE PÅ

- vanlig slitasje og normal vedlikeholdstilstand
- bagatellmessige forhold som ikke påvirker bygningens bruk eller verdi vesentlig
- etasjeskillere
- tilleggsbygg slik som garasje, bod, anneks, naust også videre
- utvendige trapper
- støttemurer
- skjulte installasjoner
- installasjoner utenfor bygningen
- full funksjonstesting av el- og VVS-installasjoner
- geologiske forhold og bygningens plassering på grunnen
- bygningens planløsning
- bygningens innredning
- løsløre slik som hvitevarer
- utendørs svømmebasseng og pumpeanlegg
- bygningens estetikk og arkitektur
- bygningens lovlighet (bortsett fra bruksendringer, brannceller og forhold som åpenbart kan påvirke helse, miljø og sikkerhet)
- fellesarealer (med mindre boligeier har vedlikeholdsplikt for fellesarealer og dette er kjent for bygningsakkyndig, eller fellesarealet har en særlig tilknytning til boligen).

© iVerdi 2023

Malen til denne rapporten, inkludert standardtekstene fra Verdi er vernet etter åndsverkloven og kan kun benyttes av av kunder hos iVerdi. For andre aktører er eksemplarframstilling av malen og standardtekster, som utskrift og annen kopiering til bruk som grunnlag for tilsvarende rapporter, bare tillatt når det er hjemlet i lov (kopiering til privat bruk, sitat o.l.) eller avtale med iVerdi ([Hjem-iVerdi](#)).

Utnyttelse i strid med lov eller avtale kan medføre erstatnings- og straffeansvar.

Dette trenger du å vite om tilstandsrapporten

Tilstanden vurderes med ulike tilstandsgrader

Tilstanden gir uttrykk for en gitt forventet tilstand, blant annet vurdert ut fra alder og normal bruk. Ved Tilstandsgrad 0 (TG0) og Tilstandsgrad 1 (TG1) gir den bygnings sakkyndige normalt ingen begrunnelse for valg av tilstandsgrad. Grunnen er at bygningen eller bygningsdelen da bare har normal slitasje. Ved skjulte konstruksjoner kan alder alene avgjøre tilstandsgrad. Når bygnings sakkyndige anbefaler tiltak, for eksempel utbedringer, må brukeren av rapporten vurdere om tiltakene er nødvendige og lønnsomme.

Når den bygnings sakkyndige velger tilstandsgrad, baseres vurderingen på faste kriterier som følger av gjeldende bransjestandard for Teknisk tilstandsanalyse ved omsetning av bolig og Forskrift til avhendingslova.

! TG 0

TILSTANDSGRAD 0, TG0: INGEN AVVIK

Bygningsdelen skal være tilnærmet ny, ikke vise tegn på slitasje og det skal være lagt frem dokumentasjon på faglig god utførelse. Det er ingen merknader til delen.

! TG 1

TILSTANDSGRAD 1, TG1: MINDRE AVVIK

Bygningsdelen skal bare ha normal slitasje, og straktiltak skal ikke anses som nødvendig. Graden kan også brukes når delen er ny, men der dokumentasjon på faglig god utførelse mangler.

! TG 2

TILSTANDSGRAD 2, TG2: VESENTLIGE AVVIK OG MINDRE AVVIK SOM ETTER NS 3600 GIR TG 2

Bygningsdelen skal enten ha feil utførelse, en skade eller symptomer på skade, sterk slitasje eller nedsatt funksjon. Graden gis når bygningsdelen trenger vedlikehold eller tiltak i nær fremtid. Graden skal også brukes når delen er gammel og det er grunn til å varsle om faren for skader på grunn av alderen, eller når det er grunn til å overvåke delen spesielt på grunn av fare for større skader eller følgeskader.

Ved avvik som ikke krever umiddelbare tiltak (ingen umiddelbar kostnad) så blir TG2 markert med en lysere farge.

! TG 3

TILSTANDSGRAD 3, TG3: STORE ELLER ALVORLIGE AVVIK

Denne tilstandsgraden brukes ved kraftige tegn på forhold som man må regne med trenger utbedring straks eller innen kort tid. Det er påvist funksjonssvikt eller sammenbrudd.

- TG IU

IKKE UNDERSØKT/IKKE TILGJENGELIG FOR UNDERSØKELSE

Det kan være avvik/skader som ikke er avdekket.

Hva er et anslag på utbedringskostnad?

Hva det vil koste å utbedre rom eller bygningsdeler, er et forsiktig anslag basert på nåværende kvalitet, registrert avvik og angitte tiltak i rapporten. Anslaget er gitt på generelt grunnlag og må ikke forveksles med et pristilbud fra en håndverker. Det kan foreligge avvik og tiltak som ikke kommer frem av rapporten.

Utbedringskostnad avhenger blant annet av personlige valg av og markedspris på materialer og tjenesteyter.

I rapporten skal det settes anslag for utbedringskostnad for TG3, og slikt anslag kan også gis ved TG2.



Beskrivelse av eiendommen

Flott fritidsbolig med mange sengeplasser i flott turområder både sommer og vinter.

Fritidsbolig - Byggeår: 2023

UTVENDIG

[Gå til side](#)

Taktekkingen er av torv. Taket er besiktiget fra bakkenivå. Siden taket (takkonstruksjon, takteking og skorstein) kun er observert fra bakkenivå, er vurderingen begrenset av dette. Det er ikke sikkerhetsmessig forsvarlig å bevege seg ut på taket eller observere fra stige. Selv om det ikke er avdekket skader under befaringen, betyr ikke dette at det ikke foreligger skader som en besiktigelse på taket kan avdekke. Vær oppmerksom på denne risikoen. En undersøkelse av taket kan utføres av en fagperson under tilstrekkelige sikkerhetsforhold.

Det er takrenner, nedløp og beslag av lakkert stål. Takrenner, nedløp og beslag er kontrollert fra bakkenivå.

Veggene har bindingsverkskonstruksjon fra byggeår.

Fasade/kledning har stående bordkledning. Veggene er visuelt kontrollert kun med enkelte stikkprøver i ytterpanelet eller der konstruksjonen er tilgjengelig. Luftingen i konstruksjonen er kun kontrollert på utvalgte steder. Luftlekkasjer eller andre utettheter er ikke kontrollert, ei heller utettheter i forbindelse med dører og vinduer, da dette ikke lar seg inspisere uten at det blir gjort inngrep i konstruksjonen.

Takkonstruksjonen har A-takstoler i tre.

Luftingen av konstruksjonen er kontrollert kun på utvalgte steder visuelt fra bakkenivå, eller om det er tilgang til kryploft.

Konstruksjonen kan være bygget opp på en slik måte at store deler av luftingen og tilstanden i takkonstruksjonen ikke lar seg kontrollere.

Ved pipegjennomføring på tak med loftsrom, lar det seg ikke gjøre å inspisere gjennomføringens tilstand, ei heller ved andre gjennomføringer, som avtrekk, lufting av kloakk eller takvinduer. Bygningen har malte trevinduer med 3-lags glass. Det ble ikke observert punkterte glass på befaringsdagen. Det kan heller ikke dokumenteres hvordan vinduene er montert og om vind- og dampsperrer er korrekt montert.

Det er kun utvalgte vinduer som er funksjonstestet.

Bygningen har malt hovedytterdør og malt balkongdør i tre.

Det er ikke påvist punkterte vinduer på befaringsdagen.

Det er stripemur med trebjelkelag og terrassegulv.

Det er ikke krav til rekkverk der terrenget ligger lavere enn 50cm fra terrassegulv.

INNVEDIG

[Gå til side](#)

Innvendig er det gulv av furu og fliser. Veggene har beiset trepanel.

Innvendige tak har beiset trepanel.

Etasjeskiller er av betongdekke.

Bygget er utført med forskriftsmessig radonsperre og dokumentasjon foreligger.

Boligen har isolert stålpipeline og vedovn.

Boligen har malt tretrapp.

Trappen går ikke under "normale" trapperegler, men er underlagt et regelverk for hyttebransjen om at dette er en "leider eller stige".

Derfor utgår kravet om åpninger mellom opptrinn og rekkverk på begge sider.

Innvendig har boligen malte fyllingsdører.

Dørene gikk bra på befaringsdagen.

VÅTROM

[Gå til side](#)

Bad

Aktuell byggeforskrift er teknisk forskrift 2017. Dokumentasjon: kontrollerklæringer.

I 2017 skriver Oslo Advokatkontor AS følgende:

Lagmannsretten har klart kommet til at levetiden på bad er 30-50 år. Levetiden bestemmes av grundigheten ved utførelse og type produkter som er brukt i tettesjiktene. Den øvrige konstruksjonen i gulv og vegger er også avgjørende, og vil ha betydning for våtrommets levetid. Totalvurderingen av badet lar seg derfor ikke vurdere. Derfor er kun kontroll av membran i sluk, fuktsøk på overflater, og boring i tilstøtende konstruksjoner utført, og er bakgrunn for beskrivelsen i rapporten.

Veggene har fliser. Taket har panel.

Det ble ikke observert riss eller sprekker i fliser på befaringsdagen.

I 2017 skriver Oslo Advokatkontor AS følgende:

Lagmannsretten har klart kommet til at levetiden på bad er 30-50 år. Levetiden bestemmes av grundigheten ved utførelse og type produkter som er brukt i tettesjiktene. Den øvrige konstruksjonen i gulv og vegger er også avgjørende, og vil ha betydning for våtrommets levetid. Totalvurderingen av badet lar seg derfor ikke vurdere. Derfor er kun kontroll av membran i sluk, fuktsøk på overflater, og boring i tilstøtende konstruksjoner utført, og er bakgrunn for beskrivelsen i rapporten.

Gulvet er flislagt. Rommet har elektriske varmekabler. Fall mot sluk er målt til 10mm i dusjnisen, og fra 0- 10 mm generelt.

I 2017 skriver Oslo Advokatkontor AS følgende:

Lagmannsretten har klart kommet til at levetiden på bad er 30-50 år. Levetiden bestemmes av grundigheten ved utførelse og type produkter som er brukt i tettesjiktene. Den øvrige konstruksjonen i gulv og vegger er også avgjørende, og vil ha betydning for våtrommets levetid. Totalvurderingen av badet lar seg derfor ikke vurdere. Derfor er kun kontroll av membran i sluk, fuktsøk på overflater, og boring i tilstøtende konstruksjoner utført, og er bakgrunn for beskrivelsen i rapporten.

Det er plastsluk og smøremembran med dokumentert utførelse.

I 2017 skriver Oslo Advokatkontor AS følgende:

Lagmannsretten har klart kommet til at levetiden på bad er 30-50 år. Levetiden bestemmes av grundigheten ved utførelse og type produkter som er brukt i tettesjiktene. Den øvrige konstruksjonen i gulv og vegger er også avgjørende, og vil ha betydning for våtrommets levetid. Totalvurderingen av badet lar seg derfor ikke vurdere. Derfor er kun kontroll av membran i sluk, fuktsøk på overflater, og boring i tilstøtende konstruksjoner utført, og er bakgrunn for beskrivelsen i rapporten.

Rommet har innredning med nedfelt servant, toalett, dusjvegger/hjørne og opplegg for vaskemaskin.

Det er elektrisk styrt vifte.

Hulltaking er foretatt uten å påvise unormale forhold. Hulltaking er foretatt ved/i Fra badstuen.. Fuktkvotemåling (vekt%) i konstruksjonen ble målt til 0.

KJØKKEN

[Gå til side](#)

Kjøkkenet har innredning med profilerte fronter. Benkeplaten er av laminat. Det er kjøl/fryseskap, oppvaskmaskin, platetopp, stekeovn, vannstoppsystem og komfyrvakt.

Det er kjøkkenventilator med avtrekk ut.

Beskrivelse av eiendommen

SPESIALROM

[Gå til side](#)

Badstu

TEKNISKE INSTALLASJONER

[Gå til side](#)

Innvendige vannledninger er av plast (rør i rør). Det er besikttet i rørskap.

Det er avløpsrør av plast.

Boligen har naturlig ventilasjon.

Det er ventiler i vinduene.

Varmtvannstanken er på ca. 200 liter.

Det elektriske anlegget er skjult.

El- tavlen har automatsikringer og styring av astrour.

Det er brannvarslere plassert sentralt i hytta.

TOMTEFORHOLD

[Gå til side](#)

Det er byggegrunn av løsmasser.

Dreneringen er fra 2023.

Bygningen har grunnmur i isolerte elementer. Det er fundamenter av betong under grunnmur.

Terrenget er skrånende og opparbeidet som naturtomt.

Biloppstillingsplass på tomten.

Utvendige avløpsrør er av plast og er fra 2023. Det er offentlig avløp via private stikkledninger Utvendige vannledninger er av plast (PEL) og er fra 2023. Det er offentlig vannforsyning via private stikkledninger.

Arealer

[Gå til side](#)

Forutsetninger og vedlegg

[Gå til side](#)

Lovlighet

[Gå til side](#)

Fritidsbolig

- Det foreligger godkjente og byggemeldte tegninger, som stemmer med dagens bruk

Sammendrag av boligens tilstand

Fordeling av tilstandsgrader

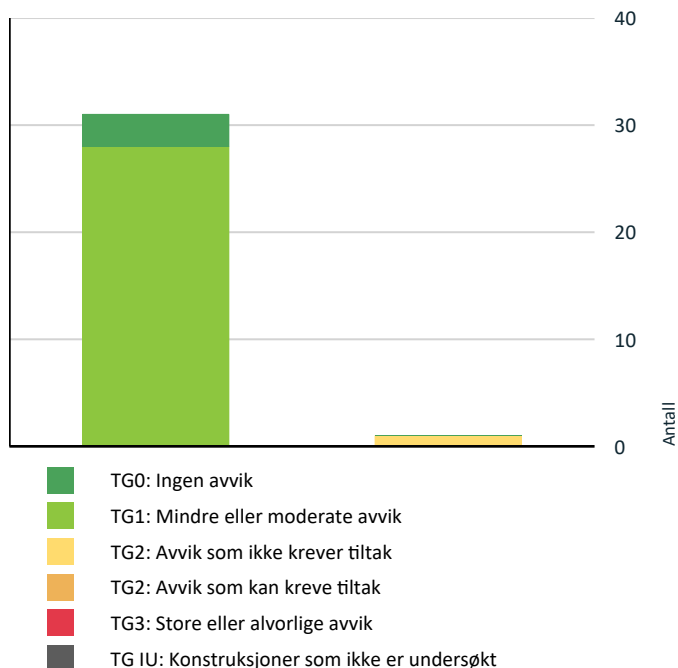

Vil du vite mer om tilstandsgrader? Se side 4.

Anslag på utbedringskostnad

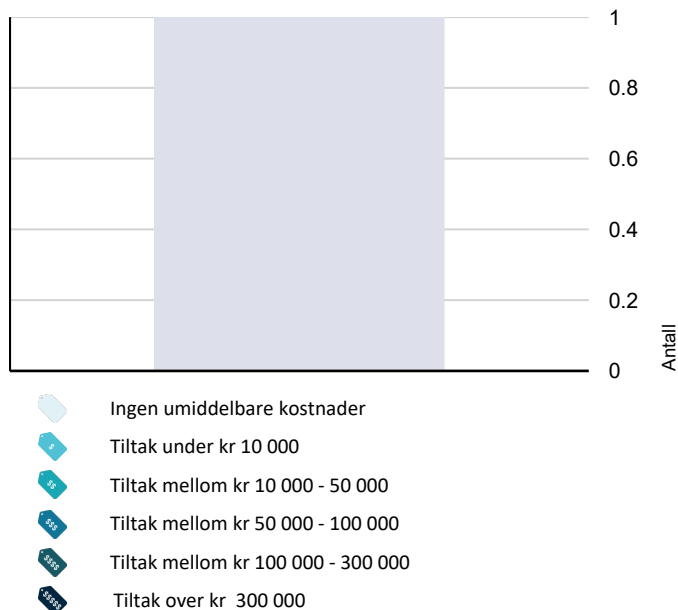

Hva er anslag på utbedringskostnad? Se side 4.

Spesielt for dette oppdraget/rapporten

Det er gitt opplysninger av eier som ikke er mulig å kontrollere, og det er derfor viktig at rekvisenten leser igjennom dokumentet og gir tilbakemelding til sakkyndig så raskt som mulig om det er avvik i rapporten, og ikke under noen omstendighet distribuerer rapporten før avvikene er korrigert. Har rekvisenten spørsmål eller er i tvil om noe av innholdet i rapporten, rapporteres dette tilbake til sakkyndig umiddelbart. Denne rapporten er utarbeidet av en frittstående og uavhengig takstmann som ikke har lovstridige bindinger til andre aktører i eiendomsbransjen.

Undertegnede har ikke nødvendig kompetanse innen VVS-, elektriske installasjoner eller pipe/ildsteder, og kan følgelig ikke fagmessig kontrollere dette.

Rapporten er kontrollert og godkjent av rekvisent.

Eier/rekvisent skal lese igjennom rapporten før bruk, og gi tilbakemelding til takstmannen hvis det finnes feil/mangler som bør rettes opp.

Takstmannen er ikke ansvarlig for manglende opplysninger ihht. feil/mangler som ikke kunne ha blitt oppdaget etter å ha undersøkt takstobjektet slik god skikk tilsier.

Det er ikke flyttet på møbler eller annet for å avdekke evt. skjulte feil eller mangler, og det foreligger bilder av objektets møblering på befaringstidspunktet lagret lokalt hos Takstingeniøren.

Oppsummering av avvik

Vil du vite mer? Se på rommet eller bygningsdelen senere i rapporten.

Fritidsbolig

! TG 2 AVVIK SOM IKKE KREVER UMIDDELBARE TILTAK

! Tomteforhold > Terrengforhold

[Gå til side](#)

Tilstandsrapport

FRITIDSBOLIG



Byggeår
2023

Standard
Normal standard.

Vedlikehold
Godt vedlikeholdt.

Kommentar
Oppført etter TEK17

UTVENDIG

TG 1 Takteking

Punktet må sees i sammenheng med Takkonstruksjon/Loft

Taktekkingen er av torv. Taket er besiktiget fra bakkenivå. Siden taket (takkonstruksjon, takteking og skorstein) kun er observert fra bakkenivå, er vurderingen begrenset av dette. Det er ikke sikkerhetsmessig forsvarlig å bevege seg ut på taket eller observere fra stige. Selv om det ikke er avdekket skader under befaringen, betyr ikke dette at det ikke foreligger skader som en besiktigelse på taket kan avdekke. Vær oppmerksom på denne risikoen. En undersøkelse av taket kan utføres av en fagperson under tilstrekkelige sikkerhetsforhold.



TG 1 Nedløp og beslag

Det er takrenner, nedløp og beslag av lakkert stål. Takrenner, nedløp og beslag er kontrollert fra bakkenivå.

Tilstandsrapport



TG1 Veggkonstruksjon

Veggene har bindingsverkskonstruksjon fra byggeår. Fasade/kledning har stående bordkledning. Veggen er visuelt kontrollert kun med enkelte stikkprøver i ytterpanelet eller der konstruksjonen er tilgjengelig. Luftingen i konstruksjonen er kun kontrollert på utvalgte steder. Luftlekkasjer eller andre utettheter er ikke kontrollert, ei heller utettheter i forbindelse med dører og vinduer, da dette ikke lar seg inspisere uten at det blir gjort inngrep i konstruksjonen.



TG1 Takkonstruksjon/Loft

Punktet må sees i sammenheng med Taktekking

Takkonstruksjonen har A-takstoler i tre.

Luftingen av konstruksjonen er kontrollert kun på utvalgte steder visuelt fra bakkenivå, eller om det er tilgang til krypløft.

Konstruksjonen kan være bygget opp på en slik måte at store deler av luftingen og tilstanden i takkonstruksjonen ikke lar seg kontrollere.

Ved pipegjennomføring på tak med loftsrom, lar det seg ikke gjøre å inspisere gjennomføringens tilstand, ei heller ved andre gjennomføringer, som avtrekk, lufting av kloakk eller takvinduer.

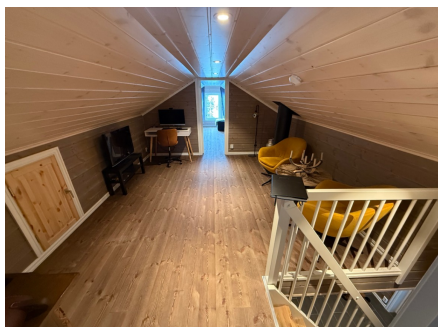

TG1 Vinduer

Bygningen har malte trevinduer med 3-lags glass. Det ble ikke observert punkterte glass på befaringsdagen. Det kan heller ikke dokumenteres hvordan vinduene er montert og om vind- og dampsperreren er korrekt montert.

Det er kun utvalgte vinduer som er funksjonstestet.

Tilstandsrapport

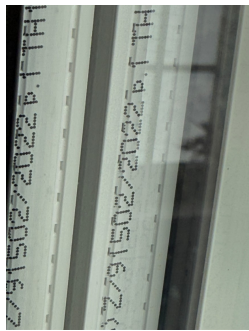

TG1 Dører

Bygningen har malt hovedytterdør og malt balkongdør i tre.
Det er ikke påvist punkterte vinduer på befaringsdagen.



TG1 Balkonger, terrasser og rom under balkonger

Det er stripemur med trebjelkelag og terrassegulv.
Det er ikke krav til rekkverk der terrenget ligger lavere enn 50cm fra terrassegulv.



Tilstandsrapport

INNVENDIG

TG 1 Overflater

Innvendig er det gulv av furu og fliser. Veggene har beiset trepanel. Innvendige tak har beiset trepanel.

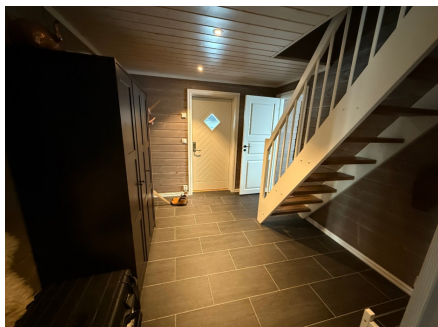

TG 1 Etasjeskille/gulv mot grunn

Etasjeskiller er av betongdekke.

TG 0 Radon

Bygget er utført med forskriftsmessig radonsperre og dokumentasjon foreligger.

TG 1 Pipe og ildsted

Boligen har isolert stålpipen og vedovn.



TG 1 Innvendige trapper

Boligen har malt tretrapp.

Trappen går ikke under "normale" trapperegler, men er underlagt et regelverk for hyttebransjen om at dette er en "leider eller stige". Derfor utgår kravet om åpninger mellom opptrinn og rekkverk på begge sider.

Tilstandsrapport

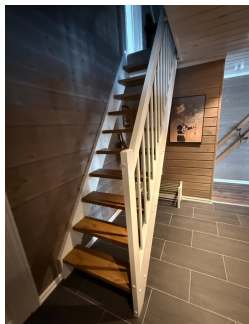

TG1 Innvendige dører

Innvendig har boligen malte fyllingsdører.
Dørene gikk bra på befaringdagen.



VÅTROM

ETASJE > BAD

Generell

Aktuell byggeforskrift er teknisk forskrift 2017. Dokumentasjon: kontrollerklæringer.

I 2017 skriver Oslo Advokatkontor AS følgende:

Lagmannsretten har klart kommet til at levetiden på bad er 30-50 år.

Levetiden bestemmes av grundigheten ved utførelse og type produkter som er brukt i tettesjiktene. Den øvrige konstruksjonen i gulv og vegger er også avgjørende, og vil ha betydning for våtrommets levetid. Totalvurderingen av badet lar seg derfor ikke vurdere. Derfor er kun kontroll av membran i sluk, fuktsøk på overflater, og boring i tilstøtende konstruksjoner utført, og er bakgrunn for beskrivelsen i rapporten.



ETASJE > BAD

TG1 Overflater vegger og himling

Veggene har fliser. Taket har panel.

Det ble ikke observert riss eller sprekker i fliser på befaringsdagen.

Tilstandsrapport

I 2017 skriver Oslo Advokatkontor AS følgende:

Lagmannsretten har klart kommet til at levetiden på bad er 30-50 år.

Levetiden bestemmes av grundigheten ved utførelse og type produkter som er brukt i tettesjiktene. Den øvrige konstruksjonen i gulv og vegger er også avgjørende, og vil ha betydning for våtrommets levetid. Totalvurderingen av badet lar seg derfor ikke vurdere. Derfor er kun kontroll av membran i sluk, fuktsøk på overflater, og boring i tilstøtende konstruksjoner utført, og er bakgrunn for beskrivelsen i rapporten.



ETASJE > BAD

TG1 Overflater Gulv

Gulvet er flislagt. Rommet har elektriske varmekabler. Fall mot sluk er målt til 10mm i dusjnisen, og fra 0- 10 mm generelt.

I 2017 skriver Oslo Advokatkontor AS følgende:

Lagmannsretten har klart kommet til at levetiden på bad er 30-50 år.

Levetiden bestemmes av grundigheten ved utførelse og type produkter som er brukt i tettesjiktene. Den øvrige konstruksjonen i gulv og vegger er også avgjørende, og vil ha betydning for våtrommets levetid. Totalvurderingen av badet lar seg derfor ikke vurdere. Derfor er kun kontroll av membran i sluk, fuktsøk på overflater, og boring i tilstøtende konstruksjoner utført, og er bakgrunn for beskrivelsen i rapporten.



ETASJE > BAD

TG1 Sluk, membran og tettesjikt

Det er plastsluk og smøremembran med dokumentert utførelse.

I 2017 skriver Oslo Advokatkontor AS følgende:

Lagmannsretten har klart kommet til at levetiden på bad er 30-50 år.

Levetiden bestemmes av grundigheten ved utførelse og type produkter som er brukt i tettesjiktene. Den øvrige konstruksjonen i gulv og vegger er også avgjørende, og vil ha betydning for våtrommets levetid. Totalvurderingen av badet lar seg derfor ikke vurdere. Derfor er kun kontroll av membran i sluk, fuktsøk på overflater, og boring i tilstøtende konstruksjoner utført, og er bakgrunn for beskrivelsen i rapporten.

Tilstandsrapport



ETASJE > BAD

TG1 Sanitærutstyr og innredning

Rommet har innredning med nedfelt servant, toalett, dusjvegger/hjørne og opplegg for vaskemaskin.



ETASJE > BAD

TG1 Ventilasjon

Det er elektrisk styrt vifte.



Tilstandsrapport

ETASJE > BAD

TG 0 Tilliggende konstruksjoner våtrom

Hulltaking er foretatt uten å påvise unormale forhold. Hulltaking er foretatt ved/i Fra badstuen.. Fuktkvotemåling (vekt%) i konstruksjonen ble målt til 0.



KJØKKEN

ETASJE > KJØKKEN 2

TG 1 Overflater og innredning

Kjøkkenet har innredning med profilerte fronter. Benkeplaten er av laminat. Det er kjøl/fryseskap, oppvaskmaskin, platetopp, stekeovn, vannstoppsystem og komfyrvakt.



ETASJE > KJØKKEN 2

TG 1 Avtrekk

Det er kjøkkenventilator med avtrekk ut.

Tilstandsrapport



SPESIALROM

ETASJE > BADSTUE

TG 1 Overflater og konstruksjon

Badstu

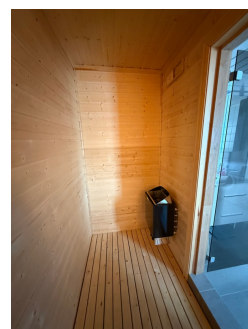

TEKNISKE INSTALLASJONER

TG 1 Vannledninger

Innvendige vannledninger er av plast (rør i rør). Det er besikttet i rørskap.

Tilstandsrapport

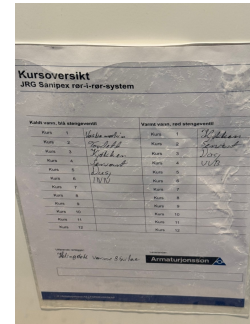
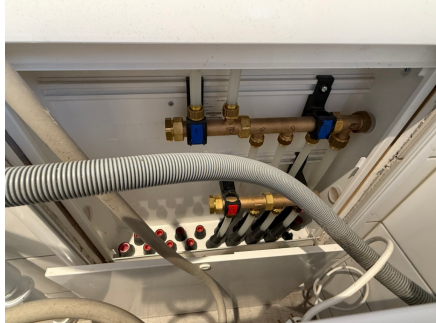

TE1 Avløpsrør

Det er avløpsrør av plast.

TE1 Ventilasjon

Boligen har naturlig ventilasjon.
Det er ventiler i vinduene.

TE1 Varmtvannstank

Varmtvannstanken er på ca. 200 liter.



TE1 Elektrisk anlegg

Tilstandsrapport

Dette er en forenklet kontroll begrenset til de spørsmål og undersøkelser som forskrift til avhendingslova (tryggere bolighandel) § 2-18 inneholder. Dette kan ikke sammenlignes med en kontroll utført av offentlig myndighet (Det lokale eltilsyn) eller registrert elektrovirksomhet, og en bygnings sakkyndig har verken kompetanse eller lov til å foreta en slik kontroll.

Tilstandsgraden er vurdert ut fra den forenklede og begrensede kontrollen som forskriften inneholder. El-anlegget kan ha feil og mangler som en slik forenklet undersøkelse ikke vil avdekke. Vær derfor oppmerksom på denne risikoen, og søk videre veiledning eller få en fullstendig kontroll utført av registrert elektrovirksomhet.

Det elektriske anlegget er skjult.

El-tavlen har automatsikringer og styring av astrour.

1. Foreligger det eltilsynsrapport de siste 5 år, og det er ikke foretatt arbeid på anlegget etter denne, utenom retting av eventuelle avvik i eltilsynsrapport (dvs en el-tilsynsrapport uten avvik)?

Ja

Spørsmål til eier

2. Er det elektriske anlegget utført eller er det foretatt tilleggsarbeider på det elektriske anlegget etter 1.1.1999?

Ja

Eksisterer det samsvarserklæring?

Ja

Inntak og sikringsskap

3. Foreta en helhetsvurdering av det elektriske anlegget, dets alder, allmenne tilstand og fare for liv og helse. Bør det elektriske anlegget ha en utvidet el-kontroll?

Nei



TE 0 Branntekniske forhold

Dette er en forenklet kontroll begrenset til de spørsmål som fremkommer under. Tilstandsgraden er basert på retningslinjer til disse spørsmålene i bransjestandarden NS3600. Dette kan ikke sammenlignes med en fullstendig kontroll av branntekniske forhold av offentlig myndighet, eller en vurdering av boligens branntekniske forhold eller prosjektering fra en rådgiver med spesialkompetanse. En bygnings sakkyndig har verken kompetanse til å gi slik veiledning eller lov til å foreta en slik kontroll.

Tilstandsgraden er vurdert ut fra den forenklede og begrensede kontrollen. Det kan være feil og mangler om branntekniske forhold som en slik forenklet undersøkelse ikke vil avdekke. Vær derfor oppmerksom på denne risikoen, og søk videre veiledning eller rådgivning.

Det er brannvarslere og brannslukker plassert sentralt i hytta.

1. Er det mangler for brannslukningsutstyr i boligen iht. forskriftskrav på søknadstidspunktet, men minst Byggeforskrift 1985?

Nei

2. Er det skader på brannslukkingsutstyr eller er apparatet eldre enn 10 år?

Nei

3. Er det mangler på røykvarslere i boligen iht. forskriftskrav på søknadstidspunktet, men minst Byggeforskrift 1985?

Nei

4. Er det skader på røykvarslere?

Nei

Tilstandsrapport



TOMTEFORHOLD

Byggegrunn

Det er byggegrunn av løsmasser.

TG 1 Fuktsikring og drenering

Dreneringen er fra 2023.



TG 1 Grunnmur og fundamenter

Bygningen har grunnmur i isolerte elementer. Det er fundamenter av betong under grunnmur.



TG 2 Terrengforhold

Terreng er skrånende og opparbeidet som naturtomt.
Biloppstillingsplass på tomten.

Tilstandsrapport

Vurdering av avvik:

- Det er påvist dårlig fall eller flatt terreng inn mot grunnmur og dermed muligheter for større vannansamlinger.
- Tomten er snødekt og derfor ikke nærmere vurdert.

Det kan med snødekt tomt, se ut som terrenger faller mot bygget mot øst og syd.

Konsekvens/tiltak

- Det bør foretas nærmere undersøkelser av tomta når den er snøfri.

Følg med på vårsmeltingen og sørg for at overflatevann ikke blir stående mot grunnmuren.

Kostnadsestimat: Ingen umiddelbar kostnad



TG 1 Utvendige vann- og avløpsledninger

Utvendige avløpsrør er av plast og er fra 2023. Det er offentlig avløp via private stikkledninger. Utvendige vannledninger er av plast (PEL) og er fra 2023. Det er offentlig vannforsyning via private stikkledninger.

Arealer, byggetegninger og brannceller

Standard gjeldende fra 01.01.2024

Arealmålinger og arealoppsett er basert på Norsk standard 3940:2023 Areal- og volum-beregninger av bygninger. Arealet gjelder for tidspunktet da boligen ble målt

Hva er måleverdig areal?

Arealet i rommet må ha minst 1,90 m fri høyde over gulvet og minst bredde på 0,60 m. Et loft med skråtak vil for eksempel bare få registrert målbart areal der høyden er minst 1,90 m og bredden minst 0,60 m. Rommet må ha dør eller luke, og gangbart gulv.

Hva er bruksareal?

BRA = BRA-i + BRA-e + BRA-b

Bruksarealet for bygningen er bruttoarealet minus arealet som optas av yttervegger.

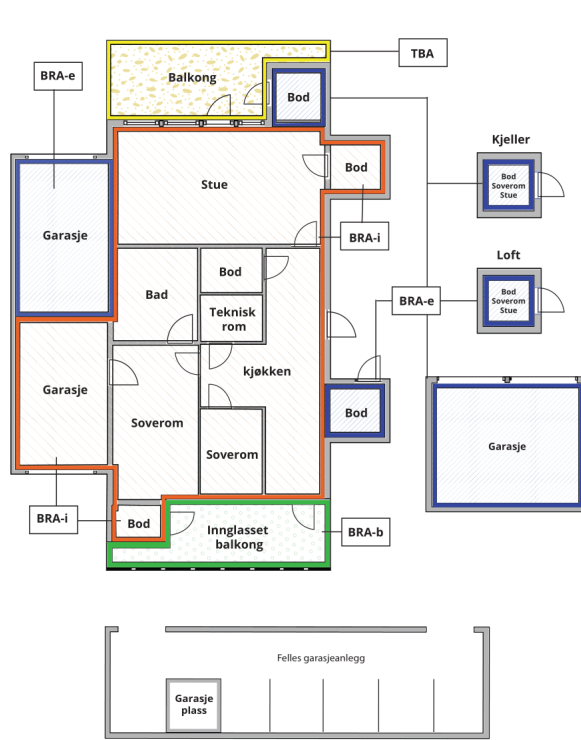

Internt bruksareal (BRA-i)	Arealet innenfor boenheten(e)
Eksternt bruksareal (BRA-e)	Arealet av alle rom utenfor boenheten(e) og som tilhører denne, slik som for eksempel boder
Innglasset balkong mv (BRA-b)	Arealet av innglasset balkong, veranda eller altan når denne er tilknyttet boenheten(e)
Terrasse- og balkongareal (TBA)	Arealet av terrasser, åpne balkonger og åpen altan tilknyttet boenheten(e)

Gulvareal (GUA) Er sum av BRA (bruksareal) og ALH (areal med lav takhøyde).
Areal med lav takhøyde (ALH) er ikke måleverdig areal, som skyldes skråtak og lav himlingshøyde.

GUA kan opplyses i markedsføring der det er aktuelt for den konkrete boligen og kun sammen med BRA-i, for eksempel der gulvflaten har en verdi og har funksjon ved møblering og bruk av rommene. Ikke innredet areal som kaldloft, måles og oppgis normalt ikke.

Arealet kan ikke alltid fastsettes nøyaktig

Areal kan være komplisert eller umulig å måle opp nøyaktig fordi det er vanskelig å fastslå tykkelsen på innervegger, skjevheter i og utforming av bygningskonstruksjoner som karnapp, buer og vinkler som ikke er rette, åpne rom over flere etasjer og så videre.

Eiendommens markedsverdi kan ikke baseres på en matematisk beregning basert på antall kvadratmeter opplyst i rapporten. Opplysninger om areal kan altså ikke alene benyttes for å beregne eiendommens verdi.

Den bygningsakkyndige kan avdekke eventuelle bruksendringer og avvik i branncelleinndeling

Den bygningsakkyndige ser på byggetegninger hvis de er tilgjengelige og dette er en del av oppdraget, og vurderer bruken av boligen opp mot tegningene. Hvis den bygningsakkyndige oppdager at en bolig ikke ser ut til å være delt opp i brannceller etter kravene i byggt teknisk forskrift på befaringstidspunktet, skal det opplyses om dette.

Reglene om bruksendring og brannceller kan være kompliserte. Søk videre faglige råd om rapporten ikke gir deg svar. Den bygningsakkyndige kan ikke vurdere og svare på alle spørsmål, og kan heller ikke vite om kommunen kan gi unntak for kravene som gjelder. [Vil du vite mer?](#)

Om brannceller

En branncelle er hele eller avgrensede deler av en bygning hvor en brann fritt kan utvikle seg uten at den kan spre seg til andre bygninger eller andre deler av bygningen i løpet av en fastsatt tid.

Om bruksendring

Bruksendring er å endre bruken av et rom fra en tillatt bruk til en annen. Dette kan kreve søknad og tillatelse, for eksempel hvis du endrer et rom fra bod til soverom eller arbeidsrom, eller hvis du endrer en bolig til to separate boliger.

Rom for varig opphold har krav til takhøyde, romstørrelse, rømningsvei og lysforhold som må være oppfylt. Du kan søke kommunen om unntak for kravene, men kan ikke regne med å få unntak for krav som går på helse og sikkerhet, for eksempel krav til rømningsvei.

Bruksendring som krever godkjenning, og som ikke er søkt bruksendret, er ulovlig. Kommunen kan etter plan- og bygningsloven kapittel 32 forfølge overtredelser. Kommunen kan pålegge deg å avslutte den ulovlige bruken, eventuelt å rette eller tilbakeføre rommet til godkjent bruk.

Arealer

Fritidsbolig

Ny arealstandard

Etasje	Bruksareal BRA m ²			SUM	Terrasse- og balkongareal (TBA)	Ikke måleverdig areal (ALH)	Gulvareal (GUA)
	Internt bruksareal (BRA-i)	Eksternt bruksareal (BRA-e)	Innglasset balkong (BRA-b)				
Etasje	78	4		82	21		82
Hems						42	42
SUM	78	4			21	42	124
SUM BRA	82						

Romfordeling

Etasje	Internt bruksareal (BRA-i)	Eksternt bruksareal (BRA-e)	Innglasset balkong (BRA-b)
Etasje	Hall m/trapp, Soverom, Gang, Bad, Badstue, Soverom 3, Kjøkken 2, Spisestue 2, Stue 2	Bod	
Hems	Trapperom, Loftstue, Soverom, Soverom 2		

Kommentar

Det er mindre enn 1,9 meter under taket.

Arealet på hemsene er ikke målbart ihht. takstbransjens måleregler.

Under romfordeling plasseres rommene under BRA-I automatisk gjennom programmet, og uten at jeg kan korrigere dette. Plasseringen av romfordelingen er feil fra programleverandørens side.

Lovlighet

Byggetegninger

Det foreligger godkjente og byggemeldte tegninger, som stemmer med dagens bruk

Kommentar:

Brannceller

Er det påvist synlige tegn på avvik i branncelleinndeling ut ifra dagens byggeteknisk forskrift?

Ja Nei

Nyere håndverkstjenester

Er det ifølge eier utført håndverkstjenester på boligen siste 5 år?

Ja Nei

Krav for rom til varig opphold

Er det påvist avvik i forhold til rømningsvei, dagslysflate eller takhøyde?

Ja Nei

Kommentar:

Total fordeling mellom P-ROM og S-ROM

Tabellen under viser fordelingen av P-ROM og S-ROM etter veiledningen til NS 3940: 2012. Dette er til informasjon og til sammenligning. Tallene er omtrentlige, kan avvike fra faktiske målinger og er ikke juridisk bindende

	P-ROM(m2)	S-ROM(m2)
Fritidsbolig	78	4

Kommentar

Fritidsbolig

Det er mindre enn 1,9 meter under taket.
Arealet på hemsene er ikke målbart ihht. takstbransjens målereglene.
Under romfordeling plasseres rommene under BRA-I automatisk gjennom programmet, og uten at jeg kan korrigere dette.

Befarings - og eiendomsopplysninger

Befaring

Dato	Til stede	Rolle
03.2.2025	Charles André Lindberg	Takstingeniør

Matrikkeldata

Kommune	gnr.	bnr.	fnr.	snr.	Areal	Kilde	Eieforhold
3332 SIGDAL	143	692		0	1179.1 m ²	BEREGNET AREAL (Ambita)	Eiet

Adresse

Sjusjøenden 33

Hjemmelshaver

Hansen Freddy Wilhelm, Shornikova Liubava

Eiendomsopplysninger

Beliggenhet

Sjusjøenden 33 ligger i Eggedal, en del av Sigdal kommune i Viken fylke. Dette området er kjent for sin vakre natur og rike friluftsmuligheter. Natur og friluftsliv: Eggedal er inngangsporten til Norefjell og Trillemarka-Rollagsfjell naturreservat, som tilbyr et bredt spekter av aktiviteter som fotturer, langrenn, fiske og jakt. Eiendommen ligger fint til med utsikt mot vest, skiløper i umiddelbar nærhet, alpinanlegg og fantastiske turområder om sommeren.

Adkomstvei

Eiendommen har adkomst via privat veg. Vegadkomsten er sikret gjennom tinglyste rettigheter.

Tilknytning vann

Eiendommen er tilknyttet offentlig vannforsyning via private stikkledninger.

Tilknytning avløp

Eiendommen er tilknyttet offentlig avløpsnett via private stikkledninger.

Regulering

Eiendommen ligger i et område regulert til fritidsbebyggelse.

Om tomten

Tomten er opparbeidet som naturtomt med parkering på tomten.

Siste hjemmelsovergang

Kjøpesum	År
550 000	2021

Kilder og vedlegg

Dokumenter

Beskrivelse	Dato	Kommentar	Status	Sider	Vedlagt
Egenerklæring			Ikke gjennomgått		Nei

Tilstandsrapportens avgrensninger

Tilstandsrapportens avgrensninger

STRUKTUR OG REFERANSENVÅ

- Rapporten baserer seg på krav i forskrift til avhendingslova (tryggere bolighandel). Rapportens struktur, metode og begrepsbruk følger i hovedsak Norsk Standard NS 3600:2018 (teknisk tilstandsanalyse ved omsetning av bolig), samt Takstbransjens retningslinjer for arealmåling.
- Bygningssakkyndig er ikke ansvarlig for tilbakeholdt eller uriktig informasjon, som har betydning for tilstandsvurderingen. Rapporten beskriver avvik, det vil si en tilstand som er dårligere enn referansenivået. Rapporten vil normalt ikke fremheve positive sider ved boligen ut over det som fremgår av tilstandsgradene.
- For anbefalte tiltak ved TG2 og TG3 må du vurdere om tiltakene er nødvendige og lønnsomme. Hva det vil koste å utbedre rom eller bygningsdeler vil avhenge av registrerte avvik og tiltak som kommer frem i rapporten. Anslaget er gitt på generelt grunnlag basert på prisintervaller. Anslaget må ikke forveksles med en konkret vurdering og tilbud fra en entreprenør eller håndverker. Utbedringskostnadene vil også avhenge av personlige preferanser og markedspris på materialer og tjenesteyter.

PRESISERINGER

Tilstandsrapporten gjelder hovedbygget. Tilleggsbygninger, som for eksempel garasje, gis kun en enkel beskrivelse.

Avvik er vurdert ut fra tekniske forskrifter på godkjenningstidspunktet for bygget. Noen bygningsdeler er vurdert etter gjeldende teknisk forskrift på befaringstidspunktet. Dette gjelder blant annet:

- i. våtrom (bad, vaskerom) og andre fuktutsatte rom
- ii. forhold knyttet til brann, rømming, sikkerhet, for eksempel rekkverkshøyder/åpninger, ulovlige bruksendringer, brannceller osv.

- For skjulte konstruksjoner, som vann og avløp uten dokumentasjon, er kvalitet og alder vurdert.
- Fastmonterte installasjoner, for eksempel innfelt belysning og høyttalere, skal ikke demonteres for å sjekke dampspærren bak. Dette er av hensyn til bygningssakkyndiges kompetanse og risikoen for skade.
- Kontroll av fukt i konstruksjonen ved hulltaking i bad og vaskerom (våtrom), rom under terreng (kjelleretasje, underetasje og sokkeletasje) eller andre bygningsdeler, skal skje etter eiers aksept. Hulltaking av våtrom og rom under terreng kan i visse tilfeller unnlates (ref. forskrift til avhendingslova).
- Kontroll av romfunksjoner for P-ROM blir bare utført når det ikke foreligger godkjente og byggemeldte tegninger, eller når tegninger ikke stemmer med dagens bruk.
- Bygningssakkyndig gir en forenklet vurdering av branntekniske forhold og elektriske installasjoner i boligen hvis det er mer enn fem år siden siste el-tilsyn. Ved behov for grundigere undersøkelser, kan bygningssakkyndig anbefale boligkjøper ta kontakt med offentlige myndigheter eller en kvalifisert elektrofaglig fagperson.

TILLEGGSUNDERSØKELSER

Etter avtale med eier kan tilstandsanalysen utvides til også å omfatte tilleggsundersøkelser utover minimumskravet i forskriften.

BEFARINGEN

Rapporten gir en vurdering av byggverk og bygningsdeler som bygningssakkyndig har observert, og som fremkommer av forskrift til avhendingslova. Rapporten er likevel ingen garanti for at det ikke kan finnes skjulte feil, skader og mangler. NS 3600:2018 (teknisk

tilstandsanalyse ved omsetning av bolig) har undersøkelsesnivå 1 til 3, hvor nivå 1 er det laveste og basert på visuell observasjon. Rapporten er basert på undersøkelsesnivå 1, med noen få unntak: våtrom og rom under terreng.

I praksis betyr dette at:

- befaringen skal begrenses til kun visuelle observasjoner på tilgjengelige flater uten fysiske inngrep (f.eks. riving).
- flater som er skjult av snø eller på annen måte ikke er tilgjengelig eller skjult, blir ikke kontrollert.
- det blir ikke utført funksjonsprøving av bygningsdeler, som isolasjon, piper, ventilasjon, elektrisk anlegg, osv.
- det gis ikke en vurdering av boligens tilbehør, hvite- og brunevarer og annet inventar. Dette gjelder også integrert tilbehør.
- inspisering av yttertak er basert på det som er synlig, normalt på innsiden fra loftet og utvendig fra stige/bakkenivå. I en del situasjoner er det ikke sikkerhetsmessig forsvarlig å undersøke taket fra utsiden, og da vil vurderingen være basert på alder og materialer.
- stikkprøvetakninger er tilfeldig valgt og kan innebære kontroll under overflaten med spiss redskap eller lignende.

UTTRYKK OG DEFINISJONER

- Referansenivå: kravet til bygningsdelen eller rommet på byggetidspunktet.
- Tilstand: byggverkets eller bygningsdelens tekniske, funksjonelle eller estetiske status på et gitt tidspunkt.
- Symptom: forhold som gir indikasjon på hvilken tilstand et byggverk eller en bygningsdel befinner seg i. Benyttes ved beskrivelse av avvik og alder.
- Skadegjørere: i hovedsak råte, sopp og skadedyr.
- Fuktsøk: overflatesøk med egnet søkeutstyr som fuktindikator eller visuelle observasjoner.
- Fuktmåling: måling av fuktinnhold i materiale eller i bakenforliggende konstruksjon ved bruk av egnet måleutstyr, blant annet hammerelektrode og pigger.
- Hulltaking: boring av hull for inspeksjon og fuktmåling i risikoutsatte konstruksjoner, primært i tilstøtende vegger til bad, utforede kjellervegger og eventuelt i oppforede kjellergulv.
- Normal slitasje: forventet slitasje av materiale i overflaten som er basert på enkle visuelle observasjoner. Kan vurderes sammen med bygningsdelens alder.
- Forventet gjenværende brukstid: anslått tid et byggverk eller en del av et byggverk vil kunne tjene sitt formål (NS 3600:2018, termer og definisjoner punkt 3.9).

AREALBEREGNING FOR BOENHETER

- Areal fastsettes etter forskrift til avhendingsloven og Norsk Standard 3940 Areal- og volum-beregninger av bygninger fra 2023.
- Areal oppgis i hele kvadratmeter i rapporten, og gjelder for det tidspunkt oppmålingen fant sted.
- Bruksareal (BRA) er det måleverdige arealet som er innenfor omsluttete vegger målt i gulvhøyde (bruttoareal minus arealet som opptas av yttervegger). I tillegg til gulvhøyde gjelder regler om fri bredde for at arealet skal være måleverdig, med betydning for BRA av for eksempel loft med skråtak. BRA består av internt bruksareal (BRA-i), eksternt bruksareal (BRA-e) og innglasset balkong mv (BRA-b). Terrasse- og balkongareal (TBA) opplyses der tilstandsrapporten skal benyttes i boligomsetningen og der det er aktuelt. I tillegg kan gulvareal (GUA) og areal med lav takhøyde (ALH) opplyses sammen med BRA der det er aktuelt og en del av oppdraget. Rom skal ha atkomst og gangbart gulv for å kunne regnes som BRA/måleverdig areal.
- Arealet måles og oppgis dersom arealet oppfyller krav til måleverdighet, slik som at arealet må ha minst en bredde på 0,6m og minst en høyde på 1,9 m osv. Et rom kan være i strid med teknisk forskrift og mangle godkjenning hos kommunen for den aktuelle bruken, uten at dette får betydning for om arealet måles og oppgis i tilstandsrapporten. Når arealet måles tas det ikke hensyn til om arealet

Tilstandsrapportens avgrensninger

er lovlig oppført eller om bruken er lovlig, bruksendringer, lysforhold eller andre sikkerhetsmangler.

- Eiendommens markedsverdi kan ikke baseres på en rent matematisk beregning i forhold til antall kvadratmeter opplyst i rapporten. Opplysninger om areal kan altså ikke alene benyttes for beregning av eiendommens verdi.
- Rom som ligger utenfor boenheten, men som eier har påvist og/eller opplyst at tilhører boenheten, er oppmålt og inkludert i BRA-e. Det er ikke fremvist dokumentasjon på at rommet tilhører boenheten, med mindre dette er angitt særskilt. Rom utenfor boenheten kan omdisponeres av borettslaget/sameiet og dette kan påvirke boligens BRA. Vær oppmerksom på at NS 3940:2023 og eierseksjonsloven har ulik definisjon av fellesareal. Ved arealmåling gjelder NS 3940:2023 som definerer fellesareal slik: "Delen av bygning som brukes av to eller flere bruksenheter eller til bygningens forvaltning, drift eller vedlikehold.
- I en overgangsperiode skal rapporter som benyttes i boligomsetningen eller dersom det er en del av oppdraget også opplyse om fordelingen mellom P-ROM og S-ROM med utgangspunkt i definisjonene som fremkommer av veiledningen til Norsk Standard 3940 Areal- og volum-beregninger av bygninger fra 2012. Fordelingen mellom P-ROM og S-ROM er basert på veiledningen og bygningssakkyndiges eget skjønn. P-ROM er måleverdige rom som benyttes til kort eller langt opphold. S-ROM er måleverdige rom som benyttes til lagring, og tekniske rom. Bruken av et rom på befaringstidspunktet har betydning for om rommet defineres som P-ROM eller S-ROM. Dette betyr at rommet både kan være i strid med teknisk forskrift og mangle godkjenning i kommunen for den aktuelle bruken, uten at dette vil få betydning for valg av arealkategori.
- Se øvrig informasjon om areal i rapporten, Norsk Standard 3940 (2012 og 2023) og veiledningen til disse.

PERSONVERN

Tilstandsrapporten er utarbeidet som del av Fremtind Forsikring AS sitt takstkonsept. Takstkonseptet inneholder at tilstandsrapporten blir produsert i IVIT (fagsystem for taksering) levert av Informasjonsselskapet Verdi AS.

Fremtind Forsikring AS, Informasjonsselskapet Verdi AS og takstforetaket benytter personopplysninger fra tilstandsrapporten for analyse- og statistikkformål, utvikling og drift av produkter og tjenester i takstbransjen og andre aktører i boligomsetningen. Fremtind Forsikring AS, Informasjonsselskapet Verdi AS og takstforetaket som har utarbeidet rapporten følger til enhver tid gjeldende personvernlovgivning.

KLAGEORDNING FOR FORBRUKERE

Hvis du som forbruker er misfornøyd med bygningssakkyndiges arbeid eller hens opptreden ved taksering av bolig eller fritidshus, se www.takstklagenemnd.no for mer informasjon.

Nabolagsprofil

Sjusbjenden 33

Høyde over havet

822 m



Offentlig transport

✈ Oslo Gardermoen	2 t 4 min	🚗
🚊 Eggedal sentrum Linje 105	13 min	🚗 8.8 km
🚊 Søre Jellum Linje 112	14 min	🚗 8.7 km

Avstand til byer

Hønefoss	1 t 9 min	🚗
Kongsberg	1 t 31 min	🚗
Drammen	1 t 42 min	🚗
Oslo	2 t 3 min	🚗

Ladepunkt for el-bil

🚗 Trollbua Eggedal	13 min	🚗
🚗 Eggedal Supercharger	14 min	🚗

Vintersport

Langrenn

- Avstand til nærmeste løype: 28 m
- 383 km preparert løype innenfor 15 km

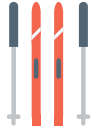

Alpin

- Norefjell Skisenter
- Kjøretid: 17 min
- Skitrek i anlegget: 14



Aktiviteter

Norefjell Spa og Resort	17 min	🚗
Hebbes Racing	24 min	🚗
Norefjell Golfklubb	26 min	🚗
Villa Fridheim	33 min	🚗

Sport

⚽ Eggedal skole	15 min	🚗
Ballspill, fotball, sandvolleyball	9.7 km	
⚽ Noresund stadion	28 min	🚗
Aktivitetshall, ballspill, fotball, frii...	21.8 km	

Dagligvare

Spar Eggedal Søndagsåpent	13 min	🚗 8.8 km
Joker Norefjell	18 min	🚗

Varer/Tjenester

📦 Norefjellporten	29 min	🚗
-------------------	--------	---

