

Rømmesveien 8

& NYLANDER
PARTNERS

Innhold

5

Velkommen til Rømmesveien 8

6

Nøkkelinformasjon

8

Plantegninger

10

Eiendommen

19

Tekniske dokumenter



Velkommen til

Rømmesveien 8



Rømmesveien 8

Prisantydning 3 250 000
Omkostninger 82 340
Totalpris 3 332 340

Bruksareal 400 m²
BRA-i 280 m²
BRA-e 120 m²
BRA-b 0
TBA 15 m²
Soverom 5
Boligtype Enebolig
Eieform Eier
Byggeår 1972

Kontakt vår megler

Nylander & Partners, Fosen



Aleksander Buvarp

Eiendomsmegler

97148336

aleksander.buvarp@nylanderpartners.no

**& NYLANDER
PARTNERS**

Postboks 40, 7129 Brekstad





Velkommen til
Rømmesveien 8!

Plantegning

1. etg



Plantegningen er en ikke målbar illustrasjon og avvik kan forekomme.



Eiendommen

Om boligen

Arealer

Totalt bruksareal: 400,0 m²

- BRA-i: 280,0 m²
- BRA-e: 120,0 m²
- BRA-b: 0,0 m²

I tillegg kommer TBA (terrasse-/balkongareal): 15,0 m²

BRA-i: Internt bruksareal. BRA-e: Eksternt bruksareal. Dersom dette arealet befinner seg i sameie, borettslag, aksjesalg e.l. vil normalt sett disse arealene ikke være eid av boligen, de er kun disponert på salgstidspunktet. Arealet kan f. eks. omrokes av styret i ettertid. BRA-b: Innglasset balkong. GUA: Gulvareal. ALH: Areal med lav himlingshøyde.

Se vedlagte tilstandsrapport for nærmere beskrivelse av arealene. Arealene er oppmålt av bygningssakkyndig og ikke kontrollert/oppmålt av eiendomsmedler. Arealene er oppgitt iht NS 3940 Areal- og volumberegninger av bygninger.

Beliggenhet

Eiendommen ligger usjenert til, like ved krysset mellom Lysøysundveien og Rømmesveien.

I Lysøysund kan man finne en Coop dagligvareforretning og bensinstasjon. Ankeret, som restaurant og uteplass. Her kan man gå til og fra puben når man måtte ønske. Ellers kan man finne alt av tjenester og servicetilbud i Bjugn som er kommunesenteret, kun 15 minutters kjøring fra

eiendommen. Handelssenteret Brekstad i Ørland, har et rikt tilbud innen varehandel og tjenester. Ørland huser også Norges nye kampflybase; Ørland Hovedflystasjon, kun 30 min kjøring fra eiendommen.

Lysøysund er kjent for sitt ville og vakre kystlandskap. Det er et populært friluftsområde for innbyggerne og en god del fritidsinnbyggere har satt opp fritidseiendom i området. Lysøysund har historisk sett alltid vært nært tilknyttet havet med fiskeri og havbruk. Det er et rikt natur og dyreliv i området og området er et naturlig utgangspunkt for fiske og båtliv. Havområdene utenfor er rikt på fisk og skalldyr. Ypperlig område for dykking.

Hvert år i starten av august arrangeres Kystkulturdagene i Lysøysund. Da fylles bygda med tilreisende fra fjern og nær. Dette er årets store begivenhet i Lysøysundet hvor det arrangeres martna og seilas rundt Lysøya. Det er et yrende liv på dagtid og konserter på kveldstid. Venter man storinnrykk avbesøkende har man også muligheter for å leie rorbuer ved Lysøya Småbåthavn.

Lysøysund har et rikt tilbud innenfor lag og foreninger, både for voksne og barn. Lysøysund har bl.a. et eget idrettslag.

Nærmeste barneskole er Fagerenget Montessoriskole knappe 2 km fra boligen med klassetrinn fra 1. til 7. klasse. Nærmeste barnehage er Solkysten barnehage med to avdelinger som man finner i sentrum av Lysøysund like ved boligen. Nærmeste ungdomsskole er Botngård skole i Bjugn. Her finner man også Fosen Videregående skole med et rikt tilbud av linjer og studieretninger.

Det er organisert busstransport for skoleelever. Se AtBs hjemmesider for ruteopplysninger: www.atb.no

Innhold

EBoligen inneholder:

1. etasje: Entrè. 2 stk gang, bad, WC, 4 stk soverom, trapper, kjøkken og stue. Kjeller: Musikkrom/stue, gang, bad, kjellerstue, soverom, vaskerom og 4 stk boder.

Garasje/utvendig bod: Garasje, verksted og uthus.

Adkomst

Se vedlagt nabolagsprofil for kart og oversikt over adkomst. Det vil bli skiltet med &Partners-skilt ved fellesvisning.

Parkering

Parkering i garasje samt parkering på egen tomt.

Selgers egenerklæringsskjema

Selger har kommentert på følgende spørsmål i egenerklæringsskjema som er en del av salgsoppgaven:

12. Kjenner du til om det er/har vært utført arbeid på el-anlegget eller andre installasjoner (f.eks. oljetank, sentralfyr, ventilasjon)?
"Kristoffer Martinsen. Byttet sasmlleskinne i sikringsskap + ny sikring til garasje. Undertegnede er elektriker og har godkjenning fra DLE for å utføre arbeid i egen bolig."

12.1 Foreligger det samsvarserklæring (i henhold til forskrift om elektriske lavspenningsanlegg)?

"Komponenter er byttet likt mot likt"

Tilleggskommentar:

Det er oljefyringsanlegg i boligen som er ute av drift. Rørapplegg fra fyringsanlegg er fortsatt i boligen, samt dagtank og oljekamin i underetasje. Dette har ikke vært i drift på flere år, og i følge forrige eier er tank fjernet.

Se hele egenerklæringen fra selger som vedlegg i salgsopp-gave.

Tilstandsgrader (TG2/TG3) fra tilstandsrapport OPPSUMMERING TILSTANDSRAPPORT

Tilstandsgrad (TG) tilsier hvilken tilstand objektet har i forhold til et definert referansenivå. For nærmere forklaring av tilstandsgrader se i tilstandsrapporten.

Her kommer en oppsummering av TG i tilstandsrapporten:

TG 0: 1
TG 1: 5
TG 2: 19
TG 3: 2
TG IU: 0

Følgende forhold har fått tilstandsgrad 3:

-Bad 1.etasje - Totalvurdering av membran, tettesjikt og sluk: Sluk er fra byggeåret. Sluk av denne typen og alder vil av ere årsaker kunne være årsak til skader. Blant annet at materialet i seg selv er usikkert på grunn av lang levetid. Generelt er sluk eldre enn 40 år utsatt for materialskader. Det

registreres at tettesjikt under is er vinylbelegg fra byggeår. Tettesjiktet er passert forventet levetid og det må påregnes oppgraderinger av våtrom. Våtrommet må oppgraderes for å tåle normal bruk etter dagens krav. Kostnadsestimat er satt for utskifting av våtrommets tettesjikt og over ater. Kostnadsestimat: Tiltak mellom 100.000 – 300.000

-Bad sokkel - Totalvurdering av membran, tettesjikt og sluk: Våtrommet må oppgraderes for å tåle normal bruk etter dagens krav. Kostnadsestimat satt for totalrenovering av våtrom. Kostnadsestimat: Tiltak mellom 100.000 – 300.000

Følgende forhold har fått tilstandsgrad 2:

-Drenering: Dreneringen ligger under bakkenivå uten tilgang til inspeksjon. Tilstandsgraden settes ut i fra etableringsåret. Det registreres ingen svikt i drenering ved inspeksjon innvendig samt tilgjengelige steder utvendig. Tg 2 settes grunnet alder på drenering og utvendig fuktsikring. Tiltak for redrenering rundt boligen kan ikke utelukkes. Det anbefales nærmere undersøkelser. Det er saltutslag på vegger noe som indikerer fuktvandring.

-Rom under terreng: Det ble avdekket symptomer på svikt i drenering/fuktsikring. På bakgrunn av alder på drenering og fuktsikring settes TG 2. Det gjøres oppmerksom på at utforede og kledde vegger mot grunnen i eldre bygg er å anse som en risikokonstruksjon med fare for magasinering av fukt inne i veggen ved en eventuell utilstiktet fukttilgang og det anbefales og la grunnmur få stå fritt eksponert samt sørge for god ventilering. Det er

saltutslag på vegger noe som indikerer fuktvandring.

-Yttervegger / fasader: Det registreres noe soltørking i form av sprekker og råte nederst på enkelte bord og behov for vedlikehold og utskifting av skadde bord må påregnes. Eldre yttervegger kan erfaringsmessig ha skjulte skader, spesielt ved grunnmur og vinduer/dører samt andre overganger. Det anbefales å gå over og etablere musesperre der dette mangler. Stedvis bærer kledningen preg av alder og oppsprekking. Utskifting av enkeltbord må påregnes. I den forbindelse anbefales det en kontroll av bakenforliggende konstruksjon for eventuelle følgeskader.

-Vinduer / dører: Vinduer fra byggeår med 2-lags isolerglass fremstår med elde og slitasje for alder. Enkelte vinduer tar i karm og anbefales justert. Det registreres harde pakninger med påfølgende nedsatt tettefunksjon. Det ble ikke observert punkterte glass men det er tidvis vanskelig å påvise. Med tanke på alder er risikoen for dette økende i tiden som kommer. Løpende observasjoner anbefales. TG2 er gitt pga alder/slitasje på vinduer, vedlikehold/utskifting av vinduer må påregnes i tiden som kommer. Det bemerkes at enkelte vinduer ikke tilfredsstiller kravet til rømning. Dette grunnet plassering av høyde over gulv. Maks høyde over ferdig gulv skal ikke overstige 1m fra underkant vindu. Ved større avstand må det være et fastmontert møbel med maks høyde 1m over ferdig gulv. Rømningsvindu må ha høyde minimum 0,6 m og bredde minimum 0,5 m. Summen av høyde og bredde må være minimum 1,5m Svingvinduer med dreieakse, må ha tilsvarende e

ektiv åpning. Rømningsvindu må være lett å åpne uten bruk av spesialverktøy og må være hengslet slik at det er lett å komme ut av vinduet. Det må påregnes noe vedlikehold og utskifting av enkelte vindusglass/vinduer i tiden som kommer. Karmene i vinduer er slitte og det er sprekker i trevirket. Det registreres skade på dørhåndtak til balkongdør.

-Balkong / terrasse: Etterslep på vedlikehold registreres. Tiltak må påregnes. Konstruksjonen er værslitt og bærere preg av manglende vedlikehold. Manglende rekkverk på balkong hvor det er mer en 50cm ned til bakkenivå.

-Loft: Taket er oppført med w-takstoler med taktro. Fuktmerker i taktro avdekket, men det ble ikke registrert aktive lekkasjer på befaringdag. Lufting vurderes å være ivaretatt.

-Taktekking og beslag: Det ble ikke registrert skader eller symptomer på svikt. Det registreres en del slitte over ater på tak (lakk) og takutstikk. Tekkingen er vurdert å være i god stand. Taket ble kontrollert fra bakkenivå.

-Takrenner og nedløp: Det gjøres oppmerksom på at det ikke regnet på befaringdagen, slik at eventuelle svekkelser på rennerskjøter og rundt nedløpskum ikke var mulig å avdekke. Takrenner og nedløp i plast og metall har passert normalt forventet levetid. Selv om de har passert normalt forventet levetid kan de virke i ere år med godt vedlikehold.

-Bad 1.etasje - Totalvurdering av over ater: Over atene begynner å ha oppnådd forventet levetid og tiltak må påregnes på sikt. Badet fungerer med

dagens tilstand, men på grunn av påviste forhold bør det brukes med forsiktighet og jevnlig kontroll av over ater.

-Bad 1.etasje - Totalvurdering av sanitært utstyr og ventilasjon: Ingen skader observeres på innredningen eller sanitærutstyret. TG2 grunnet manglende mekanisk avtrekk på bad.

-Bad sokkel - Totalvurdering av over ater: Over atene begynner å ha oppnådd forventet levetid og tiltak må påregnes på sikt.

-Bad sokkel - Totalvurdering av sanitært utstyr og ventilasjon: Vannførende installasjoner begynner å ha oppnådd forventet levetid og utskifting anbefales.

-Bad sokkel - Totalvurdering av fuktsøk: Det dusjes i lukket dusjkabinett slik at over atene er ikke eksponert for fritt vann.

-Trapp: Det bemerkes at lysåpninger i trappen ikke oppfyller dagens krav. Åpninger i rekkverk og trapp anbefales ikke og overstige 10 cm, dette med bakgrunn i sikkerhet vedrørende barns bruk av trapp.

-Vaskerom: Vaskerommet fremstår i god stand. Det er etablert eldre soilsluk i gulvet. Vaskerommet innehar opplegg for vaskemaskin med kran og avløp, samt utslagsvask på vegg. Det er naturlig avtrekk via ventil i vegg fra vaskerom. TG 2 på dette. Det anbefales montering av mekanisk avtrekk på våtrommet. Alder på vaskerommet gir tettesjikt tilstandsgrad 2, og det anbefales renovering av

rommets tettesjikt.

-WC-rom: Wc rom er besiktiget uten at det ble funnet noen vesentlige avvik. Rommet innehar wc og vask. Rommet har kun naturlig avtrekk via ventil i himling. Avtrekk avsluttes i isolasjon på kaldloft. TG2 grunnet avtrekk. Det anbefales montering av mekanisk avtrekk på rommet.

-Kjøkken: Ved stikkprøvekontroll med fuktindikator på erfaringsmessig utsatte steder ble det ikke registrert negative fuktindikasjoner. Kjøkkenet vurderes å være noe slitt, men generelt i tilfredsstillende stand. Drypplekkasje fra blandebatteri. Hvitevarer ble ikke funksjonstestet. Det bemerkes at automatisk vannstopper og komfyrvakt ikke er etablert. Anbefales etablert som et sikkerhetstiltak. TG 2 på dette.

-VVS: Varmtvannsbereder er etablert i rom med sluk. TG-2 er satt med bakgrunn i alder på eldre rør og avløps installasjoner, som har oppnådd forventet normal brukstid. Vannrør av kobber og avløp av plast/soil. Ingen skader eller lekkasjer avdekket på synlige rørføringer. Vannrør av plast (rør-i-rørsystem). Plastavløp. Visuell kontroll og enkel funksjonstest ga ingen tegn til svikt. Normalt vanntrykk og god avrenning på avløpet. Rør- og avløpsanlegget fungerte ved en enkel test av dette på stedet. Videre kontroll av anlegget krever avansert teknologi. Dette ble ikke rekvirert. Utvendige stengekraner ble ikke søkt påvist. Det er mekanisk avtrekk over stekesone. Mangelfull ventilering av badet.

-Garasje / verksted: Garasje/verksted fremstår i

normalt god stand med normal bruksslitasje. Det observeres noe slitasje på over ater og bygningsdeler som har passert forventet levetid. Garasjeport har fuktmerker i portblad. Konstruksjonen til bygningen er av bindingsverk av tre, utvendig bekledd med trepanel. Taket er teknet med lakkerte takplater. Takrenner i plast, med noe skjevheter. Det er behov for vedlikehold og utskifting av takrenner. Det ble registrert løse ledninger/kabler inne i verksted/garasje. Det registreres vinduer med enkelt glass og 2-lags glass.

Se vedlagt tilstandsrapport for ytterligere opplysninger.

Byggemåte

Enebolig med kjeller oppført i trekonstruksjon over støpte/murte ringmurer. Stående og liggende kledning av trepanel, saltaksform teknet med lakkerte stålplater. Vinduer er gjennomgående i tre med koblet- og 2-lags glass.

Byggemåte er opplyst av bygningssakkyndig ihht. vedlagt tilstandsrapport.

Tomt

Denne tomten er eiet. kvm.

Eiendommen er ikke oppmålt, kun skylddelt, jf. vedlagte skylddelingsforretning. Eiendommens grenser er mindre nøyaktige og oppgitt areal er basert på arealberegninger foretatt av kommunen. Kjøper kan ikke legge til grunn oppgitt areal og inntegnede grenser som annet enn veiledende. Partene har derfor intet krav mot hverandre

dersom tomten ved en senere oppmåling skulle vise seg å være mindre/større enn oppgitt.

Skylddelingsdokumenter er en eldre form av dagens målebrev. Prinsippet med at skylddelingsforretningene ble utført av tilfeldige skjønnsmenn, førte til at kvaliteten på den oppmålingstekniske delen var svært variabel og til dels unøyaktige. Grensemerkingen ble også dårlig utført, og var til dels helt fraværende.

Ferdigattest/brukstillatelse

Det foreligger midlertidig brukstillatelse datert 09.04.1973. Midlertidig brukstillatelse gjelder for boligbebyggelse. Følgende ble anmerket for at ferdigattest skulle kunne utstedes: Kjeller mangler en del skillevegger og puss. Avtrekkskanaler ikke ført over tak. Siste lag taktekking mangler og utvendig trapp mangler. henhold til plan- og bygningsloven § 21-10 (5) utstedes det ikke lengre ferdigattest for tiltak det er søkt om før 1/1-98. Dette innebærer at byggverkene lovlig kan brukes og omsettes uten at det foreligger ferdigattest. Det betyr imidlertid ikke at ulovlige bygde tiltak blir lovlige.

Ferdigattest datert 09.03.1999. Ferdigattest gjelder for tilbygg verksted.

Adgang til utleie

Det er ikke kjent at det foreligger offentligrettslige regler som er til hinder for at hele eiendommen leies ut. Ved utleie av hele boligen gjør vi oppmerksom på eventuell skatt av leieinntekter, og mulig gevinstbeskatning ved et senere salg.

Oppvarming / energiforbruk

Boligen er oppvarmet med elektrisitet, varmepumpe og ved.

Energikarakter: E - Gul

Økonomi

Beregnet totalpris

Prisantydning kr 3 250 000,-

I tillegg til prisantydning og ev. fellesgjeld, påløper følgende omkostninger:

81 250,00,- (Dokumentavgift)

545,00,- (Tinglysing skjøte)

545,00,- (Tinglysing pantedok. pr. stk)

15 900,00,- (HELP Boligkjøperforsikring)

2 800,00,- (HELP PLUSS)

-
3 351 040,- Totalpris inkl. omkostninger og fellesgjeld

-
Det ovenstående forutsetter at eiendommen selges til prisantydning og at det kun tinglyses ett pantedokument. Det tas forbehold om endringer i offentlige gebyr.

Kommunale avgifter

Kr. 17 557,- for 2025.

Kommunale avgifter og renovasjons gebyr er fordelt på følgende poster:

- Slamtank 4m3 - Årl tømning Kr 2908,76
- Kommunal andel slam Kr 250,-
- Renovasjon 240 Kr 6270,-
- Kommunal andel renov. Kr 125,-
- Vann Kr 7609,-
- Feiing Kr 394,-

Det gjøres oppmerksom på at avgiftene varierer som følge av forbruk og eventuelle kommunale endringer av gebyr/avgift.

Løpende kostnader

Faste løpende utgifter for denne boligen er strøm, bygg- og innboforsikring og kommunale avgifter og renovasjon. Strøm og forsikring varierer ut ifra personlig forbruk og ønsker.

Eiendomsskatt

Om kommunen har innført eiendomsskatt så baseres denne på markedsverdien minus bunnfradrag multiplisert med den promillesats som til enhver tid gjelder for den enkelte kommune. Spørsmål om eiendomsskatt rettes til kommunen. Det varierer fra kommune til kommune om eiendomsskatt er inkludert i kommunale avgifter eller ikke.

Formuesverdi

Primær formuesverdi kr. 630 808,00.
Sekundær formuesverdi kr. 2 523 232,00.
Gjeldende for ligningsåret 2023.

Offentlige forhold

Forsikring

Eiendommen er forsikret i med polisenr. .

Regulering

Eiendommen er regulert til boligformål. Reguleringsplan for Bjugn Kommune, vedtatt 05.09.2019 , er gjeldende. Plankart med reguleringsbestemmelser følger vedlagt i salgsoppgaven. Interessenter oppfordres til å gjøre seg kjent med disse.

Vei, vann og avløp

Eiendommen er tilknyttet offentlig vann.

Eiendommen har septiktank, kostnader knyttet til dette finner vi under kommunale avgifter.

Eiendommen er knyttet til fylkesveg.

Rettigheter og heftelser

Eiendommen overdras fri for pengeheftelser. Kommunen har lovbestemt legalpant i eiendommen som sikkerhet for betaling av kommunale gebyr.

Dnr. 1325, tgl. 19.04.1972 - Bestemmelse om vannrett
Bestemmelse om vannrett

Dnr. 1824, tgl. 29.05.1972 - Bestemmelse om vannledn.
Vegvesenets betingelser vedtatt

Dnr. 85, tgl. 11.01.1982 - Erklæring/avtale
Byggeforbud på nærmere angitt avstand/område

Dnr. 4417, tgl. 01.10.1993 - Målebrev
Veggrunn gnr. 1087 bnr. 1.

GJELDER DENNE REGISTERENHETEN MED FLERE

Dnr. 3594, tgl. 29.08.1995 - Målebrev
Målebrev

Dnr. 3594, tgl. 29.08.1995 - Grensejustering
GJELDER DENNE REGISTERENHETEN MED FLERE

Dnr. 1254, tgl. 12.04.1972 - Registrering av grunn
Registrering av grunn

For servitutter eldre enn fradelingsdato og eventuelle arealoppføringer som kan ha betydning for denne matrikkelenhet henvises det til avgivereiendommen. Ta kontakt med megler for mer informasjon.

Diverse

Løsøre og tilbehør

Følgende tilbehør medfølger handelen: (spesifiser særlig om hvitevarer, lamper, fastmonterte hyller.)

Det gjøres spesielt oppmerksom på at boligens tilbehør og løsøre ikke medfølger handelen med mindre dette fremkommer av nærværende prospekt. Hvitevarer medfølger der dette er spesielt angitt i salgsoppgaven. Fastmontert og innebygget kjøkken- og baderomsinnredning følger boligen. Med mindre annet er spesifisert i salgsoppgaven gjelder NEFs normgivende liste over løsøre og tilbehør.

Overtagelse

Overtagelse skjer etter nærmere avtale og avtales

normalt senest i forbindelse med budaksept.
Vennligst oppgi ønsket overtagelsesdato i bud.

Om salgsoppgaven

Salgsoppgaven er basert på selgers opplysninger gitt til bygningssakkyndig, eiendomsmegler og opplysninger innhentet fra kommunen, evt. forretningsfører og andre tilgjengelige kilder. Interessenter oppfordres til å undersøke eiendommen godt, gjerne sammen med sakkyndig, og til å lese gjennom fullstendig salgsoppgave med vedlegg før bud inngis. Det er ikke kontrollert om tomtegrensene stemmer med de grenser/gjerde som fysisk er satt. Det kan være avvik fra dagens rombruk/rombenevnelse i forhold til det opprinnelige byggemeldte/godkjente. Salgsoppgaven er lest og godkjent av selger.

Boligselgerforsikring

Selger har tegnet boligselgerforsikring. Forsikringen dekker selgers ansvar etter avhendingsloven begrenset til eiendommens salgssum, oppad begrenset til 14 millioner kroner. Forsikringen gjelder fra budaksept. Er det mer enn 12 måneder til overtakelse, så gjelder forsikringen først fra overtakelse. Dersom det ikke blir avtalt overtakelsesdato samtidig med budaksept, så gjelder forsikringen først fra overtakelsen.

Selger har utarbeidet et egenerklæringsskjema og innhentet en tilstandsrapport som er vedlagt salgsoppgaven. I henhold til avhendingsloven anses kjøper kjent med de opplysninger som framgår av et salgsdokument. Kjøper oppfordres derfor til å gjøre seg kjent med denne. Forsikringen løper i perioden kjøper kan reklamere, dog maksimalt 5 år fra overtakelse av eiendommen. Ved

salg av landbrukseiendom og småbruk er det kun våningshus og/eller kårbolig med evt. direkte tilhørende garasje og tomt som omfattes av forsikringen. Ved salg av kombinasjonseiendom der boligdelen utgjør 50 % eller mer, svarer selskapet for skader på den delen av boligen som er regulert og/eller benyttet til boligformål. Forsikringen dekker ikke verditap som følge av forekomst av insekter, feil ved arbeider som er utført av sikrede etter avtale med kjøper, eller for arbeider som sikrede påtar seg å utføre etter avtale med kjøper. Dette gjelder uavhengig av om arbeidet er utført av/på vegne av sikrede eller kjøper, og uavhengig av om arbeidet faktisk er utført.

Dersom sikrede gir lovnader vedrørende tilstand eller utførelse så kan ikke selskapet holdes ansvarlig for dette.

Forsikringen dekker ikke krav som følge av dårlig/mangelfull rengjøring eller rydding av eiendommen, eller krav knyttet til tilbehør som skal følge med eiendommen. Forsikringen dekker ikke skade som oppstår eller påføres eiendommen i perioden mellom budaksept og kjøpers overtagelse. Som skade regnes her også komponenter som fjernes i denne perioden. Forsikringen dekker ikke verditap som følge av forekomst av insekter.

Boligkjøperforsikring

Kjøper har anledning til å tegne Boligkjøperforsikring. Det er en rettshjelpsforsikring som gir trygghet og profesjonell juridisk hjelp dersom det oppdages uventede feil eller mangler ved boligen de neste fem årene.

Boligkjøperforsikring tegnes senest på

kontraktsmøtet.

Kjøpsvilkår

Budgivning

Vi oppfordrer alle til å lese Forbrukerinformasjon om budgivning før bud inngis. Alle bud og budforhøyelser skal inngis skriftlig til megler. I tillegg er megler pålagt å innhente gyldig legitimasjon og signatur fra budgiver før bud kan formidles til selger.

Kravet til legitimasjon og signatur er oppfylt for budgivere som benytter Bank-ID og vi oppfordrer derfor alle til å gi bud elektronisk ved å benytte GI BUD knappen på eiendommens hjemmeside. Eventuelle forhøyelser kan sendes ved å svare direkte på mottatt sms fra meglers system, til megler Aleksander Buvarp per e-post aleksander.buvarp@nylanderpartners.no eller sms: +47 97 14 83 36. Alle budforhøyelser skal bekreftes av megler.

For at budene skal kunne bli behandlet og videreformidlet skriftlig til alle involverte parter, må alle bud ha en tilstrekkelig lang akseptfrist, jf. eiendomsmeglingsforskriften § 6-3. Selger må også skriftlig akseptere budet før aksept kan formidles til budgiver. Akseptfrist på alle bud skal være minimum 30 minutter, og budforhøyelser må skje i god tid før fristens utløp. Bud som ikke er skriftlig, eller som har kortere akseptfrist enn til kl. 12.00 dagen etter siste annonserte visning, vil ikke bli formidlet til selger. Selger står fritt til å akseptere eller forkaste et hvert bud og er således ikke forpliktet til å akseptere det høyeste budet på

eiendommen. Etter at eiendommen er solgt vil kjøper og selger få tilsendt budjournal. Øvrige budgivere kan få utlevert kopi av budjournalen i anonymisert form.

Det gjøres oppmerksom på at budgiver også vil være den som vil stå som kjøper av eiendommen. Dersom man etter at bud er akseptert ønsker å endre hvem som skal stå som eier, forutsetter dette at selger godkjenner en slik endring. Alle involverte parter skal signere kjøpekontrakt og er solidarisk ansvarlig for kjøpet frem til oppgjør er gjennomført. For seksjon/andel/akjse-bolig vil forretningsfører normalt kreve ekstra eierskiftegebyr dersom de har mottatt eierskiftemelding og det i ettertid skal legges til/endre kjøper. Eierskiftemelding sendes normalt fra megler til forretningsfører samme dag som budaskept.

Lov om hvitvasking

Eiendomsmeglingsforetak plikter etter lov om hvitvasking å gjennomføre kontrollhandlinger knyttet til kjøper og selgers identitet og forhold knyttet til gjennomføringen av handelen. Dette omfatter også opplysninger om kundeforholdets formål og tilsikrede art. For kjøper må kontroll av legitimasjon skje senest ved inngåelse av kontrakt. Signering med bankID er regnet som gyldig legitimasjonskontroll. Ved oppdrag hvor juridiske personer (selskap) er part må eiendomsmegler også gjennomføre kontroll av hvilke fysiske personer som kontrollerer selskapet (reelle rettighetshavere). Dersom megler ikke klarer å gjennomføre pålagte kundetiltak må megler avvise kunden og oppdraget. Megler har også plikt å melde forhold som ikke er avklart og fremstår som

mistenkelige til Økokrim. Megler kan også i enkelte tilfeller ha plikt til å stanse gjennomføringen av handelen.

Eiendomsmegler plikter å gjennomføre undersøkelser av kjøpers egenkapital og eventuelt andre forhold knyttet til kjøper. Den delen av kjøpesummen som er egenkapital skal innbetales fra kjøpers konto i norsk finansinstitusjon.

Salgsbetingelser

Eiendommen skal overleveres kjøper i tråd med det som er avtalt. Det er viktig at kjøper setter seg grundig inn i alle salgsdokumentene, herunder salgsoppgave, tilstandsrapport og selgers egenerklæring. Kjøper anses kjent med forhold som er tydelig beskrevet i salgsdokumentene. Forhold som er beskrevet i salgsdokumentene kan ikke påberopes som mangler. Dette gjelder uavhengig av om kjøper har lest dokumentene. Alle interessenter oppfordres til å undersøke eiendommen nøye, gjerne sammen med fagkyndig før bud inngis. Kjøper som velger å kjøpe usett kan ikke gjøre gjeldende som mangel noe han burde blitt kjent med ved undersøkelsen.

Dersom det er behov for avklaringer, anbefaler vi at kjøper rådfører seg med eiendomsmegler eller en bygningsfagkyndig før det legges inn bud.

Hvis eiendommen ikke er i samsvar med det kjøperen må kunne forvente ut ifra alder, type og synlig tilstand, kan det være en mangel. Det samme gjelder hvis det er holdt tilbake eller gitt uriktige opplysninger om eiendommen og dette har virket inn på avtalen. En bolig som har blitt brukt i en viss tid, har vanligvis blitt utsatt for slitasje og skader

kan ha oppstått. Slik bruksslitasje må kjøper regne med, og det kan avdekkes enkelte forhold etter overtakelse som nødvendiggjør utbedringer. Normal slitasje og skader som nødvendiggjør utbedring, er innenfor hva kjøper må forvente og vil ikke utgjøre en mangel.

Boligen kan ha en mangel dersom det er avvik mellom opplyst og faktisk areal, forutsatt at avviket er på 2% eller mer og minimum 1 kvm.

Ved beregning av et eventuelt prisavslag eller erstatning må kjøper selv dekke tap/kostnader opptil et beløp på kr 10 000 (egenandel).

Dersom kjøper ikke er forbruker selges eiendommen «som den er», og selgers ansvar er da begrenset jf. avhl. § 3-9, 2. pktm. Informasjon om kjøpers undersøkelsesplikt, herunder oppfordringen om å undersøke eiendommen nøye, gjelder også for kjøpere som ikke anses som forbrukere.

Eiendomsmegler sin standardkontrakt inneholder bl.a. bestemmelser om at dersom det foreligger vesentlig mislighold, har selger rett til å heve etter 30 dager fra avtalt betalingstid. Kjøper aksepterer dette som bindende for seg.

Det forutsettes at hjemmel til eiendommen overføres til kjøper. Dersom dette ikke er ønskelig må det tas forbehold i budet.

Lov om avhending av fast eiendom (avhendingslova)

Frivillig salg av fast eiendom reguleres av Lov om avhending av fast eiendom av 3. juli 1992 nr. 93.

Vedlegg til salgsoppgave og kjøpekontrakt

Vedlagt i salgsoppgaven følger egenerklæring selger, tilstandsrapport, kommunale opplysninger (f. eks reguleringskart med bestemmelser), informasjon fra forretningsfører (gjelder kun sameie, borettslag og aksjelag), energiattest mm. Alle interessenter forutsettes å ha satt seg inn i salgsoppgave med vedlegg før bud inngis. Ta gjerne kontakt med megler dersom du ønsker utlevert dine egne kopier av dokumentene.

Det gjøres oppmerksom på at Nylander & Partners, Fosen sine standard kjøpekontrakter blir benyttet i handelen, dersom det ikke avtales noe annet før handel har kommet i stand.

Finansiering

Nylander & Partners AS samarbeider med Ørland Sparebank som kan tilby lån med konkurransedyktige betingelser. Hvis ønskelig formidler vi gjerne kontakt. Nylander & Partners mottar ikke godtgjørelse for dette.

Behandling av personopplysninger

Det gjøres oppmerksom på at foretaket behandler personopplysninger og all behandling skjer iht. personvernregelverket. Meglerforetaket behandler kun personopplysninger som er nødvendig for å gjennomføre oppdraget. Det gjøres oppmerksom på at vi deler dine personopplysninger med offentlige myndigheter i den utstrekning det er nødvendig og med virksomheter som tilbyr tjenester for gjennomføring av oppdraget. For mer informasjon se personvernerklæring på www.partners.no.

Om oppdraget

Prod. dato: 28.02.2025

Eier

Eier er Kristoffer Røstad Martinsen og Veronica Marie Strand.

Adresse, matrikkel og oppdragsnummer

Eiendommens adresse er Rømmesveien 8. Matrikkel tilhørende eiendommen: gnr. 73, bnr. 57 i Ørland.

Vårt oppdragsnummer er 69250006.

Megler og meglers vederlag

Følgende er avtalt om meglers vederlag, og skal betales av selger:

Provisjon 1,700 % av salgssummen inkl. mva (minimum 45 000 inkl. mva)

Digitale oppdragstjenester: 2 190,00
Markedspakke Standard: 17 900,00
Oppgjørsgebyr: 6 890,00
Tilretteleggingsgebyr: 15 000,00
Visningshonorar pr. stk: 3 500,00

Dersom handel ikke kommer i stand eller oppdraget sies opp, har oppdragstaker krav på rimelig vederlag for medgått tid/utført arbeid og avtalte utgifter (utgifter til påløpte visninger, innhenting av opplysninger, markedspakke og tilrettelegging), samt eventuelle utlegg. Alle priser er inkl. mva.

Ansvarlig megler er Aleksander Buvarp / +47 97 14 83 36/ aleksander.buvarp@nylanderpartners.no.

Tekniske
dokumenter



Sjekk gyldighet på rapport



TILSTANDSRAPPORT

Boligtype
Enebolig

Adresse
Rømmesveien 8
7168 LYSØYSUNDET
5057/73/0/57/0/0

Rapportdato
10.02.2025

TG 0		1
TG 1		5
TG 2		19
TG 3		2
TG IU		0

RØMMESVEIEN 8 - 5057/73/0/57/0/0

Befaring utført den 28.01.2025 av:



Raymond André Moen
Fosen Takst AS

Jakobsliå 10
7168 Lysøysundet

+4748360216
raymond@fosentakst.no

Bygningssakkyndig med 20 års erfaring fra bygg- og eiendomsbransjen. Fagskoleutdannet bygningssakkyndig/takstingeniør. Utdannet takstingeniør i 2020. Sertifisert for tilstandsvurdering, skade, naturskade, verditaksering og næringstaksering.



Om rapporten

Rapporten følger den nye forskriften i avhendingsloven som ble gjeldene fra og med 01.01.2022.

Rapporten er basert på NS3600 : 2018 – Teknisk tilstandsanalyse ved omsetning av bolig. Det er grundig beskrevet hva takstmannen kontrollerer, og det som ikke er nevnt i teksten for gjeldende bygningsdel er ikke kontrollert med mindre det er tegn som indikerer en grundigere undersøkelse.

Takstrapporten er spesifikk for sertifiserte takstmenn.

Kunden/revirenten skal lese gjennom dokumentet før bruk og gi tilbakemelding til takstmannen hvis det finnes feil/mangler som bør rettes opp. Rapportens varighet er 1 år, og etter den tid bør takstmannen kontaktes for ny befaring og oppdatering.

Rapporten vil kun inneholde de bygningsdelene som hver enkelt takstmann har vurdert som vesentlig informasjon for det spesifikke oppdraget slik at forbrukere får et betryggende informasjonsgrunnlag før et boligkjøp.

Det er den enkeltes takstmann som er ansvarlig for at alle nødvendige bygningsdelene er tatt med i rapporten.



Takstmannens integritet

Denne rapporten er utarbeidet av en uavhengig takstmann uten bindinger til andre aktører i eiendomsbransjen. Takstmannen har verken et ansettelsesforhold til, eller økonomisk interesse i sin oppdragsgivers virksomhet.



Levetidsbetraktninger

Når det refereres til levetid er dette basert på takstmannens erfaringstall og Byggforskserien 700.320 Intervaller for vedlikehold og utskifting av bygningsdeler, SINTEF Byggforsk, 2007.

Levetidsbetraktningene beregnes med hovedvekt på takstmannens skjønnsmessige vurdering av den enkelte bygningsdelens antatte gjenstående levetid. Dette avhenger også av forskjellige faktorer som kan gjøre seg gjeldende når det gjelder værforhold og bruk. Levetiden vil variere noe dersom andre kriterier enn teknisk levetid, som for eksempel vedlikehold, estetikk, økonomi, sikkerhet, funksjon eller andre brukerønsker, er lagt til grunn. Alderen er kun en del av tilstandsgraden (TG) sammen med funksjonaliteten.

Forventet gjenværende brukstid vil kunne avhenge av tilstand, egenskaper, design, utførelse, gjennomført vedlikehold, alder, miljø (bruk og ytre påkjenninger), forventet framtidig slitasje og konsekvens ved brudd.

Alle bygningsdeler er under vedvarende aldring og forventet levealder er oppgitt under levetidsbetraktninger. I mange tilfeller kan levetid i praksis være både kortere og lengre. Graden TG2 er i enkelte tilfeller benyttet på forhold og bygningsdeler som ikke har synlig svekkelse, men der normal levetid er marginal eller har usikker restlevetid.

RØMMESVEIEN 8 - 5057/73/0/57/0/0

Tilstandsgradene

TG 0 

Ingen avvik

Det er ingen merknader (feilfritt). Dokumentasjon for fagmessig utførelse inklusive materialbruk og løsninger, der dette er pålagt eller anses nødvendig, er lagt fram.

TG 1 

Mindre eller moderate avvik

Gis når bygningsdelen har mindre avvik. Bygningsdelen skal bare ha normal slitasje, og strakstiltak skal ikke anses som nødvendig. Graden kan også brukes når delen er ny, men der dokumentasjon på faglig god utførelse mangler.

TG 2 

Vesentlige avvik

- Bygningsdelen har en feil utførelse, en skade (eller symptomer på skade), sterk slitasje; eller nedsatt funksjon, og det er behov for tiltak; eller
- det er kort gjenværende brukstid; eller
- bygningsdelen er skjult og kan ha en feil/skade eller være utgått på dato. Det kan være behov for tiltak; eller
- det er grunn til overvåking av denne bygningsdelen for å sikre mot større skade og følgeskader; eller
- særlig fuktutsatt konstruksjon hvor dokumentasjon på riktig utførelse ikke foreligger eller at det er en særlig fuktutsatt konstruksjon uten inspeksjonsmulighet.

TG 3 

Store eller alvorlige avvik

- Total funksjonssvikt. Bygningsdelen fyller ikke lengre formålet; eller
- det er fare for liv og helse; eller
- det er et akutt behov for tiltak (strakstiltak); eller
- det er avvik fra lover og forskrifter som gjelder den aktuelle bygningsdelen eller byggverket.

TG IU 

Ikke undersøkt

- TGIU skal kun brukes unntaksvis. Eksempler kan være snødekket tak eller krypkjeller uten inspeksjonsmulighet på undersøkelsestidspunktet; eller
- bygningsdelen eller arealet eller rommet er ikke tilgjengelig for inspeksjon på tidspunktet for analysen. Dersom TGIU omfatter særlig fuktutsatte konstruksjoner, skal dette angis særlig.

Eiers plikter i forkant av tilstandsanalysen:

Forut for tilstandsanalysen skal det foreligge en egenerklæring fra eier. Eier skal fremskaffe relevant dokumentasjon for boligen. Dette gjelder for eksempel kvitteringer, samsvarserklæringer, kontrollseddel fra brann/ feiervesenet etc.

Eier skal legge forholdene til rette for inspeksjon, inkludert å gi adgang til bygningsdeler og rom.

Nivå av analysen

- Tilstandsanalysen utføres ved grundige visuelle observasjoner kombinert med undersøkelser, nødvendige målinger, bruk av egnede instrumenter og registreringer.
- Det kan utføres inngrep i form av hulltaking i vegg eller etasjeskiller ved bad og i rom under terreng for undersøkelse av fukt ved mistanke til alvorlige avvik. (Ref. Forskrift til avhendingslova (tryggere bolighandel).
- Alle bygningsdeler som nevnt i rapporten vil bli undersøkt, med stor vekt på de områdene som takstmannen, erfaringsmessig, kjenner som svake punkter og hvor det kan oppstå konflikter i etterkant.
- I en tilstandsanalyse av f.eks leiligheter (andel, selveier og aksje) er enkelte bygningsdeler ikke inkludert, hvis de ikke er relevante for den aktuelle boligen.
- Den bygningsdeler skal flytte på tepper, møbler og annet inventar når det er nødvendig for å komme til det rommet eller den bygningsdelen som skal undersøkes. Dette gjelder likevel ikke for særlig tunge møbler og inventar, når disse ikke skjuler vesentlige installasjoner eller innretninger, og det heller ikke er andre grunner til å mistenke at flytting vil kunne avdekke vesentlige forhold

Selv om takstmannens analyser er svært grundig, kan det forekomme skjulte feil og mangler. For boliger er referansenivået for de ulike rom og bygningsdeler gitt som krav til tilstandsgrad TG 1, det vil si uten skader og fagmessig riktig utført og i henhold til gjeldende lov/forskrift som gjelder for den aktuelle boligen der ikke tilleggene angir annet. Generelt er referansenivået byggeforskrifter som var gjeldende når bygningen/bygningsdelen ble byggesøkt.

For alle TG 3 og TGIU anbefales det tiltak i form av ytterligere undersøkelser for å avdekke årsak og skadeomfang som grunnlag for et mer detaljert kostnadsoverslag.

Forutsetninger

- På bakgrunn av dagens strenge krav til fallsikring vil tak og taktekkning normalt besiktiges fra bakkenivå og eventuelt stige der dette er forsvarlig etablert. Svill og innvendige konstruksjoner vil ikke bli kontrollert med mindre dette anses som en ytterst nødvendighet og der dette er tilgjengelig.
- Svill, bindingsverk og lukkede konstruksjoner vil ikke bli kontrollert med mindre dette anses som en ytterst nødvendighet og der dette er tilgjengelig. Yttervegger, gulv på grunn, etasjeskillere og himling vil normalt ikke bli kontrollert med rettningsmålere for og finne eventuelle skjevheter, med mindre dette er opplyst i rapporten.
- Det gjøres oppmerksomt på at møbler og inventar ikke blir flyttet på under befaringen.
- Boligen er ikke isolasjonsvurdert da dette krever avansert teknologi.

Formål

Formålet med rapporten er å bidra til en enhetlig analyse og best mulig informasjon om boligen, som igjen vil føre til redusert konfliktnivå ved omsetning. Datagrunnlaget som kom frem ved tilstandsanalysen, kan også brukes til utarbeidelse av vedlikeholdsplaner og ved utleie.

For å unngå ulik tolkning av begreper som oppussing, vedlikehold, modernisering, rehabilitering med videre er det i rapporten konsekvent brukt begrepet tiltak. Tiltak er arbeider som skal til for å lukke et avvik. Rapporten erstatter ikke selgers opplysningsplikt eller kjøpers undersøkelsesplikt ved eierskifte. Tilstandsrapporten gir en beskrivelse og vurdering av byggverk og bygningsdeler som takstmannen har observert, og som har betydning ved eierskifte. Tilbakeholdt eller uriktig informasjon som har betydning for vurderingen, er ikke takstmannens ansvar. Rapporten er likevel ingen garanti for at det ikke kan finnes skjulte feil, skader og mangler.

Rapporten gir normalt ingen vurdering av boligens tilbehør, som hvitevarer, brunevarer og annet inventar. Dette gjelder også om tilbehøret er integrert. Produktnavn nevnes ikke.



Struktur og referansenivå

Rapportens omfang, struktur, metode og begrepsbruk følger i hovedsak Norsk Standard NS 3600:2018 (Teknisk tilstandsanalyse ved omsetning av bolig), NS 3424:2012 (Tilstandsanalyse av byggverk) og veiledningene til disse. Referansenivået som brukes i rapporten er forhåndsdefinerte krav til tilstand som tilsvarer tilstandsgrad 0 (TGO).

Normalt vil referansenivået være byggeskikken og tilstanden ved byggeåret for boligen eller bygningsdelen. Rapporten beskriver avvik, altså en tilstand som er dårligere enn referansenivået. Rapporten framhever normalt ikke positive sider ved boligen ut over det som fremgår av tilstandsgraden på rom og bygningsdeler. Ved TGO og TG1 gis det normalt ingen begrunnelse for valg av tilstandsgrad, fordi bygningen eller bygningsdelen da bare har normal slitasje. For anbefalte tiltak ved TG2 og TG3 må leser av rapporten vurdere om tiltakene er nødvendige og lønnsomme. Den bygningssakkyndige skal også gi et sjablonmessig anslag på hva det vil koste å utbedre rom eller bygningsdeler som gis tilstandsgrad 3.

NS 3424 (Tilstandsanalyse av byggverk) har undersøkelsesnivåer fra 1 til 3. Tilstandsrapporten er basert på undersøkelsesnivå 1, som er laveste nivå. Dette betyr at tilstandsanalysen utføres ved visuelle observasjoner kombinert med undersøkelser, målinger og bruk av instrumenter og registreringer. Tilstandsanalysen omfatter ikke destruktive inngrep. Det kan utføres inngrep i vegg ved bad og i rom under terreng for undersøkelse av fukt ved mistanke om alvorlige avvik, samt at selger/ hjemmelshaver godkjenner inngrepet.



Tilleggsundersøkelser

Piper og ildsteder:

Grundig undersøkelse av piper og ildsteder anbefales utført i samråd med offentlige godkjenningsmyndigheter som for eksempel det lokale brann og feiervesenet.

Elektrisk anlegg og brannforebyggende tiltak:

Ved omsetning av bolig vil man ofte få endring i bruk av det elektriske anlegget. Takstmannen anbefaler på generelt grunnlag at en registrert elektroinstallatør foretar en kontroll av boliginstallasjon ved eierskifte.

Dette kan for eksempel være en rapport fra periodisk kontroll av boliginstallasjon i henhold til NEK 405-2, som omfatter kontroll av både det elektriske og det brann tekniske anlegget.



Øvrig info

Svill og innvendige konstruksjoner kontrolleres normalt ikke.

Yttervegger kontrolleres normalt ikke med retningsmålere med mindre det er mistanke om skjevheter/setningskader.

Med mindre det fremgår at et rom eller en bygningsdel skal undersøkes med målinger, at det skal bores hull, at det skal stikkes i treverk eller annet, skal den bygningssakkyndige basere sine undersøkelser på det som er synlig.

Den bygningssakkyndige skal flytte på tepper, møbler og annet inventar når det er nødvendig for å komme til det rommet eller den bygningsdelen som skal undersøkes. Dette gjelder likevel ikke for særlig tunge møbler og inventar, når disse ikke skjuler vesentlige installasjoner eller innretninger, og det heller ikke er andre grunner til å mistenke at flytting vil kunne avdekke vesentlige forhold.

Alle bygningsdeler er under vedvarende aldring og forventet levealder er oppgitt under levetidsbetraktninger. I mange tilfeller kan levetid i praksis være både kortere og lengre. Graden TG2 er i enkelte tilfeller benyttet på forhold og bygningsdeler som ikke har synlig svekkelse, men der normal levetid er marginal eller har usikker restlevetid.

Boligens tilstandsgrader er satt ut ifra tilstanden på befaringsdagen. Det gjøres oppmerksomt på at enkelte elementer kan svikte eller forverres med tiden etter befaringdato.



Om boligen

Adresse: Rømmesveien 8, 7168, LYSØYSUNDET

Matrikkel: 5057/73/0/57/0/0

Boligtype: Enebolig

Byggeår: 1972

Tomt: 2 187.50 m²

Type tomt: Eiet

Hjemmelshaver(e): Kristoffer Martinsen, Veronica Marie Strand

Rekvirent: Selger koordinerte takstmann gjennom megler

Tilstede på befaring: Takstmann og hjemmelshaver

Byggemetode: Enebolig med kjeller oppført i trekonstruksjon over støpte/murte ringmurer. Stående og liggende kledning av trepanel, saltaksform tekket med lakkerte stålplater. Vinduer er gjennomgående i tre med koblet- og 2-lags glass.

Hvordan er boligen tilknyttet vann: Kommunalt

Hvordan er boligen tilknyttet avløp: Septik

Adkomst: Offentlig

Overordnet faglig vurdering:

Boligen er i hovedsak som fra byggeåret og fremstår i teknisk god stand. Det gjøres oppmerksomt på at enkelte elementer har passert normal forventet levetid, slik at vedlikehold/utbedring må påregnes i tiden som kommer. Forøvrig vises til beskrivelser og vurderinger for de enkelte bygningsdeler i rapporten.

Hindringer på befaringsdagen

Ingen hindringer på befaringsdagen.

Vesentlige endringer/oppgraderinger etter byggeår:

Huset har flere tydelige oppgraderinger siden byggeår. Når de enkeltes elementer er utført er uvisst av selger og takstmann.

Øvrig informasjon om oppdraget

Ingen.



Areal/oppmåling

Arealmålingene i denne rapporten skal måles etter nåværende standard NS 3940 : 2023, men også måles og beskrives etter tidligere standard, NS 3940 : 2012. Dette er i henhold til forskriften Tryggere Bolighandel som ble gjeldende fra og med 01.01.2022.

Arealer oppgis i hele kvadratmeter i denne rapporten, og gjelder for det tidspunkt rapporten er datert. Større arealer enn nødvendige åpninger for trapp, heissjakter og lignende regnes ikke med i etasjens areal. Rom som måles må være tilgjengelig, slik at det kan måles. Rommene kan stride mot byggeforskriftene, men likevel være måleverdige.

Noen rom kan ha skråhimling mot yttervegger. Dette er avgjørende for hvor mange m2 som blir godkjent som måleverdig. Takhøyden i rommet må være minst 1,9 meter og bredden minst 60 cm. For deler av rommet med skråtak skal likevel arealet inntil 60 cm utenfor høyden på 1,9 meter tas med i målingen, dvs omliggende areal der høyden er lavere enn 1,9 meter.

Internt bruksareal (BRA-i): Bruksareal av boenheten innenfor omsluttende vegger. Bruksenheten kan bestå av flere boenheter. Alle selvstendige boenheter kategoriseres som BRA-i. Eksternt bruksareal (BRA-e): Bruksareal av alle rom som ligger utenfor boenheten/boenhetene, men som tilhører denne/disse. Innglasset balkong mv (BRA-b): Bruksareal av innglasset balkong tilknyttet boenheten. I BRA-b inngår også innglasset veranda eller altan. Veggarealetmellom innglasset balkong og annet bruksareal tillegges areal til innglasset balkong. Åpent areal (ikke bruksareal): Areal av terrasser og åpne balkonger tilknyttet boenheten. I åpent areal inngår også åpen veranda eller altan. Arealet måles til innside av rekkverk, brystning, parapet, skillevegg eller lignende avgrensning av arealet, eller som fotavtrykket der det ikke er ytre begrensninger som rekkverk ol.

1.etasje			
Primærrom 139 m ²	Sekundærrom 0 m ²	BRA (P-ROM + S-ROM) 139 m ²	BTA 148 m ²
Beskrivelse primærrom Entre, 2stk gang, bad, WC, 4stk soverom, trapperom, kjøkken og stue.		Beskrivelse sekundærrom	
Sokkel / kjeller			
Primærrom 108 m ²	Sekundærrom 33 m ²	BRA (P-ROM + S-ROM) 141 m ²	BTA 155 m ²
Beskrivelse primærrom Musikkrom/stue, gang, bad, kjellerstue, soverom og vaskerom.		Beskrivelse sekundærrom 4stk boder	
Totalt areal			
Primærrom 247 m ²	Sekundærrom 33 m ²	BRA (P-ROM + S-ROM) 280 m ²	BTA 303 m ²

Merknader om areal: Boligen er målt opp på best mulig måte med laser etter "NS 3940:2012" og "Takseringbransjens retningslinjer for arealmåling 2014". På grunn av møbler/ innredning avviker deler av oppmålingen da noen mål er tatt høyere opp på veggen enn anbefalt. Vegger kan være skjeve og kan gi andre mål enn ved måling langs gulvet. Arealet er målt på stedet med laser. Rom defineres etter bruken av rommet på befaringsdagen, selv om bruken kan være i strid med tidligere eller gjeldene byggeforskrifter.

ROMMESVEIEN 8 - 505773/0/57/0/0

1.etasje			
BRA-i 139 m ²	BRA-e 120 m ²	BRA-b 0 m ²	Åpent areal (TBA) 15 m ²
Beskrivelse av BRA-i Entre, 2stk gang, bad, WC, 4stk soverom, trapperom, kjøkken og stue.	Beskrivelse av BRA-e Garasje, verksted og uthus.	Beskrivelse av BRA-b	Beskrivelse av åpent areal Balkong ved stue og soverom.

Sokkel / kjeller			
BRA-i 141 m ²	BRA-e 0 m ²	BRA-b 0 m ²	Åpent areal (TBA) 0 m ²
Beskrivelse av BRA-i Musikkrom/stue, gang, bad, bod, kjellerstue, bod, soverom, vaskerom, bod og bod.	Beskrivelse av BRA-e	Beskrivelse av BRA-b	Beskrivelse av åpent areal

Sum areal			
BRA-i 280 m ²	BRA-e 120 m ²	BRA-b 0 m ²	Åpent areal 15 m ²

BOLIGENS TOTALE BRA (BRA-i,BRA-e,BRA-b)

BRA 400 m ²

Merknader om areal: Boligen er målt opp etter ny standard NS3940:2023.

ROMMESVEIEN 8 - 505773/0/57/0/0



Oppsummert

Alle bygningsdeler med TG 2, TG 3 eller TG IU er oppsummert her. Dette gir et bedre bilde til leser av rapporten på hva man burde være ekstra obs på eller hvilke større mangler boligen har. Detaljert informasjon om eventuelle mangler vil du finne under de respektive bygningsdelene i rapporten.

RØMMESVEIEN 8 - 5057/73/0/57/0/0

9/44

19

Bygningsdeler med TG 2

TG 2

Drenering: Dreneringen ligger under bakkenivå uten tilgang til inspeksjon. Tilstandsgraden settes ut i fra etableringsåret. Det registreres ingen svikt i drenering ved inspeksjon innvendig samt tilgjengelige steder utvendig. TG 2 settes grunnet alder på drenering og utvendig fuksikring. Tiltak for redrenering rundt boligen kan ikke utelukkes. Det anbefales nærmere undersøkelser. Det er saltutslag på vegger noe som indikerer fuktvandring.

Rom under terreng: Det ble avdekket symptomer på svikt i drenering/fuksikring. På bakgrunn av alder på drenering og fuksikring settes TG 2. Det gjøres oppmerksom på at utforede og kledde vegger mot grunnen i eldre bygg er å anse som en risikokonstruksjon med fare for magasinering av fukt inne i veggen ved en eventuell utilittet fukttilgang og det anbefales og la grunnmur få stå fritt eksponert samt sørge for god ventilering. Det er saltutslag på vegger noe som indikerer fuktvandring.

Yttervegger / fasader: Det registreres noe soltørking i form av sprekker og råte nederst på enkelte bord og behov for vedlikehold og utskifting av skadde bord må påregnes. Eldre yttervegger kan erfaringsmessig ha skjulte skader, spesielt ved grunnmur og vinduer/dører samt andre overganger. Det anbefales å gå over og etablere musesperre der dette mangler. Stedvis bærer kledningen preg av alder og oppsprekking. Utskifting av enkeltbord må påregnes. I den forbindelse anbefales det en kontroll av bakenforliggende konstruksjon for eventuelle følgeskader.

Vinduer / dører: Vinduer fra byggeår med 2-lags isolerglass fremstår med elde og slitasje på alder. Enkelte vinduer tar i karm og anbefales justert. Det registreres harde pakninger med påfølgende nedsatt tettefunksjon. Det ble ikke observert punkterte glass men det er tidvis vanskelig å påvise. Med tanke på alder er risikoen for dette økende i tiden som kommer. Løpende observasjoner anbefales. TG2 er gitt pga alder/slitasje på vinduer, vedlikehold/utskifting av vinduer må påregnes i tiden som kommer. Det bemerkes at enkelte vinduer ikke tilfredsstiller kravet til rømning. Dette grunnet plassering av høyde over gulv. Maks høyde over ferdig gulv skal ikke overstige 1m fra underkant vindu. Ved større avstand må det være et fastmontert møbel med maks høyde 1m over ferdig gulv. Rømningsvindu må ha høyde minimum 0,6 m og bredde minimum 0,5 m. Summen av høyde og bredde må være minimum 1,5m Svingvinduer med dreieakse, må ha tilsvarende effektiv åpning. Rømningsvindu må være lett å åpne uten bruk av spesialverktøy og må være hengslet slik at det er lett å komme ut av vinduet. Det må påregnes noe vedlikehold og utskifting av enkelte vindusglass/vinduer i tiden som kommer. Karmene i vinduer er slitte og det er sprekker i trevirket. Det registreres skade på dørhåndtak til balkongdør.

Balkong / terrasse: Etterslep på vedlikehold registreres. Tiltak må påregnes. Konstruksjonen er værslitt og bærer preg av manglende vedlikehold. Manglende rekkverk på balkong hvor det er mer en 50cm ned til bakkenivå.

Loft: Taket er oppført med w-takstoler med taktro. Fuktmerker i taktro avdekket, men det ble ikke registrert aktive lekkasjer på befaringdag. Lufting vurderes å være ivare tatt.

Taktekking og beslag: Det ble ikke registrert skader eller symptomer på svikt. Det registreres en del slitte overflater på tak (lakk) og takutstikk. Tekkingen er vurdert å være i god stand. Taket ble kontrollert fra bakkenivå.

Takrenner og nedløp: Det gjøres oppmerksom på at det ikke regnet på befaringdagen, slik at eventuelle svekkelser på rennerskjøter og rundt nedløpskum ikke var mulig å avdekke. Takrenner og nedløp i plast og metall har passert normalt forventet levetid. Selv om de har passert normalt forventet levetid kan de virke i flere år med godt vedlikehold.

Bad 1.etasje - Totalvurdering av overflater: Overflatene begynner å ha oppnådd forventet levetid og tiltak må påregnes på sikt. Badet fungerer med dagens tilstand, men på grunn av påviste forhold bør det brukes med forsiktighet og jevnlig kontroll av overflater.

Bad 1.etasje - Totalvurdering av sanitært utstyr og ventilasjon: Ingen skader observeres på innredningen eller sanitærutstyret. TG2 grunnet manglende mekanisk avtrekk på bad.

Bad sokkel - Totalvurdering av overflater: Overflatene begynner å ha oppnådd forventet levetid og tiltak må påregnes på sikt.

Bad sokkel - Totalvurdering av sanitært utstyr og ventilasjon: Vannførende installasjoner begynner å ha oppnådd forventet levetid og utskifting anbefales.

Bad sokkel - Totalvurdering av fuksøk: Det dusjes i lukket dusjkabinett slik at overflatene er ikke eksponert for fritt vann.

RØMMESVEIEN 8 - 5057/73/0/57/0/0

10/44

Trapp: Det bemerkes at lysåpninger i trappen ikke oppfyller dagens krav. Åpninger i rekkverk og trapp anbefales ikke og overstige 10 cm, dette med bakgrunn i sikkerhet vedrørende barns bruk av trapp.

Vaskerom: Vaskerommet fremstår i god stand. Det er etablert eldre soilsluk i gulvet. Vaskerommet innehar opplegg for vaskemaskin med kran og avløp, samt utslagsvask på vegg. Det er naturlig avtrekk via ventil i vegg fra vaskerom. TG 2 på dette. Det anbefales montering av mekanisk avtrekk på våtrommet. Alder på vaskerommet gir tettesjikt tilstandsgrad 2, og det anbefales renovering av rommets tettesjikt.

WC-rom: Wc rom er besiktiget uten at det ble funnet noen vesentlige avvik. Rommet innehar wc og vask. Rommet har kun naturlig avtrekk via ventil i himling. Avtrekk avsluttes i isolasjon på kaldloft. TG2 grunnet avtrekk. Det anbefales montering av mekanisk avtrekk på rommet.

Kjøkken: Ved stikkprøvekontroll med fuktindikator på erfaringsmessig utsatte steder ble det ikke registrert negative fuktindikasjoner. Kjøkkenet vurderes å være noe slitt, men generelt i tilfredsstillende stand. Drypplekkasje fra blandeblatter. Hvitevarer ble ikke funksjonstestet. Det bemerkes at automatisk vannstopper og komfyrvakt ikke er etablert. Anbefales etablert som et sikkerhetstiltak. TG 2 på dette.

VVS: Varmtvannsbereider er etablert i rom med sluk. TG-2 er satt med bakgrunn i alder på eldre rør og avløps installasjoner, som har oppnådd forventet normal brukstid. Vannrør av kobber og avløp av plast/soil. Ingen skader eller lekkasjer avdekket på synlige rørføringer. Vannrør av plast (rør-i-rørsystem). Plastavløp. Visuell kontroll og enkel funksjonstest ga ingen tegn til svikt. Normalt vanntrykk og god avrenning på avløpet. Rør- og avløpsanlegget fungerte ved en enkel test av dette på stedet. Videre kontroll av anlegget krever avansert teknologi. Dette ble ikke requirert. Utvendige stengekraner ble ikke søkt påvist. Det er mekanisk avtrekk over stekesone. Mangelfull ventilering av badet.

Garasje / verksted: Garasje/verksted fremstår i normalt god stand med normal bruksslitasje. Det observeres noe slitasje på overflater og bygningsdeler som har passert forventet levetid. Garasjeport har fuktmerker i portblad. Konstruksjonen til bygningen er av bindingsverk av tre, utvendig bekledd med trepanel. Taket er tekket med lakkerte takplater. Takrenner i plast, med noe skjevheter. Det er behov for vedlikehold og utskifting av takrenner. Det ble registrert løse ledninger/kabler inne i verksted/garasje. Det registreres vinduer med enkelt glass og 2-lags glass.

ROMMESVEIEN 8 - 5057/73/0/57/0/0

2

Bygningsdeler med TG 3

TG 3

Bad 1.etasje - Totalvurdering av membran, tettesjikt og sluk: Sluk er fra byggeåret. Sluk av denne typen og alder vil av flere årsaker kunne være årsak til skader. Blant annet at materialet i seg selv er usikkert på grunn av lang levetid. Generelt er sluk eldre enn 40 år utsatt for materialskader. Det registreres at tettesjikt under flis er vinylbelegg fra byggeår. Tettesjiktet er passert forventet levetid og det må påregnes oppgraderinger av våtrom. Våtrommet må oppgraderes for å tåle normal bruk etter dagens krav. Kostnadsestimat er satt for utskifting av våtrommets tettesjikt og overflater.

Kostnadsestimat: Tiltak mellom 100.000 – 300.000

Bad sokkel - Totalvurdering av membran, tettesjikt og sluk: Våtrommet må oppgraderes for å tåle normal bruk etter dagens krav. Kostnadsestimat satt for totalrenovering av våtrom.

Kostnadsestimat: Tiltak mellom 100.000 – 300.000

0

Bygningsdeler med TG IU

TG IU

1

Dokumentasjon

Er det fremlagt dokumentasjon på utført reparasjoner, vedlikehold, installasjoner, ombygging eller lignende i boligen de siste 5 årene?

Nei

Kommentar:

Selger nevner at det foreligger nødvendig dokumentasjon på det som er utført under selgers botid.

Er selgers egenerklæring kontrollert?

Nei

Kommentar:

Selgers egenerklæring er ikke oversendt av megler før befaring.

Når ble egenerklæringen signert?

2

Lovlighet

Er dagens bruk av boligen i samsvar med byggegodkjente tegninger?

Boligens planløsning og ulovlighetsmangler er ikke kontrollert opp mot kommunepakken.

Dokumentasjon er ikke oversendt av megler før befaring.

Er det fremlagt ferdigattest / midlertidig brukstillatelse?

Kommentar:

Det er ikke fremlagt ferdigattest eller midlertidig brukstillatelse for boligen.

Kommunepakken er ikke oversendt og kontrollert.

Er det avvik i forhold til rømningsvei, brannceller, dagslysflate, takhøyde eller andre forhold som kan medføre fare for helse, miljø og sikkerhet?

Ja

Kommentar:

Det bemerkes at enkelte vinduer i kjeller rom for varig opphold ikke tilfredsstillende kravet til rømning. Dette grunnet plassering av høyde over gulv. Maks høyde over ferdig gulv skal ikke overstige 1m fra underkant vindu. Ved større avstand må det være et fastmontert møbel med maks høyde 1m over ferdig gulv.

Vinduet er for lite. Rømningsvindu må ha høyde minimum 0,6 m og bredde minimum 0,5 m. Summen av høyde og bredde må være minimum 1,5m Svingvinduer med dreieakse, må ha tilsvarende effektiv åpning.

ROMMESVEIEN 8 - 5057/73/0/57/0/0

Her vurderes fundament, søyler og pilarer dersom det er tilgjengelig. Byggegrunn angis hvis kjent. Dersom grunnmur vurderes, vurderer man om det er sprekker, riss, avskalling, skjevheter eller setninger. Grunnundersøkelser foretas ikke.

Type fundament/grunnmur:

Gråsteinsmur, Støpt plate på mark, Lettklinkerblokker, Ringmur

Er det synlige sprekker/riss, skader eller skjevheter?

Nei

Totalvurdering av grunnmur og fundament

Kommentar:

På bakgrunn av forannevnte og visuelle observasjoner forøvrig vurderes grunnforholdene å være stabile. Det understrekes at det ikke er foretatt geotekniske undersøkelser av tomta.

Grunnmuren er oppført i lettklinkerblokker som er pusset og malt. Innvendig er stort sett alle vegger plateslått.

Anbefalte tiltak / ytterligere undersøkelser anbefales?

Nei

Levetid:

 Normal tid før utbedring av betongvegg eller murt vegg av blokker er 20-60 år.

RØMMESVEIEN 8 - 5057173/0/57/0/0

Her vurderes funksjon av drenering og utvendig fuksikring. Undersøkelsen utføres som visuell kontroll av innvendig overflater, samt utvendig over terrengnivå. I tillegg gjøres en vurdering av alder i henhold til normal funksjonstid. Kontroller fallforhold fra grunnmur og annet som hindrer vannet i å renne bort fra boligen.

Er det gjort arbeid på boligen etter originalt byggeår?

Nei

Er det synlig grunnmursplast og topplist?

Ja

Er det terrengfall fra grunnmur?

Nei

Er takvann ledet bort fra bygning?

Ja

Totalvurdering av drenering

Kommentar:

Dreneringen ligger under bakkenivå uten tilgang til inspeksjon. Tilstandsgraden settes ut i fra etableringsåret. Det registreres ingen svikt i drenering ved inspeksjon innvendig samt tilgjengelige steder utvendig. Tg 2 settes grunnet alder på drenering og utvendig fuksikring.

Tiltak for redrenering rundt boligen kan ikke utelukkes. Det anbefales nærmere undersøkelser.

Det er saltutslag på vegger noe som indikerer fuktvandring.

Anbefalte tiltak / ytterligere undersøkelser anbefales?

Ja

Kommentar:

Det anbefales drenering rundt bolig.

Levetid:

 Normal tid før vedlikehold av drens-system med drensledninger er 1-5 år.

 Normal tid før utskifting av drens-system med drensledninger er 20-60 år.

RØMMESVEIEN 8 - 5057173/0/57/0/0

5

Rom under terreng

TG 2 

Her vurderes (Overflater) om det er fuktskjolder, heksesot, svertesopp, eller lignende. (Konstruksjon) alder, risiko for skade, materialbruk, spor etter zoologiske eller biologiske skadegjørere. Fukt sjekkes med hammerelektrode eller tilsvarende i konstruksjon og overflate. Grad av ventilasjon vurderes. Risikokonstruksjon beskrives, det vil si konstruksjonstyper som erfaringsmessig har høy skadefrekvens. Det utføres hulltaking der dette anses som nødvendig. Dersom det ikke tas hull, skal det opplyses om årsaken til dette og rommet skal i stedet fuktkontrolleres med egnet fuktmåleverktøy.

Er det påforede yttervegger?

Ja

Kommentar:

Det er påforede vegger i enkelte rom i sokkel.

Er det oppforede gulv?

Ja

Kommentar:

Det er oppforet gulv på soverom i sokkel. Det registreres også fukt i påforet gulv.

Er det etablert fuktsikring?

Ja

Er det synlige tegn til fukt?

Ja

Kommentar:

Det registreres tegn til fukt på synlig mur i sokkel.

Er det utført fuktmåling / hulltaking og/eller er innvendige konstruksjon innsisert?

Ja

Kommentar:

Det er utført fuktmålinger som fuktsøk i overflater og med pigger i treverk.
Det registreres fukt i påforede vegger og oppforet gulv i sokkel, samt det registreres fukt i synlig betong/mur i sokkel.

Er rommet ventilert?

Ja

Totalvurdering av rom under terreng**Kommentar:**

Det ble avdekket symptomer på svikt i drenering/fuktsikring.
På bakgrunn av alder på drenering og fuktsikring settes TG 2.
Det gjøres oppmerksom på at utforede og kledde vegger mot grunnen i eldre bygg er å anse som en risikokonstruksjon med fare for magasinering av fukt inne i veggen ved en eventuell utilsiktet fukttilgang og det anbefales og la grunnmur få stå fritt eksponert samt sørge for god ventilering.
Det er saltutslag på vegger noe som indikerer fuktvandring.

Anbefalte tiltak / ytterligere undersøkelser anbefales?

Ja

Kommentar:

Det anbefales ny drenering rundt vegger mot terreng.
Det anbefales å renovere rom i sokkel, med påforede vegger og oppforet gulv.

RØMMESVEIEN 8 - 5057/T3(O)/57/0/0

15/44

Bilde



Det registreres fukt i påforet tilfarergulv i sokkel. Målinger i overflater med pigge viser 13% fukt i materialet.



Fuktsøk i betongoverflater viser fukt på gulv og vegger under terreng i sokkel.

RØMMESVEIEN 8 - 5057/T3(O)/57/0/0

16/44

6

Geologiske forhold

Her vurderes om boligen ligger i et område med flom og skredfare. Dette kan sjekkes opp mot NVE kartdata. Takstmannen foretar ikke geologiske undersøkelser på stedet da dette krever spesialkompetanse.

Skred**Sikker plassering mot skred?**

Ja

Flom**Sikker plassering mot flom?**

Ja

Byggegrunn:

Berg, Stein

Her vurderes om utvendig kledning / fasader har skader. Det gjøres tilfeldige stikktagninger i treverk fra bakkenivå. Detaljer og fagmessig utførelse er vurdert. Det vurderes også om tegn til svikt/skader i bærende konstruksjoner. Det gjøres tilfeldige stikktagninger i treverk fra bakkenivå. Yttervegger er ikke isolasjonsvurdert da dette krever avansert teknologi.

Er det gjennomført arbeider etter opprinnelige byggeår?

Ja

Kommentar:

Det er utført diverse arbeider på fasaden etter opprinnelig byggeår.

Fasade

Stående trekledning, Murpuss

Er det synlige sprekker / riss / skjevheter / setninger?

Ja

Kommentar:

Ved visuell kontroll, kombinert med stikktagninger i kledningen fra bakkenivå registreres sprekker og slitte overflater, spesielt på værsiden. Som følge av dette må utvendige fasader påregnes noe hyppigere vedlikeholdsintervall i tiden som kommer. Svill og innvendige konstruksjoner er ikke kontrollert. Yttervegger er ikke kontrollert med krysslaser eller vater for evt retningsavvik.

Er det observert fuktskade / sopp / råte?

Ja

Kommentar:

Det er observert enkelte bordkledningsbord med råteskader.

Musetetting?

Ja

Lufting av kledning?

Ja

Totalvurdering av yttervegger

Kommentar:

Det registreres noe soltærking i form av sprekker og råte nederst på enkelte bord og behov for vedlikehold og utskifting av skadde bord må påregnes.

Eldre yttervegger kan erfaringsmessig ha skjulte skader, spesielt ved grunnmur og vinduer/dører samt andre overganger.

Det anbefales å gå over og etablere musesperre der dette mangler.

Stedvis bærer kledningen preg av alder og oppsprekking.

Utskifting av enkeltbord må påregnes. I den forbindelse anbefales det en kontroll av bakenforliggende konstruksjon for eventuelle følgeskader.

Levetid:

⚠ Normalt intervall for maling av ytterkledning er 10-12 år. Normal levetid (utskifting) for panel fra 40 - 60 år.

⚠ Normal tid før reparasjon av bindingsverk av tre er 40-80 år.

⚠ Normal tid før utbedring av betongvegg eller murt vegg av blokker er 20-60 år.

Bilde

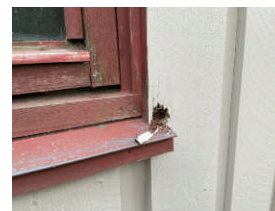

RØMMESVEIEN 8 - 50571730/57100

RØMMESVEIEN 8 - 50571730/57100

Her vurderes vinduer og ytterdører med hensyn til skader, lukkemekanismer, punkteringer og utvendige beslag. Kontrollerer vinduenes og dørenes plassering i veggen, og vurderer om detaljene er egnet til å sikre mot vanninntrengning i konstruksjonen. Innvendige dører blir visuelt kontrollert og enkelt funksjonstestet. Det foretas stikkprøving av åpne/lukkemekanismer for tilfeldig valgte vinduer. Det presiseres at det ikke nødvendigvis er alle vinduer og dører på en bolig som er tilgjengelig for kontroll. Vinduer og dører vurderes også ut i fra alder.

Generell beskrivelse av vinduer

Trekarmsvinduer med 2-lags glass og vinduer med koblet glass.

Generell beskrivelse av dører

Trekarmsdører.

Isolert ytterdør.

Enkle kjellerdører i tre.

Balkongdør med 2-lags glass.

Innvendige dører av heltre.

Er det gjennomført arbeider etter opprinnelige byggeår?

Ja

Kommentar:

Det er flere oppgraderinger/utskifting av vinduer siden opprinnelig byggeår.

Det er usikkert når hver enkel bygningsdel er utskiftet.

Ble det registrert punkterte glass?

Nei

Totalvurdering av vinduer / dører

Kommentar:

Vinduer fra byggeår med 2-lags isolerglass fremstår med elde og slitasje for alder. Enkelte vinduer tar i karm og anbefales justert. Det registreres harde pakninger med påfølgende nedsatt tettefunksjon. Det ble ikke observert punkterte glass men det er tidvis vanskelig å påvise. Med tanke på alder er risikoen for dette økende i tiden som kommer. Løpende observasjoner anbefales.

TG2 er gitt pga alder/slitasje på vinduer, vedlikehold/utskifting av vinduer må påregnes i tiden som kommer.

Det bemerkes at enkelte vinduer ikke tilfredsstillt kravet til rømning. Dette grunnet plassering av høyde over gulv. Maks høyde over ferdig gulv skal ikke overstige 1m fra underkant vindu. Ved større avstand må det være et fastmontert møbel med maks høyde 1m over ferdig gulv.

Rømningsvindu må ha høyde minimum 0,6 m og bredde minimum 0,5 m. Summen av høyde og bredde må være minimum 1,5m Svingvinduer med dreieakse, må ha tilsvarende effektiv åpning.

Rømningsvindu må være lett å åpne uten bruk av spesialverktøy og må være hengslet slik at det er lett å komme ut av vinduet.

Det må påregnes noe vedlikehold og utskifting av enkelte vindusglass/vinduer i tiden som kommer.

Karmene i vinduer er slitte og det er sprekker i trevirket.

Det registreres skade på dørhåndtak til balkongdør.

Anbefalte tiltak / ytterligere undersøkelser anbefales?

Ja

Kommentar:

Det anbefales smøring og justering av vinduer og dører.

Det anbefales bytte av enkelte vinduer.

RØMMESVEIEN 8 - 5057/T3/O/57/0/0

Levetid:

 Normal tid før utskifting av trevindu er 20-60 år.

 Normal tid før vedlikehold av trevindu er 2-6 år.

 Normal tid før kontroll og justering av vinduer, hengslede er 2-8 år.

 Normal tid før utskifting av tredører og aluminiumsdører er 20-40 år.

 Normal tid før kontroll og justering av tredører er 2-8 år.

Her vurderes om det er sprekker og råte. Rekkverk vurderes i forhold til høyder og barnesikring. Fallforhold og eventuell tekking vurderes ikke med mindre tekkingen er fritt eksponert. Rekkverkhøyde og åpninger undersøkes mot gjeldende byggt teknisk forskrift på befaringstidspunktet (Referansenivå TEK 17, 1,0 m).

Type:

Balkong

Er det synlige tegn til feilkonstruksjon?

Nei

Er det etablert rekkverk?

Nei

Er balkongen/terrassen/plattinger tekket?

Nei

Totalvurdering av balkong / terrasse

Kommentar:

Etterslep på vedlikehold registreres. Tiltak må påregnes.

Konstruksjonen er værslitt og bærere preg av manglende vedlikehold.

Manglende rekkverk på balkong hvor det er mer en 50cm ned til bakkenivå.

Anbefalte tiltak / ytterligere undersøkelser anbefales?

Ja

Kommentar:

Det anbefales etablert rekkverk på minimum 1m over dekket.

Levetid:

 Normalt intervall for overflatebehandling av verandaer/terrasser i tre er 5-9 år.

 Gjennomsnittlig levealder impregnert materialer er 20-30 år.

RØMMESVEIEN 8 - 5057/T3/O/57/0/0

10 Takkonstruksjon

TG 1 

Her gjøres en utvendig visuell kontroll med hensyn til synlige råteskader, og svai / svanker som kan tyde på svekkelser. Sjekken av takkonstruksjonen er sett i sammenheng med observasjoner fra loft der hvor dette er tilgjengelig.

Takkonstruksjon:
Saltak

Inspisert fra:
Utvendig bakkenivå, Innvendig himling, Kaldloft

Er det synlige tegn til skader som nedbøyning/skjevheter, på synlige deler av takkonstruksjonen?
Nei

Totalvurdering av takkonstruksjon

ROMMESVEIEN 8 - 5057 IT3(0)5T(0)0

21/44

11 Loft

TG 2 

Her gjøres en utvendig visuell kontroll med hensyn til synlige råteskader, og svai / svanker som kan tyde på svekkelser. Det kontrolleres også om lufting av konstruksjonen er ivarettatt der dette er mulig. Inspeksjonen av takkonstruksjonen er sett i sammenheng med observasjoner fra kaldloft/ knekott/ inspeksjonsluker der hvor dette er tilgjengelig. Innredet loft/lukket takkonstruksjon kontrolleres kun innvendige overflater.

Er loftet innredet?
Nei

Er det foretatt endringer etter byggeår?
Nei

Er konstruksjonen inspisert?
Ja

Kommentar:
Kaldloft er inspisert.

Er det funnet avvik ved inspeksjon? (F.eks sprekker, fukt, sopp eller spor etter skadedyr)
Ja

Kommentar:
Det ble registrert noe fuktmerker i undertaket på befaringsdag. Det ble ikke påvist noe aktive lekkasjer på befaringsdag

Er det symptom på utilstrekkelig lufting av takkonstruksjonen?
Nei

Totalvurdering av loft

Kommentar:
Taket er oppført med w-takstoler med taktro.
Fuktmerker i taktro avdekket, men det ble ikke registrert aktive lekkasjer på befaringsdag.
Lufting vurderes å være ivarettatt.

ROMMESVEIEN 8 - 5057 IT3(0)5T(0)0

22/44

Bilde



Det registreres fuktmerker i taktro på befaringssdag. Det ble ikke registrert aktive lekkasjer i undertak på befaringssdag.



Det registreres fuktmerker i taktro på befaringssdag. Det ble ikke registrert aktive lekkasjer i undertak på befaringssdag.

RØMMESVEIEN 8 - 5057/73/0/57/0/0

12 Takteking og beslag

TG 2 

Her gjøres en utvendig kontroll av takteking med hensyn til materialvalg, innfesting og overganger. Gjennomføringer i taktekingen kontrolleres fra innsiden der dette er mulig. Tilstand på vindskier kontrolleres i forhold til materialvalg, skader og råte. Er det etablert fastmonterte stige-trinn? Er det heldekkende beslag på pipegjennomføringen? Der det er tilgang til loft gjøres en innvendig inspeksjon med hensyn til lekkasjer. Der takteking ikke er tilgjengelig for visuell kontroll kan TG angis på bakgrunn av alder og materialvalg. Vurderingen baseres fra bakkenivå med mindre det er sikkerhetsmessig forsvarlig å kontrollere på taket.

Er det gjennomført arbeid etter opprinnelige byggeår?

Ja

Kommentar:

Det er byttet yttertak etter opprinnelig byggeår.

Inspisert fra:

Utvendig bakkenivå

Takteking:

Lakkerte stålplater

Er det synlige avvik på beslag/inndekning rundt pipe og andre takgjennomføringer?

Nei

Er det registrert skader på vindskier eller andre takutstikk?

Nei

Totalvurdering av takteking og beslag

Kommentar:

Det ble ikke registrert skader eller symptomer på svikt. Det registreres en del slitte overflater på tak (lakk) og takutstikk. Tekkingen er vurdert å være i god stand. Taket ble kontrollert fra bakkenivå.

Levetid:

- ⚠ Normal tid før omlegging profilerte stålplater på tak er 30-50 år.
- ⚠ Normalt forventet levetid på underliggende membran: 30 år.
- ⚠ Normal levetid på mekanisk festet takpapp er mellom 15-35 år.
- ⚠ Normal tid for reparasjon av mekanisk festet takpapp er mellom 5-15 år.
- ⚠ Normal intervall for utskiftinger av luftelyrer, ventilasjonshetter er 20-40 år.
- ⚠ Forventet levetid på gesims og takbeslag 15-35 år.
- ⚠ Forventet levetid på vindski/vannbord i tre 15-25 år.

RØMMESVEIEN 8 - 5057/73/0/57/0/0

13 Takrenner og nedløp

TG 2 

Her vurderes om det er synlig rustdannelse, mekanisk skade e.l. Alder og materialvalg vurderes i henhold til normal funksjonstid. TG angis på bakgrunn av den faktiske tilstanden. Avløp for overvann omfattes ikke av undersøkelsen, da dette ligger under bakkenivå. Innvendige nedløp på flate tak vurderes ikke da dette normalt er skjult i vegg/sjakt e.l.

Type renner/nedløp:

Plastbelagt stål, Plast, Metall

Totalvurdering av renner og nedløp

Kommentar:

Det gjøres oppmerksom på at det ikke regnet på befaringsdagen, slik at eventuelle svekkelser på rennerskjøter og rundt nedløpskum ikke var mulig å avdekke.

Takrenner og nedløp i plast og metall har passert normalt forventet levetid. Selv om de har passert normalt forventet levetid kan de virke i flere år med godt vedlikehold.

Anbefalte tiltak / ytterligere undersøkelser anbefales?

Ja

Kommentar:

Det anbefales bytte av takrenner i plast og metall på sikt, da disse har passert forventet levetid.

Levetid:

⚠ Normal tid før utskifting av takrenner/nedløp i sink eller plastbelagt stål er 25-35 år.

⚠ Gjennomsnittlig levealder: Plastrenner: 10 - 15 år.

RØMMESVEIEN 8 - 5057 IT3(O)5T(O)O

14 Bad 1.etasje

Beskrivelse av våtrommets overflater

Flis på gulv, sokkelflis og baderomsplater på vegg. Panelplater i himling.

Er det utført arbeider på våtrom etter byggeår?

Ja

Kommentar:

Våtrommets alder er ukjent, men på bakgrunn av materialvalg kan man se at badet er renovert etter byggeår.

Har selger dokumentasjon på arbeidet som er utført?

Nei

Overflater

Her vurderes overflater og eventuelle riss, sprekker i fuger, bom i fliser, samt spor etter zoologiske eller biologiske skadegjørere. På våtrom med vinylbelegg e.l på gulv, vurderes skader, riss, slitasje og alder.

Er det skader eller andre avvik på overflater?

Ja

Kommentar:

Da det er bemerket begynnelse på svertesopp i silikonfug i dusjsone, kan dette skyldes manglende ventilasjon (avtrekk/tilluft). Det kan også være av at silikonens ytterste belegg er vasket bort og lager grunnlag for vekstvilkår av svertesopp. Det er anbefalt at silikonene fjernes og ny etableres, og kontroll over luftsirkulasjonen. Det nevnes at svertesopp ikke er en farlig vekst og at den er helt vanlig i norske hjem.

Det er bemerket flere skruehull på vegg, som er tettet med silikon. Dette anbefales jevnlig kontroll og utskifting av silikon på sikt, med tettetemasse godkjent for våtrom.

Overflatene har en del bruksslitasje på bakgrunn av alder.

Vindu uheldig plassert i våtsone. Forholdet medfører risiko for fuktskader på vinduet og i veggkonstruksjonen. Ytterligere undersøkelser anbefales.

Løs sokkelflis i dusjsonen er observert.

RØMMESVEIEN 8 - 5057 IT3(O)5T(O)O

Bilde

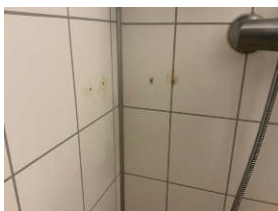

Er det fall til sluk?

Ja

Kommentar:

Det er utført med laser en kontroll av våtrommets fall mot sluk. Det er målt fra topp overflate ved dørterskel til topp overflate ved sluk. Det registreres noe mindre fall og under anbefalt høydeforskjell på 2,5cm. Totalt ble det målt 1cm fra topp dør til sluk. Dørterskel er forhøyet med tettesjikt, slik at fallforhold er ivaretatt.

Totalvurdering av overflater

TG 2 

Kommentar:

Overflatene begynner å ha oppnådd forventet levetid og tiltak må påregnes på sikt. Badet fungerer med dagens tilstand, men på grunn av påviste forhold bør det brukes med forsiktighet og jevnlig kontroll av overflater.

Levetid:

- ⚠ Antatt normal levetid for fliser m/tettesjikt på mur/ betong 20-40 år.
- ⚠ Antatt normal levetid for fliser m/tettesjikt på lettvegger 10-20 år.
- ⚠ Antatt normal forventet levetid for baderomspanel er 10-20 år.
- ⚠ Antatt normal forventet levetid for våtromspanel er 10-20 år.

ROMMESVEIEN 8 - 5057/73/0/57/0/0

Membran, tettesjikt og sluk

Membran og tettesjikt vurderes ved å åpne slukrist, eventuelt ut i fra andre steder man kan komme til membranen uten å gjøre fysiske inngrep. Alder på membran vurderes i forbindelse med tilstandsgrad. På generelt grunnlag informeres det om at tekking (membran og mansjetter) ikke er kontrollerbare fordi dette bare kan gjøres ved å demontere fliser. Denne type destruktive undersøkelser blir aldri foretatt ved en tilstandskontroll for eierskifte rapport. Det forutsettes/forventes at bruk av tett eventuelt membran er benyttet som fuktsikring bak og under flis. I tillegg undersøkes om det er tilstrekkelig fall til sluk. Anbefalt fall på badegulv er 1:100 og 1:50 lokalt i dusjsone.

Er sluk tilgjengelig for inspeksjon?

Ja

Kommentar:

Det er etablert plastsluk i dusjsonen.

Er det synlig mansjett/ våtrombelegg under klemring i sluk?

Ja

Kommentar:

Gulvbelegget er lagt under klemring i sluk.

Bilde



ROMMESVEIEN 8 - 5057/73/0/57/0/0

Totalvurdering av membran, tettesjikt og sluk

TG 3 

Kommentar:

Sluk er fra byggeåret. Sluk av denne typen og alder vil av flere årsaker kunne være årsak til skader. Blant annet at materialet i seg selv er usikkert på grunn av lang levetid. Generelt er sluk eldre enn 40 år utsatt for materialskader.

Det registreres at tettesjikt under flis er vinylbelegg fra byggeår. Tettesjiktet er passert forventet levetid og det må påregnes oppgraderinger av våtrom. Våtrommet må oppgraderes for å tåle normal bruk etter dagens krav.

Kostnadsestimat er satt for utskifting av våtrommets tettesjikt og overflater.

Kostnadsestimat:

Tiltak mellom 100.000 – 300.000

Levetid:

⚠ Antatt normal levetid for plastsluk 30-50 år.

⚠ Antatt normal levetid for soilsluk 30-50 år.

⚠ Normal forventet levetid på smøremembran er 10-20 år.

⚠ Antatt normal levetid for fliser m/tettesjikt på mur/ betong 20-40 år.

⚠ Antatt normal levetid for fliser m/tettesjikt på lettvegger 10-20 år.

⚠ Antatt normal forventet levetid for våtromspanel er 10-20 år.

⚠ Antatt normal forventet levetid for gulvbelegg på våtrom er 15-35 år.

Sanitært utstyr og ventilasjon

Her vurderes rør med vannstand i sluk ved tapping av tilknyttet utstyr. Avrenning vurderes ved åpen vannkran i servant/dusj. For skjulte anlegg uten dokumentasjon på utførelse vurderes kvalitet og alder. Sanitær vurderes ut fra riss, sprekker, svelling, skjolder og merker etter avdrypp.

Tilstand på sanitært utstyr (skader, vanntrykk, avrenning)

Innredning fremstår i god stand og uten vesentlige avvik utover normal bruksslitasje.

Er det etablert avtrekk og lufttilførsel?

Ja

Kommentar:

Det er kun naturlig avtrekk på badet. Våtrommet mangler mekanisk avtrekk.

Sanitærutstyr:

Innredning med servant, Dusjnise med dusjgarnityr på vegg

Totalvurdering av sanitært utstyr og ventilasjon

TG 2 

Kommentar:

Ingen skader observeres på innredningen eller sanitærutstyret. TG2 grunnet manglende mekanisk avtrekk på bad.

Levetid:

⚠ Forventet levetid på rørinstallasjon er 30-50 år.

⚠ Antatt normal levetid for blandeventil 10-25 år.

⚠ Antatt normal levetid for kobberør 25-50 år.

⚠ Antatt normal levetid for plastrør 25-50 år.

⚠ Antatt normal levetid for utslagsvask, servant, klosett, badekar 20-50 år.

⚠ Antatt levetid for utskifting av tappebatterier er mellom 10-30 år

⚠ Antatt levetid for utskifting av klosett og servanter er mellom 20 og 50 år.

Er det utført fuktmåling / hulltaking og/eller er innvendige konstruksjon inspisert?

Ja

Kommentar:

Det er utført hulltaking mot våtrommets vanninnstallasjon der det er antatt størst risiko for eventuelle vannlekkasjer/ fuktskader. Hullet er utført fra tilstøtende rom på baksiden av våtrommets fuktsikring. Ingen forhøyede fuktverdier funnet.

Fuktsøk

Her vurderes fukt. Fuktmåling utføres ved å kontrollere fra tilstøtende rom og underliggende himling hvis dette er mulig. Fuktsøk utføres normalt ikke inne på våtrom med flisbelagte overflater, men i tilstøtende konstruksjon. Visuell kontroll av overflatene utføres for å se etter tegn til svikt/fuktskader.

Totalvurdering av fuktsøk

TG 0 

Kommentar:

Fuktsøk inne på våtrom gir ikke en god indikasjon på om det er fukt i veggene eller i gulvet. Flis og flislim holder lenge på vann etter at det er påført vann på flatene. Det er tettesjiktet bak flisene (membran) som sørger for at vannet ikke går inn i veggkonstruksjonen.

Badet framstod som tørt på befaringdagen.

Bilde



Hulltaking er foretatt i himling under bad. I nærhet av sluk.

Anbefalte tiltak / ytterligere undersøkelser anbefales?

Ja

Kommentar:

Det anbefales renovering av våtrommet.

RØMMESVEIEN 8 - 5057 IT3(0)5T(0)0

RØMMESVEIEN 8 - 5057 IT3(0)5T(0)0

15 Bad sokkel

Beskrivelse av våtrommets overflater

Gulvbelegg på gulv, panel og flis på vegger, panel i himling.

Er det utført arbeider på våtrom etter byggeår?

Nei

Kommentar:

Våtrommet fremstår fra opprinnelig byggeår.

Overflater

Her vurderes overflater og eventuelle riss, sprekker i fuger, bom i fliser, samt spor etter zoologiske eller biologiske skadegjørere. På våtrom med vinylbelegg e.l på gulv, vurderes skader, riss, slitasje og alder.

Er det skader eller andre avvik på overflater?

Nei

Er det fall til sluk?

Nei

Kommentar:

Det er utført med laser en kontroll av våtrommets fall mot sluk. Det er målt fra topp overflate gulv ved dørterskel til topp overflate ved sluk. Det registreres tilnærmet flatt fall. Dørterskel er for høy, slik at fallforhold er overholdt. Det anbefales uansett ombygging av fallforhold på gulv.

Totalvurdering av overflater

TG 2 

Kommentar:

Overflatene begynner å ha oppnådd forventet levetid og tiltak må påregnes på sikt.

Bilde

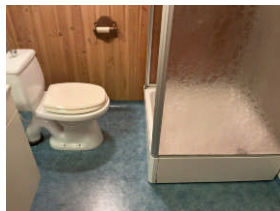

Levetid:

⚠ Antatt normal levetid for fliser m/tettesjikt på mur/ betong 20-40 år.

⚠ Antatt normal forventet levetid for gulvbelegg på våtrom er 15-35 år.

RØMMESVEIEN 8 - 5057 IT3(0)5T(0)0

Membran, tettesjikt og sluk

Membran og tettesjikt vurderes ved å åpne slukrist, eventuelt ut i fra andre steder man kan komme til membranen uten å gjøre fysiske inngrep. Alder på membran vurderes i forbindelse med tilstandsgrad. På generelt grunnlag informeres det om at tekking (membran og mansjetter) ikke er kontrollerbare fordi dette bare kan gjøres ved å demontere fliser. Denne type destruktive undersøkelser blir aldri foretatt ved en tilstandskontroll for eierskifte rapport. Det forutsettes/forventes at bruk av tett eventuell membran er benyttet som fuktsikring bak og under flis. I tillegg undersøkes om det er tilstrekkelig fall til sluk. Anbefalt fall på badegulv er 1:100 og 1:50 lokalt i dusjzone.

Er sluk tilgjengelig for inspeksjon?

Nei

Kommentar:

Sluk er ikke tilgjengelig for inspeksjon da dusjkabinettet er etablert over.

Er det synlig mansjett/ våtrombelegg under klemring i sluk?

Ja

Kommentar:

Gulvbelegget er lagt under klemring i sluk.

Bilde



RØMMESVEIEN 8 - 5057 IT3(0)5T(0)0

Totalvurdering av membran, tettesjikt og sluk

TG 3 

Kommentar:

Våtrommet må oppgraderes for å tåle normal bruk etter dagens krav. Kostnadsestimat satt for totalreivering av våtrom.

Kostnadsestimat:

Tiltak mellom 100.000 – 300.000

Levetid:

⚠ Antatt normal levetid for plastsluk 30-50 år.

⚠ Antatt normal levetid for soilsluk 30-50 år.

⚠ Normal forventet levetid på smøremembran er 10-20 år.

⚠ Antatt normal levetid for fliser m/tettesjikt på mur/ betong 20-40 år.

⚠ Antatt normal forventet levetid for våtromspanel er 10-20 år.

⚠ Antatt normal forventet levetid for gulvbelegg på våtrom er 15-35 år.

⚠ Antatt normal forventet levetid for våtromstapet, malt strie på våtrom, 5-10 år.

Sanitært utstyr og ventilasjon

Her vurderes rør med vannstand i sluk ved tapping av tilknyttet utstyr. Avrenning vurderes ved åpen vannkran i servant/dusj. For skjulte anlegg uten dokumentasjon på utførelse vurderes kvalitet og alder. Sanitær vurderes ut fra riss, sprekker, svelling, skjolder og merker etter avdrypp.

Tilstand på sanitært utstyr (skader, vanntrykk, avrenning)

Innredningen fremstår fra byggeår og med behov for oppgradering.

Er det etablert avtrekk og lufttilførsel?

Nei

Kommentar:

Det er ingen tegn til avtrekk på våtrommet.

Det er ingen tegn til tilluft til våtrommet.

Sanitærutstyr:

Dusjkabinett, Gulvmontert toalett, Innredning med servant

Totalvurdering av sanitært utstyr og ventilasjon



Kommentar:

Vannførende installasjoner begynner å ha oppnådd forventet levetid og utskifting anbefales.

Levetid:

⚠ Forventet levetid på rørinstallasjon er 30-50 år.

⚠ Antatt normal levetid for blandeventil 10-25 år.

⚠ Antatt normal levetid for kobberør 25-50 år.

⚠ Antatt normal levetid for plastrør 25-50 år.

⚠ Antatt normal levetid for galvanisert rør 20-40 år.

⚠ Antatt normal levetid for utslagsvask, servant, klosett, badekar 20-50 år.

⚠ Antatt levetid for utskifting av tappebatterier er mellom 10-30 år

⚠ Antatt levetid for utskifting av klosett og servanter er mellom 20 og 50 år.

Er det utført fuktmåling / hulltaking og/eller er innvendige konstruksjon inspisert?

Nei

Kommentar:

Det er ikke utført hulltaking mot våtrommets fuktsikring. Dette på grunnlag av ingen tilgjengelige flater mot innvendige vanninstallasjoner.

Det er foretatt fuktsøk med fuktmåler uten hulltaking fra tilstøtende rom.

Våtrommet må oppgraderes for å tåle dagens bruk.

Fuktsøk

Her vurderes fukt. Fuktmåling utføres ved å kontrollere fra tilstøtende rom og underliggende himling hvis dette er mulig.

Fuktsøk utføres normalt ikke inne på våtrom med flisbelagte overflater, men i tilstøtende konstruksjon. Visuelt kontroll av overflatene utføres for å se etter tegn til svikt/fuktskader.

Totalvurdering av fuktsøk



Kommentar:

Det dusjes i lukket dusjkabinett slik at overflatene er ikke eksponert for fritt vann.

Anbefalte tiltak / ytterligere undersøkelser anbefales?

Ja

Kommentar:

Det anbefales renovering av våtrom.

RØMMESVEIEN 8 - 5057 IT3(0)5T(0)0

RØMMESVEIEN 8 - 5057 IT3(0)5T(0)0

16 Piper / ildsteder

TG 1 

Her undersøkes synlige skader på pipe. Kontroll av avstand og tilgjengelighetskrav for skorstein, samt feieluke. Tetthet og funksjon kontrolleres ikke. Skorsteiner over tak skal inspiseres når den bygningssakkyndige mener det er sikkerhetsmessig forsvarlig. Se etter avskalling, vurderer fuger og beslag, stabilitet og om høyden er forskriftsmessig. Hvis skorsteinen må inspiseres fra takfot, luke eller bakkeplan, gjøres det en skjønnsmessig vurdering av forholdene.

Type pipe:

Element

Er det fremlagt rapport fra brann/feiervesen?

Nei

Er det påvist avvik som ikke er lukket/utbedret?

Nei

Totalvurdering av piper/ildsteder

Kommentar:

Elementpipe fra byggeåret som er pusset og malt. Ingen riss, sprekker eller avvik avdekket på pipeløpet. Ildsted ble ikke funksjonstestet. Pipen er regelmessig feiet. Visuell kontroll viser ingen sprekker eller tegn til skader i pipemur.

Levetid:

 Gjennomsnittlig levealder for piper 20-60 år.

RØMMESVEIEN 8 - 5057/TT3(O)/ST(O)/O

35/44

17 Etasjeskiller/gulv på grunn

TG 1 

Etasjeskiller kontrolleres i forhold til nedbøyning, synlige svaier eller svanker. Bruk av krysslaser eller rettholt blir ikke benyttet med mindre dette er beskrevet.

Type:

Tre/bjelkelag

Er det observert eller målt skjevheter, svanker eller svikt?

Nei

Totalvurdering av etasjeskille

Kommentar:

Bjelkelaget er fra opprinnelig byggeår og et avvik utover dagens normer må påregnes. Det ble ikke foretatt nivellering av denne/disse for å finne eventuelle retnings og/eller overflateavvik. Det ble heller ikke foretatt avvismålinger av veggene, men ved visuell observasjon er både vegger og gulv vurdert til ikke å ha avvik utover akseptable toleranser. Det er ikke registrert forhold som tyder på svekkelser i konstruksjonen.

Anbefalte tiltak / ytterligere undersøkelser anbefales?

Nei

Levetid:

 Normalt intervall for utbedring/reparasjoner av etasjeskiller i trebjelkelag 40 - 80 år.

RØMMESVEIEN 8 - 5057/TT3(O)/ST(O)/O

36/44

18 Trapp

TG 2 

Trapper kontrolleres i forhold til skader, slitasje, lysåpning, trinn, rekkverk og barnesikring vurderes i henhold til gjeldende lovverk.

Er det tilstrekkelig høyde på rekkverk og generell sikring av trapp (mellom trinn og lysåpning i rekkverk)?

Nei

Kommentar:

Åpen utførelse med manglende sikkerhetslist under trinn, samt manglende håndløper på vegg.

Totalvurdering av trapp

Kommentar:

Det bemerkes at lysåpninger i trappen ikke oppfyller dagens krav. Åpninger i rekkverk og trapp anbefales ikke og overstige 10 cm, dette med bakgrunn i sikkerhet vedrørende barns bruk av trapp.

Anbefalte tiltak / ytterligere undersøkelser anbefales?

Ja

Kommentar:

Det anbefales å etablere fastmontert håndløper på vegg.
Det anbefales å etablere sikkerhetslist under trinn slik at det ikke overstiger 10cm spalteåpning.
Det anbefales å montere rekkverk på trapper hvor det er mer en 50cm ned til gulv.
Det anbefales å montere rekkverk i trapper, hvor åpninger ikke overstiger 10cm.

Levetid:

 Normalt intervall for maling/lakkering av innvendig trapp er 5-9 år.

 Normal forventet levetid på trapp i tre 15-30 år.

Bilde

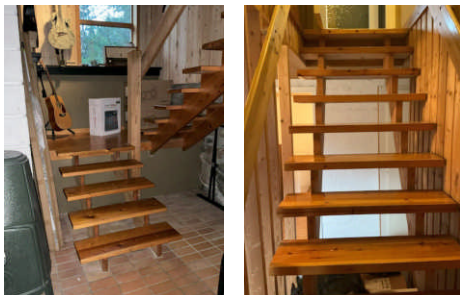

ROMMESVEIEN 8 - 5057/IT3/O/5T/0/0

37/44

19 Øvrige rom

TG 1 

Totalvurdering

Kommentar:

Øvrige rom som stue, gang og soverom er besiktiget uten vesentlige avvik av det man kan forvente av alder og normal brukslitasje.

20 Vaskerom

TG 2 

Totalvurdering

Kommentar:

Vaskerommet fremstår i god stand.
Det er etablert eldre soilsluk i gulvet.
Vaskerommet innehar opplegg for vaskemaskin med kran og avløp, samt utslagsvask på vegg.

Det er naturlig avtrekk via ventil i vegg fra vaskerom. TG 2 på dette. Det anbefales montering av mekanisk avtrekk på våtrommet. Alder på vaskerommet gir tettesjikt tilstandsgrad 2, og det anbefales renovering av rommets tettesjikt.

21 WC-rom

TG 2 

Totalvurdering

Kommentar:

Wc rom er besiktiget uten at det ble funnet noen vesentlige avvik.
Rommet innehar wc og vask.
Rommet har kun naturlig avtrekk via ventil i himling. Avtrekk avsluttes i isolasjon på kaldloft. TG2 grunnet avtrekk.
Det anbefales montering av mekanisk avtrekk på rommet.

Bilde



ROMMESVEIEN 8 - 5057/IT3/O/5T/0/0

38/44

Her vurderes om det er støvcondens, heksesot og svartesopp. Det vurderes også om det er knirk, fuktskjolder og fuktskader, spesielt under og rundt oppvaskmaskin, varmtvannsbereider og kjøleskap. Forøvrig vurderes, vanntrykk, avløp og røropplegg. Kjøkkeninnredningen vurderes med hensyn til riss, sprekker og alder.

Er det symptom på fuktskader i området rundt vask, kjøleskap eller oppvaskmaskin?

Nei

Fungerer avtrekk over stekesone?

Ja

Kommentar:

Det er etablert mekanisk avtrekk i egen kanal over stekesone.

Generell beskrivelse av innredning

Heltre skrog med profilerte fronter og laminert benkeplate.

Flis på vegg over benkeplate.

Integrerte hvitevarer:

Platetopp, Stekeovn

Er det etablert komfyrvakt / automatisk vannstopper?

Nei

Kommentar:

Det er ikke etablert noen av delene. Dette er på generelt grunnlag anbefalt for å ivareta sikkerhet mot evt brann og vannlekkasjer.

Det er krav til fastmontert komfyrvakt i alle nye boliger fra 2010 i henhold til NEK 400. Denne skal monteres av elektroinstallatør. Ved oppussing gjelder kravet om fastmontert komfyrvakt dersom det legges opp ny kurs til platetopp/komfyr. De samme reglene gjelder fritidsboliger.

Hvis bygningens faste vanninstallasjon har et innendørs tappested hvor lekkasjevannet ikke vil renne til et sluk eller i et overløp, må det monteres en automatisk lekkasjestopper. Det samme gjelder for tilkoblingspunkter for produkter og utstyr som bruker vann, for eksempel vaskemaskin og oppvaskmaskin. Automatisk lekkasjestopper er en fuktføler som gir signal til en ventil som stenger vanntilførselen.

Totalvurdering av kjøkken

Kommentar:

Ved stikkprøvekontroll med fuktindikator på erfaringsmessig utsatte steder ble det ikke registrert negative fuktindikasjoner. Kjøkkenet vurderes å være noe slitt, men generelt i tilfredsstillende stand. Drypplekkasje fra blandebatteri. Hvitevarer ble ikke funksjonstestet. Det bemerkes at automatisk vannstopper og komfyrvakt ikke er etablert. Anbefales etablert som et sikkerhetstiltak. TG 2 på dette.

Anbefalte tiltak / ytterligere undersøkelser anbefales?

Det anbefales etablering av komfyrvakt.

Det anbefales etablering av lekkasjevakt/ lekkasjesikring under innredningen med vanninstallasjoner.

Det anbefales service på blandebatteri.

Levetid:

 Antatt normal levetid på blandeventil 10-25 år.

 Forventet levetid på oppvaskmaskin er 10-15 år.

 Normal levetid på kjøkkeninnredning 20-60 år.

Her vurderes ventilasjon ut ifra om det er avtrekk over tak eller via balansert luftbehandlingsaggregat, samt overstrømningsmulighet (tilluft) fra tilstøtende rom. Hvor er ventilasjonsaggregat eventuelt installert. Generell ventilering av oppholdsrom, våtrom og kjøkken. Ved synlige og tilgjengelige rør, sjekk materiale og sammenkoplingspunkter. Sjekk kondensisolasjon og termisk isolasjon. Lokalisering og sjekking av stoppekran. Stakeluker og lufting skal lokaliseres og undersøkes. Avløpskapasiteten skal undersøkes. Lukt fra avløpsystemet skal vurderes. Ved rør i rør, sjekk samleskap for tilgjengelighet, avløp til rom med sluk og foringsrør. Om materiale og type er kjent; vurder sammen med alder. For skjulte anlegg uten dokumentasjon vurderes kvalitet og alder. Det kontrolleres også hvordan boligen er oppvarmet.

Er det utført arbeider på vann eller avløpsledninger etter byggeår?

Ja

Kommentar:

Kun innvendige oppgraderinger ved oppussing bad.

Er vanntrykk tilfredsstillende ved prøving av to tappesteder samtidig?

Ja

Hvordan type oppvarming har boligen?

Elektrisk via panelovner/ varmekabler

Vedovn

Varmepumpe

Ventilasjon:

Naturlig ventilasjon

Gjennomstrømning av tilluft

Ja

Er varmtvannsberederen kontrollert?

Ja

Kommentar:

Varmtvannsberederen er kontrollert uten noen avvik. lekkasjevann føres i lukket rom med sluk.

Berederen er datert 2009 og rommer 200 liter.

Totalvurdering av VVS

Kommentar:

Varmtvannsbereder er etablert i rom med sluk.

TG-2 er satt med bakgrunn i alder på eldre rør og avløps installasjoner, som har oppnådd forventet normal brukstid.

Vannrør av kobber og avløp av plast/soil. Ingen skader eller lekkasjer avdekket på synlige rørføringer.

Vannrør av plast (rør-i-rørsystem). Plastavløp. Visuell kontroll og enkel funksjonstest ga ingen tegn til svikt. Normalt vanntrykk og god avrenning på avløpet.

Rør- og avløpsanlegget fungerte ved en enkel test av dette på stedet. Videre kontroll av anlegget krever avansert teknologi.

Dette ble ikke rekvirert. Utvendige stengekraner ble ikke søkt påvist.

Det er mekanisk avtrekk over stekesone.

Mangelfull ventilering av badet.

ROMMESVEIEN 8 - 5057/T3/0/57/0/0

ROMMESVEIEN 8 - 5057/T3/0/57/0/0

Anbefalte tiltak / ytterligere undersøkelser anbefales?

Ja

Kommentar:

Etablere mekanisk avtrekk på våtrommet.

Levetid:

 Normal levetid på avtrekksvifte/ventilasjonsanlegg ca. 15 år.

 Forventet levetid på varmtvannsbereder er 25 år.

 Forventet levetid på rørinstallasjon er 30-50 år.

24 Elektrisk anlegg og samsvarserklæringer

Hvis det er mer enn fem år siden boligen sist hadde tilsyn, skal den bygningssakkyndige foreta en forenklet vurdering av det elektriske anlegget. Det kontrolleres etter tegn på termiske skader på kabler, brytere, downlights, stikkontakter og elektrisk utstyr. Sjekke at kabler er tilstrekkelig festet, samt kontrollere kabelinnføringer og hull i inntak og om sikringskap er tett så langt dette er mulig uten å fjerne kapslinger.

Type sikringer:

Automatsikring

Hvor er sikringsskapet lokalisert?

Sikringsskapet er etablert i entré/gang.

Er det gjort arbeid på boligen etter originalt byggeår?

Ja

Kommentar:

Det er tydelige oppgraderinger siden byggeår med tanke på materialvalg. Det er ukjent for takstmann når dette evt er oppgradert.

Foreligger det samsvarserklæring?

Nei

Er det kursfortegnelse i skapet?

Ja

Ble det funnet synlige avvik?

Nei

Spørsmål til selger: Løses sikringene ofte ut?

Nei

Spørsmål til selger: Har det vært brann, branntiløp eller varmgang i anlegget?

Nei

Hvordan er bereder tilkoblet strøm?

I 2014 kom det nye krav, der hvor at nye varmtvannsbereidere som monteres over >1500W skal fast tilkobles. NEK400:823.55 Berederen er datert før 2014 og koblet til med stikkontakt.

Anbefalte tiltak / ytterligere undersøkelser anbefales?

Ja

Kommentar:

Anbefaler alltid en kontroll av EL-anlegget av EL-fagmann i forbindelse med eierskifte av bolig dette med bakgrunn i EL-sikkerhet og at takstmannen ikke innehar spesialkompetanse på EL-anlegg. Dersom EL-arbeider er utført etter 01. juli 1999 er det huseiers ansvar og oppbevare, eventuelt fremskaffe samsvarserklæring fra utførende elektriker.

ROMMESVEIEN 8 - 5057/73/0/57/0/0

43/44

25 Brannslukkere og røykvarslere

Alle boliger skal ha slokkeutstyr som husbrannslange, eller brannslukningsapparat med skum eller pulver. - Hvis et skumapparat er det eneste slokkeutstyr du har må dette være på minimum 6 liter med effektivitetsklasse på minst 21 A. Hvis du har pulverapparat som eneste slokkeutstyr må dette være på minst 6 kilo.

Er det brannslukkere i boligen?

Det registreres tilstrekkelig med brannslukkere iht forskrifter i boligen på befaringdag.

Alle nye boliger skal ha brannalarmanlegg eller røykvarslere. Du må ha minst en røykvarsler i hver etasje. De skal være plassert slik at de kan oppdage og varsle om brann på kjøkken, i stua, sonen utenfor soverom og i sonen utenfor teknisk rom.

Er det etablert røykvarslere?

Det registreres tilstrekkelig med røykvarslere iht forskrifter i boligen på befaringdag.

26 Garasje / verksted

TG 2 

De enkelte bygningsdeler sjekkes på tilsvarende måte som for boligen, og det skal gis en helhetsvurdering. Sjekk spesielt fuktinnslag. Vurder helheten i forhold til skjevhet, stabilitet.

Totalvurdering av bygget

Kommentar:

Garasje/verksted fremstår i normalt god stand med normal brukslitasje. Det observeres noe slitasje på overflater og bygningsdeler som har passert forventet levetid. Garasjeport har fuktmerker i portblad. Konstruksjonen til bygningen er av bindingsverk av tre, utvendig bekledd med trepanel. Taket er tekket med lakkerte takplater. Takrenner i plast, med noe skjevhet. Det er behov for vedlikehold og utskifting av takrenner. Det ble registrert løse ledninger/kabler inne i verksted/garasje. Det registreres vinduer med enkelt glass og 2-lags glass.

Bilde



ROMMESVEIEN 8 - 5057/73/0/57/0/0

44/44

EGENERKLÆRINGSSKJEMA

Til orientering vil dette skjema være en del av salgsoppgaven

Oppdragsnummer	69250006		
Adresse	Rømmesveien 8		
Postnummer	7168	Poststed	Lysøysundet
Er det dødsbo?	<input type="checkbox"/> Ja <input checked="" type="checkbox"/> Nei		
Salg ved fullmakt?	<input type="checkbox"/> Ja <input checked="" type="checkbox"/> Nei		
Har du kjennskap til eiendommen?	<input checked="" type="checkbox"/> Ja <input type="checkbox"/> Nei		
Når kjøpte du boligen?	2023	Hvor lenge har du bodd i boligen?	2år5mnd
Har du bodd i boligen siste 12 mnd?	<input checked="" type="checkbox"/> Ja <input type="checkbox"/> Nei		
I hvilket forsikringselskap har du tegnet villa/husforsikring?	Frende	Polise/avtalenr.	
Selger1fornavn	Kristoffer Røstad	Selger1etternavn	Martinsen
Selger2fornavn	Veronica Marie	Selger2etternavn	Strand

SPØRSMÅL FOR ALLE TYPER EIENDOMMER

1. Kjenner du til om det er/har vært feil tilknyttet våtrommene, f.eks. sprekker, lekkasje, råte, lukt eller soppkader?

Nei Ja

Kommentar

2. Kjenner du til om det er utført arbeid på bad/våtrom?

Nei Ja, kun av faglært Ja, av faglært og ufaglært/egeninnsats/dugnad Ja, kun av ufaglært/egeninnsats/dugnad

Kommentar

3. Kjenner du til om det er/har vært tilbakeslag av avløpssvann i sluk eller lignende?

Nei Ja

Kommentar

4. Kjenner du til om det er feil ved/utført arbeid/eller har vært kontroll på vann/avløp?

Nei Ja, kun av faglært Ja, av faglært og ufaglært/egeninnsats/dugnad Ja, kun av ufaglært/egeninnsats/dugnad

Kommentar

5. Kjenner du til om det er/har vært problemer med drenering, fuktinnsig, øvrig fukt eller fuktmerker i underetasjen/kjellere?

Nei Ja

Kommentar

6. Kjenner du til om det er/har vært problemer med ildsted/skorstein/pipe f.eks. dårlig trekk, sprekker, pålegg, fyringsforbud eller lignende?

Nei Ja

Kommentar

7. Kjenner du til om det er/har vært f.eks. sprekker i mur, skjeve gulv eller lignende?

Nei Ja

Kommentar

8. Kjenner du til om det er/har vært sopp/råteskader/insekter/skadedyr i boligen som: rotter, mus, maur eller lignende?

Nei Ja

Kommentar

9. Kjenner du til om det er/har vært skjeggkre i boligen?

Nei Ja

Kommentar

10. Kjenner du til om det er/har vært utettheter i terrasse/garasje/tak/fasade?

Nei Ja

Kommentar

11. Kjenner du til om det har vært utført arbeid på terrasse/garasje/tak/fasade?

Nei Ja, kun av faglært Ja, av faglært og ufaglært/egeninnsats/dugnad Ja, kun av ufaglært/egeninnsats/dugnad

Kommentar

12. Kjenner du til om det er/har vært utført arbeid på el-anlegget eller andre installasjoner (f.eks. oljetank, sentralfyr, ventilasjon)?

Nei Ja, kun av faglært Ja, av faglært og ufaglært/egeninnsats/dugnad Ja, kun av ufaglært/egeninnsats/dugnad

Firmanavn

Kristoffer Martinsen

Redegjør for hva som er gjort og når

Byttet sasmleskinne i sikringskap + ny sikring til garasje. Undertegnede er elektriker og har godkjenning fra DLE for å utføre arbeid i egen bolig.

12.1 Foreligger det samsvarende kløring (i henhold til forskrift om elektriske lavspenningsanlegg)?

Nei Ja

Kommentar

Komponenter er byttet likt mot likt

13. Kjenner du til om det utført kontroll av el-anlegget og/eller andre installasjoner (f.eks. oljetank, sentralfyr, ventilasjon, varmepumpe)?

Nei Ja

Kommentar

14. Har du ladeanlegg/ladeboks for elbil i dag?

Nei Ja

Kommentar

15. Kjenner du til om ufaglærte har utført arbeid som normalt bør utføres av faglærte personer, utover det som er nevnt tidligere (f.eks. på drenering, murerarbeid, tømmerarbeid etc)?

Nei Ja

Kommentar

16. Er det nedgravd oljetank på eiendommen?

Nei Ja

17. Kjenner du til forslag eller vedtatte reguleringsplaner, andre planer, nabovarsel eller offentlige vedtak som kan medføre endringer i bruken av eiendommen eller av eiendommens omgivelser?

Nei Ja

Kommentar

18. Kjenner du til om det foreligger påbud/heftelser/krav/manglende tillatelser vedrørende eiendommen?

Nei Ja

Kommentar

19. Selges eiendommen med utleiedel, leilighet eller hybel e.l.?

Nei Ja

Kommentar

20. Er det foretatt radonmåling?

Nei Ja

Kommentar

21. Kjenner du til om det er innredet/bruksendret/bygget ut kjeller eller loft eller andre deler av boligen?

Nei Ja

Kommentar

22. Kjenner du til manglende brukstillatelse eller ferdiggattest?

Nei Ja

Kommentar

23. Kjenner du til om det foreligger skade rapporter/tilstandsvurderinger eller utførte målinger?

Nei Ja

Kommentar

24. Er det andre forhold av betydning ved eiendommen som kan være relevant for kjøper å vite om (f.eks. rasfare, tinglyste forhold eller private avtaler)?

Nei Ja

Kommentar

SPØRSMÅL FOR BOLIG I SAMEIE/BORETTSLAG/BOLIGAKSIESELSKAP

25. Kjenner du til om sameiet/laget/selskapet er involvert i tvister av noe slag?

Nei Ja

Kommentar

26. Kjenner du til vedtak/forslag til vedtak om forhold vedr. eiendommen som kan medføre økte felleskostnader/økt fellesgjeld?

Nei Ja

Kommentar

27. Kjenner du til om det er/har vært sopp/råteskader/insekter/skadedyr i sameiet/laget/selskapet (fellesareal eller i andre boliger) som: rotter, mus, maur eller lignende?

Nei Ja

Kommentar

28. Kjenner du til om det er/har vært skjeggkre i sameiet/laget/selskapet (fellesareal eller i andre boliger)?

Nei Ja

Kommentar

Tilleggskommentar

Det er oljefyringsanlegg i boligen som er ute av drift. Rørøpplagg fra fyringsanlegg er fortsatt i boligen, samt dagtank og oljekamin i underetasje. Dette har ikke vært i drift på flere år, og i følge forrige eier er tank fjernet.

Boligselgerforsikring

Jeg ønsker å tegne boligselgerforsikring, og bekrefter å ha mottatt og lest forsikringsvilkårene og informasjonsbrosjyre til selger i forbindelse med tegning av boligselgerforsikring. Forsikringen trer i kraft på det tidspunkt det foreligger en budaksept mellom partene, begrenset til tolv måneder før overtakelse. Ved oppgjørsoppdrag trer forsikringen i kraft når kontrakten er signert av begge parter, begrenset til siste 12 måneder før overtakelse. Jeg bekrefter med dette at eiendommen ikke er en næringsseiendom, at den ikke selges som ledd i næringsvirksomhet eller mellom ektefeller eller slektninger i rett oppstigende eller nedstigende linje, søsken, eller mellom personer som bor eller har bodd på boligeiendommen. Forsikringen er ugyldig dersom den tegnes i strid med forsikringsvilkårene. Jeg er innforstått med at eiendomsmegleren ikke har fullmakt til å gjøre unntak fra ovennevnte begrensninger. Jeg er oppmerksom på at 8% av total forsikringskostnad er honorar til Söderberg & Partners.

Jeg ønsker ikke å tegne boligselgerforsikring, men megler har tilbudt meg å tegne slik forsikring.

Jeg kan ikke tegne boligselgerforsikring ihht vilkår.

Jeg bekrefter at opplysningene er gitt etter beste skjønn. Jeg er kjent med at dersom jeg har gitt ufullstendige, uriktige eller misvisende opplysninger om eiendommen, vil selskapet kunne søke hel eller delvis regress for sine utbetalinger eller redusere sitt ansvar helt eller delvis, jfr. vilkår for boligselgerforsikring punkt 7.1 og forsikringsavtaleloven kapittel 4.

Jeg er orientert om mitt mulige ansvar som selger etter avhendingsloven, eventuelt etter kjøpsloven (aksjeboliger), og om forsikringsgiver sitt boligselgerforsikringstilbud. Jeg er klar over at avtale om forsikring er bindende. Jeg er også klar over at premietilbudet først kan påberopes når boligen er solgt (budaksept). Premietilbudet som er gitt av megler er bindende for forsikringsgiver i 6 – seks – måneder fra oppdragsinngåelse med megler. Etter dette vil premien og forsikringsvilkårene kunne justeres. Når premietilbudet ikke lenger er bindende for forsikringselskapet må egenerklæringskjøpmået signeres på nytt og eventuelle endringer påføres. Det vil da være forsikringspremien og forsikringsvilkårene på ny signeringsdato som legges til grunn.

Det kan ikke tegnes boligselgerforsikring ved salg av boligeiendom i følgende tilfeller:

- mellom ektefeller eller slektninger i rett oppstigende eller nedstigende linje, søsken, eller
- mellom personer som bor eller har bodd på boligeiendommen og/eller
- når salget skjer som ledd i sikredes næringsvirksomhet/er en næringsseiendom
- etter at boligeiendommen er lagt ut for salg.

- Ved salg av helårs- og fritidsbolig er det krav til at det foreligger tilstandsrapport i henhold til Forskrift til avhendingslova (tryggere bolighandel). Forsikringselskapet kan ved skriftlig samtykke akseptere tegning av forsikring også i ovennevnte tilfeller. Dersom selskapet ikke har gitt skriftlig samtykke, kan erstatningen bortfalle.

Ved oppgjørsoppdrag trer forsikringen i kraft når kontrakten er signert av begge parter, begrenset til siste 12 måneder før overtakelse.

For øvrig oppfordrer selger potensielle kjøpere til å undersøke eiendommen grundig, jf avhendingslovens § 3-10 og kjøpslovens § 20 (aksjeboliger). Gyldig forsikring forutsetter at det for helårs- og fritidsbolig foreligger tilstandsrapport som er i henhold til Forskrift til avhendingslova (tryggere bolighandel).

Ved signering av nærværende skjema aksepteres at Söderberg & Partners og Idfy Norge AS ikke har ansvar for transaksjonen som tjenesten benyttes til, og ikke kan holdes ansvarlig for eventuelt tap av noen art som følge av brukerfeil, eventuelle feil ved Idfy Norge AS sine tjenester eller tredjeparts løsninger, herunder BankID.

Strand, Veronica Marie

Signert av

Martinsen, Kristoffer Røstad

Signert av



ENERGIATTEST

Adresse	Rammesveien 8
Postnummer	7168
Sted	LYSDØYSUNDET
Andelsnummer	—
Gårdsnummer	73
Bruksnummer	57
Seksjonsnummer	—
Festenummer	—
Bygningsnummer	10644739
Bruksenhetsnummer	H0101
Merkenummer	35532f54-a8f0-44da-b0ac-c0f498167940
Dato	28.04.2023

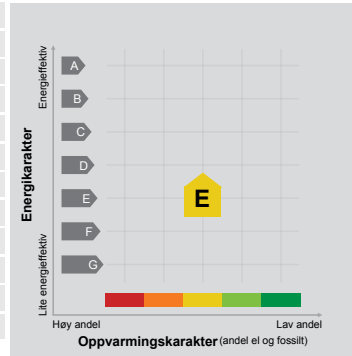

Energimerket angir boligens energistandard. Energimerket består av en energikarakter og en oppvarmingskarakter, se i figuren. Energimerket symboliseres med et hus, hvor fargen viser oppvarmingskarakter, og bokstaven viser energikarakter.

Energikarakteren angir hvor energieffektiv boligen er, inkludert oppvarmingsanlegget. Energikarakteren er beregnet ut fra den typiske energibruken for boligtypen. Beregningene er gjort ut fra normal bruk ved et gjennomsnittlig klima. Det er boligens energimessige standard og ikke bruken som bestemmer energikarakteren. A betyr at boligen er energieffektiv, mens G betyr at

boligen er lite energieffektiv. En bolig bygget etter byggeforskriftene vedtatt i 2010 vil normalt få C.

Oppvarmingskarakteren forteller hvor stor andel av oppvarmingsbehovet (romoppvarming og varmtvann) som dekkes av elektrisitet, olje eller gass. Grønn farge betyr lav andel el, olje og gass, mens rød farge betyr høy andel el, olje og gass. Oppvarmingskarakteren skal stimulere til økt bruk av varmepumper, solenergi, biobrensel og fjernvarme.

Om bakgrunnen for beregningene, se www.energimerking.no.

Målt energibruk

Brukeren har valgt å ikke oppgi målt energibruk.

Hvordan boligen benyttes har betydning for energibehovet

Energibehovet påvirkes av hvordan man benytter boligen, og kan forklare avvik mellom beregnet og målt energibruk. Gode energivaner bidrar til at energibehovet reduseres. Energibehovet kan også bli lavere enn normalt dersom:

- deler av boligen ikke er i bruk,
- færre personer enn det som regnes som normalt bruker boligen, eller
- den ikke brukes hele året.

Gode energivaner

Ved å følge enkle tips kan du redusere ditt energibehov, men dette vil ikke påvirke boligens energimerke.

Energimerkingen kan kun endres gjennom fysiske endringer på boligen.

Tips 1: Følg med på energibruken i boligen

Tips 2: Luft kort og effektivt

Tips 3: Redusér innnetemperaturen

Tips 4: Bruk varmtvann fornuftig

Mulige forbedringer for boligens energistandard

Ut fra opplysningene som er oppgitt om boligen, anbefales følgende energieffektiviserende tiltak. Dette er tiltak som kan gi bygningen et bedre energimerke.

Noen av tiltakene kan i tillegg være svært lønnsomme. Tiltakene bør spesielt vurderes ved modernisering av bygningen eller utskifting av teknisk utstyr.

Tiltaksliste (For full beskrivelse av tiltakene, se Tiltaksliste - vedlegg 1)

- Skifte til sparepærer på utebelysning
- Montere automatikk på utebelysning

- Montere urbryter på motorvarmer
- Montering tetningslister

Det tas forbehold om at tiltakene er foreslått ut fra de opplysningene som er gitt om boligen. Fagfolk bør derfor kontaktes for å vurdere tiltakene nærmere. Eventuell gjennomføring av tiltak må skje i samsvar

med gjeldende lovverk, og det må tas hensyn til krav til godt innneklima og forebygging av fuktskader og andre byggskader.

Boligdata som er grunnlag for energimerket

Energimerket og andre data i denne attesten er beregnet ut fra opplysninger som er gitt av boligeier da attesten ble registrert. Nedenfor er en oversikt over oppgitte opplysninger, som boligeier er ansvarlig for.

Bygningskategori: Småhus
Bygningstype: Enebolig
Byggeår: 1972
Bygningsmateriale: Tre
BRA: 276
Ant. etg. med oppv. BRA: 2
Detaljert vegger: Nei
Detaljert vindu: Nei

Teknisk installasjon

Oppvarming: Elektrisk
Varmepumpe
Ved
Ventilasjon Periodisk avtrekk

Der opplysninger ikke er oppgitt, brukes typiske standardverdier for den aktuelle bygningstypen. For mer informasjon om beregninger, se www.energimerking.no/beregninger.

Om grunnlaget for energiattesten

Oppgitte opplysninger om boligen kan finnes ved å gå inn på www.energimerking.no, og logge inn via ID-porten/Altinn. På siden "Eiendommer" kan du søke opp bygninger og hente fram energiattester som er laget tidligere. For å se detaljer for en bolig hvor det er brukt detaljert registrering må du velge "Gjenbruk"

av aktuell attest under Offisielle energiattester i skjermbildet "Valgt eiendom". Boligeier er ansvarlig for at det blir brukt riktige opplysninger. Eventuelle gale opplysninger må derfor tas opp med selger eller utleier da dette kan ha betydning for prisfastsettelsen. Det kan når som helst lage en ny energiattest.

Om energimerkeordningen

Enova er ansvarlig for energimerkeordningen. Energimerket beregnes på grunnlag av oppgitte opplysninger om boligen. For informasjon som ikke er oppgitt, brukes typiske standardverdier for den aktuelle bygningstypen fra tidsperioden den ble bygd i. Beregningsmetodene for energikarakteren baserer seg på NS 3031 (www.energimerking.no/NS3031).

Spørsmål om energiattesten, energimerkeordningen eller gjennomføring av energieffektivisering og tilskuddsordninger kan rettes til Enova. Svarer på tlf. 800 49 003 eller svarer@enova.no.

Plikten til energimerking er beskrevet i energimerkeforskriften (bygninger).

Nærmere opplysninger om energimerkeordningen kan du finne på www.energimerking.no.

For ytterligere råd og veiledning om effektiv energibruk, vennligst se www.enova.no/hjemme eller ring Enova svarer på tlf. **800 49 003**.

Tiltaksliste: Vedlegg til energiattesten

Attesten gjelder for følgende eiendom (Vedlegg 1)

Adresse: Rømmesveien 8
Postnr/Sted: 7168 LYSØYSUNDET
Bolignr: H0101
Dato: 28.04.2023 6:51:14
Energimerkenr: 35532f54-a8f0-44da-b0ac-c0f498167940

Gårdsnr: 73
Bruksnr: 57
Seksjonsnr: 0
Festlenr: 0
Bygningsnr: 10644739

Tiltak utendørs

Tiltak 1: Skifte til sparepærer på utebelysning

Sparepærer på 5, 7, 11, 15, og 20 W tilsvarer glødelamper på henholdsvis 25, 40, 60, 75 og 100 W. Sparepærer gir like mye lys som vanlige glødelamper, men bruker bare rundt 20% av energien. De varer dessuten lenger, 8.000-15.000 timer mot 1.000 - 2.500 timer for glødelamper.

Tiltak 2: Montere automatikk på utebelysning

Det kan monteres fotocelle på utebelysningen slik at det automatisk går av/på etter dagslyset/mørket. Eller det kan monteres bevegelsessensor slik at lyset kun går på ved bevegelse og slås av automatisk etter forhåndsinnstilt tid.

Tiltak 3: Montere urbryter på motorvarmer

Det monteres urbryter (koblingsur) på motorvarmeren slik at den ikke står på mer enn nødvendig.

Tiltak 4: Termostat- og nedbørsstyring av snøsmelteanlegg

Snøsmelteanlegget er kun manuelt styrt, eller styres kun etter lufttemperatur. Det installeres automatikk slik at snøsmelteanlegget både er temperatur- og nedbørsstyrt. Det kan være i form av en temperatur- og snøføler i bakken, med temperatur - og fuktføler i luften. Snøsmelteanlegget aktiveres kun ved behov dvs. når det registreres nedbør og kulde samtidig.

Bygningsmessige tiltak

Tiltak 5: Montering tetningslister

Luftlekkasjer mellom karm og ramme på vinduer og mellom karm og dørbånd kan reduseres ved montering av tetningslister. Lister i silikon- eller EPDM-gummi gir beste resultat.

Tiltak 6: Randsoneisolering av etasjeskillere

Kald trekk i randsonen av trebjelkelag kan utbedres ved å isolere bjelkelaget i randsonen. Utvendig kan man forsøke å tette vindsperra nederst på utsiden av veggen.

Brukertiltak

Tiltak 7: Følg med på energibruken i boligen

Gjør det til en vane å følge med energiforbruket. Les av måleren månedlig eller oftere for å være bevisst energibruken. Ca halvparten av boligens energibruk går til oppvarming.

Tiltak 8: Fyr riktig med ved

Bruk tørr ved, god trekk, og legg ikke i for mye av gangen. Fyring i åpen peis er mest for kosens skyld. Hold spjeldet lukket når ovnen/peisen ikke er i bruk.

Tiltak 9: Tiltak utendørs

Monter urbryter (koblingsur) på motorvarmeren slik at den ikke står på mer enn nødvendig. Skift til sparepærer. Sparepærer på 5, 7, 11, 15, og 20 W tilsvarer glødelamper på henholdsvis 25, 40, 60, 75 og 100 W, og de varer dessuten lenger, 8.000-15.000 timer mot 1.000-2.500 timer for glødelamper. Det kan monteres fotocelle på utebelysningen slik at det automatisk går av/på etter dagslyset/mørket. Eller det kan monteres bevegelsessensor slik at lyset kun går på ved bevegelse og slås av automatisk etter forhåndsinnstilt tid. For snøsmelteanlegg som kun er manuelt styrt av/på eller ift. lufttemperatur kan det installeres automatikk slik at snøsmelteanlegget både er temperatur- og nedbørsstyrt dvs. når det registreres nedbør og kulde samtidig.

Tiltak 10: Slå av lyset og bruk sparepærer

Slå av lys i rom som ikke er i bruk. Utnytt dagslyset. Bruk sparepærer, spesielt til utelys og rom som er kalde eller bare delvis oppvarmet.

Tiltak 11: Luft kort og effektivt

Ikke la vinduer stå på gløtt over lengre tid. Luft heller kort og effektivt, da får du raskt skifta lufta i rommet og du unngår nedkjøling av gulv, tak og vegger.

Tiltak 12: Velg hvitevarer med lavt forbruk

Når du skal kjøpe nye hvitevarer så velg et produkt med lavt strømforbruk. Produktene deles inn i energiklasser fra A til G, hvor A er det minst energikrevende. Mange produsenter tilbyr nå varer som går ekstra langt i å være energieffektive. A+ og det enda bedre A++ er merkinger som har kommet for å skille de gode fra de ekstra gode produktene.

Tiltak 13: Redusér innnetemperaturen

Ha en moderat innnetemperatur, for hver grad temperatursenkning reduseres oppvarmingsbehovet med 5 %. Mennesker er også varmekilder, jo flere gjester – desto større grunn til å dempe varmen. Ha lavere temperatur i rom som brukes sjelden eller bare deler av døgnet. Monter tetningslister rundt trekkfulle vinduer og dører (kan sjekkes ved bruk av myggspiral/røyk eller stearinlys). Sett ikke møbler foran varmeovner, det hindrer varmen i å sirkulere. Trekk for gardiner og persienner om kvelden, det reduserer varmetap gjennom vinduene.

Tiltak 14: Vask med fulle maskiner

Fyll opp vaske- og oppvaskmaskinen før bruk. De fleste maskiner bruker like mye energi enten de er fulle eller ikke.

Tiltak 15: Slå elapparater helt av

Elektriske apparater som har stand-by modus trekker strøm selv når de ikke er i bruk, og må derfor slås helt av.

Tiltak 16: Bruk varmtvann fornuftig

Bytt til sparedusj hvis du ikke har. For å finne ut om du bør bytte til sparedusj eller allerede har sparedusj kan du ta tiden på fylling av ei vaskebøtte; nye sparedusjer har et forbruk på kun 9 liter per minutt. Ta dusj i stedet for karbad. Skift pakning på dryppende kranner. Dersom varmtvannsberederen har nok kapasitet kan temperaturen i berederen reduseres til 70gr.

Tiltak 17: Spar strøm på kjøkkenet

Ikke la vannet renne når du vasker opp eller skyller. Bruk kjeler med plan bunn som passer til platen, bruk lokk, kok ikke opp mer vann enn nødvendig og slå ned varmen når det har begynt å koke. Slå av kjøkkenventilatoren når det ikke lenger er behov. Bruk av microbølgeovn til mindre mengder mat er langt mer energisparende enn komfyren. Tin frossenmat i kjøleskapet. Kjøøl - og frys skal avrimes ved behov for å hindre unødvendig energibruk og for høy temperatur inne i skapet / boksen (nye kjølekap har ofte automatisk avriming). Fjern støv på kjøleribber og kompressor på baksiden. Slå av kaffetraker når kaffen er ferdig traktet og bruk termos. Oppvaskmaskinen har innebygde varmelementer for oppvarming av vann og skal kobles til kaldvannet, kobles den til varmtvannet øker energibruken med 20 - 40 % samtidig som enkelte vaske - og skylleprosesser foregår i feil temperatur.

Tiltak på luftbehandlingsanlegg

Tiltak 18: Montere blafrespjeld på kjøkkenventilator

Dersom kjøkkenventilator ikke har blafrespjeld, bør dette monteres for å redusere luftutskiftningen og dermed varmetapet.

Tiltak 19: Skifte avtrekksvifte på bad til ny med fuktstyring

Dersom avtrekksvifte på bad kun har manuell styring av/på kan det vurderes å montere ny avtrekksvifte med fuktstyring, dvs. at den starter/stopper automatisk ved behov avh. av luftens relative fuktighet og reduserer den totale luftutskiftningen og dermed varmetapet.

Tiltak på elektriske anlegg

Tiltak 20: Temperatur- og tidsstyring av panelovner

Evt. eldre elektriske varmeovner uten termostat skiftes ut med nye termostatregulerte ovner med tidsstyring, eller det ettermonteres termostat / spareplugg på eksisterende ovn. Dersom mange ovner skiftes ut bør det vurderes et system hvor temperatur og tidsinnstillinger i ulike rom i boligen styres fra en sentral enhet.

Tiltak 21: Temperatur- og tidsstyring av elektrisk gulvvarme / takvarme

For evt. eldre gulvvarme/takvarme uten termostat monteres ny styringsenhet med kombinert termostat og tidsstyring. Dersom mange slike styringsenheter og/eller panelovner skiftes ut bør det vurderes et system hvor temperatur og tidsinnstillinger i ulike rom i boligen styres fra en sentral enhet.

Tiltak på varmeanlegg**Tiltak 22: Installere ny rentbrennende vedovn / peisinsats, alternativt pelletskamin**

I gamle vedovner / peiser med dør utnyttes kun 30 - 55 % av energiinnholdet i veden, mens med nye rentbrennende vedovner / peisinsatser (som kom på markedet i 1988) er virkningsgraden på 70 - 80 %. Alternativt kan den gamle vedovnen / peisen skiftes ut med en pelletskamin. Nye vedovner, peisinsatser og pelletskaminer utnytter energien mer effektivt samt at røykgassforurensning og utslippene reduseres med inntil 90 % sammenlignet med gammel vedovn. De fleste pelletskaminer styres av en romtermostat, slik at man kan stille inn ønsket temperatur. Kaminen kan starte og slukke av seg selv, og mange kaminer kan også programmeres inn ukeprogram, med f.eks. nattsenkning.

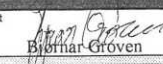
Kommune		Ferdigattest	
BJUGN 7160 BJUGN		etter plan og bygningsloven (pbl) av 14. juni 1985 § 99 nr 1	
Ansvarlig søker (navn, adresse)		Tiltakshaver (navn, adresse)	
Ole Eggan 7168 Lysøysundet		Ole Eggan 7168 Lysøysundet	
FERDIGATTEST ER GITT FOR			
Eiendomsadresse	Gnr	Bnr	Festnr Seksjonsnr
Fagerenget	73	57	
SPESIFIKASJON			
Tiltakets/byggets art			
Tilbygg verksted			
Vedtatt fattet av		Vedtatt dato	Saksnr
Bygningssjefen		17.08.95	D46/95
Dato sluttkontroll	Kontrollansvarlig		
03.03.99	Edgar Øksvold		
Merknader	<p>Den kontrollansvarlige for utførelsen har sørget for sluttkontroll og avsluttende gjennomgang av kontroll-dokumentasjon for det ferdige tiltaket. Gjennom dette har den kontrollansvarlige bekreftet overfor kommunen at kontroll er foretatt med tilfredsstillende resultat, i samsvar med tilatelse og krav gitt i eller i medhold av plan- og bygningsloven.</p> <p>Bygningen eller deler av den må ikke tas i bruk til annet formål enn det tilatelsen fastsetter (jf pbl § 93). Bruksendring krever særlig tillatelse (jf pbl § 93).</p>		
BJUGN KOMMUNE ETAT FOR NÆRING OG DRIFT			
UNDERSKRIFT			
Sted	Dato	Stempel/underskrift	
Bjugn	09.03.1999	 Bjørnar Groven	
KOPI SENDT TIL			
Funksjon	Navn	Adresse	
Funksjon	Navn	Adresse	
Funksjon	Navn	Adresse	
Funksjon	Navn	Adresse	
Funksjon	Navn	Adresse	
Funksjon	Navn	Adresse	

BRUKSTILLATELSE

Bygningslovens § 99, nr. 2 og 3

.....Herr. Ole. Eggan.....

.....7168..LYSØYSUNDET.....

Etter besiktigelse foretatt den *6/4-73*..... gis herved midlertidig brukstillatelse av...*boligbygg*..... på eiendommen "FAGERBU"

Merknader:

Kjeller mangler en del skillevegger og puss.
Avtrekkskanaler ikke ført over tak.
Siste lag takteking mangler.
Utvendig trapp mangler.

Gjenstående arbeider må utføres snarest og ferdigbesiktigelse avholdt innen

.....Bjvgn.... den .9. april. 1973..

Rudolf Olsen

Nr. 2287. Enerett Sem & Stenersen A/S, Oslo 9.66

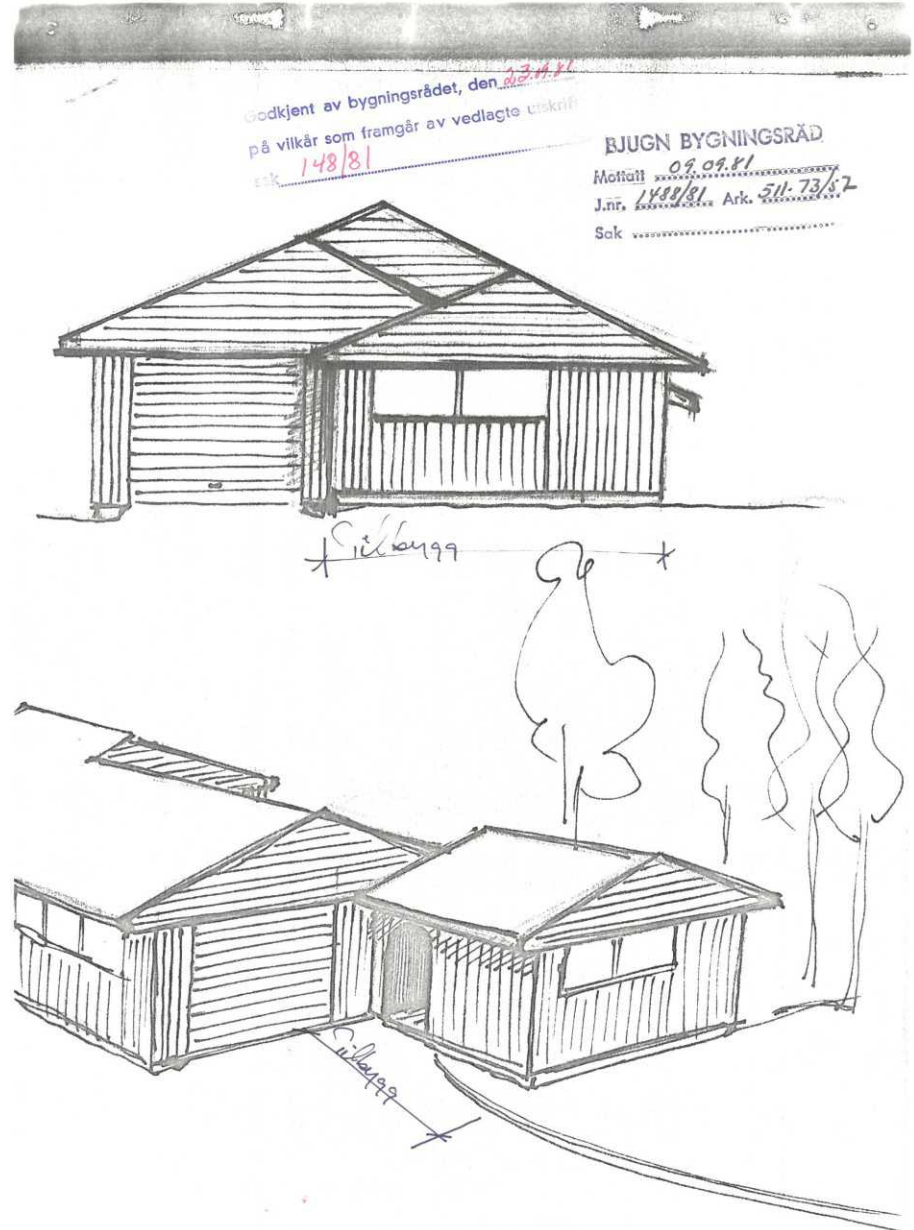

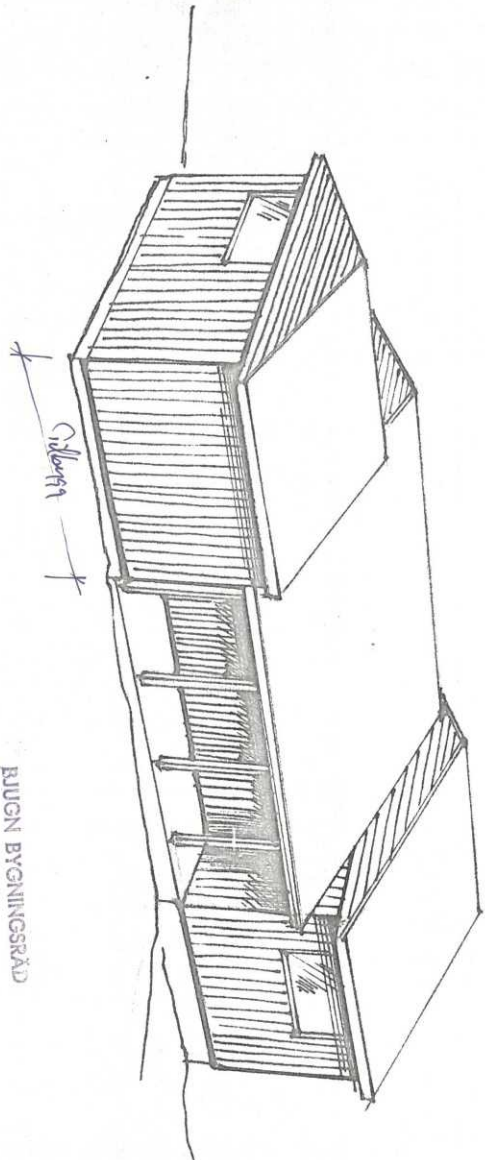

BJUGN BYGNINGSRÅD
 Motatt 09.09.81
 J.nr. 1480/81 Ark. 511.73/57
 Sak

BJUGN BYGNINGSRÅD
 Motatt 09.09.81
 J.nr. 1480/81 Ark. 511.73/57
 Sak

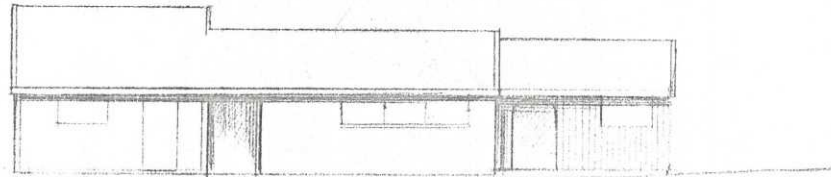

FASADE ØST Silberg

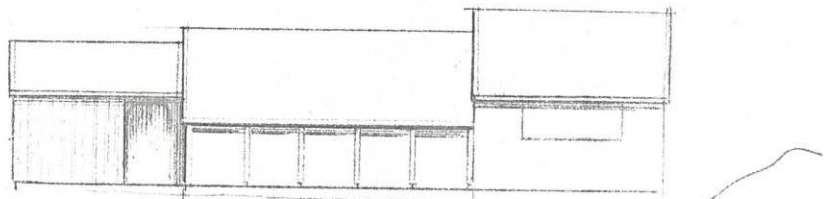

TILBYGG
 LAGER TREMATERIALER
 FASADE VEST

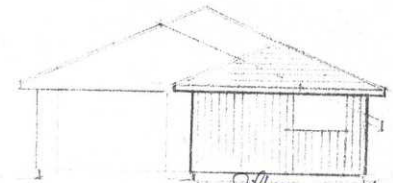

FASADE NORD Silberg

TILBYGG GARASJE/VEKSTED
 LAGER - TREMATERIALER
 TROSKVIL
 OLE EGGAN
 7168 LYSØV/SUNDET 2-9-81

TILSVAG TIL GARAGE/VEKST-
LAGE FOR TREMATERIBALE,
OLE EGGEN
768 LYSEVINDET

LAGE FOR TREMATERIBALE
VEKSTUD. N.M. 14 m²

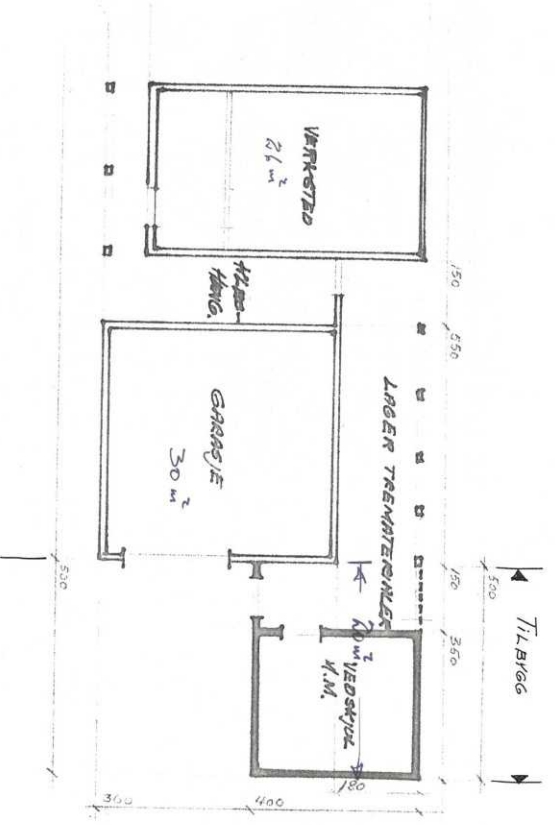

BUJGN BYGNINGSRÅD
Mødtatt 09.09.81
Jnr. 148/81, Ark. 511-73/87
Sak



BUJGN BYGNINGSRÅD
Mødtatt 09.09.81
Jnr. 148/81, Ark. 511-73/87
Sak

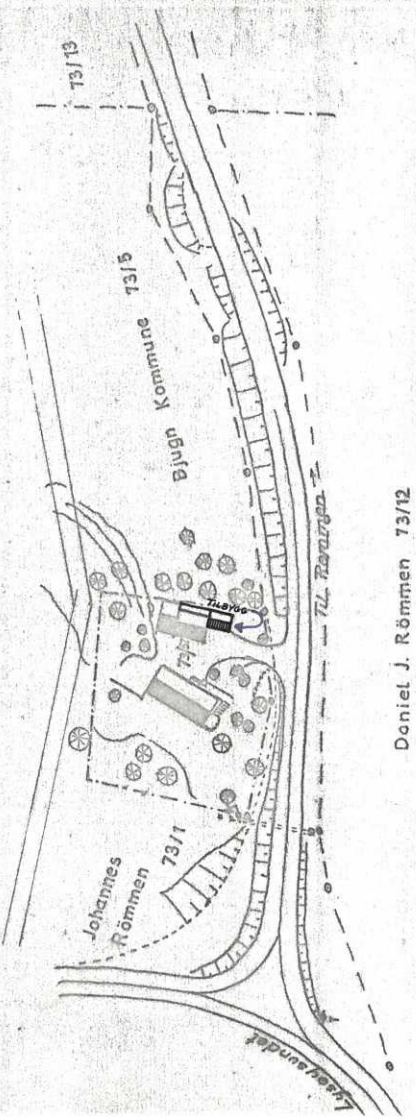

Daniel J. Rømmen 7312

Situasjonskart	Em. 73 Innr. 57
Ole Eggen	Mål 1:1000
768 Lysevindet	Oppen.

27

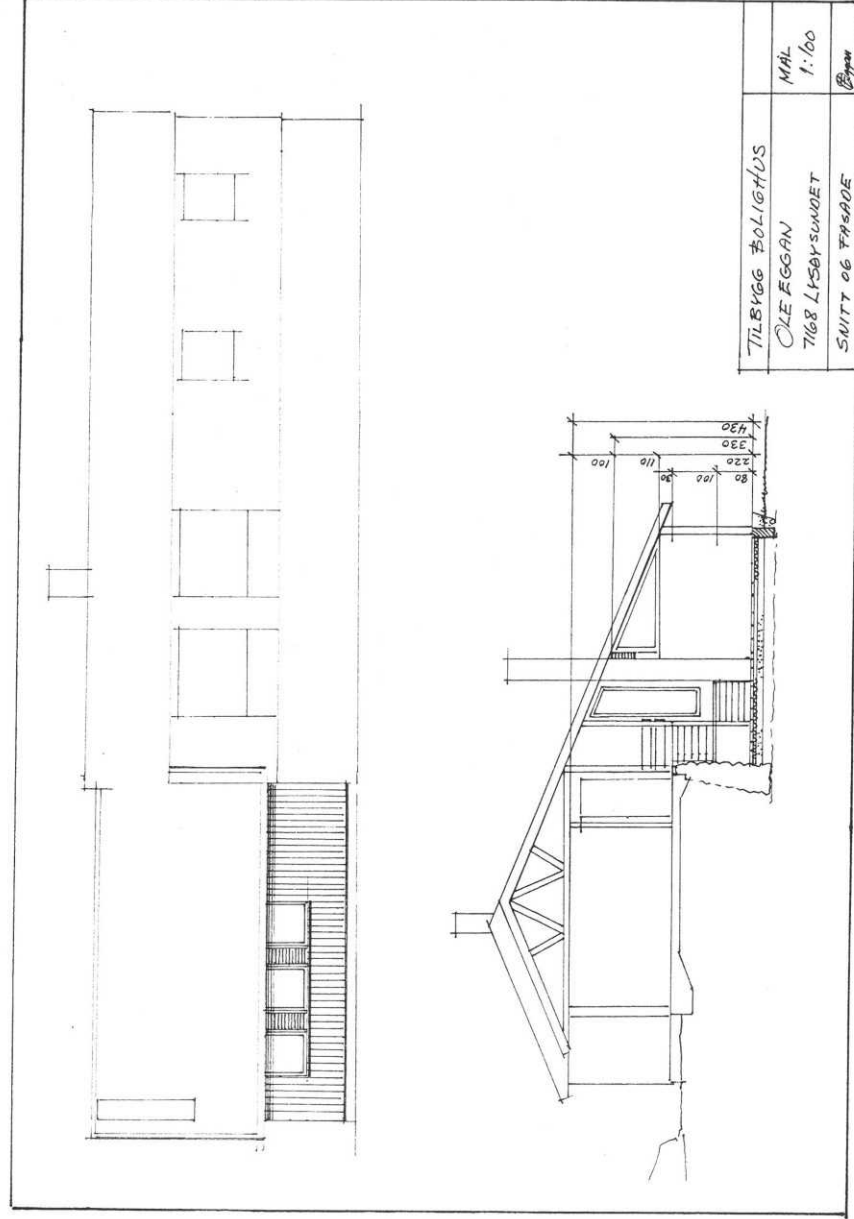
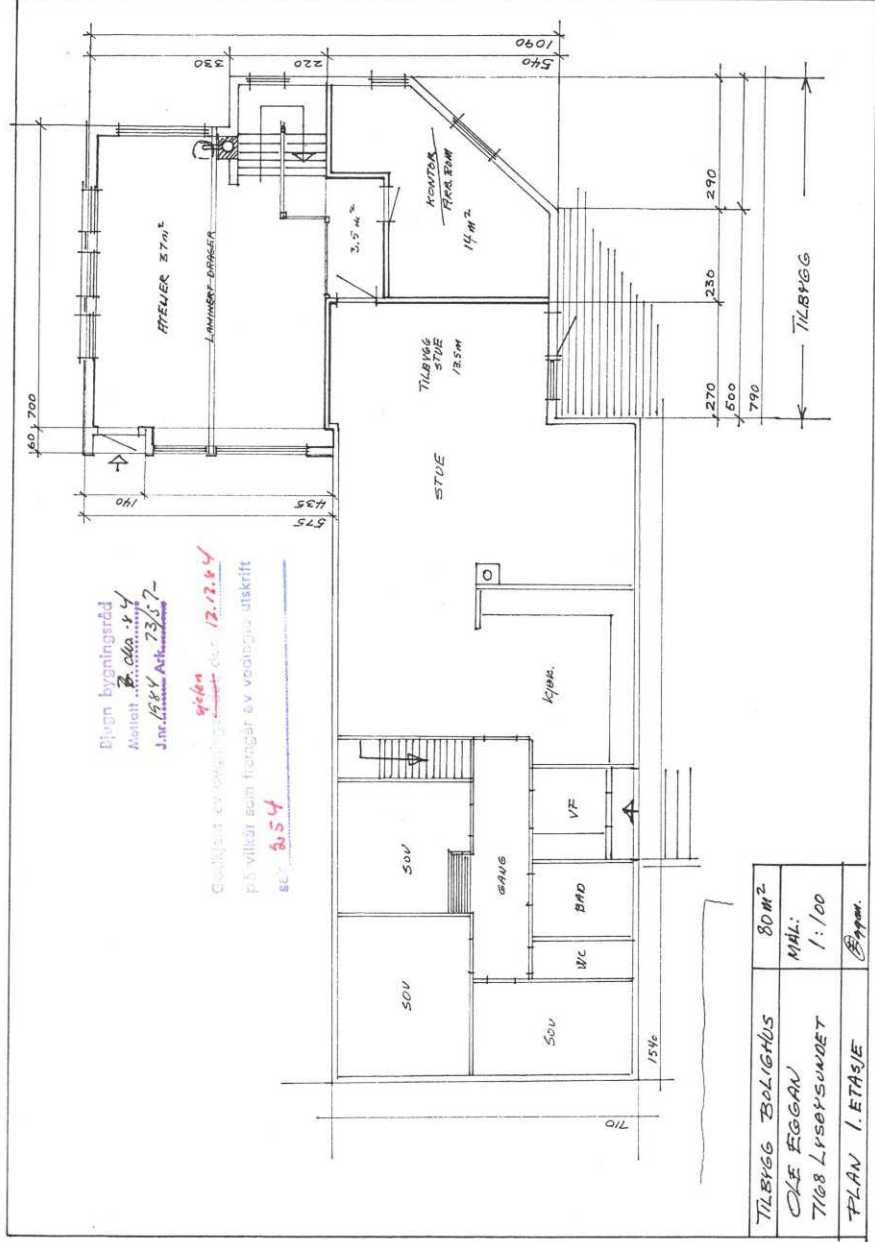

TILBYGG BOLIGTUS
 OLE EGGAN
 TILS LYSEBANKOET
 SVITT - FABRIK 10.10.34

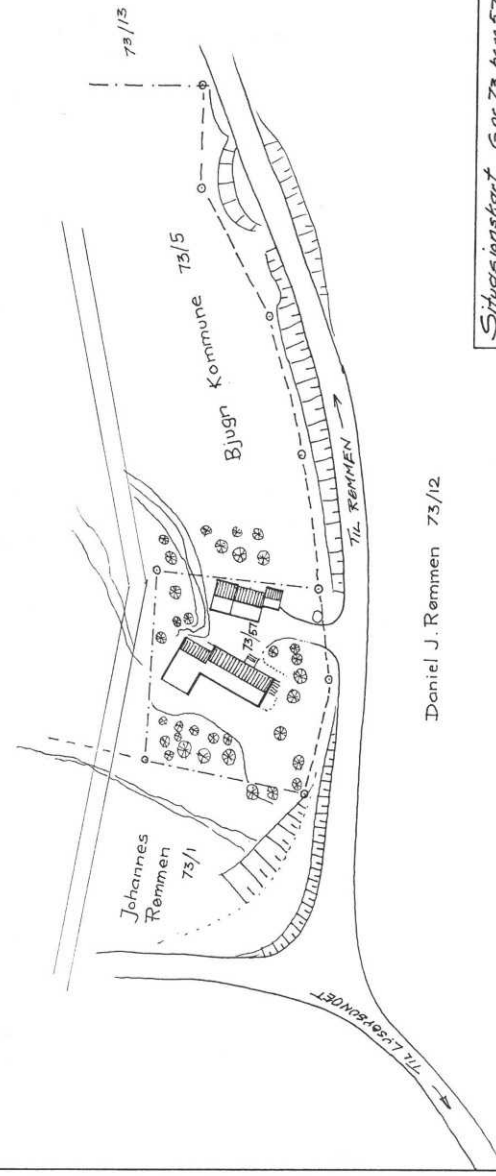
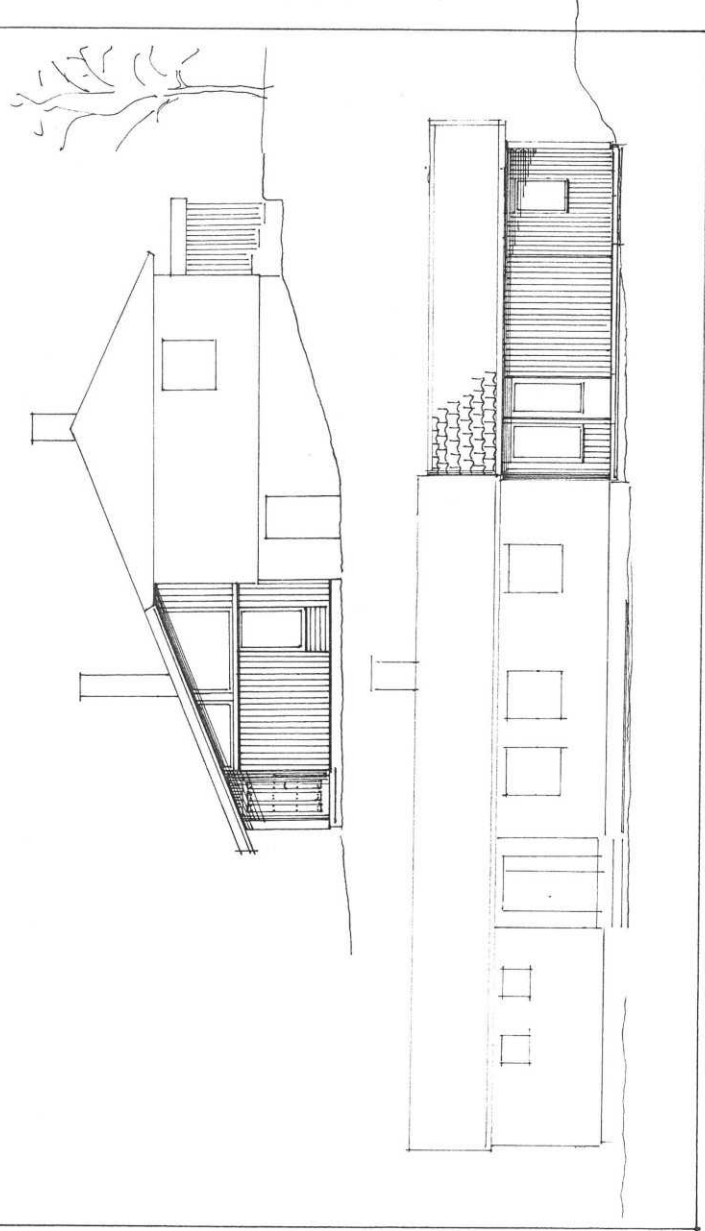

Daniel J. Remmen 73/2

Situasjonskart Snr. 73 br.nr. 57
Ole Eggan 7168 Lysebankoet
Mål 1:1000

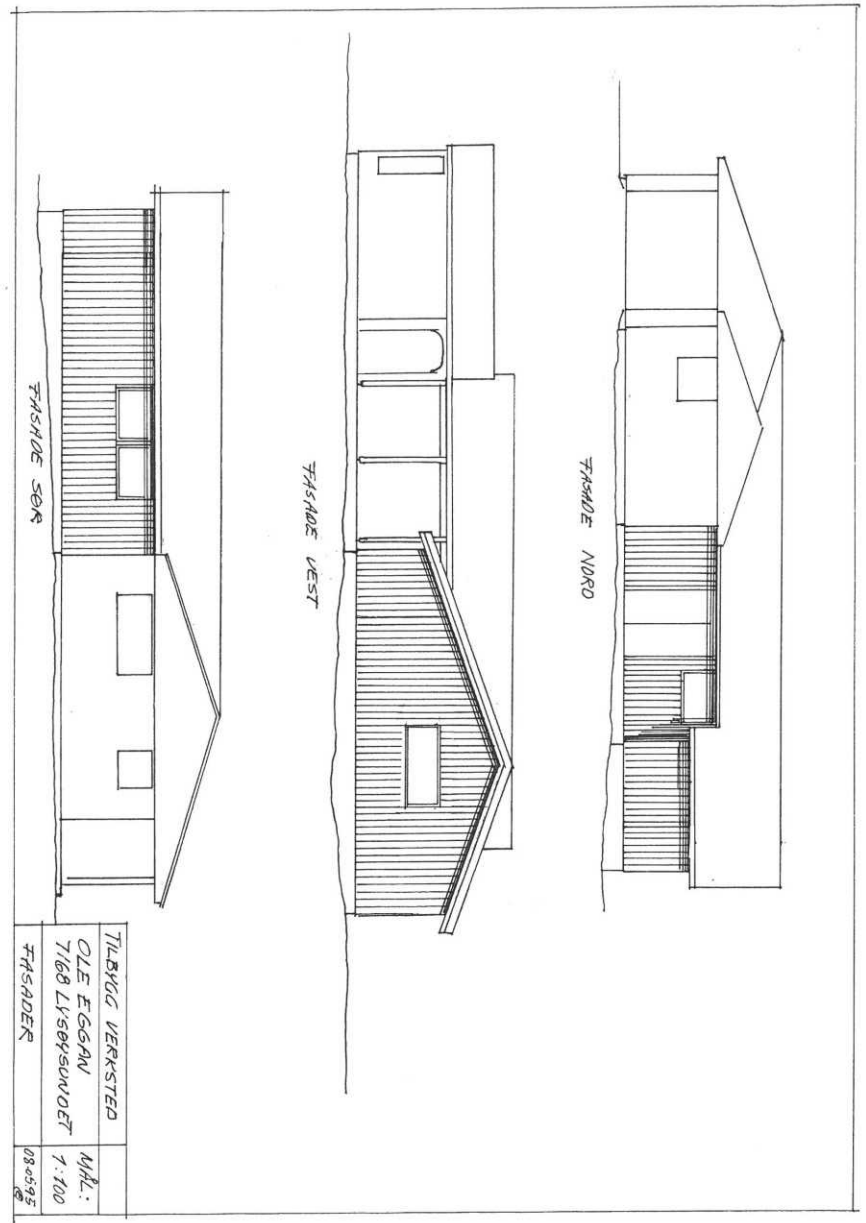
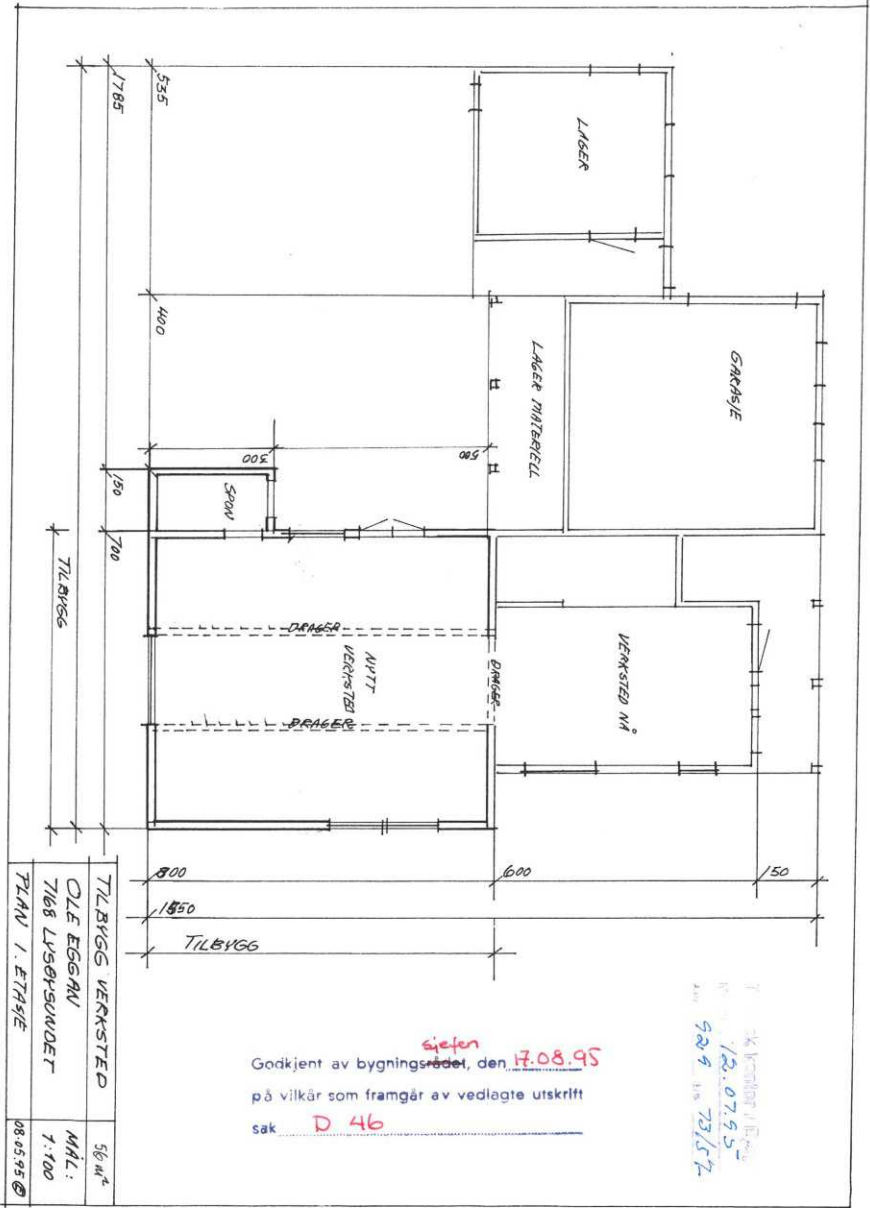

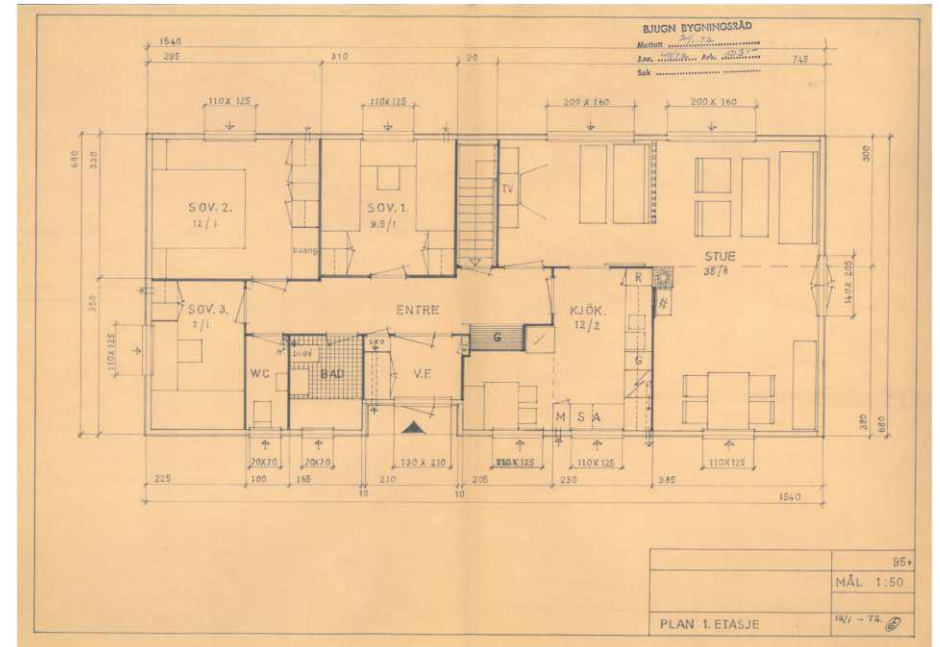
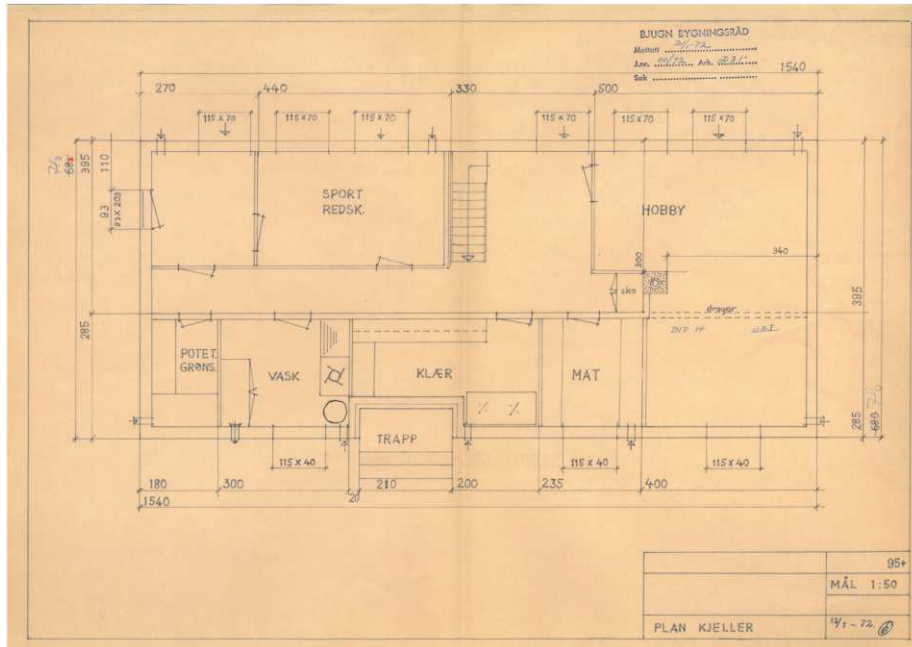

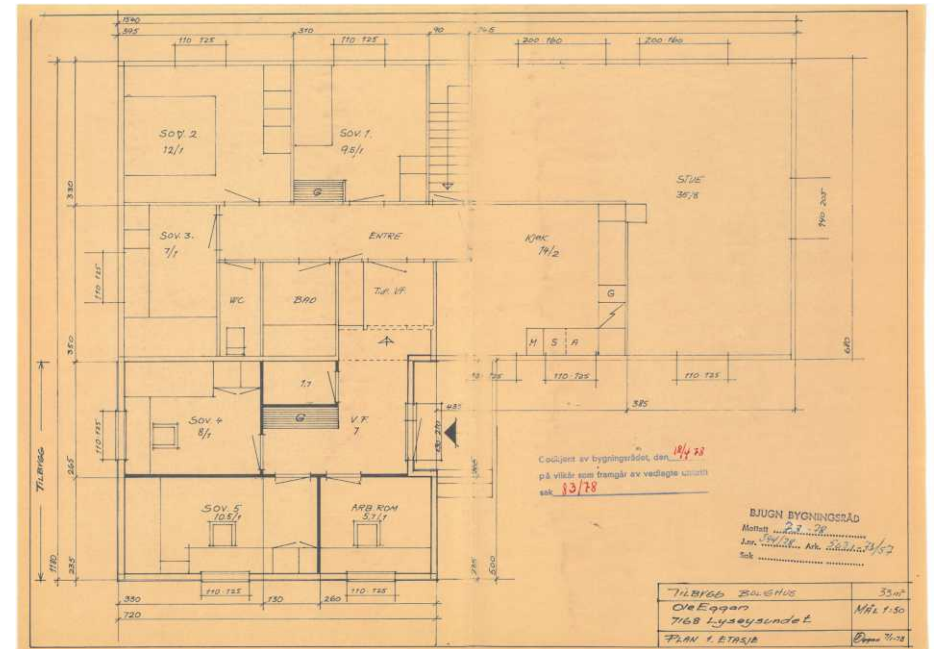
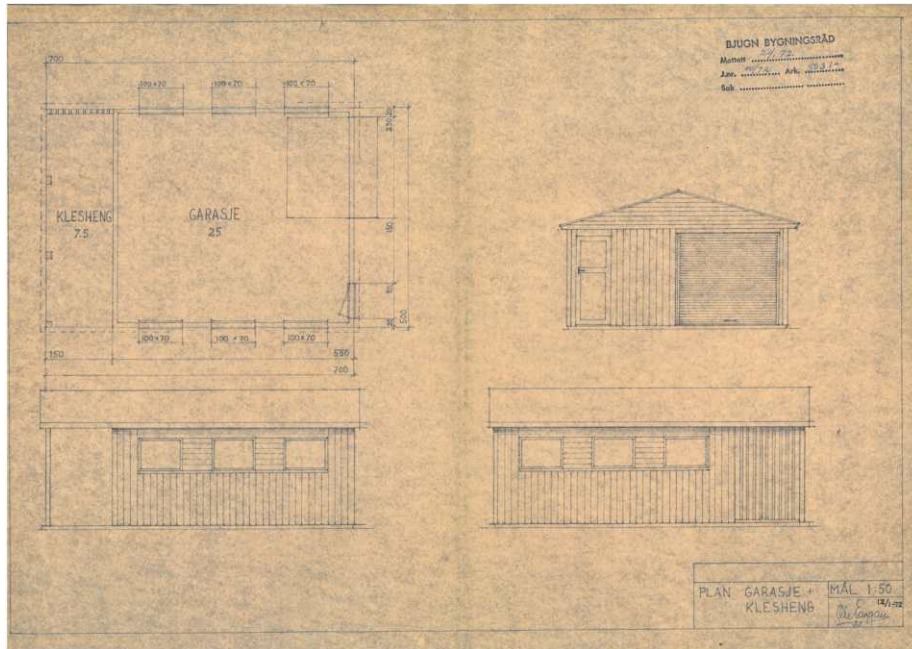

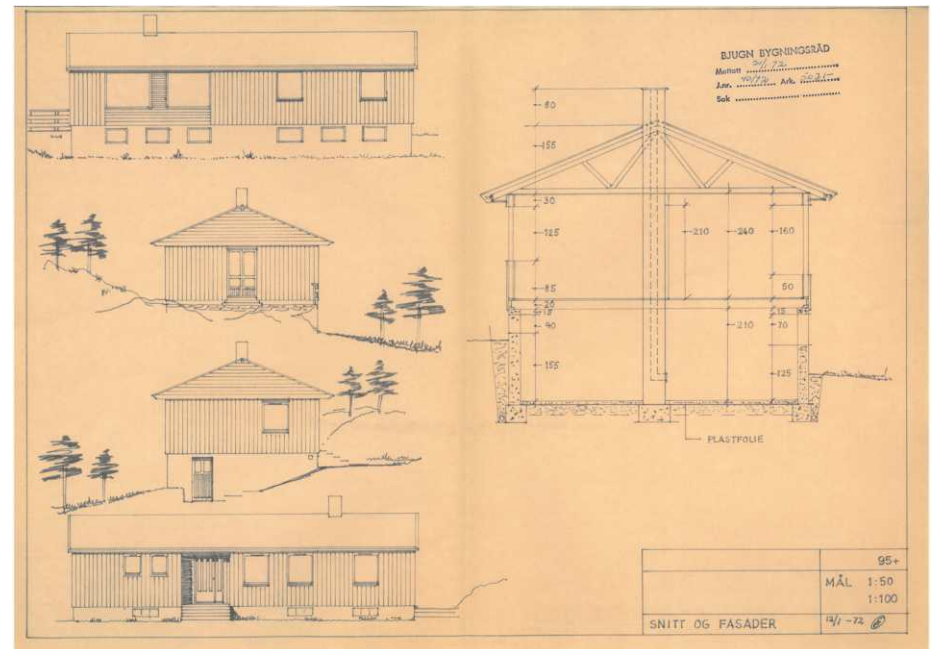
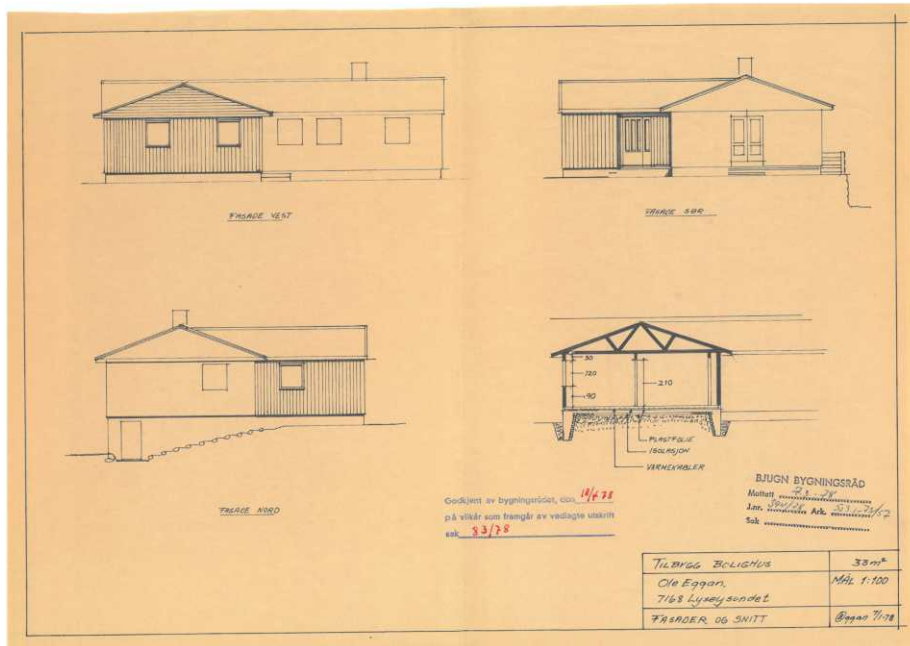

Matrikkelkart og -rapport (tilsvarer målebrev)

Matrikkelenhetens registerbetegnelse og adresse

Matrikkelenhet:	Gårdsnr 73, Bruksnr 57	Kommune:	5057 Ørland
Adresse:		Grunnkrets:	410 Rømmen
Veiadresse:	Rømmesveien 8, gatenr 1309	Valgkrets:	1 Lysøysund
	7168 Lysøysundet	Kirkesogn:	9050304 Bjugn
Oppdatert:	28.09.2019		

Eiendomsopplysninger

Matrikkel:					
Type:	Best. grunneiendom	Tinglyst:	Ja	Reg.landbruksreg.:	Nei
Bruksnavn:	Fagerbu	Matrikkelført:	Ja	Antall teiger:	1
Etableringsdato:	12.04.1972	Har festegrunn:	Nei	Seksjonert:	Nei
Areal:	2 187,5 kvm	Skyld:	0,01		
Arealkilde:	Beregnet Areal				
Arealmerknad:					

Om fullstendighet og nøyaktighet i matrikkelutskriften:

Ambita tar forbehold om at informasjon som hentes fra Matrikkelen kan avvike fra de faktiske forhold, og at grensepunkter mv. kan mangle helt eller delvis eller være feil registrert i Matrikkelen. Ambitas eiendomsutskrift viser arealet som er en geometrisk beregning basert på eiendommens grenselinjer. I de tilfeller grensene er markert som fiktive brukes i stedet oppgitt areal hvis dette finnes i Matrikkelen. Ambita er ikke ansvarlig for tap som oppstår som følge av feil i Eiendomsutskriften.

Ikke tinglyst eierforhold:

Ingen ikke tinglyste eierforhold registrert på matrikkelenheten.

Kulturminner:

Ingen kulturminner registrert på matrikkelenheten.

I Matrikkelen fremgår kun informasjon om fredet kulturminne der det er registrert i Riksantikvarens arkiv på eiendom og bygning. Kulturminner som ikke er registrert i Matrikkelen kan dermed allikevel forekomme på eiendommen. Merk at disse opplysningene ikke omfatter informasjon om eventuell verning / verneklasse for eiendom eller bygningsmasse.

Grunnforurensning:

Ingen grunnforurensning registrert på matrikkelenheten.

I Matrikkelen fremgår kun informasjon om grunnforurensning som eventuelt er registrert på eiendommen i forurensningsmyndighetenes arkiver. Grunnforurensning som ikke er registrert kan dermed allikevel forekomme på eiendommen.

Klage på vedtak i Matrikkelen:

Ingen klage registrert på matrikkelenheten.

Forretninger:					
Type	Dato		Rolle	Matrikkel	Arealendring
Omnummerering	Forretning:	01.01.2020	Mottaker	5057/73/57	0,0
	Matrikkelført:	01.01.2020			
Omnummerering	Forretning:	01.01.2018	Mottaker	5057/73/57	0,0
	Matrikkelført:	01.01.2018			
Oppmålingsforretning	Forretning:	18.04.2013	Avgiver	5057/73/5	-22 628,9
	Matrikkelført:	19.04.2013		5057/73/6	0,0
				5057/73/8	0,0
				5057/73/57	0,0
				5057/94/1	0,0
				1627/73/142	22 628,9
Sammen slåing	Forretning:	16.12.2009	Avgiver	1627/73/59	0,0
	Matrikkelført:	23.12.2009		5057/73/57	0,0
Kartforretning	Forretning:	16.11.2009	Berørt	5057/73/5	0,0
	Matrikkelført:	07.01.2010		5057/73/6	0,0
				5057/73/57	0,0
				5057/93/9	0,0
				5057/94/1	0,0
Grensejustering	Forretning:	29.08.1995	Avgiver	5057/73/5	-412,7
	Matrikkelført:			5057/73/57	412,7
Skylddeling	Forretning:	12.04.1972	Avgiver	5057/73/5	0,0
	Matrikkelført:			5057/73/57	0,0

Bebyggelses arealer mv., antall boenheter**Bygning 1 av 2: Enebolig****Opplysninger om boliger/bruksenheter:**

Adresse	Type	BRA	Kjøkkenkode	Antall rom	Bad	WC
Rømmesveien 8	Bolig					

Bygningsopplysninger:

Næringsgruppe:	Bolig	Bebygd areal:	Rammetillatelse:		
Bygningsstatus:	Tatt i bruk	BRA bolig:	Igangset.till.:		
Energikilde:		BRA annet:	Ferdigattest:		
Oppvarming:		BRA totalt:	Midl. brukstil.:		
Avløp:		Har heis:	Nei		
Vannforsyning:			Tatt i bruk (GAB):		
Bygningsnr:	10644739		Antall boliger:		
			Antall etasjer:		
				1	1

Etasjeopplysninger:

Nr	Ant. boliger	BRA:	Bolig	Annet	Totalt	BTA:	Bolig	Annet	Totalt
H01	1								

Kulturminner:

Ingen kulturminner registrert på bygningen.

Bygning 2 av 2: Garasjeuthus anneks til bolig**Opplysninger om boliger/bruksenheter:**

Adresse	Type	BRA	Kjøkkenkode	Antall rom	Bad	WC
Ingen registrert adresse	Unummerert bruksenhet					

Bygningsopplysninger:

Næringsgruppe:	Annet som ikke er næring	Bebygd areal:	Rammetillatelse:
Bygningsstatus:	Tatt i bruk	BRA bolig:	Igangset.till.:
Energikilde:		BRA annet:	Ferdigattest:
Oppvarming:		BRA totalt:	Midl. brukstil.:
Avløp:		Har heis:	Nei
Vannforsyning:			Tatt i bruk (GAB):
Bygningsnr:	10644747		Antall boliger:
			Antall etasjer:

Etasjeopplysninger:

Ingen etasjeopplysninger registrert på bygningen.

Kulturminner:

Ingen kulturminner registrert på bygningen.

Oversiktskart**Nøyaktighet [standardavvik]**

10 cm eller mindre	201 - 500 cm
11 - 30 cm.	Over 500 cm
31 - 200 cm	Ikke angitt

Hjelpelinjer

— Vannkant Fiktiv / Teigdeler
--- Veikant Punktfeste

Symboler

○ Bygningspunkt
△ Sefrak kulturminne
<small>se ambita.com/sefrak for fargeforklaring</small>

Teig 1 (Hovedteig)

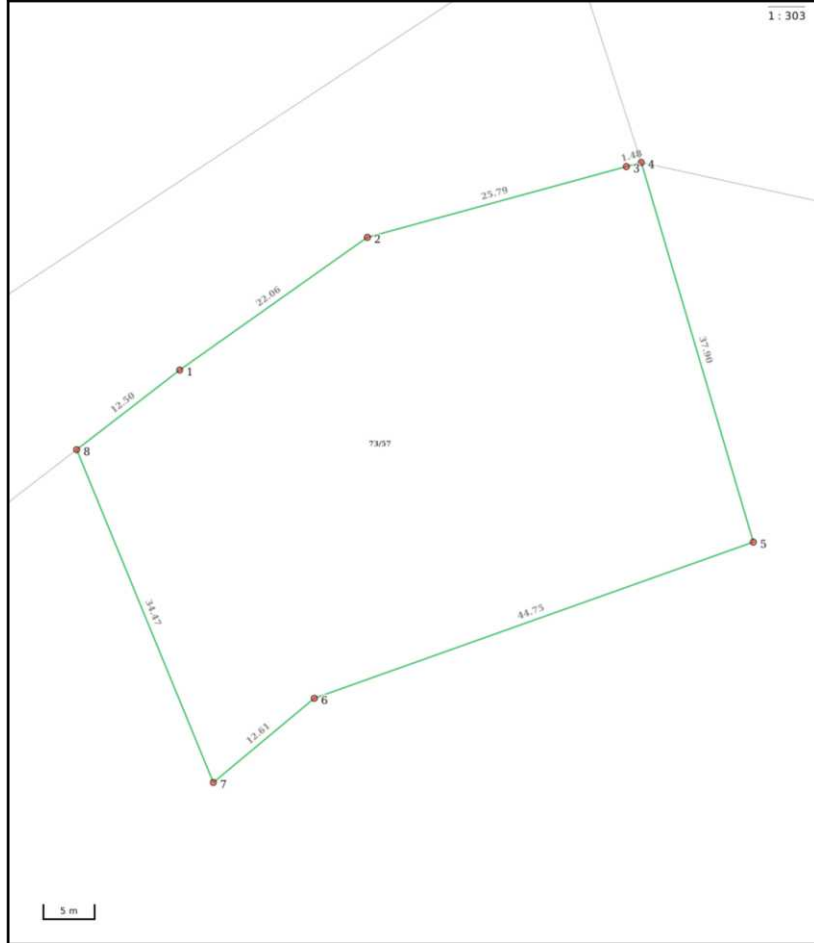

Nøyaktighet [standardavvik]	Hjelpelinjer	Symboler
10 cm eller mindre	— Vannkant	● Bygningspunkt
11 - 30 cm.	— Veikant	▲ Sefrak kulturminne
31 - 200 cm Fiktiv / Teigdeler	<small>se ambita.com/sefrak for fargeforklaring</small>
201 - 500 cm Punktfeste	
Over 500 cm		
Ikke angitt		

Areal og koordinater

Areal: 2 187,50m² Arealmerknad:
 Koordinatsystem: EUREF89 UTM sone 32

Ytre avgrensing

Punkt	Nord	Øst	Lengde ^(*)	Målemetode	Nøyaktighet	Radius	Merke nedsatt i	Hjelpelinje	Grensepunkttype
1	7 083 107,84	543 320,56	22,06m	Terrengmålt	11		Jord	Nei	Rør
2	7 083 122,19	543 337,31	25,79m	Terrengmålt	11		Ikke spesifisert	Nei	Offentlig godkjent grensemerke
3	7 083 131,27	543 361,45	1,48m	Terrengmålt	11		Ikke spesifisert	Nei	Umerket
4	7 083 131,79	543 362,84	37,90m	Terrengmålt	11		Fjell	Nei	Offentlig godkjent grensemerke
5	7 083 096,62	543 376,97	44,75m	GNSS: Fasemåling (Real time kinematic)	10		Fjell	Nei	Offentlig godkjent grensemerke
6	7 083 077,76	543 336,38	12,61m	Terrengmålt: Totalstasjon	14		Fjell	Nei	Bolt
7	7 083 068,82	543 327,48	34,47m	Terrengmålt: Totalstasjon	14		Jord	Nei	Rør
8	7 083 099,32	543 311,42	12,50m	Terrengmålt	11		Jord	Nei	Rør

(*) Lengden fra punktet til neste punkt i rekken.



Bestemmelser og retningslinjer

Kommuneplanens arealdel

2019 – 2031

-jf. plan- og bygningsloven §§ 11-9 til 11-11

Vedlegg 2

Dato:	23.01.2019
Revidert:	21.02.2019
Revidert etter høringen:	26.08.2019
Vedtatt:	05.09.2019
Revidert etter sluttbehandlingen:	05.09.2019

Innhold

Innledning.....	1
Bestemmelsesens virkeområde	1
§ 1 Kommuneplanens forhold til eksisterende planer	1
Fellesbestemmelser.....	3
§ 2 Plankrav	3
§ 3 Grønne verdier	4
§ 4 Kulturhistoriske verdier	4
§ 5 Strandsonen	5
§ 6 Rekkefølgekrav	6
§ 7 Utbyggingsavtaler	7
§ 8 Jordlova	7
Bebyggelse og anlegg	8
§ 9-1 Tilpassing til eksisterende bebyggelse	8
§ 9-2 Vern av kulturminne og kulturmiljø	8
§ 9-3 Grøntareal	10
§ 9-4 Havnivåstigning, flomveger, bekker og overvann	11
§ 9-5 Lek og utomhusopphold	11
§ 9-6 Parkering	13
§ 9-7 Byggegrenser	14
§ 9-8 Arealøkonomi og andre forutsetninger for utbygging	15
§ 9-9 Grad av utnyttning.....	20
§ 9-10 Garasjer	21
§ 9-11 Plassering i høyde og plan	21
§ 9-12 Universell utforming.....	22
§ 9-13 Støy.....	22
§ 9-14 Høyspent	23
Landbruk, natur, friluftsliv og reindrift.....	24
§ 10-1 LNFR-område.....	24
§ 10-2 eksisterende bebyggelse i LNFR-område	26
§ 10-3 Tiltak i 100-metersbeltet langs sjøen i LNFR-område	27
§ 10-4 Massedeponi og annen vesentlig terrengheving	27
§ 10-5 Masseuttak og annen vesentlig senking av terreng.....	28
Sjø og vassdrag	29
§ 11-1 Kystverket.....	29

§ 11-2 Bruk og vern av sjø og vassdrag med tilhørende strandsone	30
Hensynssoner for fare, sikring og støy	32
§ 12-1 Ras og skred.....	32
§ 12-2 Høyspent	33
§ 12-3 Skytebaner.....	33
§ 12-4 Damanlegg.....	33
§ 12-5 Flomsoner.....	33
§ 12-6 Støy.....	34
§ 12-7 Forsvaret.....	34
§ 12-8 Sikringssoner for drikkevann	34
§ 13 Gjennomføringssoner.....	35
§ 14 Sone H720_10 Bjugn fjorden.....	35
Andre retningslinjer for saksbehandling	36
Vedlegg.....	39

Innledning

Kommuneplanens arealdel består av en planbeskrivelse, plankart, bestemmelser og retningslinjer, konsekvensutredning og ROS-analyse. Bestemmelsene og plankartet har juridisk virkning og avklarar krav til arealbruken i kommunen for bruk i planprosesser, og ved vurdering av byggesak.

Planbeskrivelsen kan bidra til bedre forståelse av plankart og bestemmelser. Retningslinjene gir nærmere avklaring av hvilke hensyn og forhold som skal dokumenteres og vurderes ved plansak- og byggesaksbehandling.

Bestemmelsene er i dette dokumentet plassert i grå tekstbokser, og er på den måten adskilt fra retningslinjene.

Bestemmelsenes virkeområde

§ 1 Kommuneplanens forhold til eksisterende planer

Tidligere godkjente reguleringsplaner, bebyggelsesplaner inkl. godkjente strandplaner og disposisjonsplaner, skal fortsatt legges til grunn for kommunens byggesaksbehandling. Ved motstrid mellom tidligere vedtatte planer og kommuneplanen, skal kommuneplanens bestemmelser vike, så lenge annet ikke er bestemt her i bestemmelsene.

Kommuneplanens arealdel skal gjelde foran vedtatte reguleringsplaner, der nye hensynssoner er lagt til etter at reguleringsplanen ble vedtatt.

For noen få områder gis kommuneplanens arealdel forrang. Dette gjelder:

Plan:	Endring:
Del av reguleringsplan for Lysøy gård, plan- id. nr. 16270048, i kommuneplanens arealdel merket som område for boligbygging B6, B20 og B21.	Det er motstrid mellom arealformål i gjeldende reguleringsplan og boligområde B6, B20 og B21. Hele arealet B6, B20 og B21 må reguleres før utbygging.
Del av reguleringsplan for Stuanes, plan-id. nr. 16270096, i kommuneplanens arealdel merket som område for boligbygging B5.	Det er motstrid mellom arealformål i gjeldende reguleringsplan og boligområde B5. Hele areal B5 må reguleres på nytt før utbygging.
Del av reguleringsplan for Tussegrend-Storkammen, plan-id. nr. 16270103, i kommuneplanens arealdel merket som område for boligbygging B10.	Det er motstrid mellom arealformål i gjeldende reguleringsplan og boligområde B10. Hele areal B10 må reguleres på nytt før utbygging.

Reguleringsplan for Myrmo, plan-id: 16270124	Det er motstrid mellom arealformål i gjeldende reguleringsplan for Myrmo og plankartet i kommuneplanens arealdel. Området må reguleres på nytt før utbygging.
Reguleringsplan for Bekkfare, plan-id 16270131	Det er motstrid mellom arealformål i gjeldende reguleringsplan for Bekkfare og plankartet i kommuneplanens arealdel. Området må reguleres på nytt før utbygging.
Reguleringsplan for Trettvika industriområde, plan-id 16270068	Det er motstrid mellom arealformål i gjeldende reguleringsplan for Trettvika og plankartet i kommuneplanens arealdel. Området må reguleres på nytt før utbygging.
«Disposisjonsplan for Varghiet, gnr. 38, bnr. 8, gnr. 41, bnr. 2, 3, 30 og 31 i Bjugn kommune» godkjent av Fylkesmannen i Sør-Trøndelag 29.07.1975	Ved motstrid skal disposisjonsplanen vike.
«Disposisjonsplan for del av Varghifjellet gnr. 41, bnr. 75 m/fl. i Bjugn kommune» godkjent av Fylkesmannen i Sør-Trøndelag 27.11.1980	Ved motstrid skal disposisjonsplanen vike

Dersom det i planperioden oppstår ønske om mindre enkeltstående tiltak til annet formål enn kommuneplanens arealdel forutsetter kan det søkes om dispensasjon, jf. pbl. kapittel 19 fra arealformålet. Slik søknad må være skriftlig, konkret, begrunnet og underskrevet. Slik søknad vil bli gjenstand for en krevende saksbehandling, der høringsrutinene ofte vil ta noe tid. Utgifter til behandling av dispensasjonssøknader betales av tiltakshaver/søker, i henhold til vårt gebyrregulativ.

Dersom det i planperioden oppstår ønske om tiltak til annet formål enn kommuneplanens arealdel forutsetter - og dette tiltaket ikke er enkeltstående, eller der enkeltstående tiltak kan få vesentlig betydning for miljø og samfunn - kan kommunen vurdere om områderegulering jf. pbl. § 12-2 kan være aktuelt.

2

Fellesbestemmelser

§ 2 Plankrav

For alle områder for bebyggelse og anlegg, samferdsel og teknisk infrastruktur, Forsvaret, samt bruk og vern av sjø og vassdrag med tilhørende strandsone er det krav om regulering før tiltak jf. plan- og bygningslovens § 1-6. Arealplanleggingen skal bidra til å fremme god folkehelse.

Mindre tiltak unntas fra plankravet og tillates etter ordinær byggesaksbehandling, dersom tiltakene er i tråd med arealformål og øvrige bestemmelser i kommuneplanens arealdel.

For tiltak unntatt fra søknadsplikt jf. plan- og bygningsloven § 20-5, 20-6, 20-7 og 20-8 er det ikke nødvendig med reguleringsplan.

Virkemidler for å fremme god folkehelse kan *blant annet* være universell utforming, miljøfaktorer som støy og luftkvalitet, solforhold, samt tilgang til grøntområder og sosiale møteplasser.

Første ledd favner alle arealformål jf. plan- og bygningsloven § 11-7, med unntak av LNFR og grønstruktur.

Unntaket i 2. ledd forutsetter en konkret vurdering av tiltakets størrelse og konsekvens. Tiltak på og ved eksisterende bygninger vil regelmessig bli vurdert å komme inn under denne praktisk viktige bestemmelsen.

Unntaket i 3. ledd vil gjelde blant annet mindre tiltak på bebygd eiendom og tiltak som er underlagt konsesjonsbehandling dersom alle relevante sider av tiltaket er vurdert av konsesjonsmyndigheten samt militære anlegg som er erklært hemmelige.

Søknad om tillatelse til tiltak for utbygging uten at plankravet er oppfylt, vil bli møtt med en streng vurdering jf. plan- og bygningsloven kapittel 19. Søknad om dispensasjon fra plankravet vil bli underlagt en særlig streng vurdering der det ved tiltaket oppstår en gruppehusbebyggelse på fem hus eller mer.

Departementet kan jf. pbl. § 6-4 tredje ledd vedta at endelig konsesjon til kraftproduksjon etter energiloven, vannressursloven eller vassdragsreguleringsloven uten videre skal ha virkning som statlig arealplan. Slikt vedtak ble fattet for Storheia vindkraftverk i 2013.

3

§ 3 Grønne verdier

Sammenhengende grøntdrag, grønne lunger, turveier og områder for lek og rekreasjon skal ivaretas og styrkes.

Langs vassdrag skal naturverdier, landskap og friluftslivsinteresser ivaretas. Langs alle vassdrag med årssikker vannføring og ferskvannsføremster skal det opprettholdes og om mulig utvikles et naturlig vegetasjonbelte som ivaretar viktige økologiske funksjoner, motvirker erosjon og tjener flomsikring og friluftsliv. Generell grønn kantsoner bør minimum være 10 meter innenfor byggeområder og 50 meter innenfor LNFR-områder.

I alle byggeområder skal det ved regulering foreligge vurderinger av biologisk mangfold, grønnsstruktur, landskap og friluftsliv. Alle planforslag som berører natur skal vurderes etter naturmangfoldloven kapittel II. Vurdering knyttet til grønne verdier skal inngå i planbeskrivelsen. Reguleringsplaner skal vise hvordan disse verdiene skal ivaretas.

§ 4 Kulturhistoriske verdier

I alle byggeområder skal det ved regulering foreligge en vurdering av kulturhistoriske verdier. Vurderingene skal inngå i planbeskrivelsen.

Reguleringsplanen skal vise hvilke verdier som skal sikres for ettertiden, og hvordan dette skal oppnås.

Kommunen har ikke full oversikt over hvor synlige og skjulte kulturminner finnes. Dette gjør at den enkelte reguleringsplan må sendes til fylkeskommunen som høringsinstans for behandling og uttalelse. Reguleringsplan med utbyggsområde i sjø må sendes til NTNU Vitenskapsmuseet, dette gjelder også for tiltak som ikke fremmes gjennom reguleringsplaner, som for eksempel mudrings- og dumpingsarbeider.

4

§ 5 Strandsone

I 100-metersbeltet fra strandlinjen langs sjø er det i henhold til pbl. § 1-8 forbudt med tiltak. Forbudet gjelder ikke der annen byggegrense fremgår av gjeldende reguleringsplan, eller av kommuneplanens arealdel.

Langs sjøen er det delvis fastsatt egne byggegrenser som fremkommer av plankartet. Mellom denne byggegrensen og sjøen gjelder samme bygge- og deleforbud som i plan- og bygningslovens § 1-8 andre ledd.

Ved detaljregulering av byggeområder ved sjø og vassdrag skal byggegrense mot sjø/vassdrag konkret vurderes. Ved vurderingen skal det tas særlig hensyn til natur- og kulturmiljø, friluftsliv, landskap om andre allmenne interesser.

Der reguleringsplan er vedtatt uten at det er konkret vedtatt en byggegrense mot sjø, går byggegrense mot sjø i arealformålsgrensen for det enkelte utbyggsområdet. Dette leddet gjelder ikke for følgende reguleringsplaner:

16270078 Berget Hytteområdet, 16270072 Dybfestvåg havn, 16270039 Karlestrand gård, 16270094 Leikvang hytteområdet, 16270055 Mølnargården, 16270022 Tønnevik, 16270009 Valsneset, 16270118 Vågan.

Mindre byggetiltak for å fremme friluftslivet kan likevel tillates så fremt viktige økologiske funksjoner i strandsone og kantsoner ved vann og vassdrag blir ivaretatt.

Tiltak på landområder inn mot fiskerihavner skal forelegges Kystverket for vurdering, før søknad leveres kommunen.

Det generelle byggeforbudet jf. pbl. § 1-8 i 100- metersbeltet mot sjøen er i store deler av kommunen erstattet av inntegnet byggegrense med samme avstand til sjøen. Dette har først og fremst pedagogisk betydning – ved at linjen her vil minne den enkelte på hvor «grensen» går. Der det er inntegnet byggegrense ved sjø som er nærmere strandlinja enn 100 meter, eller byggegrense mot vann og vassdrag, har byggegrensen selvstendig juridisk betydning.

Byggetiltak for å fremme friluftslivet kan for eksempel være benker og bord, gapahuk med bålplate, badeflate m.v. Disse må i tilfelle være åpne for alle, og omsøkes på vanlig måte.

Forvaltningspraksis tilsier at det skal svært lite til før tiltaksbegrepet i pbl. § 1-6 er oppfylt i 100-metersbeltet mot sjø.

Vi har utarbeidet et temanotat for strandsoneforvaltning med et arbeidskart, der vi har registrert og vurdert vår kystlinje. I dette kartet har vi søkt å samle opplysninger og synliggjøre hvor mye av strandsone som er bebygd, og vurdert hvilke hensyn som eventuelt gjør seg gjeldende ved fremtidig arealplanlegging og utbygging. Dette kartet vil regelmessig bli brukt som kunnskapsgrunnlag ved planarbeid og ved byggesaksbehandling. Som det fremkommer av strandsonenotatet, se planvedlegg

5

nr. 5, har vi vurdert vår strandsone konkret i forhold til Statlige planretningslinjer (for differensiert forvaltning av strandsonen langs sjø).

I arbeidskartet og det tilhørende temanotatet er det skilt mellom grønt, gult og rødt forvaltningsnivå:

Grønt forvaltningsnivå: Tiltak akseptabelt

Gult forvaltningsnivå: Tiltak mulig

Rødt forvaltningsnivå: Restriktiv til tiltak, streng håndhevelse.

§ 6 Rekkefølgekrav

Område avsatt til utbygging kan ikke bygges ut før tekniske anlegg for vann, avløp, elektrisitetsforsyning og veier er ferdig opparbeidet.

Denne bestemmelsen kan fravikes ved inngåelse av utbyggingsavtale, se § 7.

Ved planarbeid for områder satt av til bebyggelse og anlegg skal kapasiteten i offentlig infrastruktur vurderes. Dette gjelder både sosial og teknisk infrastruktur, som for eksempel barnehager, skoler, helsetjenester, sosiale tjenester, grøntområder, idrettsanlegg, veier, fortau, gang- og sykkelstier, vannforsyning, avløp, elektrisitetsforsyning m.v. Vurderingene skal fremkomme av planbeskrivelsen.

Ved behandling av reguleringsplan kan kommunen bestemme at området ikke kan bygges ut før nødvendig kapasitet i sosial infrastruktur er sikret. Sosial infrastruktur kan for eksempel være barnehage, skole, sykehjem eller tilsvarende tjenester som det offentlige i medhold av lov er forpliktet til å skaffe til veie.

Kommunen vil ved utarbeidelsen av alle nye reguleringsplaner vurdere hvilken infrastruktur som skal være på plass på hvilket tidspunkt. Rekkefølgekrav om sosial og teknisk infrastruktur kan også fremkomme for infrastruktur utenfor planområdet.

Konkrete rekkefølgekrav knyttet til teknisk infrastruktur vil noen ganger fremstå som effektive hinder for igangsetting. Krav til teknisk infrastruktur vil regelmessig danne utgangspunkt for forhandlinger om utbyggingsavtale.

§ 7 Utbyggingsavtaler

Kommunen kan kreve utbyggingsavtale om fordeling av kostnader og ansvar for nødvendig infrastruktur før søknad om byggetillatelse kan behandles. Nødvendig infrastruktur kan blant annet være veier, turveier, gang- og sykkelstier, grøntarealer, lekeplasser, vann og avløpsledninger, kummer, skilting, belysning, støyskjermer og lignende.

Alle kostnader knyttet til utforming av utbyggingsavtale skal betales av utbygger.

Prinsippvedtak om bruk av utbyggingsavtaler ble vedtatt i 2013, se vedlegg nr. 5. Forhandlinger om, og inngåelse av, utbyggingsavtaler er strengt regelbundet, og medfører betydelige kostnader blant annet til publisering. Departementet har utarbeidet en veileder som vil bli benyttet ved forhandlinger om utbyggingsavtaler: http://www.regjeringen.no/Upload/KRD/Vedlegg/BOBY/Utbyggingsavtaler/281000-veileder_utbyggingsavtaler_bm2.pdf

Dersom kommunen på bakgrunn av bestemmelser i reguleringsplanen ønsker å forhandle med utbygger om planens oppfyllelse, og dette er knyttet til kommunens vurdering av søknad om tiltak, må forhandlinger og avtaleslutning følge de materielle og formelle krav som stilles til utbyggingsavtaler. Utbygger kan i unntakstilfelle tilbys innbetaling til fond, til avsetning til fremtidig oppfyllelse av rekkefølgekrav. Dette bør kun tilbys dersom realisering av alle krav fremstår som urimelig tyngende i forhold til utbyggingens art og omfang. Kommunen må øremerke slike innbetalinger slik at pengene ikke kan benyttes til andre tiltak.

Utbyggingsavtale skal bygge på reguleringsplan og slik avtale kan ikke inngås før reguleringsplanen for det aktuelle området er endelig vedtatt.

§ 8 Jordlova

Jordlova gjelder også for de landbruksarealer som i kommuneplanens arealdel eller i reguleringsplan er satt av til utbygging, så lenge omdisponering ikke er igangsatt/gjennomført.

Forbudet mot omdisponering i jordlova § 9 og deling i jordlova § 12 gjelder frem til reguleringsplan er vedtatt.

Først må arealet reguleres, så omdisponeres ved utbygging. Dersom det gis dispensasjon fra plankravet i § 2 for konkret utbygging, må tiltaket også vurderes jf. jordlova §§ 9 og 12.

Bebyggelse og anlegg

§ 9-1 Tilpassing til eksisterende bebyggelse

Nye bygninger på bebygd eiendom, eller påbygg, underbygg og tilbygg til eksisterende bygninger, må tilpasses eksisterende bebyggelse med tanke på utforming og ved valg av bygningsmaterialer.

Det vil ofte være tilstrekkelig med enkel harmonisering ved at nybygg får samme kledning, taktype, takvinkel og annen detaljering som eksisterende bebyggelse. Tilpasning kan også bety en bevisst bruk av kontrasterende utforming og materialer. Det siste alternativet er mer utfordrende for den som prosjekterer. Dette er en regel som er i nær slekt med plan- og bygningsloven §§ 29-2 og 31-1.

Ved utforming av reguleringsplaner vil det konkret bli tatt stilling til i hvilken grad slike estetiske valg skal bli opp til den enkelte, og i hvilken grad dette skal søkes regulert. Ved planarbeid må det vurderes i hvilken grad eksisterende bebyggelse i planområde bør tillegges betydelig vekt ved utforming av regler av estetisk karakter.

§ 9-2 Vern av kulturminne og kulturmiljø

Tiltak ved, i, på, eller nær verneverdig kulturminne eller kulturmiljø, skal ha en utforming som sikrer at tiltaket ikke truer de iboende særlige kvaliteter i kulturminne/kulturmiljø.

Hensynssone H570 1

Av plankartet fremkommer det en hensynssone for kulturminner ved Bjugn kirke. I denne sonen er det eksisterende enkeltbygninger og bygningsmiljø med verneverdi, som vil bli vurdert ved ethvert nytt tiltak. Ved byggesaksbehandling vil det bli vektlagt at kulturminnene som enkeltobjekter og del av kulturmiljø bør vedlikeholdes, istandsettes og i størst mulig grad bevares. Nye byggetiltak i hensynssonen bør forholde seg til eksisterende bebyggelsesstruktur og primært *underordnes* kulturminnet/kulturmiljøet. Tilstrekkelig avstand til kulturminnet bør vektlegges, dette er særlig viktig i forhold til Bjugn kirke fordi kirkes særstilling som landemerke, både for vegfarende og sjøfarende, bør opprettholdes.

Ved søknad om tillatelse til tiltak innenfor området, vil det regelmessig bli bedt om at søknaden beskriver hvordan omsøkt tiltak vil virke inn på kulturminnets/kulturmiljøets kvaliteter.

Hensynssone H570 2

Av plankartet fremkommer det en hensynssone for kulturminner ved Hegvik kirke. Hegvik kirke er en listeført kirke av nasjonal verdi. Ved vedlikehold og utbedringer

8

bør fasadeuttrykk og konstruksjoner bevares. Fasadeelementer som vinduer, dører, kledning, taktekking, samt overflatebehandling bør så langt som mulig bevares i sin opprinnelige tilstand. Ved nødvendig utskiftning brukes samme type materiale som originalt. Alle tiltak skal forelegges kulturminnemyndigheten jf. rundskriv T-3/2000(kirkerundskrivet). I spredt bebygde områder er det ikke tillatt med bebyggelse nærmere kirken enn 60 meter, uten tillatelse fra departementet (biskopen) jf. kirkeloven § 21 femte ledd. Ved all planlegging av tiltak i kirkens nære omgivelser skal det tas hensyn til kirkens plassering og virkning i landskapet. Alle saker som angår kirker skal behandles av kirkelig myndighet etter kirkeloven. Saker som medfører inngrep i den listeførte kirken skal behandles av Riksantikvaren. Saker som angår omgivelsene til den listeførte kirken skal sendes fylkeskommunen for rådgivning.

Meldeplikt

Kulturminnelovens meldeplikt vedrørende fornminnefunn i grunnen gjelder for hele kommunen. Ved planarbeid og byggesaksbehandling vil oppdatert datasett med kulturminner fra den nasjonale kulturminnebase Askeladden <http://www.kulturminnesok.no/> være en viktig del av kommunens beslutningsgrunnlag, for å sikre at hensynet til kulturminner ivaretas. På bakgrunn av usikkerhet knyttet til hvor synlige og usynlige kulturminner finnes er det særlig viktig at alle planforslag sendes Trøndelag Fylkeskommune og Sametinget, første gang ved planoppstart.

Forbud mot inngrep

Vi minner om forbudet mot inngrep i og ved de kulturminner som er automatisk fredet jf. kulturminneloven § 4. Dette forbudet skal ivaretas med særlig aktsomhet ved all saksbehandling. Tiltak i/ved kulturminner som er fredet ved vedtak eller automatisk fredet, kan ikke tillates uten tillatelse fra kulturmyndigheten. Dersom det først viser seg mens arbeidet er i gang at tiltaket vil virke inn på et fredet kulturminne, må arbeidet straks stanses og melding sendes til kulturminnemyndigheten, med kopi til kommunen som byggesaksmyndighet.

Høring og vurdering

Kulturminneloven § 25 andre ledd forutsetter at alle søknader om tiltak som gjelder riving eller vesentlig endring av byggverk oppført før 1850 skal oversendes fylkeskommunen for vurdering. I praksis betyr dette at de fleste tiltak knyttet til bygninger fra 1850, eller tidligere, må sendes over. Dersom byggverket kan være noe yngre, men datering er usikker, skal også disse søknadene sendes over for vurdering. Vedtak om riving eller vesentlig endring av slike byggverk og anlegg skal umiddelbart sendes fylkeskommunen, dersom de har uttalt seg mot riving eller vesentlig endring. Fylkeskommunen kan klage på slike vedtak med hjemmel i pbl. § 1-9 3. ledd.

Også for byggverk som sikkert er oppført etter 1850 skal saksbehandler vurdere byggverkets verneverdi. I den grad kommunen har behov for rådgivning knyttet til

9

saksbehandling for slike bygg, kan også slike saker oversendes til fylkeskommunen med anmodning om hjelp til vurdering av antikvariske/kulturhistoriske verdier.

Kommunen vil i sin saksbehandling verdsette fylkeskommunens vurdering av det enkelte tiltak, men vektning av verneverdi opp mot andre interesser skal avgjøres av kommunen.

Enkeltbygg, eller områder, som vurderes som verneverdig kan i reguleringsplan avsettes til formål bevaring. Bestemmelser i reguleringsplan bør i størst mulig grad utformes slik at de får en klart avgrenset juridisk betydning og konsekvens for bygget og dets eier.

Ved byggesaksbehandling er det særlig viktig at eldre bygninger og anlegg blir godt dokumentert før igangsetting av riving eller omfattende ombygging, tilbygg eller påbygg. Plantegninger og fotografier vil regelmessig etterspørres av alle fasader og av interiøret i alle rom.

§ 9-3 Grøntareal

Ved all utbygging skal minimum 10 % av tomtearealet opparbeides som grøntareal. Dette gjelder ikke tiltak på areal satt av til naust- og industriområde.

Dette er en regel det sjelden vil være vanskelig å oppfylle. Regelen er først og fremst motivert ut fra et ønske om pene uteområder der arealet er satt av til ulike næringsformål. Spesielt ved forretninger og kontorer er det viktig for inntrykket man får av området dersom enkelte grønne rabatter blir etablert.

For eiendommer til boligformål vil areal for lek og utomhusopphold regelmessig tilfredsstillende også denne bestemmelsen.

10

§ 9-4 Havnivåstigning, flomveger, bekker og overvann

Nybygg skal legge topp gulvnivå i laveste etasje på minimum høydekote NN 2000 +3,0 meter. Dette gjelder ikke bygg som er spesielt utrustet for å kunne ligge under havnivå eller grunnvannsspeil.

Naturlige flomveger skal i størst mulig grad bevares. Der det er behov for det skal det settes av areal til nye flomveger.

Bekker skal i størst mulig grad bevares og/eller tilbakeføres til tidligere naturlig tilstand.

Ved utbygging skal overvann håndteres lokalt innen egen eiendom eller innen planområdet. Ved reguleringsplan skal det foreligge VA-plan som også omfatter håndtering av overvann.

Første ledd er tatt med på grunn av forventet havnivåstigning som følge av klimaendringer.

Tredje ledd forutsetter en vurdering av hva naturtilstanden er, og er ikke til hinder for endring dersom endringen vurderes som god etter en samlet vurdering.

Fjerde ledd er ikke til hinder for at overvann ledes bort, for eksempel til infiltrering eller sjøutslipp.

§ 9-5 Lek og utomhusopphold

I alle områder for boligbebyggelse skal det pr. boenhet avsettes minimum 25 m² til fellesareal for lek. Samlet areal for utomhusopphold må minimum være 50 m² pr. boenhet.

Områder for lek og utomhusopphold skal være sikret mot forurensing, støy, trafikkfare og annen helsefare. Områdene skal ha gode sol- og lysforhold. Areal brattere enn 1:3 eller smalere enn 10 meter, regnes ikke med i beregning av minimumsareal for lek. Brattere/småere areal kan likevel regnes med dersom det kan dokumenteres at arealet nettopp på grunn av sin beskaffenhet er særlig egnet til lek.

Minimum 50 % av areal til lek og utomhusopphold skal være universelt utformet.

Fellesareal for lek skal være opparbeidet, og klar til å tas i bruk, før første boenhet får brukstillatelse eller ferdigattest. Opparbeidelse forutsetter også et minimum av lekeapparater som sandkasse, huske, opparbeidet område for ballek og så videre.

I alle områder for boligbebyggelse skal det pr. boenhet avsettes minimum 25 m² til fellesareal for lek. Samlet areal for utomhusopphold må minimum være 50 m² pr. boenhet For planlegging av lekeplasser se: Rikspolitiske retningslinjer for å styrke

11

barn og unges interesser i planleggingen.

<http://www.regjeringen.no/upload/MD/Vedlegg/Rundskriv/T-2-08.pdf>

Minste uteoppholdsareal (MUA) blir ved denne regelen 50m² pr. boenhet jf Teknisk forskrift (TEK17) § 5-6.

I alt planarbeid skal behovet for fellesareal til lek og opphold for barn i alle aldre vurderes. Arealene bør vurderes med tanke på å kunne fungere som sosialt møtested for samhandling mellom barn, unge og voksne. Kommunen vil i sin byggesaksbehandling kreve prosjekteringsdokumentasjon for opparbeidelse av lekeplasser og andre områder for utomhusopphold. Det må leveres terrengsnitt, med minst ett tverrsnitt, og det må leveres en situasjonsplan som viser hvilke elementer for lek, opphold og rekreasjon som skal etableres. Det bør ved valg av elementer prioriteres apparater som utfordrer balanse, koordinasjon og styrke hos barna.

Minimumsareal for felles lek kan i særlige tilfeller fravikes, dette avklares fortrinnsvis ved planarbeid. Dette kan blant annet vurderes der tiltakseiendommens beboere kan benytte offentlig lekeplass i nrområdet, for eksempel på skoler og barnehager.

Kommunen kan etter søknad om dispensasjon fra bestemmelsen i 4. ledd velge å gi midlertidig brukstillatelse for bolig, selv om fellesareal for lek ikke er ferdig opparbeidet. Søknad om slik dispensasjon for utsatt ferdigstillelse av lekeplass må være godt begrunnet, og den må ledsages av en forpliktende fremdriftsplan for ferdigstillelse. Slik søknad vil bli møtt med en streng vurdering, og det vil regelmessig bli krevd bankgaranti eller tilsvarende sikkerhet for ferdigstillelse.

Det vil som en del av planarbeid bli krevd bestemmelser om fremtidig eierskap til de areal som er avsatt til fellesareal for lek og utomhusopphold.

Areal på altan, takterrasser eller lignende kan regelmessig aksepteres som fullverdig for utomhusopphold. Dette forutsetter at arealet ikke er overbygd, og at en grundig planfaglig vurdering ligger til grunn for konkrete bestemmelser om dette i vedtatt reguleringsplan. Vi legger til grunn av slikt areal kun kan erstatte deler av MUA.

§ 9-6 Parkering

Parkeringsbehov skal dekkes på egen tomt eller løses på annen måte som konkret anvist i reguleringsplan.

1 Boligenhet	> 90 m ²	2 plasser
1 Boligenhet	< 90 m ²	1,5 plasser
1 Boligenhet	< 50 m ²	1,0 plass
Forretning/kontor	Pr. 50 m ² bruksareal	1,0 plass
Industri/lager/ annen næring	Pr. 100 m ² bruksareal	1,0 plass

Boligenhet er alle typer selvstendige boliger, også fritidsboliger.

Ved kjøpesenter og forretning skal maksimum 35 % av tomtearealet benyttes til bakkeparkering. Ved kontorbebyggelse skal maksimum 25 % av tomtearealet nyttes til bakkeparkering. Denne bestemmelsen kan fravikes der at det blir urimelig teknisk utfordrende/kostnadskrevende å etablere innendørsparkering.

Parkeringsplassene skal være opparbeidet før det anmodes om brukstillatelse/ferdigattest.

Denne bestemmelsen utfyller også eldre reguleringsplaner der det ikke er vedtatt konkrete krav om parkering.

Ved større utbygginger i sentrumsområder må parkeringsbehovet utredes særskilt, da det her vil være særlig nærliggende å kreve felles plan for parkering. Som et alternativ til opparbeidelse av parkering på egen grunn, kan det enkelte steder være hensiktsmessig å se på muligheten for frikjøp av plasser. Frikjøp avtales eventuelt med kommunen i utbyggingsavtale. Kjøpesum skal settes i øremerket fond.

Parkeringsareal inngår i beregningsgrunnlaget for grad av utnyttning (BYA). Søknad om tiltak skal ha en utomhusplan der alle parkeringsplasser er inntegnet og målsatt.

Der ustabil grunn, grunnvannsspeil eller andre utfordringer på tomta medfører at innendørsparkering blir teknisk utfordrende og/eller urimelig kostnadskrevende kan økt grad av bakkeparkering aksepteres, dette bør avklares i

detaljreguleringsplan gjennom en konkret vurdering av parkeringsbehov, muligheter for å få til innendørsparkering og muligheter for parkering i nabolaget.

§ 9-7 Byggegrenser

All bebyggelse skal plasseres i henhold til byggegrensene som er vist i plankartet.

Der det ikke er vist byggegrense i kartet til kommuneplanens arealdel, eller i gjeldende reguleringsplan, fremkommer byggegrense mot offentlig veg av veglovas bestemmelser.

Byggegrense mot fellesledninger for vann og avløp er 3 meter.

Langs Oldenvassdraget er det fastsatt egne byggegrenser som fremkommer av plankartet. Mellom byggegrensen og vassdraget er det forbudt å føre opp spredt bolig- fritids- og næringsbebyggelse. Det skal heller ikke bygges driftsbygninger, mikro- og minikraftverk eller foretas masseuttak mellom byggegrensen og vassdraget.

Avstand måles jf. TEK § 6-3.

Den generelle byggegrense mot riks- og fylkesveier er 50 meter fra senterlinje vei, og byggegrense mot kommunal vei er 15 meter fra senterlinje vei, jf. veglova § 29 andre ledd første og andre punktum. Den som ønsker å bygge nærmere vegen enn dette, må søke om dispensasjon til vegmyndigheten. For fylkesveger og riksveger sendes søknaden til Statens vegvesen.

Byggegrense mot fellesledninger for vann og avløp gjelder både kommunale anlegg og private anlegg. Det vil si for alle anlegg som eies og brukes av flere i fellesskap. Regelen er motivert av et ønske om at ledningsbrudd ikke skal medføre store skader, samt å legge til rette for bruk av liten gravemaskin for å komme til et eventuelt ledningsbrudd. Ved prosjektering av eneboliger bør det planlegges med tilstrekkelig avstand til egen ledning, men disse ledningene kommer ikke inn under denne regelen.

Det er vedtatt en særlig byggegrense mot Oldenvassdraget fordi dette vassdraget inngår i frineplan for vassdrag II og er gitt varig vern.

14

§ 9-8 Arealøkonomi og andre forutsetninger for utbygging

I alle utbyggingsområder skal arealøkonomi vektlegges i planleggingen, slik at maksimalt arealforbruk pr. enhet i tabellen under ivaretas. Boligenhet omfatter alle typer boliger, også fritidsboliger.

Bestemmelser om arealbruk i denne paragrafen er bruttotall. At arealutnyttelsen beregnes i forhold til bruttoareal betyr at også areal til vei, anlegg for felles renovasjon, grøntarealer, lekeplasser osv. skal regnes med. Det areal som ikke kan bebygges fordi det er satt av til overordnet grønnstruktur, eller ikke kan bebygges fordi arealet blir avsatt for å sikre vern om kulturminner, skal ikke tas med ved beregning av arealeffektivitet. Hvilke areal som ikke skal omdisponeres/tas med i beregningsgrunnlaget vil avklares i reguleringsprosessen, se § 3 om grønne verdier, § 4 om kulturhistoriske verdier og § 5 om strandsonen.

Uselvstendig boenhet skal ikke medregnes når arealøkonomien skal vurderes.

Område	Forutsetninger
B1 Nessavarden	Maksimalt arealforbruk er 1,4 daa bruttoareal pr. boligenhet, dvs. minimum 0,714 boenheter pr. daa. Her er det en gravrøys som er automatisk fredet jfr. Kulturminneloven. Det kan ikke bygges på eller ved haugen. Hensynsone for gravhaugen må utformes i samarbeid med fylkesantikvaren i forbindelse med planarbeidet. Mønehøyde for tiltakene rundt må begrenses slik at utsikten fra haugen bevares. Det er kystlynghei og andre naturmangfoldverdier i området, disse kan føre til at areal som kan bebygges blir redusert. Dette må avgjøres gjennom planprosessen.
B2 Ervika	Maksimalt arealforbruk er 1,0 daa bruttoareal pr. boligenhet. Dette betyr at det minimum blir 1,0 boenheter pr. daa.
B3 Ervika	
B4 Sæter	Maksimalt arealforbruk er 0,4 daa bruttoareal pr. boligenhet. Dette betyr at det minimum blir 2,5 boenheter pr. daa. Det skal reguleres og bygges med universell utforming. Dette gjelder både bygninger, anlegg og utomhusområder. Det må reguleres og etableres gode gangtraséer som er universelt utformet.

15

Område	Forutsetninger
B5 Stuanes	<p>Maksimalt arealforbruk er 1,2 daa bruttoareal pr. boligenhet. Dette betyr at det minimum blir 0,83 boenheter pr. daa. Planoppstart for detaljplan for området kan ikke varsles før Statens vegvesen har avklart fremtidig veitrase for FFV710. planoppstart for detaljplan kan ikke varsles før gang og sykkelvei frem til Botngård er regulert. Parallell regulering av gang- og sykkelvei og utbyggingsområde kan aksepteres etter konkret vurdering av hensiktsmessig avgrensning av planområde.</p> <p>Området kan ikke bygges ut før gang- og sykkelvei til Botngård er bygd.</p>
B11 Skavdalen	Området kan ikke bygges ut før gang- og sykkelvei til Botngård er bygd. I planarbeidet må det sikres at ingen tomter, atkomstveg eller andre tiltak plasseres nærmere dyrkajord enn 10 meter.
B12 Vasskogen	Gatelys og trekkør for fiber langs Vasskogveien (F6354) til krysset med Fv710 Botngård må være på plass før området kan bygges ut
B13 Brekkvatnet	Gatelys og trekkør for fiber langs Vasskogveien (F6354) til krysset med Fv710 Botngård må være på plass før området kan bygges ut
B14 Bekkfaret	Området skal bebygges med konsentrert småhusbebyggelse (rekkehus/kjedede eneboliger). Maksimalt arealforbruk er 0,5 daa bruttoareal pr. boligenhet. Utnyttelsesgraden skal oppfylles i hver utbyggingstrinn. Området bygges fra sør/vest til øst, dvs. slik at det blir sammenhengende bebyggelse fra eksisterende bebyggelse. Dette vedtas som rekkefølgebestemmelse også i reguleringsplan. Matjordlaget skal tas av, tas vare på og brukes til landbruksformål/jordforbedring i nærområdet.

16

Område	Forutsetninger
B18 Skifte	Området kan ikke bygges ut før gang- og sykkelvei langs Jøssundveien, FV 721 fra avkjørsel til boligfeltet til avkjørselen til Vallersund oppvekstsenter er bygd.
B19 Vallersund	Området kan ikke bygges ut før gang- og sykkelvei langs Jøssundveien, FV 721 fra avkjørsel til boligfeltet til avkjørselen til Vallersund oppvekstsenter er bygd
Øvrige utbyggingsområder for bolig	Maksimalt arealforbruk er 1,4 daa bruttoareal pr. boligenhet. Dette betyr at det minimum blir 0,714 boenheter pr. daa.
ABA1 Lysøysund	Sjøbasert bebyggelse: brygger og rorbuer osv. Konkret avgrensning av formål avgjøres ved regulering
ABA2 Lysøysund	
ABA3 Sandnesvågen	
ABA5 Steinvikbukta	
ABA6 Sørvika	Framtidig sjøbasert bebyggelse: brygger og rorbuer og småbåthavn.
ABA7 Strømsvika	Framtidig sjøbasert bebyggelse: brygger og rorbuer osv. Konkret avgrensning av formål avgjøres ved regulering.
ABA8 Oldbukta	Sjøbasert bebyggelse: brygger og rorbuer osv. Konkret avgrensning av formål avgjøres ved regulering.
ABA9 Storheia	<p>Tiltak for å bygge og drive Storheia vindkraftverk er unntatt fra plankrav og søknadsplikt jf. saksbehandlingsforskriften § 4-3 første ledd bokstav d), forutsatt at alle sider ved tiltakene er vurdert av konsesjonsmyndigheten, se https://www.nve.no/konsesjonssaker/konsesjonssak?id=43&type=A-1.A-6</p> <p>Tradisjonell bruk av området tillates så langt det ikke er til ulempe for virksomhet i henhold til konsesjonen.</p>

17

Område	Forutsetninger
F2 Olsvika	Naustområde for fritidsbebyggelsen.
KBA1 Steinvik	Fritidsboliger i kombinasjon med turist og fritidsformål. Mellom byggegrense i delplan og normal 100-metersbeltet mot sjø, kan det etableres utleieenheter og andre tiltak til turistformål – her tillates ikke private fritidsboliger. Konkret avgrensning mellom formålene fritidsboliger/fritidsformål og turistformål avgjøres ellers ved regulering.
KBA2 Dybfest	
KBA3 Oksvoll	Næringsformål i kombinasjon med turist og fritidsformål. Konkret avgrensning av formål avgjøres ved regulering.
N1 Botngårdsmyran	<p>Detaljhandel tillates ikke.</p> <p>Området må reguleres før utbygging. Ved dette planarbeidet må også «Industriområde I-2» (1980) planid. 16270014 samt tiliggende areal der det er gitt dispensasjoner til næringsformål inngå. Dette vilkåret for planavgrensning bortfaller, dersom disse arealene blir regulert/regulert på nytt før planoppstart for N1 Botngårdsmyran.</p> <p>Det må vedtas rekkefølgebestemmelser i reguleringsplanen for arealet N1 der det fremkommer at utbygging ikke kan igangsettes før 75 % sammenhengende næringsareal på motsatt side av fylkesvegen er utbygd eller på annen måte er disponert til næringsformål.</p>

18

Område	Forutsetninger
N6 Reitan	<p>Detaljhandel tillates ikke.</p> <p>Området må reguleres før utbygging. Ved dette planarbeidet må planområdet også omfatte det areal som er omfattet av reguleringsplanen for Reitan Næringspark plan-id: 16270126. Av planbestemmelsene må det fremkomme konkrete rekkefølgebestemmelser som sikrer at utbygging ikke kan igangsettes på N6 før boligen som ligger i planområdet blir bruksendret i overensstemmelse med arealformålet eller revet.</p>

Der det er satt av areal til utbygging mindre enn 100 meter fra sjøen er det særlig viktig at det blir vedtatt reguleringsplan før området blir utbygd. I disse områdene er det mange kryssende hensyn som skal ivaretas, og dette gjøres best ved helhetlig planlegging. Planområder vil kunne bli utvidet noe slik at også arealer i sjø blir en del av den reguleringsplanen som skal utarbeides – for å sikre vern av spesielle sjøområder.

19

§ 9-9 Grad av utnyttning

Boligbebyggelse - Frittliggende småhusbebyggelse	Maksimum BYA 30 %
Boligbebyggelse - Konsentrert småhusbebyggelse	Maksimum BYA 40 %
Fritidsboligbebyggelse – Frittliggende	Maksimum BYA 20 %
Fritidsbebyggelse - Konsentrert	Maksimum BYA 30 %
Terrassehus, blokker o.l.	Maksimum BYA 50 %
Nærings/forretningsbebyggelse	Minimum BYA 50 %

Bolig - frittliggende småhusbebyggelse er eneboliger med inntil to sekundærleiligheter og tomannsboliger med to likeverdige leiligheter. En sekundærleilighet er en selvstendig boenhet som har alle nødvendige boligfunksjoner i samme bygningskropp som eneboligen. Sekundærleilighetene sitt samlede bruksareal kan ikke overstige 50% av boligens samlede bruksareal.

Bolig - konsentrert småhusbebyggelse er tre- og firemannsboliger, sammenkjedede eneboliger og rekkehus.

Denne bestemmelsen gjelder også der lavere grad av utnyttning er vedtatt i eldre reguleringsplaner.

Dette er nettotall. Det vil si at det kun er tomte som er grunnlaget for beregning av utnyttelsesgrad. Bakkeparkering inngår i grad av utnyttning, se TEK §§ 5-2, 5-3 og 5-7 for beregning.

§ 9-10 Garasjer

Alle bestemmelser om maksimal størrelse på boliggarasjer/uthus i eldre reguleringsplaner bortfaller. Dette gjelder for alle områder regulert for boliger frittliggende småhusbebyggelse og boliger konsentrert småhusbebyggelse.

Boliggarasjer/uthus må likevel framstå som underordnet boligen, og de kan ikke være høyere enn boligen eller ha et samlet bebygd areal som overstiger boligens bebygde areal.

Der det er en konkret bestemmelse i planen som tillater plassering av garasje/uthus nærmere nabogrense enn 4 meter, bortfaller denne bestemmelsen for garasjer større enn den aktuelle planen fastsetter.

Denne bestemmelsen gjelder ikke for areal regulert til fritidsbebyggelse.

Den som ønsker å bygge en større garasje med hjemmel i denne bestemmelsen må forholde seg til plan- og bygningslovens regler om plassering. Kommunen *kan* etter en konkret vurdering jf. pbl. § 29-4 tredje ledd godkjenne plassering nærmere enn 4 meter for garasjer under 50 m². Garasjer som er større enn 50 m² *kan ikke* godkjennes uten konkret nabosamtykke eller dispensasjon fra firemetersregelen.

§ 9-11 Plassering i høyde og plan

Bygninger og anlegg skal prosjekteres med respekt for eksisterende terreng. Tiltak skal dersom det er mulig prosjekteres og plasseres uten betydelige endringer i eksisterende topografi.

All bebyggelse bør tilpasses eksisterende landskap, og bør ikke medføre at ferdig planert terreng avviker mer enn 1,5 meter fra opprinnelig terrengnivå. Dette må i den enkelte byggesøknad dokumenteres ved situasjonsplan, terrengsnitt og tverrsnitt som viser nivå på eksisterende og fremtidig terreng. Av disse snittene og den tilhørende situasjonsplanen må også bygningers plassering og eventuelle forstøtningsmurer fremkomme.

§ 9-12 Universell utforming

Ved all planlegging og utbygging skal prinsippene om universell utforming vurderes både for bygninger og uterom, og anvendes i den grad bygde og naturgitte forutsetninger tillater dette. Dette er særlig viktig for sentrumsnære arealer satt av til boligtomter med høy utnyttelsesgrad. Vurderingene skal fremkomme av planbeskrivelsen og av planbestemmelsene skal det fremkomme hva som konkret skal være universelt utformet.

Vi har en særlig forventning om fokus omkring universell utforming av uteareal, se bestemmelser om dette i TEK kapittel 8.

§ 9-13 Støy

Ved oppføring av ny støyømførlig bebyggelse skal det fremkomme av planbeskrivelsen hvordan støyrisiko er vurdert. Av planbestemmelsene skal det fremkomme hvordan tilfredsstillende støysikring skal gjennomføres.

I plan- og/eller byggesaker som omhandler etablering av ny støyende virksomhet eller utvidelse/endring av støy fra eksisterende kilder, krever kommunen at det utarbeides en støyfaglig utredning med beregning og kartfesting av støysoner.

Kommunen legger regelmessig støyveileder T-1442 til grunn for plan- og byggesaksbehandling av tiltak for støyende aktivitet, samt for tiltak i støybelastede områder. T-1442 er veiledende og ikke rettslig bindende før dette eventuelt er vedtatt i en reguleringsplan, men den gir god veiledning også for behandling av enkeltsaker, som et supplement til byggt teknisk forskrift, også for vurdering av støy i bygge- og anleggsperioder.

22

§ 9-14 Høyspent

Det er ikke tillatt å føre opp høyspent kraftlinje i luftkabel nærmere bolig, skole, barnehage eller institusjon enn:

420 kV-800A= 150 meter

300kV-650A=105 meter

132kV-400A= 60 meter

66kV-200A= 30 meter

Dersom linjene kommer nærmere kreves jordkabel. Strømførende jordkabel med en spenning på 22 kV eller mer, skal minimum plasseres 6 meter fra tiltak der folk skal oppholde seg. Dette gjelder særlig areal avsatt til lek og annet utomhusopphold.

Det er ikke tillatt å føre opp boliger, skoler, barnehager eller institusjoner nærmere eksisterende kraftlinjer enn foranstående avstander.

Det tillates ikke etablert andre tiltak beregnet på opphold for mennesker i område med strålingsrisiko. Kommunen plikter å samrå seg med netteier og/eller NVE ved fastsetting av restriksjoner i forhold til disse anleggene.

Overstående avstander representerer et prinsipp som innebærer at byggegrense målt i meter settes til utredningsgrense 0,4 mikrotlesla (μT) pluss 50 %. Alle tiltak skal planlegges slik at negative helsevirkninger av elektromagnetiske felt unngås i størst mulig grad.

Dersom det kommer søknader om tiltak i strid med denne bestemmelsen, må det søkes om dispensasjon. Søknaden må grunngis, og konkret strålingsrisiko må dokumenteres. Ved ønske om etablering av boliger, barnehager, skoler, lekeområder og andre rekreasjonsområder nær høyspentanlegg eller transformatorstasjoner må det foretas en utredning av virkningene dersom det elektromagnetiske feltet ved gjennomsnittlig årlig strømbelastning overstiger 0,4 μT . Utredningene må da foreslå avbøtende tiltak.

23

Landbruk, natur, friluftsliv og reindrift

§ 10-1 LNFR-område

I LNFR-områder tillates kun tiltak som er i overensstemmelse med arealformålet. Spredt bolig- og næringsbebyggelse er ikke tillatt, med mindre bebyggelsen er knyttet til stedbunden næring.

I LNFR- områder legges hensynet til landbruk, natur, reindrift og allmenn rekreasjon til grunn for kommunens forvaltning. Det tas særlig hensyn til langsiktig forvaltning av natur- og kulturlandskap.

Landbruks- og matdepartementet har utarbeidet en veileder som hjelpemiddel for vurdering av bygge- og anleggstilltak i LNFR-område, se:

https://www.regjeringen.no/contentassets/fe55b11f67d84bc08672c87788a2df69/h-2401_garden-som-ressurs.pdf

Våningshus, kårbolig og andre boliger på en landbrukseiendom inngår i landbruksformålet dersom boligen er *nødvendig* av hensyn til driften av gården. Det kan ikke angis absolutte grenser for hva slags boliger, antall boliger eller størrelsen på den enkelte bolig som er akseptabelt som del av landbruksformålet i LNFR-område. På konsesjonspliktige landbrukseiendommer med boplikt er det *nødvendig* med minimum en bolig. Dersom det er behov for en kårbolig eller annen bolig i direkte tilknytning til landbruksvirksomheten ut over dette må det dokumenteres. En landbruksfaglig uttalelse om behovet vil være et viktig element som normalt må kunne tillegges vekt. Forutsetningen er imidlertid at landbruksmyndighetene har gjort en begrunnet og grundig vurdering innenfor lovens rammer.

Vår kommuneplan har ikke områder satt av til spredt boligbygging eller til spredt bebyggelse for næring eller fritidsbolig i LNFR område. Vi legger til grunn at dette vil medføre en del søknader om dispensasjon fra arealformålet LNFR. Disse søknadene må være godt begrunnet, og vi vil særlig nevne at jordvern hensyn, mulighet for sikker vannforsyning, avløp uten forurensingsrisiko og muligheten for trafikkikker atkomst vil bli tillagt betydelig vekt når søknadene behandles. Slike tiltak bør ikke plasseres med silhuettvirkning mot horisont, nærmere driftssentrum på landbrukseiendom enn 100 meter, nærmere dyrkajord enn 10 meter, eller ha atkomst brattere enn 1:8. Dersom atkomst til slike tiltak noe punkt er brattere enn 1:8 må dette dokumenteres og vurderes konkret av ansvarlig prosjekterende. Fosen brann og redningstjeneste har retningslinjer, se vedlegg nr. 4, med krav til atkomstveg og oppstillingsplass, men ansvarlig prosjekterende må likevel innhente konkret informasjon i det enkelte tilfelle jf. TEK § 11-17. Dersom tiltaket skal ha avløpsanlegg som skal tømmes må atkomst til tømmepunkt oppfylle kravene i lokal tømmeforskrift:

<https://lovdata.no/dokument/OV/forskrift/2011-03-22-328>

24

Tiltak bør ikke plasseres slik at det må bygges privat vei som legger beslag på mye areal. Ved vurdering av søknad vil kommunen legge vekt på at det er ønskelig med en videreutvikling av levende bygder, men alltid slik at også arealøkonomi og hensiktsmessig arrangering tillegges betydelig vekt. Tomt for enebolig i LNFR-område bør ikke legge beslag på mer enn 1,4 daa, inklusive vei. Tomt for fritidsbolig i LNFR-område bør ikke legge beslag på mer enn 1,2 daa, inklusive vei. Større tomter inntil 3,0 daa kan i *særlige* enkelttilfeller vurderes. Enkelttomter over 1,4/1,2 daa vil regelmessig bli møtt med en streng vurdering der behovet for ekstra areal vektes mot arealøkonomiske hensyn.

Privatrettslige og personlige grunner til søknad om dispensasjon vil normalt ikke bli tillagt *avgjørende* vekt i saksbehandling av dispensasjonssøknader. Dette er for eksempel arv og/eller slektskapsforhold, sosiale, helsemessige eller økonomiske årsaker.

25

§ 10-2 eksisterende bebyggelse i LNFR-område

Eksisterende spredt nærings- bolig og fritidsbebyggelse som tidligere er godkjent inngår i planen.

Nye frittstående garasjer og uthus/anneks, som tjenende bygninger for eksisterende lovlige boliger og fritidsboliger, kan tillates etter ordinær søknad innen disse rammer:

- Bebygd areal kan ikke overstige 70 m², medregnet garasje/uthus som er på eiendommen fra før.
- Mønehøyde kan ikke overstige 5 meter.
- Garasje/uthus må framstå som en underordnet bygning, og kan ikke være høyere enn boligen eller ha et samlet bebygd areal som overstiger boligens bebygde areal.
- Nye garasjer/uthus må plasseres i nær sammenheng med boligen, maks 20 meter fra eksisterende bygning.

Nye tilbygg/påbygg til eksisterende bruksenhet i nærings- bolig og fritidsbebyggelse kan tillates etter ordinær byggesøknad innen disse rammer:

- Tilbygg med bebygd areal inntil 50 m², i inntil to tellende etasjer.
- Påbygg av en tellende etasje, med bruksareal inntil 50 m².

Unntaksbestemmelsen i 2. og 3. ledd kommer ikke til anvendelse dersom:

- Grad av utnyttning overstiger BYA 30 %, for eiendommen samlet sett, eller for den delen av tomte som blir bebygd - avgrenset til 1,4 daa.
- Tiltaket skal plasseres nærmere dyrkajord enn 10 meter.
- Tiltaket skal plasseres nærmere enn 20 meter fra areal der det er registrert sårbare naturtyper eller arter av A- eller B- verdi i ihht. Naturbasen.

Dette er en snever unntaksregel som ikke gir rett til å bygge tilbygg og garasjer/uthus uten søknad/tillatelse jf. saksbehandlingsforskriften § 4-1 bokstav a) og b). «Ordinær søknad» betyr i denne sammenheng at det ikke er nødvendig å søke om dispensasjon fra arealformålet LNFR, men at tiltaket er søknadspliktig jf. pbl. § 20-2 første ledd.

Bestemmelsens første ledd medfører at bygning kan gjenoppbygges - etter brann eller annen ødeleggelse - etter ordinær søknad. Dette forutsetter at nybyggets plassering og ytre rammer er tilnærmet lik det som har gått til grunne.

Nye garasjer/uthus vil regelmessig bli vurdert som plassert i nær sammenheng med boligen dersom de skal stå ved eksisterende tun/gårdsplass, inntil 10 meter fra boligen/fritidsboligen.

26

§ 10-3 Tiltak i 100-metersbeltet langs sjøen i LNFR-område

Tiltak i overensstemmelse med arealformålet kan oppføres i 100-metersbeltet langs sjøen, eller nærmere sjø enn særskilt fastsatt byggegrense, dersom det plasseres i forbindelse med eksisterende tun/bebyggelse og ikke kommer nærmere sjø, vann og vassdrag enn eksisterende bygninger i tunet.

Bygninger eller andre tiltak som er nødvendig for dyrevelferd, tillates oppført i 100-metersbeltet langs sjøen på strekningene Engsnes - Djupfest, Valsøya og alle øyer uten fastlandsforbindelse, med unntak av Husøya på Tarva. Slike tiltak kan ikke ha større bebygd areal enn 20 m² og ikke være høyere enn 2,5 meter. Det kan maksimalt settes opp ett tiltak pr. km strandlinje.

§ 10-4 Massedeponi og annen vesentlig terrengheving

For vesentlig terrengheving, nye massedeponi og utvidelse av eksisterende massedeponi kreves det detaljplan før tiltak, jf. § 2.

Plankravet gjelder alle massedeponi for urene masser, samt for all innfylling av rene masser der samlede volum er over 10 000 m³.

For innfylling/deponering av rene masser mellom 0-10 000 m³ skal plankrav vurderes ved ustabil grunn, deponi mindre enn 100 meter fra sjøen eller 50 meter fra vassdrag med årssikker vannføring og andre sårbare områder, eller dersom deponiet vil innebære faremoment eller ulempe for de nærmeste omgivelsene.

Omdisponering av masser internt på den enkelte eiendom eller det enkelte anleggsområdet er ikke omfattet av denne bestemmelsen.

Detaljplanen skal ha bestemmelser om driftsplan og massenes plassering i høyde og plan. Driftsplanen for anlegget skal være konkret og ha bestemmelser om innfyllingsretning, anleggsperiode, arbeidstider, anleggets avslutning og vurdering av avbøtende tiltak for omgivelsene med hensyn til ulempe fra støv og støv.

Det er ikke satt av områder for massedeponi i kommuneplanens arealdel, denne bestemmelsen gjelder der massedeponi skal reguleres i strid med arealformålet i kommuneplanens arealdel, samt der annet vesentlig terrengarbeid ikke er i strid med arealformålet.

Ved vurdering av søknad om dispensasjon fra plankravet for terrengarbeider/deponi vil tiltakets samlede fordeler/ulempes, kompleksitet, størrelse og varighet bli vurdert. Søknader om dispensasjon for terrengarbeider/deponi i tettbebygd strøk samt for terrengarbeider/deponi av urene masser vil bli underlagt en meget streng vurdering. Terrengarbeider som berører mer enn 10 daa og/eller der terrenget heves med mer enn 3 meter vil bli underlagt en streng vurdering.

27

§ 10-5 Masseuttak og annen vesentlig senking av terreng

For vesentlig senking av terreng, nye masseuttak samt utvidelse av eksisterende masseuttak kreves det detaljplan før tiltak, jf. § 2.

Plankravet gjelder alt masseuttak som krever konsesjon jf. mineralloven § 43.

For uttak som ikke krever konsesjon jf. mineralloven § 43 skal plankravet *vurderes* ved ustabil grunn, der uttaket skal skje i eller ved sårbare områder, eller dersom uttak vil innebære faremoment eller ulempe for de nærmeste omgivelsene.

Detaljplanen skal ha bestemmelser om drift og ferdigstilling.

Omdisponering av masser internt på den enkelte eiendom eller det enkelte anleggsområdet vurderes normalt sett ikke som masseuttak, men dette må konkret vurderes i det enkelte tilfelle.

Ved vurdering av søknad om dispensasjon fra plankravet for vesentlige terrengarbeider/masseuttak vil tiltakets samlede fordeler/ulempes, kompleksitet, størrelse og varighet blir vurdert. Søknad om dispensasjon for vesentlige terrengarbeider/masseuttak i tettbebygd strøk vil bli underlagt en meget streng vurdering. Dersom uttaksområdet berører mer enn 5 daa og/eller der terrenget senkes med mer enn 3 meter vil bli underlagt en streng vurdering.

Driften

Ved planarbeid og byggesaksbehandling må det vurderes konkret i hvilken grad det er nødvendig med vilkår om egen driftsplan, med vilkår om uttaksretning, anleggsperiode, arbeidstider, anleggets avslutning og vurdering av avbøtende tiltak for omgivelsene med hensyn til ulempe fra støy og støv. Dersom drifta er avhengig av driftskonsesjon i henhold til mineralloven, vil dette regelmessig bli tilstrekkelig ivarettatt av Direktoratet for mineralforvaltning – som ikke ønsker planbestemmelser om driftsretning, driftsform, nedre uttakskoter og andre forhold som normalt fastsettes i den driftsplanen som godkjennes av direktoratet, jf. DMFs driftsplanveileder.

Mineralloven

Uttak over tid over 500 m³ er meldepliktig etter mineralloven. Driftsplan kan også kreves for uttak mellom 500 m³ og 10.000 m³. Uttak større enn 10.000 m³ og ethvert uttak av naturstein er konsesjonspliktig, jf. mineralloven §43.

Planarbeid og byggesak

Uansett størrelse skal det enkelte masseuttak eller massedeponi vurderes etter plan- og bygningsloven, samt relevante særlover som mineralloven.

Ved dispensasjonsbehandlinger, byggesaksbehandling, planarbeid og ved vurdering av driften vil blant annet følgende utfordringer regelmessig bli vurdert:

- Massenes kvaliteter og egenskaper

28

- Avstand til markedet og transportmulighet til markedet
- Forurensing, inkludert støy og støvproblematikk
- Atkomstmuligheter, kryssløsning og bruk av offentlig veg
- Driftstider
- Driftsperiode
- Bunnkote for uttak av løsmasser
- Toppkote for deponerte masser
- Høyde og form på ferdig terreng
- Risiko- og sårbarhetsanalyse
- Etterbruk
- Søknadsplikt
- Ansvarsretter
- Relevante særlover

Sjø og vassdrag

§ 11-1 Kystverket

Tiltak i sjø inn mot fiskerihavner skal forelegges Kystverket for vurdering før søknaden kan avgjøres av kommunen.

På bakgrunn av utstrakt bruk av klausulering ved tinglyste grunneiererklæringer, for tilrettelegging av utbygging av fiskerihavnene – må også tiltak inn mot fiskerihavnene avklares med Kystverket.

29

§ 11-2 Bruk og vern av sjø og vassdrag med tilhørende strandsone

Sone A: Lokalitet spesielt avsatt til akvakulturanlegg.

Sone NFFFA-1: Her kan anlegg for akvakultur tillates, så fremt en konkret vurdering av lovverk og andre interesser og hensyn ikke tilsier at ønsket om akvakulturanlegg må vike.

Sone NFFFA-2: Her kan anlegg for akvakultur for bunnkulturer og havbeite tillates, så fremt en konkret vurdering av lovverk og andre interesser og hensyn ikke tilsier at ønsket om akvakulturanlegg for bunnkulturer og havbeite må vike.

Sone NFFFA-3: Her kan anlegg for akvakultur tillates, så fremt en konkret vurdering av lovverk og andre interesser og hensyn ikke tilsier at ønsket om akvakulturanlegg må vike. Akvakulturanlegg for laksefisk tillates ikke.

Sone NFFF: Her tillates ikke akvakulturanlegg. Andre tiltak i NFFF-område skal underlegges streng vurdering før tillatelse til tiltak eventuelt kan gis.

Sone A: Akvakultur.

Sone NFFFA: Naturområde, friluftsområde, fiske, ferdsel og akvakultur.

Sone NFFF: Naturområde, friluftsområde, fiske og ferdsel.

Akvakulturanlegg må alltid avklares etter akvakulturloven, havne- og farvannsloven og eventuelle andre særlover som er relevante i det enkelte tilfelle. Eksakt plassering og utstrekning for det enkelte akvakulturanlegg som er i *overenstemmelse* med arealformålet vil bli vurdert av konsesjonsmyndigheten, etter at søknaden har vært på høring og kommunen har levert forhåndsvurdering av plasseringen.

Dersom et anlegg ønskes plassert i strid med arealformålet i kommuneplanens arealdel, er dette avhengig av en dispensasjon der kommunen som planmyndighet konkret godkjenner plasseringen. Dersom det søkes om dispensasjon for akvakulturanlegg eller andre tiltak i sjø innenfor arealer for hoved- og bifarleder, eller i fiskerihavner må saken også vurderes av Kystverket som særlovmyndighet. Dispensasjon fra arealformålet farled og fiskerihavn kan ikke gis uten Kystverkets samtykke.

For de enkelte områdene er følgende lagt til grunn:

1. **Tiltrem.** Deler av området ligger innenfor Årfjorden som er en oppdrettsfri fjord. Havbeite/bunnkultur er tillatt.
2. **Asen.** Viltinteresser - sjøfugl, naturvern, friluftinteresse, aktivt fiskeriområde, krabbefelt, gytefelt for torsk, reketråling, tidligere skjellskrapeområde. Havbeite/bunnkultur er tillatt.

30

3. **Gjæsingen.** Viltinteresser - sjøfugl, naturvern, friluftinteresse, aktivt fiskeriområde, krabbefelt, gytefelt for torsk, reketråling, tidligere skjellskrapeområde. Havbeite/bunnkultur er tillatt.
4. **Tristein.** Viltinteresse - sjøfugl, fiske med garn, gammelt skjellskrapeområde. Havbeite/bunnkultur er tillatt.
5. **Vallersund – Rømmesvika - Lysøya.** Lysøysund har utviklet seg til å bli et kystkultursenter og turistsenter. Dette medfører stor ferdsel og utnyttelse av arealet til friluftsmål. Lysøysund må beholde og utvikle sitt særpreg. Rømmesvika er utpekt som særlig viktig kulturlandskap. Det er mange og til dels konkurrerende interesser i dette området: Fiskeriinteresser, oppdrettsvirksomhet, friluftsliv, ferdsel, båttransport, mv. Eksisterende oppdrettsvirksomhet i dette området er merket som A-områder dvs. at akvakultur er prioritert i dette området. Bunnkultur/havbeite er tillatt.
6. **Koet.** Friluftsliv og ferdsel. På grunn av sin betydning som fornminne- og friluftsområde må det tas spesielt hensyn til estetikk i forbindelse med utsetting av anlegg på disse lokalitetene. Bunnkultur/havbeite er tillatt.
7. **Valsfjorden.** Viktig fiskeriområder med garn og snurrevad. Eksisterende oppdrettsvirksomhet i dette området er merket som akvakulturområder. Havbeite/bunnkultur tillates ikke pga. fiskeriaktivitetene på dette relativt avgrensede området.
8. **Tarva.** Naturvern, svært viktig viltområde i forbindelse med viltkartlegging for Bjugn pga. fuglelivet, friluftsliv, ferdsel, militært øvingsområde m/sikringszone. Bunnkultur/havbeite kan tillates.
9. **Bjurnfjorden.** Fiskeinteresser utover fjorden fra Bjurnholmen. Bjurnholmen inngår i verneplan for sjøfugl. Havbeite/bunnkultur kan tillates.
10. **Stjørnfjorden/Nordfjorden.** Nordelva naturreservat, fiske. Lakseførende elv. Bunnkultur/havbeite kan tillates.

Når tiltak i disse områdene skal vurderes må alle kjente årsaker til vern vurderes. Denne listen er ment som en huskeliste og den er ikke uttømmende.

Bjugn kommune ønsker i størst mulig grad at eksisterende lokaliteter for akvakultur kan videreføres, på tross av nye hensynssoner pga. Forsvaret.

Småbåthavner m.v.

Småbåthavner er vist i plankartet. Disse havnene kan opprettes, opprettholdes og utvikles i henhold til arealformålet. Dette forutsetter regulering/byggesaksbehandling på vanlig måte. Ved planarbeid og byggesaksbehandling må det konkret avgjøres hva som skal vurderes/dokumenteres i søknaden for det enkelte tiltak eller i forbindelse med den enkelte reguleringsplan. Det vil regelmessig bli etterspurt detaljert dokumentasjon for forhold som sårbarhet med hensyn til forurensning, atkomst, parkering, naustplass, opplag, utrustning for båtåndtering, moloer,

31

bølgedempere, mudringer, anlegg for vedlikehold av båter med mere. For båthavner som har servicefunksjoner og sjønære opplagsplasser vil det regelmessig bli stilt krav om oljeutskiller og tilretteleggelse for kildesortering av avfall for å redusere den negative miljømessige påvirkningen fra småbåthavner. Bryggeanlegg og bølgebrytere bør utformes og plasseres med tanke på å opprettholde tilstrekkelig vanngjennomstrømming for å opprettholde god kvalitet.

Hensynssoner for fare, sikring og støv

§ 12-1 Ras og skred

Innenfor hensynssone Råken H310_1, Teksdal H310_2, Botnet H310_3, Lysøysund H310_4, Sandnesvågen H310_5, Tinboden H310_6 og Botngård H310_7 er det ikke tillatt med byggetiltak jfr. PBLs § 1-6. Dersom det skal åpnes for nye byggetiltak (PBLs § 1-6) skal tilstrekkelig sikkerhet mot skred jfr. sikkerhetsklasser og sikkerhetskrav gitt i byggteknisk forskrift være dokumentert ivaretatt gjennom skredfaglig utredning og evt. Behov for tilfredsstillende sikring skal være gjennomført før bygging kan starte.

Ved regulering av område med ras og skredfare må det av planbeskrivelse og bestemmelser fremkomme hvilke tiltak som må til for å sikre tilstrekkelig sikkerhet for nye tiltak, samt for omkringliggende bygg og anlegg – i anleggsfasen og permanent. Dersom det blir nødvendig med risikoreduserende tiltak, kan disse kun aksepteres dersom de er gjennomførbare innenfor akseptable miljømessige rammer.

Kommunen vil i utstrakt grad søke råd hos NVE ved arealplanlegging/utbygging i områder som kan være utsatt for ras/skred/steinsprang.

Behov for tilfredsstillende sikring for stabil byggegrunn skal ivaretas før bygging kan starte, jf. pbl. § 28-1/TEK17. Dette gjelder spesielt for tiltak under marin grense (også i sjø). I hvilken grad dette fordrer geoteknisk vurdering av kvalifisert foretak, vil variere ut fra tiltakets art og størrelse og hvilken kunnskap prosjekteringen for øvrig er basert på.

§ 12-2 Høyspent

I faresone H370_1 - H370_9, er det er ikke tillatt å føre opp boliger, skoler, barnehager, institusjoner eller anlegg der det skal oppholde seg mennesker. Sonen er innmål med yttergrense 30 meter fra ytterste tråd målt i horisontalplanet.

Dersom det kommer søknader om tiltak i strid med dette, må det søkes om dispensasjon. Ved ønske om etablering av boliger, barnehager, skoler, lekeområder og andre rekreasjonsområder nærmere enn dette må det foretas en utredning av virkningene dersom det elektromagnetiske feltet ved gjennomsnittlig årlig strømbelastning overstiger 0,4 µT. Utredningene må da foreslå avbøtende tiltak.

§ 12-3 Skytebaner

Disse fareområdene fremkommer av gjeldende reguleringsplaner. Det tillates ikke etablert tiltak som medfører økt menneskelig aktivitet i fareområdene i tilknytning til skytebanene i kommunen. Kommunen plikter å samrå seg med baneieier/skytterlag ved fastsetting av fareområdets utbredelse i forhold til disse anleggene.

§ 12-4 Damanlegg

Det tillates ikke etablert tiltak som medfører økt menneskelig aktivitet i fareområdene i tilknytning til damanlegg i kommunen. Kommunen plikter å samrå seg med dameier og/eller NVE ved fastsetting av fareområdets utbredelse i forhold til disse anleggene. Disse fareområdene fremkommer ikke av plankartene.

§ 12-5 Flomsoner

Ved all saksbehandling, i henhold til plan- og bygningsloven, skal det tas hensyn til aktsomhetsområder for lavpunkter tilknyttet flomsoner ved at det stilles krav om dokumentasjon for tilfredsstillende sikkerhet. Disse fareområdene fremkommer ikke av plankartene.

Kommunen vil i utstrakt grad søke råd hos NVE ved arealplanlegging i områder som kan være utsatt for flom.

§ 12-6 Støy

Innenfor støysonene knyttet til Ørland hovedflyplass, sone H210_1 - H210_2 og H220_1 - H220_3, skal det ikke etableres permanente anlegg eller virksomhet for mennesker som medfører at mennesker må oppholde seg der over lengre tidsrom – uten at konsekvens av støy er vurdert.

§ 12-7 Forsvaret

Innenfor Sone H380_1 - Vågan skytefelt, Sone H380_2 - Tarva-Karlsøya skytefelt og skytefelt T13, kan det ikke etableres permanente anlegg for mennesker og dyr. Aktiviteter innenfor sonen må rette seg etter anvisning fra Forsvaret.

Innenfor sone H380_3 tillates det ikke permanente anlegg for mennesker. Akvakulturanlegg kan tillates dersom Forsvaret samtykker. Drift av slike anlegg må rettes seg etter anvisning fra Forsvaret.

Innen sone for brann og eksplosjonsfare H350_1 og H350_2 er det ikke tillatt med tiltak jfr. plan- og bygningsloven § 1-6 uten særskilt tillatelse fra Forsvaret.

§ 12-8 Sikringssoner for drikkevann

Sikringssoner for drikkevann er markert i plankart for Barsevatnet H110_1, Olaklova H110_2, Hjørmlivatnet H110_3 og Fusslitjønna H110_4. I disse sonene skal det ikke tillates noen form for tiltak som kan medføre risiko for vannkvaliteten i drikkevannskildene. Hensynet til drikkevannskildene ivaretas med en meget restriktiv holdning til nye tiltak. Kommunen kan ikke vurdere søknader om tiltak i disse områdene før tiltakene er vurdert av vannverkseier.

Arealet i sikringssona omkring Barsevatnet er klausulert. Kommunen kan ikke gi tillatelse til tiltak i strid med klausulering, uten at vannverkets eier samtykker til tiltaket.

Sikringssonene omfatter områder med etablerte drikkevannsforsyningsanlegg. Hensynet til den løpende vannforsyningen og sikkerhet og fleksibilitet ved behov for reservelkilder, gjør at disse vannkilden må sikres mot økt eller endret påvirkning fra tiltak og aktiviteter.

Klausulering betyr i denne sammenheng at det er privatrettslige avtaler mellom grunneiere og vannverkets eier som begrenser hva som kan gjøres i sikringssona. Omfanget og virkningen av klausuleringen må avklares med vannverket i forbindelse med den enkelte byggesak, eller ved planarbeid.

34

Til §§ 12-1 – 12-8

Disse sonene viser konkrete risiko som er identifisert. Det må fremkomme av planbeskrivelse, og eventuelt av byggesøknad, hvordan konkret risiko er vurdert i planarbeidet og/eller ved prosjektering av tiltak.

Se for eksempel:

Om boliger nær høyspentanlegg:

<http://www.nrpa.no/dav/701db8d48e.pdf>

Om flom og skred:

<http://www.nve.no/no/Flom-og-skred/Arealplaner-i-fareomrader/>

<http://www.skrednett.no/>

§ 13 Gjennomføringssoner

I gjennomføringssoner for felles planlegging H810_1 Oldenbukta, H810_2 Steinvikbukta og H810_3 Sandensvågen tillates ingen nye tiltak før det enkelte område er helhetlig regulert. Dette plankravet omfatter også de områdene i disse hensynssonene som i dag er omfattet av gjeldende reguleringsplan.

Disse gjennomføringssonene er vedtatt for å få til helhetlig planlegging av småbåthavner og tilliggende tjenende funksjoner. Ved søknad om dispensasjon fra plankravet vil hver enkelt søknad bli konkret vurdert. Mindre byggearbeider innenfor de fysiske rammer av bestående bygning/anlegg vil regelmessig bli møtt med en mindre streng dispensasjonsvurdering, forutsatt at den bestående bygning/anlegg er lovlig oppført og i overensstemmelse med arealformålet i reguleringsplanen/arealformålet i kommuneplanens arealdel.

§ 14 Sone H720_10 Bjugn fjorden

Oppstart av arbeid med marin verneplan ble varslet av fylkesmannen 26.06.2017, og er annonsert jf. naturmangfoldloven § 42. Kommunen som byggesaksmyndighet kan uten videre avslå en søknad om tillatelse til tiltak i det området som er omfattet av verneforslaget (hensynssonen) frem til sak om verneplan er avsluttet, dette følger direkte av naturmangfoldloven § 44. Enhver søknad som berører planområdet vil bli oversendt til fylkesmannen for vurdering før vedtak i byggesak blir fattet. Alle vedtak oversendes også til fylkesmannen med opplysning om klagefrist.

35

Andre retningslinjer for saksbehandling

Samarbeid: Kommunen har en generell plikt til å samarbeide med andre myndigheter der deres saksområder blir berørt, jf. pbl. § 1-4 2.ledd. Dette betyr at det ofte må innhentes uttalelser fra annen myndighet som en del av saksforberedelsen.

Samordning: Saksbehandlingsforskriften § 6-2 lister opp 14 ulike myndigheter som byggesaksmyndigheten har samordningsplikt overfor. Disse myndigheter har vedtaksmyndighet hjemlet i ulike særlover. Samordningsplikten innebærer at kommunal igangsettingstillatelse ikke kan gis uten relevant særlovsvedtak.

Det finnes ingen fullstendig eller autorativ oversikt som viser hva som skal oversendes hvor i hvilke typetilfeller. For å vite dette må man ha oversikt over mange ulike bestemmelser i mange særlover.

Andre myndigheter må innen 4 uker fra oversendelse fatte avgjørelse eller avgi uttalelse. I særlige tilfeller kan kommunen forlenge denne fristen. Når tiltaket ikke er avhengig av samtykke eller tillatelse fra annen myndighet kan søknaden avgjøres når fristen er ute.

Hensynssoner hjemlet i pbl. § 11-8 c, er basert på kunnskap om natur, landskap og kulturverdier som må ivaretas ved planarbeid og/eller byggesak.

Natur, kulturlandskap og landskapsverdier

Landskapets særpreg skal i særlig grad søkes bevart ved:

1. Tarva, se hensynssone H550_1 - H550_6 i plankart.
2. Koet/Nord for Koet, se hensynssone H550_7 og H550_8 i plankart.

For å opprettholde landskapets særpreg skal det føres en restriktiv holdning til endring av eksisterende terreng ved oppfylling, planering og uttak av masser i disse områdene. Også mindre terrengarbeider kan være søknadspliktige som tiltak, dersom de vil medføre endring av landskapets særpreg. Tiltak som i vesentlig grad vil forringe kulturlandskapet skal ikke tillates.

Også Rømmesvika, Vallersundhalvøya og Kammen innehar mange av de samme kvalitetene som Tarva og Koet - landskapets særpreg skal også der søkes bevart ved at kommunen inntar en restriktiv holdning til nye tiltak som kan forringe kulturlandskapet i vesentlig grad.

Se om det nasjonalt viktige kulturlandskapet på Tarva i Naturbasen:
<http://dnweb12.dirnat.no/nbinsyn/asp/faktaark.asp?iid=KF00000002>

Båndlegging som fremkommer som hensynssoner i plankartene, jfr. pbl. § 11-8 d:

Hensynssoner	Hensynssonens hjemmel i særlov
Melstein Sone: H720_1	Forskrift om Verneplan for Sjøfugl i Sør-Trøndelag, vedlegg 4, fredning av Melstein naturreservat, Bjugn kommune, Sør-Trøndelag. http://www.lovdatab.no/for/lf/mv/mv-20050909-1032.html
Været landskapsvernområde og fuglefredningsområde Sone: H720_2 og H720_3	Forskrift om fredning for Været landskapsvernområde med dyrelivsfredning, Bjugn kommune, Sør-Trøndelag. http://www.lovdatab.no/for/lf/mv/mv-19820820-1326.html
Bjugnholmen Sone: H720_4 og H720_5	Forskrift om Verneplan for sjøfugl i Sør-Trøndelag, vedlegg 3, fredning av Bjugnholmen naturreservat, Bjugn kommune, Sør-Trøndelag. http://www.lovdatab.no/for/lf/mv/mv-20050909-1031.html
Eidsvatnet Sone: H720_6	Forskrift om fredning for Eidsvatnet fuglefredningsområde, Bjugn kommune, Sør-Trøndelag. http://www.lovdatab.no/for/lf/mv/mv-19831223-2018.html
Murudalen Sone: H720_7	Forskrift om verneplan for skog. Vedlegg 11. Murudalen naturreservat, Bjugn kommune, Sør-Trøndelag. http://www.lovdatab.no/for/lf/mv/mv-20071221-1640.html
Hindremvatnet Sone: H720_8	Forskrift om fredning av Hindremvatnet naturreservat, Bjugn kommune, Sør-Trøndelag. http://www.lovdatab.no/for/lf/mv/mv-20010831-0972.html
Nordelva Sone: H720_9	Forskrift om fredning av Nordelva naturreservat, Bjugn og Rissa kommuner, Sør-Trøndelag. http://www.lovdatab.no/for/lf/mv/mv-20010831-0973.html

Hensynssoner	Hensynssonens hjemmel i særlov
Nessavarden Sone: H730_1	Kulturminner fra middelalderen. Automatisk fredet, jfr. kulturminneloven § 4.
Nes gamle kirkegård Sone: H730_2	http://lovdata.no/all/tl-19780609-050-002.html#4
Jøssund gamle kirkegård Sone: H730_3	
Valseidet Sone: H730_5	
Seter Sone: H730_7	
Lysøya Sone: H730_8	
Vallersund handelssted Sone: H730_4	5.8.1974 fredet ved vedtak av Det Kongelige miljøverndepartement. Se sammenfatning av vernestatus i vedlegg 1.

Disse hensynssonene må alltid vurderes ved alt planarbeid, og ved søknad om tiltak i og ved hensynssonene. I beskrivelse til ny reguleringsplan må det fremkomme hvordan hensynssonene er vurdert, og av bestemmelsene må det fremkomme hvordan interessene som hensynssonene skal beskytte skal ivaretas i den etterfølgende utbygging. For kulturminner er fylkeskommunen og Riksantikvaren sentrale myndigheter som vil få planforslag til uttalelse etter 1.gangs behandling, men de bidrar også gjerne med råd tidligere i planprosessene.

Vi minner om at alle saker som berører natur- og miljø skal vurderes etter prinsippene i naturmangfoldloven §§ 8-12 jf. § 7. Det må fremkomme av skriftlig saksbehandling at disse vurderingene er gjort.

Utslippstillatelser

Ved søknad om utslippstillatelse ved spredte avløpsanlegg skal ansvarlig prosjekterende konkret vurdere sårbarheten til utslippsresipienten. Vedlagte arbeidskart bygger på innsamlede data, og legges regelmessig til grunn for tilsyn i forbindelse med søknader om utslippstillatelse med utslipp til sjøresipient i Bjugn kommune.

- Gul sone er vurdert som ordinær sjøresipient og nødvendig utslippsdyp er satt til NN2000 kote ±10.
- Grønn sone er sjøresipient med muligheter for avvik. Utslippsdyp er satt til NN2000 kote ±10 til ±3. Avvik fra NN2000 kote ±10 kan skje etter konkret vurdering av:
 1. Dybdeforhold.
 2. Omfang av utslipp.
 3. Strømforhold.
 4. Langgrunn? Ledning i sjø lenger enn 100 meter?
 5. Andre aktiviteter.
- Rød sone er følsom sjøresipient, der utslipp normalt ikke tillates.

Forskrift om tømning av slamavskillere har i § 6 blant annet konkrete bestemmelser om krav til kjørbare veg, snuplass m.v, se:

<https://lovdata.no/dokument/OV/forskrift/2011-03-22-328>

Vedlegg

1. Fredningsvedtak - Vallersund handelssted
2. Arbeidskart - utslipp fra separate avløpsanlegg
3. Retningslinjer Fosen Brann- og redningstjeneste
4. Prinsippvedtak for utbyggingsavtaler



**PREISERING AV FREDNINGSVEDTAK DATERT 5. AUGUST 1974 FOR
VALLERSUND HANDELSSTED, JØSSUND, GNR. 85, BNR. 1, BJUGN
KOMMUNE**

Med hjemmel i lov um bygningsfredning av 3. desember 1920 § 2 annet ledd fattet det daværende Kongelige Miljøverndepartement 5. august 1974 vedtak om fredning av "Vallersund Handelssted, av hovedbygningen, sjøhus, gammel butikkbygning, "Lilburet" (lite stabbur), "Storburet" (stort stabbur), vedbu, låve og fjøs-låve, i alt 8 bygninger." Vedtaket ble tinglyst 11. september 1974.

I et møtereferat fra Den antikvariske bygningsnemnd den 23. januar 1969 ble eiendommen omtalt på følgende måte:

"... anlegget [...] består av en ca. 26 meter lang hovedbygning bestående av bygningsledd fra 1700-tallet – og to perioder fra 1800-tallet, videre to bur (stor-buret og litburet) sjøhus, butikk, høylåve og større låve med fjøs og stall. Anlegget brukes for tiden som sommerbolig for eieren fru Randi Normann Waage og hennes familie. Anlegget er antikvarisk velbevart og stort sett i bygningsmessig bra stand bortsett fra taklekkasje i søndre del (bårstulåma) av hovedbygningen. På grunnlag av en 14 dagers befaring av kyststrøkene i Sør-Trøndelag ved fylkeskonservator Haanshuus, antikvar Øverås og sekretæren i juni 1968 har stedet pekt seg ut som det best bevarte og antikvarisk mest interessante anlegg på strekningen Lysosund til grense mot Nord-Trøndelag."

Bygningsfredningsloven er erstattet av lov av 9. juni 1978 nr. 50 om kulturminner (kulturminneloven) som trådte i kraft 15. februar 1979 og som i dag regulerer de gamle fredningsvedtakene.

Dette dokumentet presiserer fredningens omfang innenfor lovens rammer.

Omfanget av fredningen

Fredningen omfatter følgende bygninger:

- Hovedbygning, bygningsnr 140634387 (AskeladdenID 87440-1)
- Sjøboden, bygningsnr 140634417 (AskeladdenID 87440-2)
- Handelsboden, bygningsnr 140634409 (AskeladdenID 87440-3)
- Lilburet, bygningsnr 183615130 (AskeladdenID 87440-4)
- Storburet, bygningsnr 183615149 (AskeladdenID 87440-5)
- Borgstue, bygningsnr 140634395 (AskeladdenID 87440-8)

Fredningen omfatter bygningenes eksterior og interior og inkluderer hovedelementer som planløsning, konstruksjon, materialbruk og overflatebehandling, og detaljer som vinduer, dører, gerikter, listverk, ildsteder og fast inventar. Til fast inventar regnes blant annet opprinnelig/eldre butikkinnredning i Handelsboden.

Lagrede bygningsdeler, som dører, vinduer og demonterte ovner, der slike finnes, inngår i fredningen.

Siden fredningstidspunktet har begge fjøsbygningene og vedbu blitt revet/brent, og det gjenstår kun mindre rester av de to fjøsene. Disse omfattes ikke lenger av fredningen.

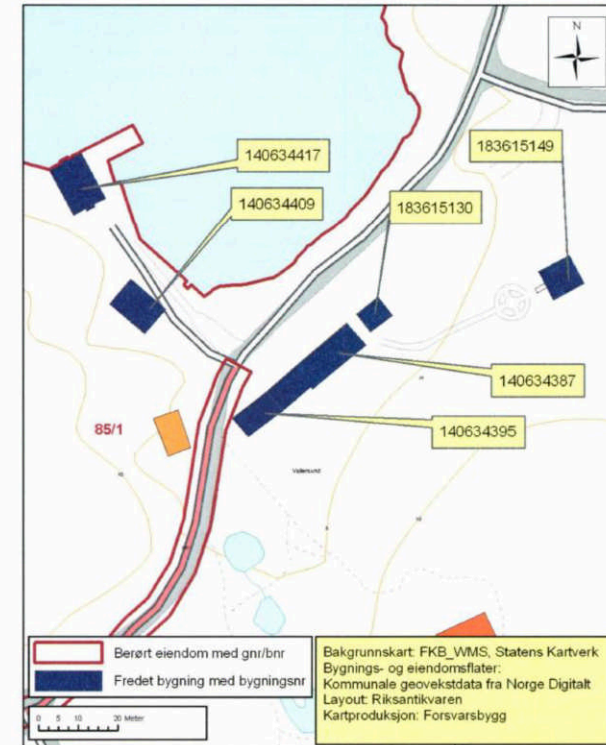

Formålet med fredningen

Formålet med fredningen er å bevare Vallersund som et bygnings- og kulturhistorisk viktig eksempel på kystkultur knyttet til handel fra 1700-tallet og fremover.

De kulturhistoriske verdiene ved anlegget er særlig knyttet til Vallersunds storhetstid som handelssted på Trøndelagskysten. Vallersund er blant de siste gjenværende handelssteder langs kysten av Trøndelag, og bygningene og miljøet er representative for dette området. Vallersund har en handelshistorie som går

tilbake til 1640-årene, kanskje lenger. Fra slutten av 1600-tallet var det et hospital for personer med smittsomme sykdommer i vika.

Fredningen skal sikre enkeltbygningene, bygningenes innbyrdes sammenheng samt kulturhistoriske verdier knyttet til anlegget som helhet.

I eksteriøret skal både hovedstrukturen i det arkitektoniske uttrykket og detaljeringen, så som fasadeløsning, opprinnelige/eldre vinduer og dører, materialbruk og overflater, opprettholdes. Eksteriøret på sjøboden og deler av handelsboden er opprinnelig, og har særlig høy verdi.

Formålet med fredningen er videre å bevare rominndeling, konstruksjon, bygningsdeler og overflater i de deler av interiøret som er kulturhistorisk interessante. I hovedbygningen som er ei trønderlån, er de kulturhistoriske verdiene særlig knyttet til konstruksjon, planløsning, til den midtre fyllingspanelstua i førsteetasje, trappegangene i begge etasjer, og detaljer som opprinnelige/gamle dører, listverk, gulv, himlinger, veggpaneler og peis. Den sammenbygde stuebygningen vitner om tradisjonen med borgstuer, og her er konstruksjon, planløsning, storus i førsteetasje, samt detaljer som opprinnelige/ gamle dører, paneler og himlinger, særlig viktige. I handelsboden ligger særlig kvalitetene i butikken i første etasje, der blant annet butikkinredningen er intakt. Når det gjelder sjøboden, har konstruksjonen og vindespillet i tredje etasje særlig verdi, og her er det meste av interiørene uendret, med opprinnelige/gamle vegger, dører, gulv og tak. I storburet, som opprinnelig var kormagasin i bygda, ligger kvalitetene særlig i dets dimensjoner og fundamenter med dels opprinnelige/gamle stabber og grimer. Fast inventar skal bevares som en integrert del av interiøret.

Følger av fredningen

Kulturminneloven gir generelle bestemmelser som gjelder dersom det i fredningsvedtaket ikke er gitt nærmere regler om fredningens innhold.

I henhold til kulturminneloven § 15 fjerde ledd må ingen rive, flytte, påbygge, endre, forandre materialer eller farger eller foreta andre endringer som går lenger enn vanlig vedlikehold på en fredet bygning. Tiltak ut over dette krever tillatelse av vedkommende myndighet etter § 15a. Dette omfatter også fast inventar.

Når det gjelder behandlingen av fredete bygninger og anlegg, vises det for øvrig til kulturminneloven §§ 15a, 16, 17 og 18.

I henhold til kulturminneloven § 15a kan departementet i særlige tilfelle gi dispensasjon fra fredningen for tiltak som ikke medfører vesentlige inngrep i det fredete kulturminnet.

Dispensasjonsmyndigheten er i henhold til forskrift av 9. februar 1979 om faglig ansvarsfordeling mv etter kulturminneloven, § 12 nr. 2, delegert til Sør-Trøndelag fylkeskommune med Riksantikvaren som klageinstans.

Fredningen medfører at det må søkes om tillatelse/dispensasjon til å sette i gang alle typer tiltak som går ut over vanlig vedlikehold, jf. kulturminneloven § 15a. Søknad om tillatelse skal sendes fylkeskommunen som avgjør om tiltaket kan iverksettes, og evt. på hvilke vilkår. Oppstår det tvil om hva som anses som vanlig vedlikehold, skal fylkeskommunen likeledes kontaktes.

For mer informasjon om vedlikehold og forvaltning av fredete bygninger og anlegg, vises til Riksantikvarens informasjonsblader.

Det grunnleggende prinsippet for vedlikehold av fredete bygninger er å bevare mest mulig av de opprinnelige eller eldre bygningselementene og detaljer som kledning, vinduer, dører, listverk, gerikter og overflatebehandling. Vedlikehold av fredete bygninger og anlegg skal så langt som mulig skje i samsvar med opprinnelig utførelse, teknikk og materialbruk.

Det er eier som har ansvar for det løpende vedlikeholdet av fredete bygninger og anlegg. Det er imidlertid anledning til å søke fylkeskommunen om tilskudd til vedlikehold og istandsettingsarbeider. Dersom krav i medhold av kulturminneloven § 15a virker fordyrende på arbeidet, skal det gis helt eller delvis vederlag for utgiftøkningen.

Oslo, 15. desember 2010

Jørn Holme



Riksantikvaren
Org. nr. 974 760 819

	Retningslinjer Tilrettelegging for rednings- og slokkeinnsats
	Dokumentnummer: Versjon:2017-01 Ansvarlig: Johan Uthus, Brann og Redningssjef

Vedlegg 2

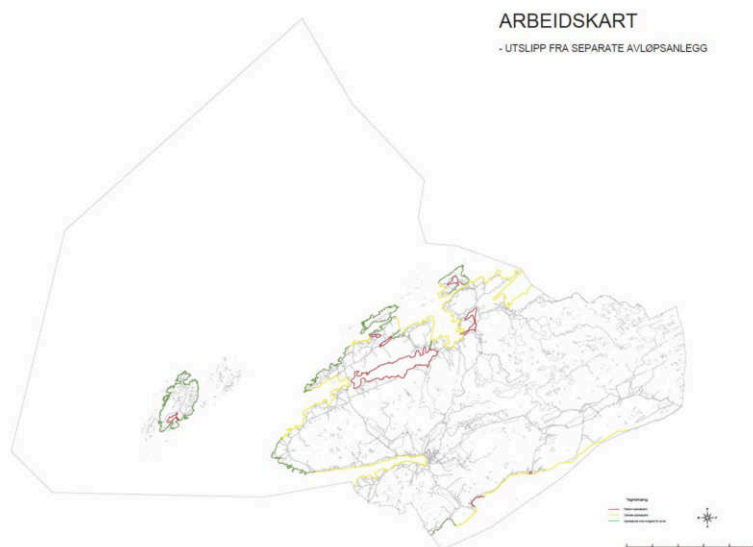

Hensikt	Retningslinjene har til hensikt å sikre FBRT sin rednings- og slokkeinnsats i bygninger mtp tilgjengelighet og tilrettelegging, og benyttes ved planlegging av bygg og anlegg som et supplement til PBL og reguleringsplanens bestemmelser.
Gjeldende lovverk	Forskrift om brannforebyggende tiltak og tilsyn Forskrift til tekniske krav i byggverk Forskrift om dimensjonering og organisering av brannvesen
Alarmering:	<ul style="list-style-type: none"> I bygninger hvor det er aktuelt å direktekoble det automatiske brannalarmanlegget opp mot brann- og redningstjenestens alarmsentral må dette søkes om dette til Fagsentral brann, 110 MidtNorge. www.110.trondheim.no I bygninger hvor det er direktekobling til Fagsentral Brann skal det monteres nøkkelboks. Nøkkelboks skal være lett tilgjengelig for utrykningsmannskapet. Se øvrige kontraktsvilkår med nød-alarmeringsentral. Brannalarmsentralen skal plasseres i hovedangrepsveg og eventuelt andre angrepsveger skal utrustes med undersentraler.
Innsatstid:	Innsatstid for FBRT følger de krav som er gitt i forskrift om dimensjonering og organisering av brannvesen. Det anbefales å kontakte FBRT i tilfeller hvor det kan være spesielle forhold som kan medføre avvik fra normen.
Vannforsyning utendørs:	<ul style="list-style-type: none"> Ved installasjon av stigeledning for innendørs uttak av slokkevann eller annen tilrettelegging for vannuttak skal påkoblingsstussen være av type Nor lås 1 (gjelder både påkoblingspunkter og uttakspunkter). Brannkum/brannhydrant må plasseres innenfor 25-50 m fra inngangen til hovedangrepsveg. Det må være tilstrekkelig med brannvann for å dekke alle deler av byggverket: 20 l/s for småhusbebyggelse og 50 l/s for andre bygg fordelt på to uttak. Alle uttak/hydranter/kummer skal være tilgjengelig hele året. I regulerte boligfelt skal det normalt være ett uttak som dekker et område innenfor en radius på 50 m. Planlegging bør skje i samråd med FBRT.
Vannforsyning innendørs:	I bygninger med flere enn 8 etasjer eller max 23 m til øverste gulv må det installeres stigeledning for uttak av slokkevann fortrinnsvis i trapperom. Alle rom i hver etasje skal kunne nås med max 50 m slangeutlegg. Dimensjoneringen av stigeledningen skal dokumenteres mht vannmengde. Påkoblingspunkt skal være av type NOR, godt merket og synlig og med blindlokk med dreningsskull. Uttakspunkt skal ha min ett uttak i hver etasje av type NOR og være utstyrt med kuleventil og blindlokk. Alle på-uttakspunkt skal være godt merket og også angitt på orienteringsplan plassert ved hovedangrepsvei.

 Retningslinjer Tilrettelegging for rednings- og slokkeinnsats Dokumentnummer: Versjon:2017-01 Ansvarlig: Johan Uthus, Brann og Redningssjef											
Røyk-ventilasjon	Røykventilasjon skal kunne styres av brannmannskap og være plassert på inngangsplan i trapperommet. Installasjonen skal være godt merket og også angitt på orienteringsplan i angrepsvei.										
Tilgjengelighet frem til bygningen:	Det skal være tilrettelagt for kjørbare adkomst helt fram til hovedinngang/-angrepsvei i bygningen. For mindre bygg i risikoklasse 4 og brannklasse 1 kan det aksepteres avstand på inntil 50 m fra vei til bygg. Ved større bygninger bør det være adkomstvei for kjøretøy rundt hele bygningen.										
Merking og informasjon.	<ul style="list-style-type: none"> - Alle branntekniske installasjoner skal merkes. - Risikoområde som farlig vare etc. skal merkes. - Detektorer skal merkes med detektornummer. - Orienteringsplaner skal plasseres ved hovedangrepsveg, være i A3 eller A4 format, laminert og inneholde: <ul style="list-style-type: none"> o Brannseksjonering (A 30 eller bedre, konstruksjonens brannmotstand bør fremgå) o Detektorer og manuelle meldere (med nummer). o Sprinkleranlegg og andre slokkeinstallasjoner. o plassering av og adkomst til sprinklersentral/ventil dekningsområde o Røykventilasjon (plassering av røykluker/vifter og betjeningspanel) o Tekniske rom, heismaskinrom og ventilasjonsrom o Stigeledninger o Rømningsstrapp/rømningsveier markeres i grønn gjennomiktig farge o Lagring/bruk av farlig stoff o Høyrisikoområder markeres med farge og beskrivende tekst o Eventuelle andre forhold/installasjoner som er vesentlige for slokkeinnsatsen o Oversikt over kontaktpersoner ved objektet. - Branntekniske installasjoner som kan betjenes av rednings- og slokkemannskaper må være tydelig merket og være utstyrt med betjeningsinstruks 										
Tekniske data for brannvesenets kjøretøy	Retningsgivende tall for FBRT sine kjøretøy er gitt i tabellene nedenfor. <table border="1" data-bbox="484 1158 966 1273"> <tbody> <tr> <td>Oppstillingsplass for høyderedskap (brannbil m/lift)</td> <td>8 m bredde ved max støttebein. Ved ønske om smalere oppstilling må dette avklares med FBRT. Dekningsdiagram er vedlagt her.</td> </tr> <tr> <td>Stigning, maks</td> <td>1,8 (12,5 %)</td> </tr> <tr> <td>Fri kjørehøyde</td> <td>4,0 m</td> </tr> <tr> <td>Min kjørebredde, min</td> <td>3,5 m</td> </tr> <tr> <td>Svingradius</td> <td>13 m</td> </tr> </tbody> </table>	Oppstillingsplass for høyderedskap (brannbil m/lift)	8 m bredde ved max støttebein. Ved ønske om smalere oppstilling må dette avklares med FBRT. Dekningsdiagram er vedlagt her.	Stigning, maks	1,8 (12,5 %)	Fri kjørehøyde	4,0 m	Min kjørebredde, min	3,5 m	Svingradius	13 m
Oppstillingsplass for høyderedskap (brannbil m/lift)	8 m bredde ved max støttebein. Ved ønske om smalere oppstilling må dette avklares med FBRT. Dekningsdiagram er vedlagt her.										
Stigning, maks	1,8 (12,5 %)										
Fri kjørehøyde	4,0 m										
Min kjørebredde, min	3,5 m										
Svingradius	13 m										

 Retningslinjer Tilrettelegging for rednings- og slokkeinnsats Dokumentnummer: Versjon:2017-01 Ansvarlig: Johan Uthus, Brann og Redningssjef																	
	<table border="1" data-bbox="1529 437 1951 517"> <thead> <tr> <th>Biltype</th> <th>Totalvekt</th> <th>Aksetrykk</th> <th>Punktbelastn. støttebein</th> </tr> </thead> <tbody> <tr> <td>Mannskapsbil :</td> <td>15 tonn</td> <td>9 t</td> <td></td> </tr> <tr> <td>Høyderedskap, brannlift</td> <td>27,5 t</td> <td>20 t</td> <td>7,8 kg/cm2</td> </tr> <tr> <td>Tankbil</td> <td>32 t</td> <td>9 t</td> <td></td> </tr> </tbody> </table>	Biltype	Totalvekt	Aksetrykk	Punktbelastn. støttebein	Mannskapsbil :	15 tonn	9 t		Høyderedskap, brannlift	27,5 t	20 t	7,8 kg/cm2	Tankbil	32 t	9 t	
Biltype	Totalvekt	Aksetrykk	Punktbelastn. støttebein														
Mannskapsbil :	15 tonn	9 t															
Høyderedskap, brannlift	27,5 t	20 t	7,8 kg/cm2														
Tankbil	32 t	9 t															
Høyderedskap:	FBRT har brannlift stasjonert på Brekstad. Rekkeviddediagram er angitt i egen tabell. Det er ikke høyderedskap i kommunene Bjugn, Åfjord og Roan. Det er ikke vakt på brannlift og den kan ikke inngå som alternativ rømningsvei iht PBL's bestemmelser. Manuelle stiger har arbeidshøyde under optimale forhold på inntil 8,5 m																
Samband	I bygninger hvor det ikke er dekning for digitalt nednett kan bygningseier påregges å installere utstyr for dette slik at fullt radiosamband kan oppnås med brannvesenets utstyr.																
Sist revidert:	2. mai 2017 Brann og Redningssjef Johan Uthus																

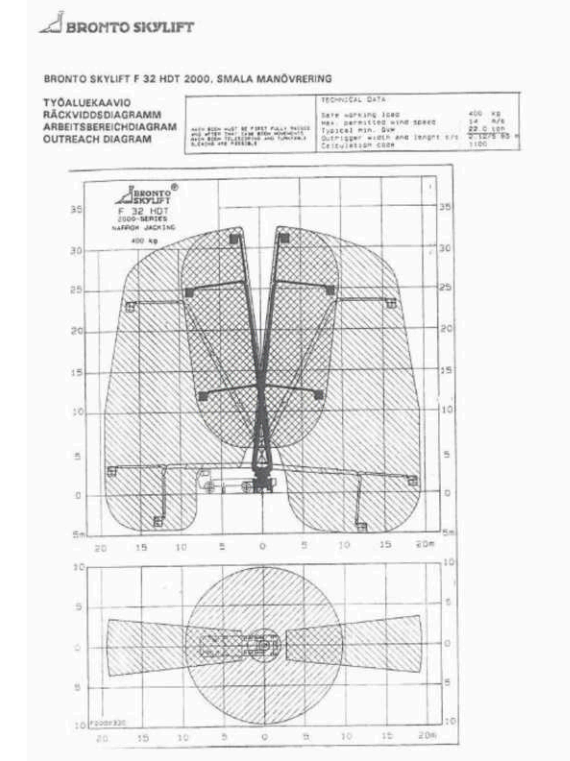
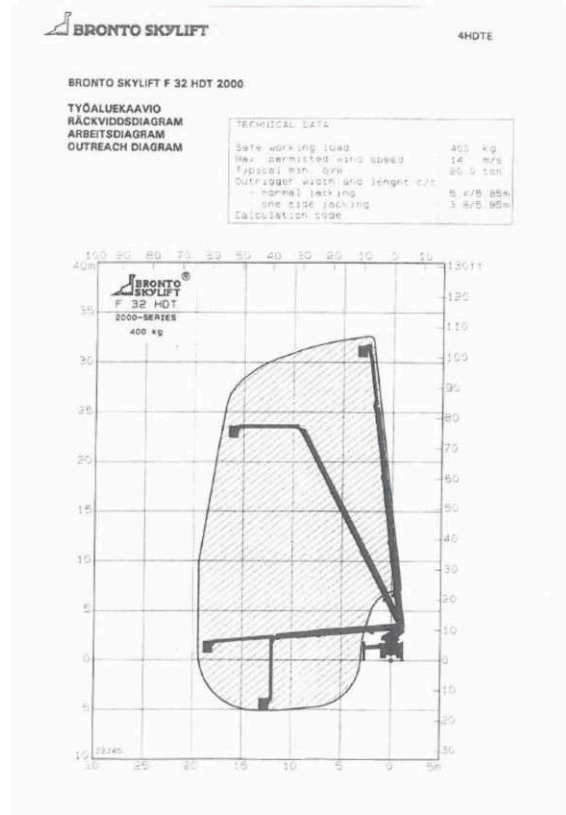

Vedlegg 4

Prinsippvedtak om bruk av utbyggingsavtaler i Bjugn kommune jf plan og bygningsloven §17-2

1. Geografisk avgrensning:

Vedtaket om bruk av utbyggingsavtaler skal gjelde hele kommunen.

2. Aktuelle kommunale dokumenter:

Følgende kommunale dokumenter kan gi føringer for kommunens situasjon og prioriteringer i forhold til utbygging av kommunale tjenester, skolekapasitet og infrastrukturtiltak som hovedveier, hovedanlegg vann og avløp, energi og grøntstruktur:

- Kommuneplanens arealdel
- Kommunedelplaner
- Reguleringsplaner
- Økonomiplaner
- Kommunale tekniske standarder til infrastruktur

3. Forutsetninger om avtaleinngåelse:

- Teknisk og annen nødvendig infrastruktur:

Utbyggingsavtale forutsettes inngått der utbygging i henhold til vedtatt arealplan (kommuneplanens arealdel eller reguleringsplan) med tilhørende bestemmelser forutsetter bygging, oppgradering eller tilpasning av offentlig infrastruktur. Slik nødvendig infrastruktur kan blant annet være veier, turveier, gang- og sykkelstier, grønnarealer, lekepasser, vann og avløpsledninger, kummer, skilting, belysning, støyskjerming og kabelanlegg for el, fjernvarme, tele, data og tv. Utbyggingsavtale kan også inneholde avtale om infrastruktur som er direkte knyttet til planlagt utbygging, utenfor planområdet.

- Boligsosiale tiltak:

Utbyggingsavtale forutsettes inngått der det fra kommunens side er ønskelig å regulere antallet boliger i området, største og minste boligstørrelse, bygningers utforming. Det samme gjelder der kommunen skal ha forkjøpsrett til en andel av boligene.

4. Hovedprinsipper for fordeling av kostnader av teknisk og annen nødvendig infrastruktur:

- Innenfor avgrenset utbyggingsområde:

- Utbygger dekker alle planleggings- og utbyggingskostnader av teknisk og annen nødvendig infrastruktur.
- Infrastrukturen skal opparbeides til den enhver tid gjeldende kommunale standard eller i henhold til krav gitt av den respektive etat.
- Utbygger dekker grunnerv til alle anlegg som skal overtas av kommunen eller andre offentlige organer, dette inkluderer omkostninger i forbindelse med eiendomsoverdragelse.

- Utenfor avgrenset utbyggingsområde:

- Kostnadene til ekstern infrastruktur vil fordeles ut fra hvor stor andel av tiltaket den aktuelle utbyggingsaken har i det overordnede tiltaket.

5. Gjennomføring av utbyggingsavtaler

- Kommunestyret delegerer myndighet til Rådmannen til å forhandle og inngå utbyggingsavtaler
- Utbyggingsavtale kan inngås med en enkelt grunneier eller utbygger eller et grunneier-/utbyggersamarbeid
- Det utarbeides standardavtale som utgangspunkt for forhandlingene

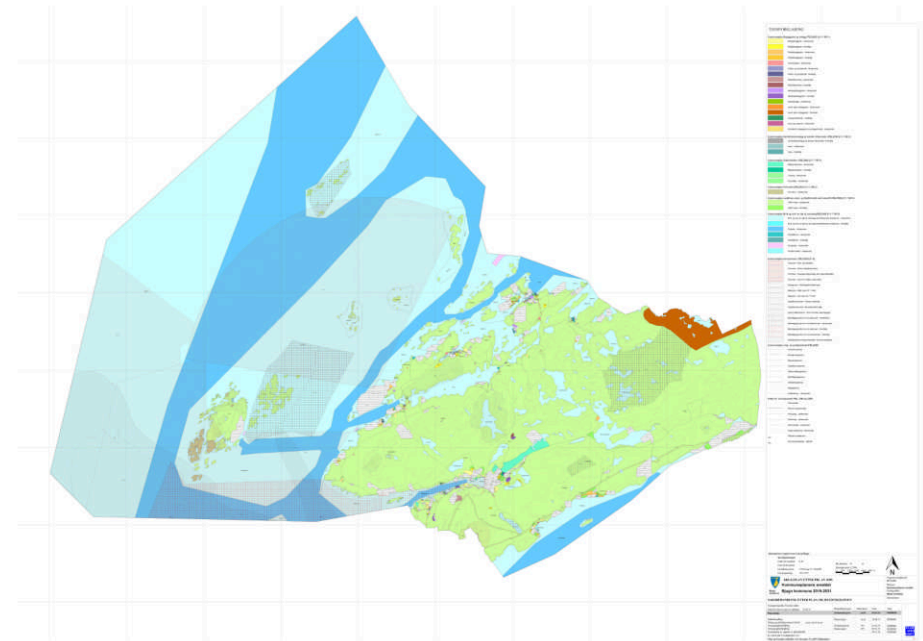

1824
29.5.72

Skjema nr. 66
Statens Vegvesen (S.T.)

Vann- og kloakkledninger o. l. samt renner av alle slag ved offentlige veger

(Jfr. veglovens §§ 32 og 37)

ERKLÆRING

Undertegnede Ole Eggan
eier/bruker av eiendommen Fagerbu gnr. 73 bnr. 57 (oppgis)

i Bjugn kommune, som har fått tillatelse av vegvesenet til å legge vannledning under Statens Fylkesveg U-87

vedtar nedennevnte vilkår for tillatelsen som bindende for meg/oss selv og senere eiere og brukere av eiendommen:

1. Arbeidet må utføres etter anvisning av vegvesenet og slik at trafikken ikke stoppes eller unødig hindres. Eieren og/eller brukeren skal sørge for at arbeidsstedet avspærres forsvarlig og forsynes med lykter, varselkiltet m. v. etter de av vegvesenet fastsatte bestemmelser.

2. Når arbeidet er utført, settes vegen i forsvarlig stand etter anvisning av vegvesenet. Eventuell mangelfull istandsetting av vegbane, grøfter, skråninger etc. kan vegvesenet – etter forutgående varsel – utføre for eierens/brukerens regning.

3. Mulig utempe for ledningsanlegget ved vegvesenets vedlikeholds-, reparasjons- og utbedringsarbeider er vegvesenet uvedkommende.

4. Eieren og/eller brukeren er ansvarlig for all skade som ved ledningsanlegget måtte påføres vegområdet eller tredjemann. Søkeren er forpliktet til selv å henvende seg til telegrafbestyreren på stedet, elektrisitetstjenesten, vannverk m. v. for å få påvist mulige kabler som kan bli skadet ved gravingen, idet vegvesenet fraskriver seg ethvert ansvar for slik skade.

5. Eieren og/eller brukeren er forpliktet til for egen regning å foreta de endringer med ledningsanlegget – eventuelt fjerne det – som vegvesenet senere måtte finne nødvendig, idet vegvesenets tillatelse bare er gilt midlertidig.

6. Denne erklæring blir å tinglyse på eierens/brukerens kostnad som hefte på eiendommen.

7. Arbeidet må ikke settes i gang før tinglyst erklæring som nevnt i pkt. 6 foreligger, med mindre vegsjefen har tillatt arbeidet igangsatt på et tidligere tidspunkt. Heller ikke kan arbeidet igangsettes før vegoppsynsmannen eller politiet er varslet og har sørget for å kontrollere at arbeidsstedet er avspærret og varslet som foreskrevet i pkt. 1.

8. ~~XXXXXXXX~~ Kryssingen må utføres mest mulig vinkelrett på vegens lengderetning.

Lysøysundet den 24/5-72
Ole Eggan

Undertegnede eier av ovennevnte eiendom samtykker i at erklæringen tinglyses som heftelse på eiendommen.

den _____

Til vitierdighet:

Vegsjefen i Sør-Trøndelag fylke

Jnr. 1030/72

Ark. 775/774 Bj
Gå/-

Herr Ole Eggan

7168 LYSØYSUNDET

Etter Deres søknad av 15. mars 1972

gir en herved tillatelse til å legge vannledning

under Statens fylkesveg U-87, Rømmen-Lysøysund,

ved ca. 200 m fra km. 995 (Vanvikan-Lysøysundet)

Tillatelsen gis på de i omstående erklæring nevnte vilkår.

Erklæringen vedlegges i 3 eksemplarer, hvorav 2 eksemplarer dateres og underskrives av hjemmetsinnehaveren til eiendommen og sendes til

Sorenskriveren i Fosen

som for Deres regning foranlediger erklæringen tinglyst.

Tinglysningsgebyr kr. 20,- må vedlegges.

Ett eksemplar av erklæringen påført tinglysning bes sendt vegsjefen i Sør-Trøndelag, Kongens gt. 60, Trondheim.

Trondheim, den 8. mai 1972

Etter fullmakt

Ivar Eggan

Gjenpart for vegoppsynsmann Stabben.

De bes påse at de stitte vilkår blir fulgt. Det gjøres spesielt oppmerksom på at arbeidsstedet må kontrolleres som nevnt før arbeidet tillates satt i gang.

Nr. 531 B.
Bjorden & Co., Halden.
1-71.

Skylddelingsforretning

Tirsdag, den 11. APRIL 1972, holdt undertegnede av lensmannen oppnevnte menn skylddelingsforretning over gården BILDØYEN g.-nr. 73 br.-nr. 5 av skyld mark 101 i BJØRN herred. Forretningen er forlangt av BJØRN KOMMUNE

som har grunnbokshjemmel til den eiendom som er forlangt delt.)
Mennsoppnevnelser legges ved. Av mennene har følgende gitt forsikring³⁾ som skjønnsmenn

SAMTLIGE

Ved forretningen møtte²⁾ FRÅ BJØRN KOMMUNE: KOMMUNESAMSTAD OLE OSS LANGE. FRÅ NABOEIENDOMMER: GNR 73 BRNR 12: DAN J. RØHLEN. GNR 73 BRNR 1: JOHNS RØHLEN, DE SOM VÅRPER OLE ELLAN.

Mennene valgte til formann EINER HELLESTVIK

Over de N del av gården, som er fraskilt, meddeles her følgende opplysninger:

1. Areal: Dyrket jord 0 dekar, naturlig eng og kulturbete 0 dekar, produktiv skog 0 dekar, annet areal 1,5 dekar. Ialt 1,5 dekar.

2. Grønskebeskrivelse⁴⁾

FØRSTE MERKEPUNKT ER I TOMTAS N.V. HÅVÅNE. DER ER EN NEDSATT STEIN I GRENSEN MOT BR. NR. 12. DER ER 37,5 M I N. RETNING TIL EN NEDSATT STEIN I GRENSEN MOT BR. NR. 12. VIDERE 38,9 METER LANGS FYLKESVEIEN I Ø. RETNING TIL GRENSEN MOT BR. NR. 12.

¹⁾ Hvis rekvisenten ikke har grunnbokshjemmel, blir forretningen ikke å anta til tinglysning med mindre rekvisenten ved dom er kjent eiendomsberettiget til den del av eiendommen som forlanges fraskilt. (Skylddelingslovens § 13)

²⁾ Har noen av mennene ikke gitt slik forsikring som nevnt i lov nr. 1 av 1. juni 1917 § 20, skal vedk. for forretningen holdes, underskrive følgende erklæring som blir å sende inn til sorenskriveren sammen med skylddelingsforretningen, «Jeg forsikrer at jeg i alle saker vil utføre mitt verv som skjønnsmann samvittighetsfullt og etter beste overbevisning»

³⁾ Hvis noen av de i forretningen interesserte parter eller naboer ikke møter, må det i forretningen opplyses om det er godkjent at varsel er gitt dem eller for naboenes vedkommende om det er funnet uønskelig å varsle dem (skylddelingslovens §§ 2 og 3).

⁴⁾ Se skylddelingslovens §§ 5 og 6. Grensene mot naboeiendommen blir ikke å beskrive dersom disse eiene ikke er til stede og samtykker i beskrivelsen. Skal mennene etter partenes forlangende utføre delingen i marken i forbindelse med skylddelingen (lovens § 7), må grønnskebeskrivelsen tilfelle inneholde det nødvendige berom. Sultvies av huskretting eller serostet må ikke tas inn i skylddelingsforretningen uten at hofsteden skriftlig er vedtatt av den som har grunnbokshjemmel til den eiendom som hofsteden skal lyde på (lovens § 5).

VIDERE 38 M I S. RETNING LANGS GRENSEN TIL BR. NR. 1 TIL NEDSATT STEIN. DER ER 39,2 M I VESTLIG RETNING TIL NEDSATT STEIN, OG DER ER 37,5 M I N. RETNING TIL FØRSTE MERKEPUNKT.

1. Omfatter den eiendom som skal deles, jordbruk med skog?
2. Får hvert av de jordbruk som fremkommer ved delingen den skog som er nødvendig til husbehov og gårdsforpleidning?
3. Omfatter den eiendom som deles, jordbruk med fjellstrekning, herunder fjellvann, elver og bekker?

4. Får hvert av de jordbruk som fremkommer ved delingen den fjellstrøkning som er nødvendig for bruket? _____

Hvis spørsmål 1 besvares med ja, og spørsmål 2 besvares med nei, eller hvis spørsmål 3 besvares med ja, og spørsmål 4 besvares med nei, blir ytterligere følgende spørsmål å besvare:

5. Har herredsstyret samtykket i skylddelingen? _____

6. Eller finner skylddelingsmennene godtgjort, at den parsell som fraskilles eiendommen, er bestemt til å oppdyrkes eller nyttes til byggetomt, veg, industrielt anlegg eller annet lignende øyemed? BYGGETOMT

7. Eller deles eiendommen i henhold til § 14 i lov om odels- og åsæteretten av 26. juni 1821? _____

Det bevitnes:
a) At ved delingen nytt fellesskap ikke er stiftet. Dog har vi samtykket i at av utmarken _____

kan nyttes i fellesskap _____

idet vi har funnet videregående deling utjenelig.¹⁾

b) At hvert bruk har fått en for fredning og benyttelse så hensiktsmessig form som forholdene tillater

Skylden for de N fraskilte del ble bestemt til 0.01

Hovedbølets gjenværende skyld utgjør 1.01

Hovedbølets gjenværende areal utgjør: Dyrket jord _____ dekar, naturlig cug og kulturbeite _____ dekar, produktiv skog _____ dekar, annet areal _____ dekar.

I alt _____ dekar.

De N fraskilte del er gitt bruksnavn²⁾ FABERBU

Omkostningene ved å holde og tinglyse forretningen skal bæres av:

OLE EBBAN TROSKVANGSUNDØET

Partene ble gjort kjent med at forretningen kan påankes til overklønn, når det gjelder skyldansettelsen og den deling som er foretatt i marken, og at klav om dette må være fremsatt til sorenskriveren innen 3 måneder fra forretningens tinglysing.

Vi erklærer herved at vi har utført forretningen etter beste skjønn og overhovvisning i henhold til gitt forsikring.

Vi har bestemt at FINN HELLESVIK skal besørge forretningen levert (sendt) til tinglysing.

Ingvald Brundt. Finns Hellestvik. Olav Sandoy

¹⁾ Det som ikke passer strykes over.
²⁾ Som bruksnavn må ikke i noe tilfalle velges et navn som allerede er i bruk som staktnavn og som ikke hører til de nærutbredte (jfr. lov av 9. februar 1923 nr. 2 § 21).

BJUGN

Går til _____ jordstyre.†)

Jordstyrets uttalelse:
Sak 76/71.

Enst. vedtak: Fradelingen har svært liten jordbruksmessig betydning. Jordstyret vil tilrå at fradelingen blir godkjent.

Det bekreftes at tomten er plassert som anvist på skissen som fulgte saken ved behandlingen i fylkeslandbruksstyret, sak 1615/1971.

Bjugn Jordstyre den 12/4 72. 19 _____

formann

Ingvald Brundt
sekretær

Går til _____ landbrukselskap.

Fylkeslandbruksstyrets uttalelse:

formann

Fylkeslandbruksstet

De fraskilte del har fått gnr. _____ bnr. _____

100,-

DAGEBOKFØRT
11.11.87 85
SØRENSEN/VEREN I
FOSEN

ERKLÆRING

Undertegnede eier av gnr. 73, bnr. 5 i Bjugn kommune
forplikter seg herved til ikke å bygge eiendommen
nærmere enn 7,0 meter fra nabogrense i vest på gnr.
73, bnr. 57.

Denne erklæring skal tinglyses som heftelse på eiendommen,
og blir å overføre til senere eiere.

Bjugn 24/12-81
den
BJUGN KOMMUNE
eier

1325
14-4-72

10.-
S.-

TILLATELSE TIL UTSLIPP AV AVFALLSVANN FRA SEPTIKTANK OG
DRENSGRØFT TIL BEKK I FORBINDELSE MED ENEBOLIG PÅ EIENDOMMEN
"FAGERBU" G.nr. 73.

Jeg Johannes Rønnen eier av eiendommen "Rønnen" g.nr. 73
b.nr. 1 gir herved Ole Eggan eier av eiendommen "Fagerbu"
g.nr. 73 b.nr. 57 tillatelse til å føre overfallsvannet fra
septiktank og drensgrøft over min eiendom og ut i bekk som
munner ut i Holkjelda, Ved 4.200 -

Lysdysundet, 25. mars 1972.

Joh. Rønnen

Kommune Bjugn		MÅLEBREV uten grensejustering <input checked="" type="checkbox"/> med grensejustering	
Målebrev over		J.nr. 25/95	Målebrev nr.
Eiendom 73 57	Brusnavn/adresse Fagerbu	Evt. midl. forretning, dato, ref.nr.	
Areal 412.71	Dagbokstempel Fosen Sørenskriverembete Reg. 29. Aug. 1995 Dagboknr. 3594		
I henhold til delingsloven av 23. juni 1978 er det holdt følgende forretning			
Dato for forretningen	09.08.95		
Rekvirent	Bjugn kommune		
Bestyrer	Anne Jonunn Byggstøyl		
Forretning	Fradeling av tilleggsareal fra gnr.73, bnr.5, eier Bjugn kommune. Parallell tillegges gnr.73, bnr.57, eier Ole Eggan. Tilleggsarealet er på 412,71 m ²		
Underskrift			
Sted	Dato	Underskrift	Underskrift
Bjugn	25.08.95	OPPMÅLINGSSJEFEN / BJUGN Ragnar Hegg	Anne Jonunn Byggstøyl
Tinglysing			
Dagbokstempel		Tinglysingstempel	
		Doknr. 3594 Tinglyst: 29.08.1995 Emb. 093 STATENS KARTVERK FAST EIENDOM	
Påtegninger (rettelser o.l.)			
K-blankett 5623 Forlag: Søren & Sørensen Prokom AS, Oslo 4-87			

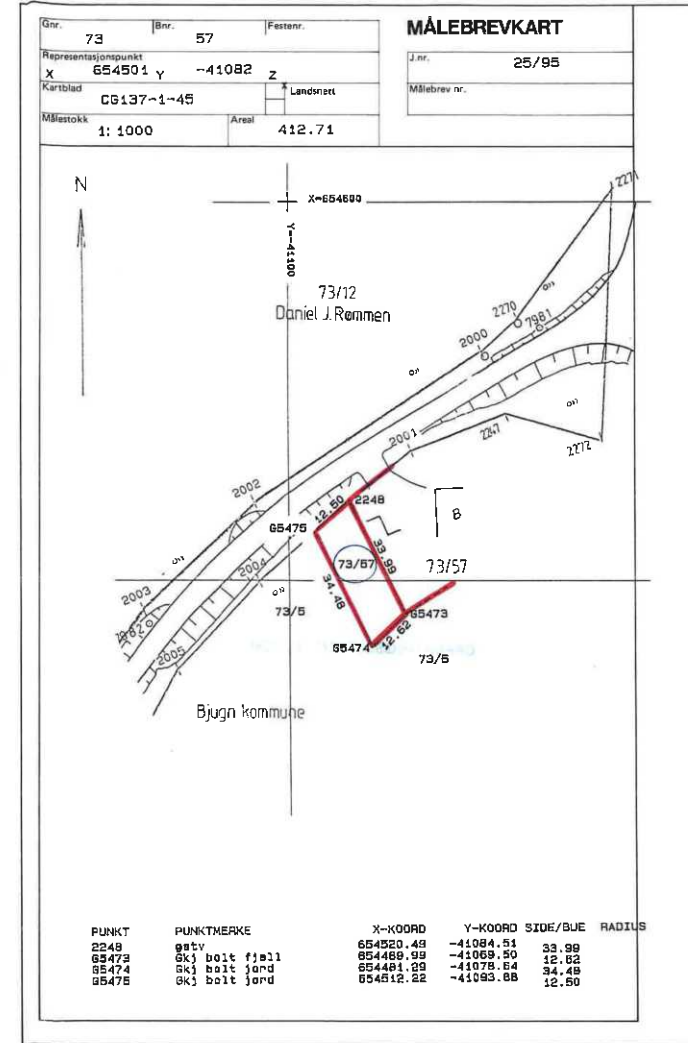

Kommunens navn(ev.stempel)

Bjugn kommune

MÅLEBREV

Jnr	29/93
Målebrev nr.	
Dagbokstempel	
Fosen Saksbehandlerembeta	
Reg.	1 BKT. 1993
Dagboknr.	4417

Målebrev over-	Gnr 1087	Bnr 1	Bruksnavn
----------------	----------	-------	-----------

Beskrivelse av forretningen (Data,forretningens art, fra hvilke eiendommer)

Fra 21/7.87-4/8.87-ble det i medhold av delingsloven av 23. juni 1978 nr 70 holdt kartforretning jfr.§ 2-1, pkt.c over parsell Fagerenget-Rønnen-Lysøysund.

De eiendommer som grenser til er :

Gnr.73 Bnr.5
Gnr.73 Bnr.12
Gnr.73 Bnr.13
Gnr.73 Bnr.57



Doknr. 4417 Tinglysning 01.10.1993 Emb. 063
STATENS KARTVERK FAST EIENDOM

Forretningen ble rekviert av -	Rekviertens navn Statens Vegvesen, Sør-Trøndelag
--------------------------------	---

Bestyrer ved forretningen var-	Bestyrerens navn Gudmund Øberg
--------------------------------	-----------------------------------

Beskrivelse går fram av målebrevkartet (areal, beliggenhet, grenser)

Bjugn den 29/6-93

Ragnac Steg

Dagbokstempel ved tinglysning	Fv. saksbehandler Tinglysingsstempel
-------------------------------	---

MÅLEBREVKART OVER

	Gnr 1087	Bnr 1	Festnr
Repr.koordinater	X 654408,19	Y -41329,18	Z
Koordinatsystem	N60	Kartblad	CG 137-5-3/CG 137-5-4
Målestokk	1:1000	Area:	13860,93 m ²

AREALBEREGNING

Punkt	X	Y	Side	Retn.	Radius	Pilh.
2029	654314.69	-41645.15	33.16	104.02		
2028	654312.60	-41612.05	35.66	111.54		
2026	654306.17	-41576.98	36.19	128.51		
2023	654290.49	-41544.36	16.20	134.25		
2024	654282.19	-41530.44	33.45	169.79		
2025	654252.44	-41515.16	20.44	132.18		
2018	654242.54	-41497.28	14.47	116.79		
2254	654238.77	-41483.31	25.72	93.31		
2401	654241.47	-41457.74	29.94	68.05		
2013	654255.87	-41431.50	62.19	63.54		
2111	654289.57	-41379.23	42.89	62.80		
2010	654313.23	-41343.45	73.42	60.45		
2009	654355.97	-41283.75	40.05	64.29		
2252	654377.28	-41249.84	51.62	60.14		
2251	654407.53	-41208.01	51.66	45.48		
2250	654446.56	-41174.17	57.96	41.91		
2003	654492.41	-41138.70	40.82	51.27		
2002	654520.69	-41109.27	72.71	63.10		
2000	654560.52	-41048.44	13.11	47.67		
2270	654570.13	-41039.51	42.44	42.54		
2271	654603.44	-41013.22	66.10	203.19		
2272	654537.42	-41016.53	27.04	317.58		
2247	654544.80	-41042.54	26.92	274.72		
2001	654534.39	-41067.37	22.07	256.64		
2248	654520.49	-41084.51	31.24	253.98		
2004	654499.82	-41107.94	31.75	247.60		
2005	654476.53	-41129.53	32.98	231.58		
2249	654447.53	-41145.23	24.85	262.58		
2006	654433.74	-41165.92	35.80	243.14		
2007	654405.85	-41188.37	39.28	253.54		
2008	654379.66	-41217.65	68.48	259.77		
2253	654339.20	-41272.90	60.51	268.77		
2400	654310.70	-41326.26	56.14	261.50		
2011	654278.78	-41372.45	30.43	261.07		
2012	654261.31	-41397.37	44.01	263.34		
2014	654237.34	-41434.28	27.08	261.51		
2015	654221.94	-41456.56	15.59	280.65		
2016	654217.28	-41471.44	24.65	288.76		
2019	654212.95	-41495.70	25.49	337.82		
2017	654227.22	-41516.83	22.45	340.60		
2020	654240.58	-41534.86	19.17	359.59		
2021	654256.02	-41546.23	28.31	346.75		
2022	654274.99	-41567.24	30.60	340.52		
2027	654293.18	-41591.85	29.06	313.91		
2269	654299.47	-41620.21	29.21	334.88		
2029	654314.69	-41645.15				

Areal = 13860.93 m² Omkrets = 1643.34
Repräsentationspunkt: X = 654408.19 Y = -41329.18

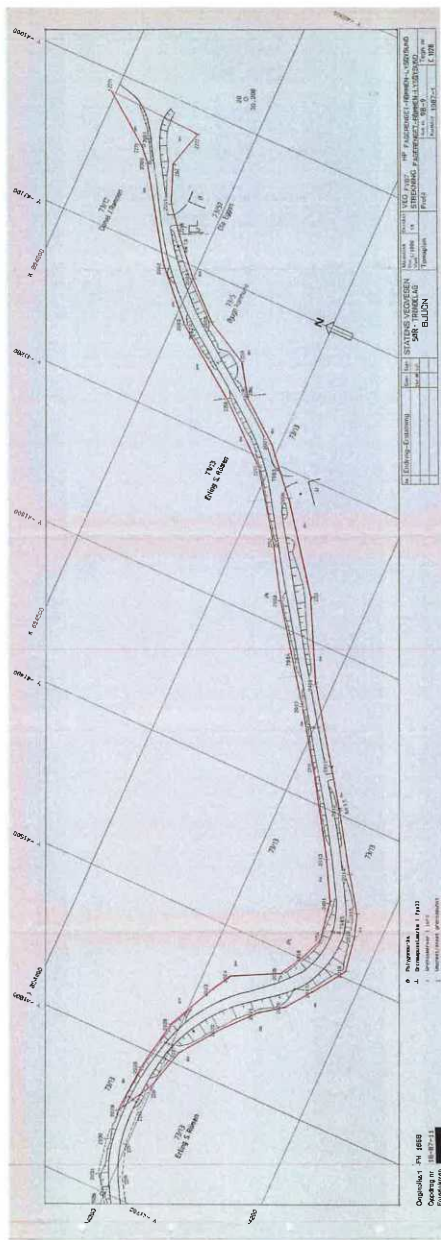

Rømmesveien 8

Offentlig transport

🚶 Fagerenget skole Linje 453	3 min 🚶 0.2 km
✈ Ørland lufthavn	32 min 🚶
✈ Trondheim Værnes	2 t 30 min 🚶

Skoler

Fagerenget Montessoriskole (1-7 kl.) 48 elever, 3 klasser	3 min 🚶 0.2 km
Vallersund oppvekstsenter (1-7 kl.) 59 elever, 5 klasser	15 min 🚶 12.8 km
Botngård barneskole (1-7 kl.) 308 elever, 19 klasser	16 min 🚶 15.5 km
Botngård ungdomsskole (8-10 kl.) 202 elever, 13 klasser	17 min 🚶 16.3 km
Fosen videregående skole 328 elever, 31 klasser	16 min 🚶 14.9 km
Åfjord videregående skole 145 elever, 12 klasser	54 min 🚶 60.4 km

Aldersfordeling barn (0-18 år)

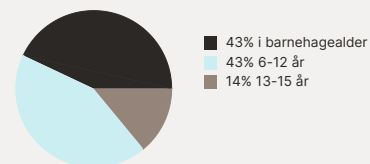

Aldersfordeling

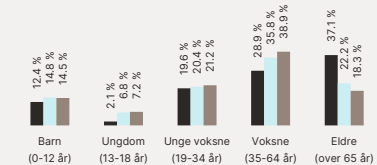

Område	Personer	Husholdninger
Grunnkrets: Rømmen	90	62
Kommune: Ørland	10 371	5 486
Norge	5 425 412	2 654 586

Barnehager

Solkysten barnehage Avd Lysøysun... 20 barn	26 min 🚶 1.9 km
Solkysten barnehage Avd Sandnes (...) 25 barn	15 min 🚶 12.8 km
Kosmos barnehage (0-5 år) 69 barn	16 min 🚶 15.3 km

Dagligvare

Coop Prix Lysøysund Post i butikk, PostNord	3 min 🚶 2 km
Coop Marked Vallersund Post i butikk, PostNord	13 min 🚶 12.2 km

Sport

🚶 Fagerenget skole Aktivitetshall, ballspill	0.1 km
🚶 Leivikmyra - grasbane Fotball	10 min 🚶 0.7 km
🚶 Fitnesspoint Bjugn	15 min 🚶
🚶 Fosen Trenings- og kampsports...	28 min 🚶

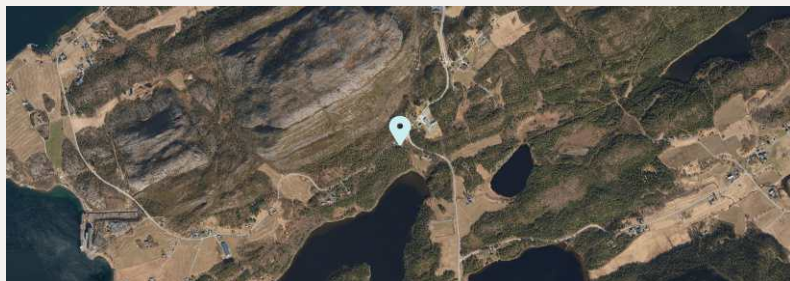

FINN Innholdet i nabolagsprofilen er hentet fra ulike datakilder, og feil eller mangler kan forekomme. Vurderinger og sitater er innhentet på web og gir uttrykk for hvordan naboeene vurderer nabolaget. FINN.no AS kan ikke holdes ansvarlig for feil/mangler i profilen. Copyright © Finn.no AS 2025

Rømmesveien 8

Offentlig transport

📍 Fagerenget skole Linje 453	3 min 🚶 0.2 km
✈️ Ørland lufthavn	32 min 🚗
✈️ Trondheim Værnes	2 t 30 min 🚗

Skoler

Fagerenget Montessoriskole (1-7 kl.) 48 elever, 3 klasser	3 min 🚶 0.2 km
Vallersund oppvekstsenter (1-7 kl.) 59 elever, 5 klasser	15 min 🚗 12.8 km
Botngård barneskole (1-7 kl.) 308 elever, 19 klasser	16 min 🚗 15.5 km
Botngård ungdomsskole (8-10 kl.) 202 elever, 13 klasser	17 min 🚗 16.3 km
Fosen videregående skole 328 elever, 31 klasser	16 min 🚗 14.9 km
Åfjord videregående skole 145 elever, 12 klasser	54 min 🚗 60.4 km

Aldersfordeling barn (0-18 år)

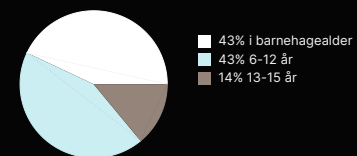

Aldersfordeling

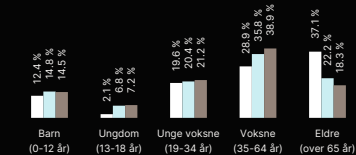

Område	Personer	Husholdninger
Grunnkrets: Rømmen	90	62
Kommune: Ørland	10 371	5 486
Norge	5 425 412	2 654 586

Barnehager

Solkysten barnehage Avd Lysøysun... 20 barn	26 min 🚶 1.9 km
Solkysten barnehage Avd Sandnes (...) 25 barn	15 min 🚗 12.8 km
Kosmos barnehage (0-5 år) 69 barn	16 min 🚗 15.3 km

Dagligvare

Coop Prix Lysøysund Post i butikk, PostNord	3 min 🚶 2 km
Coop Marked Vallersund Post i butikk, PostNord	13 min 🚗 12.2 km

Sport

📍 Fagerenget skole Aktivitetshall, ballspill	0.1 km
📍 Leivikmyra - grasbane Fotball	10 min 🚶 0.7 km
📍 Fitnesspoint Bjugn	15 min 🚗
📍 Fosen Trenings- og kampsports... Fotball	28 min 🚗

FINN Innholdet i nabolagsprofilen er hentet fra ulike datakilder, og feil eller mangler kan forekomme. Vurderinger og sitater er innhentet på web og gir uttrykk for hvordan naboeene vurderer nabolaget. FINN.no AS kan ikke holdes ansvarlig for feil/mangler i profilen. Copyright © Finn.no AS 2025



OVERSIKT OVER LØSØRE OG TILBEHØR TIL EIENDOMMEN

Oversikten er utarbeidet av Norges Eiendomsmeglerforbund, Eiendom Norge og Advokatforeningens Eiendomsmeglingsgruppe, og er gjeldende fra 1. januar 2020.

Generelt

Lov om avhending av fast eigedom (avhendingslova/avhl.) av 3. juli 1992 regulerer kjøper og selgers rettigheter og plikter ved overdragelse av fast eiendom og andeler i borettslag.

I henhold til avhl. § 3-4 skal eiendommen, når annet ikke er avtalt, overdras med innredninger og utstyr som etter lov, forskrift eller annet offentlig vedtak skal følge med. Det samme gjelder varig innredning og utstyr som enten er fastmontert eller er særskilt tilpasset bygningen, jf. avhl. § 3-5. Loven inneholder ingen detaljert oversikt over hva som omfattes av «innredning og utstyr», og over hva som skal regnes som «fastmontert eller særskilt tilpasset».

Partene kan fritt avtale hva som skal følge med eiendommen ved salg. Bransjens liste over løsøre og tilbehør som skal følge med eiendommen, er en del av avtalen mellom kjøper og selger dersom ikke annet er opplyst i salgsoppgaven, kjøper har tatt forbehold i bud eller avtale på annen måte er inngått. Der intet annet er avtalt, vil løsøre og tilbehør medfølge slik dette fremkommer av avhl. § 3-4 og § 3-5 og denne oversikt.

Produkter og installasjoner som medfølger overdras uten noen form for garantier, utover eventuell gjenværende leverandørgaranti.

Dersom det er noe i nedenstående liste som ikke finnes på eiendommen, vil det heller ikke medfølge.

- 1. HVITEVARER** medfølger der dette er spesielt angitt i salgsoppgaven.
- 2. HELDEKKENDE TEPPER** følger med uansett festemåte.
- 3. VARMEKILDER**, slik som ovner, kaminer, peiser, varmepumper og panelovner, følger med uansett festemåte. Frittstående biopeiser/varmeovner og terrassevarmere medfølger ikke. Det følger ikke med varmekilder i rom som ikke har vegg- eller fastmonterte varmekilder på visning.
- 4. TV, RADIO OG MUSIKKANLEGG.** TV-antenner og fellesanlegg for TV, herunder parabolantenne, og tuneren/dekoder/tv-boks medfølger der dette eies av selger. Veggmontert TV/flatskjerm med tilhørende festeordning samt musikkanlegg følger ikke med (se også punkt 12).
- 5. BADEROMSINNREDNING/UTSTYR.** Badekar, dusjkabinett, dusjvegger, alle fastmonterte speil og hyller, fastmonterte glass- og håndkleholdere, herunder håndklevarmere samt baderomsinnredning, medfølger.
- 6. GARDEROBESKAP** medfølger, selv om disse er løse. Fastmonterte garderobehyller og knagger medfølger. Innredning i garderobeskap, for eksempel løse eller fastmonterte trådkurver, hyller, stenger og lignende, medfølger.

- 7. KJØKKENINNREDNING** medfølger, herunder også åpne, fastmonterte hyller og løs eller fastmontert kjøkkenøy.
- 8. MARKISER, PERSIENNER** og annen type innvendig og utvendig solskjerming, gardinoppheng, lamellgardiner og liftgardiner medfølger.
- 9. AVTREKKSIVIFTER** av alle slag, samt fastmonterte aircondition/ventilasjonsanlegg, medfølger.
- 10. SENTRALSTØVSUGER** medfølger med komplett anlegg, herunder slange, munnstykke mm.
- 11. LYSKILDER.** Kupler, lysstoffarmatur, fastmonterte "spotlights", oppheng og skinner med spotlights samt utelys og hagebelysning medfølger. Vegglamper, krokhengte lamper, lysekroner, prismelamper og lignende som er koblet til sukkerbit eller stikkontakt følger likevel ikke med.
- 12. INSTALLERTE SMARTHUSLØSNINGER** med sentral som styrer lys, varme, lyd o.l., samt tilhørende trådløse enheter som brytere, sensorer, kameraer, integrerte høyttalere el. medfølger. Enkle lysstyringssystem f.eks. med en sentral som kun styrer lyspærer eller smartpærer montert i sokkel medfølger likevel ikke.
- 13. UTVENDIGE SØPPELKASSER** og eventuelt holder/hus til disse medfølger.
- 14. POSTKASSE** medfølger.
- 15. UTENDØRS INNRETNINGER** slik som flaggstang, fastmontert tørkestativ, samt andre faste utearrangementer som f.eks. badestamp, boblekar/jacuzzi og liknende utendørs kar, lekestue, lekestativ, utepeis, fastmontert trommel til vannslange, medfølger. Guidekabel/avgrensingskabel til robotgressklipper medfølger, men robotgressklipper og ladestasjon for denne medfølger ikke.
- 16. FASTMONTERT VEGGLADER/LADESTASJON TIL EL-BIL** medfølger uavhengig av hvor laderen er montert.
- 17. SOLCELLEANLEGG** med tilhørende teknisk infrastruktur medfølger.
- 18. GASSBEHOLDER** til gasskomfyr og gasspeis medfølger.
- 19. BRANNSTIGE, BRANNTAU,** feiestige og lignende medfølger der dette er påbudt. Løse stiger medfølger ikke.
- 20. BRANNSLUKNINGSAPPARAT, BRANNSLANGE og RØYKVARSLER** medfølger der dette er påbudt. Det er eier og brukers plikt til å se til at utstyret forefinnes på enhver eiendom. Hvis annet ikke er uttrykkelig avtalt, skal dette derfor alltid følge med ved salg av eiendom.
- 21. SAMTLIGE NØKKLER** til eiendommen som selger er i besittelse av skal overleveres kjøper på overtakelsen, herunder nøkler til eventuelle boder, uthus, garasjeportåpner e.l. Låses boder, uthus e.l. med hengelås, skal lås og nøkler til disse medfølge.
- 22. GARASJEHYLLER,** bodhyller, lagringshyller og oppheng til bildekk medfølger såfremt de er fastmontert.
Planter, busker og trær som er plantet på tomten, eller fastmonterte kasser og lignende er en del av eiendommen og medfølger i handelen.

HELP Boligkjøperforsikring

Boligkjøperforsikring

- Advokathjelp ved boligkjøpet og i 5 år fremover.
- Er kjøpers motvekt til selgers boligselgerforsikring.
- Gir deg advokathjelp hele veien til rettskraftig dom, om nødvendig.

Boligkjøperforsikring **PLUSS**

- Advokathjelp ved boligkjøpet og i 5 år fremover.
- Er kjøpers motvekt til selgers boligselgerforsikring.
- Gir deg advokathjelp hele veien til rettskraftig dom, om nødvendig.
- Advokathjelp i de viktigste rettsområdene i privatlivet.

PLUSS gir boligeiere sterkt rabattert advokathjelp. Be om råd eller hjelp i retten når du trenger det fra Norges viktigste advokatmiljø for privatpersoner.

PLUSS kan bare tegnes samtidig med boligkjøperforsikringen, og koster kun kr 2 800 i tillegg til boligkjøperforsikringen. **PLUSS** fornyes årlig - om du ønsker det.

Borettslag/aksjeleilighet:	Kr 6 900
Selveierleilighet/rekkehus:	Kr 10 900
Ene-/tomannsbolig, tomt:	Kr 15 900

Rettsområder du får hjelp med

Samboeravtale, ektepakt og arv

Forbrukerkjøp og håndverkertjenester

Utleie og naboforhold

Tomtefeste, veirett og andre servitutter

Plan- og bygningsrett

Skatt ved oppussing, utleie og eiendomssalg

Tilgang til digitale juridiske avtaler via Min side

Boligkjøperforsikring tegnes hos eiendomsmegler senest ved kontraktsignering og gir rett til advokathjelp inntil 5 år etter overtakelse. Forsikringen betales som del av oppgjøret ved boligkjøpet. **PLUSS**-dekningen fornyes årlig ved faktura fra **HELP**.

Egenandel kr 4 000 påløper ved takst, tvist eller 10 timer advokatbistand, avhengig av hva som kommer først. Meglerforetaket mottar kr 3 900/5 100/5 800 i kostnadsgodtgjørelse, avhengig av boligtype, samt et tillegg på kr 1 000 ved salg av **PLUSS**.

Vi tar forbehold om pris- og vilkårsendringer. Hvis premien ikke er innbetalt ved overtakelse, vil avtalen bli kansellert. For fullstendig informasjon om dekning og vilkår, se help.no

“Vi unner ingen å stå alene”

Rett skal være rett. For alle.



Rett skal være rett. For alle.

Har du spørsmål? Kontakt **HELP** på help.no/minside, telefon 22 99 99 99 eller post@help.no



Fra å vurdere om vi hadde råd til advokat, kunne vi vurdere om vi hadde råd til ny sofa.

Notater

Notater

Forbrukerinformasjon om budgivning

Sist oppdatert med virkning fra 1. januar 2014, i forbindelse med ikrafttredelse av endringer i eiendomsmeglingsforskriften.

Informasjonen er utarbeidet av Forbruker ombudet, Forbrukerrådet, Den Norske Advokatforening ved Eiendomsmeglingsgruppen, Eiendomsmeglerforetakenes Forening og Norges Eiendomsmeglerforbund, på grunnlag av blant annet forskrift om eiendomsmegling § 6-3 og § 6-4.

Nedenfor gis en oversikt over de retningslinjer som forbrukermyndighetene og organisasjonene anbefaler benyttet ved budgivning på eiendommen. Avslutningsvis gis også en kort oversikt over de viktigste rettsreglene tilknyttet budgivning. Før det legges inn bud på eiendommen oppfordres budgiver til å sette seg inn i all relevant informasjon om eiendommen, herunder eventuell salgsoppgave og teknisk rapport med vedlegg.

GJENNOMFØRING AV BUDGIVNING:

1. På forespørsel vil megler opplyse om aktuelle bud på eiendommen, herunder om relevante forbehold.
2. Alle bud skal inngis skriftlig til megler, som formidler disse videre til oppdragsgiver. Kravet til skriftlighet gjelder også budforhøyelser og motbud, aksept eller avslag fra selger. Før formidling av bud til oppdragsgiver skal megler innhente gyldig legitimasjon og signatur fra budgiver. Kravet til legitimasjon og signatur er oppfylt for budgivere som benytter e-signatur, eksempelvis BankID eller MinID. Med skriftlige bud menes også elektroniske meldinger som e-post og SMS

når informasjonen i disse er tilgjengelig også for ettertiden.

3. Et bud bør inneholde eiendommens adresse (eventuelt gnr/bnr), kjøpesum, budgivers kontaktinformasjon, finansieringsplan, akseptfrist, overtakelsesdato og eventuelle forbehold som for eksempel usikker finansiering, salg av nåværende bolig ol. Normalt vil ikke et bud med forbehold bli akseptert før forbeholdet er avklart. Konferer gjerne med megler før bud avgis.

4. Megler skal legge til rette for en forsvarlig avvikling av budrunden. I forbrukerforhold (dvs. der oppdragsgiver er forbruker) skal megleren ikke formidle bud med kortere akseptfrist enn kl. 12.00 første virkedag etter siste annonserte visning. Etter denne fristen bør budgivere ikke sette en kortere akseptfrist enn at megler har mulighet til, så langt det er nødvendig, å orientere oppdragsgiver, budgivere og øvrige interessenter om bud og forbehold. Det bør ikke gis bud som diskriminerer eller utelukker andre budgivere. Dersom bud inngis med en frist som åpenbart er for kort til at megleren kan avvikle budrunden på en forsvarlig måte som sikrer oppdragsgiver og interessenter et tilstrekkelig grunnlag for sine handlingsvalg, vil megler fraråde budgiver å stille slik frist.
5. Megleren vil uoppfordret gi sin vurdering av det enkelte bud overfor oppdragsgiveren, når budet er gitt innenfor fristene i punkt 4.

6. Megleren skal så langt det er nødvendig og mulig holde budgiverne skriftlig orientert om nye og høyere bud og eventuelle forbehold. Megler skal så snart som mulig bekrefte skriftlig overfor budgivere at budene deres er mottatt.

7. Etter at handel har kommet i stand, eller dersom en budrunde avsluttes uten at handel er kommet i stand, kan en budgiver kreve kopi av budjournalen i anonymisert form.

8. Kopi av budjournal skal gis til kjøper og selger uten ugrunnet opphold etter at handel er kommet i stand. Dersom det er viktig for budgiver å bevare sin anonymitet, bør budet fremmes gjennom fullmektig.

VIKTIGE AVTALERETTSLIGE FORHOLD:

1. Det eksisterer ingen angrerett ved salg/kjøp av fast eiendom.
2. Når et bud er innsendt til megler og han har formidlet innholdet i budet til selger (slik at selger har fått kunnskap om budet), kan budet ikke kalles tilbake. Budet er da bindende for budgiver frem til akseptfristens utløp, med mindre budet før denne tid avslås av selger eller budgiver får melding om at eiendommen er solgt til en annen (man bør derfor ikke gi bud på flere eiendommer samtidig dersom man ikke ønsker å kjøpe flere enn en eiendom).
3. Selger står fritt til å forkaste eller akseptere ethvert bud, og er for eksempel ikke forpliktet til å akseptere høyeste bud.
4. Når en aksept av et bud har kommet frem til budgiver innen akseptfristens utløp er det inngått en bindende avtale.
5. Husk at også et eventuelt bud fra selger til kjøper (såkalte "motbud"), avtalerettslig er et bindende tilbud som medfører at det foreligger en avtale om salg av eiendommen dersom budet i rett tid aksepteres av kjøper.

BUDSKJEMA

Bud mottatt: / - kl: .

Oppdragsnr: 69250006

Adresse: Rømmesveien 8, 7168 Lysøysundet

Betegnelse: Gnr. 73, Bnr. 57, Ørland kommune.

Gis herved bud stort kr. skriver

Budet er bindende til dato / - kl: ønsket overtagelse:

Jeg bekrefter å ha lest salgsoppgave, tilstandsrapport og forbrukerinformasjon om budgivning.

Eiendommen selges som den er, det vil si i den stand den forelå ved besiktigelse, jf lov av 3. juli 1992 nr. 93 om avhending av fast eiendom, § 3-9.

BUDET GIS MED FØLGENDE FORUTSETNING:

Uten forbehold Annet

FINANSIERINGSPLAN - megler gis fullmakt til å kontrollere finansieringen

Egenkapital Kr

Lån (bank og saksbehandler) Kr

Til sammen Kr

Egenkapital ved salg av egen bolig: Kontanter Annet

Budgiver er kjent med Partners sin orientering om budgivning som er en del av salgsoppgaven og de forpliktelser jeg/vi påtar meg/oss. Budet er bindende for budgiver når de er kommet til selgers kunnskap eller til megler som selgers adressat. Budet er bindende for begge parter når selger har akseptert muntlig eller skriftlig. Jeg/vi er kjent med at megler og selger forutsetter at jeg/vi har mottatt salgsoppgave med vedlegg for budgivningen og at jeg/vi har besiktiget eiendommen. Dersom salgsoppgaven ikke er mottatt, plikter jeg/vi å opplyse dette til megler.

NAVN 1: PERSONNR:

NAVN 2: PERSONNR:

ADR: POSTNR/STED:

E-POST 1: MOBIL 1:

E-POST 2: MOBIL 2:

STED/DATO/KL: UNDERSKRIFT:

HUSK Å LEGGE VED GYLDIG LEGITIMASJON PÅ ALLE BUDGIVERE. (Bruk gjerne felt under)

--	--

Nylander & Partners, Fosen Tlf: 41454746 fosen@nylanderpartners.no

Salgsoppgaven er opprettet 28.02.2025 og utformet iht.

Lov om eiendomsmegling av 29.06.2007.

Opplysningene i salgsoppgaven er godkjent av selger.

**NYLANDER
& PARTNERS**

