



Stavanger kommune

Adresse: Postboks 8001, 4068 STAVANGER

Telefon: 04005

Planopplysninger

EM §6-7 Oppdragstakerens undersøkelses- og opplysningsplikt Kilde: Stavanger kommune

Kommunenr	1103	Gårdsnr	55	Bruksnr	115	Festenr	0	Seksjonsnr	5
Adresse									

Opplysningene omfatter gjeldende planer og pågående planarbeid for eiendommen. Nærmere opplysninger om den enkelte plan med dokumenter, mindre endringer, etc finnes på internett, se lenker under. Oppgitte delarealer viser planinformasjon på eiendommen. Det tas forbehold om at det kan forekomme feil, mangler eller avvik. Spesielt gjelder dette for eiendommer med usikre eiendomsgrenser, eller der eiendommen ikke er oppmålt.

Plantyper med treff

Reguleringsplaner
Kommuneplaner

Reguleringsplaner under arbeid i nærheten

Plantyper uten treff

Reguleringsplaner i vannsøylen
Reguleringsplaner under arbeid
Reguleringsplaner bunn
Bebyggelsesplaner over bakken
Kommunedelplaner
Bebyggelsesplaner

Reguleringsplaner over bakken
Reguleringsplaner under bakken
Kommuneplaner under arbeid
Kommunedelplaner under arbeid
Midlertidige forbud

Kommuneplaner

Besøk kommunens hjemmeside for mer informasjon.

Id	129K
Navn	Stavanger sentrum
Plantype	21 - Kommunedelplan
Status	3 - Endelig vedtatt arealplan
Ikrafttredelse	03/11/2019 00:00:00
Bestemmelser	129K.pdf
Delarealer	
Areal	202.81 kvm
Hensynsonenavn	H570_
Kpangitthensyn	570 - Bevaring kulturmiljø
Areal	202.81 kvm
Omrnavn	BS28
Kparealformal	1130 - Sentrumsformål
Id	KP 2023-2040

Navn	Kommuneplanens arealdel 2023-2040	
Plantype	20 - Kommuneplanens arealdel	
Status	3 - Endelig vedtatt arealplan	
Ikrafttredelse	11/11/2022 00:00:00	
Bestemmelser	kpa-bestemmelser-og-retningslinjer-vedtatt 22.04.2024.pdf	
Delarealer		
Areal	202.81 kvm	
Hensynsonenavn	H570_23	
Kpangitthensyn	570 - Bevaring kulturmiljø	
Areal	202.81 kvm	
Omrnavn	SF1	
Kparealformal	1130 - Sentrumsformål	

Reguleringsplaner

Besøk kommunens hjemmeside for mer informasjon.

Id	1660	
Navn	STIFTELSESKVARTALET	
Plantype	30 - Eldre reguleringsplan	
Status	3 - Endelig vedtatt arealplan	
Ikrafttredelse	02/14/2002 00:00:00	
Bestemmelser	1660.pdf , Retningslinjer for Trehusbyen.pdf	
Delarealer		
Areal	202.81 kvm	
Feltnavn		
Regform	911 - Bolig/Forretning/Kontor	

Reguleringsplaner under arbeid i nærheten (100 meter)

Besøk kommunens hjemmeside for mer informasjon.

Id	2829	
Navn	Detaljregulering for kvartalet Sven Oftedals plass	
Plantype	35 - Detaljregulering	
Status	2 - Planforslag	
Ikrafttredelse		
Bestemmelser	Planen er under behandling.pdf	
Areal		

Dette skjema vil være en del av salgsoppgaven

Meglerfirma	Verdi Eiendomsmegling Stavanger AS	Oppdragsnr.	204240047		
Adresse	Breibakken 11				
Postnr.	4012	Sted	STAVANGER		
Er det dødsbo?	<input checked="" type="checkbox"/> Nei <input type="checkbox"/> Ja	Avdødes navn			
Salg ved fullmakt?	<input checked="" type="checkbox"/> Nei <input type="checkbox"/> Ja	Navn hjemmelshaver			
Når kjøpte du boligen?	2022	Hvor lenge har du bodd i boligen?	0	Har du bodd i boligen siste 12 mnd?	<input checked="" type="checkbox"/> Nei <input type="checkbox"/> Ja
I hvilket selskap har du (evt. sameiet/brl/aksjelaget) tegnet bygningsforsikring?		Polise/avtalenr			
Selger 1 Fornavn	Sindre	Etternavn	Baardsen		

SPØRSMÅL FOR ALLE TYPER

EIENDOMMER

(spørsmål som besvares med «Ja», skal beskrives nærmere i feltet

«Kommentar»)

1. Kjenner du til om det er/har vært feil ved våtrommene, f. eks. sprekker, lekkasje, råte, lukt eller soppskader?

Nei Ja Vet ikke

Kommentar

2. Kjenner du til om det er utført arbeid på bad/våtrom? Hvis nei, gå til punkt 3.

Nei Ja, kun faglært Ja, både av faglært og ufaglært / egeninnsats Ja, kun av ufaglært / egeninnsats Vet ikke

Firmanavn

Viva VVS

Redegjør for hva som ble gjort av hvem og når:

Byttet toalett

2.1 Ble tettesjikt/membran/sluk oppgradert/fornyet?

Nei Ja Vet ikke

Firmanavn

Redegjør for hva som ble gjort av hvem og når:

2.2 Foreligger det dokumentasjon på arbeidene?

Nei Ja Vet ikke

Kommentar

2.3 Er arbeidet byggemeldt?

Nei Ja Vet ikke

Kommentar

3. Kjenner du til om det er/har vært feil på vann/avløp, herunder rørbrudd, tilbakeslag, tett sluk eller lignende?

Nei Ja Vet ikke

Kommentar

4. Kjenner du til om det er/har vært utført arbeid/kontroll på vann/avløp?

Nei Ja, kun faglært Ja, både av faglært og ufaglært / egeninnsats Ja, kun av ufaglært / egeninnsats Vet ikke

Firmanavn

Redegjør for hva som ble gjort av hvem og når:

5. Kjenner du til om det er/har vært problemer med drenering, fuktinnsig, øvrig fukt eller fuktmerker i underetasje/kjeller?

Nei Ja Vet ikke

Kommentar

6. Kjenner du til om det er/har vært problemer med ildsted/skorstein/pipe, f. eks dårlig trekk, sprekker, pålegg etter tilsyn, fyringsforbud eller lignende?

Nei Ja Vet ikke

Kommentar

7. **Kjenner du til om det er/har vært skjevheter/setningsskader, f. eks. riss/sprekker i mur, skjeve gulv eller lignende?**
 Nei Ja Vet ikke Kommentar
8. **Kjenner du til om det er/har vært sopp/råteskader i boligen?**
 Nei Ja Vet ikke Kommentar
9. **Kjenner du til om det er/har vært insekter/skadedyr i boligen som f.eks. rotter, mus, maur eller lignende?**
 Nei Ja Vet ikke Kommentar
10. **Kjenner du til om det er/har vært skjeggkre i boligen?**
 Nei Ja Vet ikke Kommentar
11. **Kjenner du til om det er/har vært utettheter i terrasse/garasje/tak/fasade?**
 Nei Ja Vet ikke Kommentar
12. **Kjenner du til om det har vært utført arbeider på terrasse/garasje/tak/fasade?**
 Nei Ja, kun faglært Ja, både av faglært og ufaglært / egeninnsats Ja, kun av ufaglært / egeninnsats Vet ikke
Firmanavn
Redegjør for hva som ble gjort av hvem og når:
13. **Kjenner du til om det er/har vært utført arbeider på el-anlegget eller andre installasjoner (f.eks. oljetank, sentralfy, ventilasjon)? Hvis nei, gå til punkt 14.**
 Nei Ja, kun faglært Ja, både av faglært og ufaglært / egeninnsats Ja, kun av ufaglært / egeninnsats Vet ikke
Firmanavn
Redegjør for hva som ble gjort av hvem og når:
- 13.1 **Foreligger det samsvarserklæring for hele eller deler av det elektriske anlegget (i henhold til forskrift om lavspenningsanlegg)?**
 Nei Ja Vet ikke Kommentar
14. **Kjenner du til om det er utført kontroll av el-anlegget og/eller andre installasjoner (f.eks. oljetank, sentralfy, ventilasjon)?**
 Nei Ja Vet ikke Kommentar
15. **Har du ladeanlegg/ladeboks for el-bil i dag?**
 Nei Ja Vet ikke Kommentar
16. **Kjenner du til om ufaglærte har utført arbeider som normalt bør utføres av faglærte personer utover det som er nevnt tidligere (f.eks. på drenering, murerarbeid, tømmerarbeid etc.)?**
 Nei Ja Vet ikke Kommentar
17. **Kjenner du til om det er nedgravd oljetank på eiendommen? Hvis nei, gå til punkt 18.**
 Nei Ja Vet ikke
- 17.1 **Har kommunen gitt dispensasjon til at den nedgravde oljetanken kan bli liggende, f. eks. ved at den nedgravde oljetanken tømmes, saneres eller fylles igjen med masser?**
 Nei Ja Vet ikke Kommentar
18. **Kjenner du til forslag til- eller vedtatte reguleringsplaner, andre planer, nabovarsel, eller offentlige vedtak som kan medføre endringer i bruken av eiendommen eller eiendommens omgivelser?**
 Nei Ja Vet ikke Kommentar
19. **Kjenner du til om det foreligger påbud/heftelser/krav/manglende tillatelser vedrørende eiendommen?**
 Nei Ja Vet ikke Kommentar
20. **Selges eiendommen med utleiedel, leilighet eller hybel eller lignende?**
 Nei Ja Vet ikke
- 20.1 **Hvis ja, er rommene som benyttes til ovennevnte godkjent til beboelse (rom til varig opphold) av bygningsmyndighetene?**
 Nei Ja Vet ikke Kommentar
21. **Kjenner du til om det er innredet/bruksendret/bygget ut kjeller eller loft eller andre deler av boligen? Hvis nei, gå til punkt 22.**

Nei Ja Vet ikke Kommentar

21.1 Er innredningen/utbyggingen godkjent hos bygningsmyndighetene?

Nei Ja Vet ikke Kommentar

22. Kjenner du til manglende brukstillatelse eller ferdigattest?

Nei Ja Vet ikke Kommentar

23. Kjenner du til om det er foretatt radonmåling?

Nei Ja Vet ikke Kommentar

24. Kjenner du til om det foreligger skaderapporter, tilstandsvurderinger, boligsalgsrapporter eller målinger?

Nei Ja Vet ikke Kommentar

25. Kjenner du til andre forhold av betydning som kan være relevant for kjøper å vite om (f.eks. rasfare, tinglyste forhold eller private avtaler)?

Nei Ja Vet ikke Kommentar

**SPØRSMÅL FOR LEILIGHETER I
SAMEIER/BORETTSLAG/BOLIGAKSJESELSKAP:**

26. Kjenner du til om sameie/laget/selskapet er involvert i tvister av noe slag?

Nei Ja Vet ikke Kommentar

27. Kjenner du til vedtak/forslag til vedtak om forhold vedrørende eiendommen som kan medføre økte felleskostnader/økt fellesgjeld?

Nei Ja Vet ikke Kommentar

28. Kjenner du til om det er/har vært sopp/råteskader/insekter/skadedyr i sameiet/laget/selskapet som f.eks. rotter, mus, maur eller lignende?

Nei Ja Vet ikke Kommentar

29. Kjenner du til om det er/har vært skjeggkre i sameiet/laget/selskapet (i fellesareal eller i andre boliger)?

Nei Ja Vet ikke Kommentar

TILLEGGSKOMMENTAR

Jeg bekrefter at opplysninger er gitt etter beste skjønn. Jeg er kjent med at dersom jeg har gitt ufullstendige, uriktige eller misvisende opplysninger om eiendommen, vil selskapet kunne søke hel eller delvis regress for sine utbetalinger eller redusere sitt ansvar helt eller delvis, jfr. Vilkår for boligselgerforsikring punkt 9.1 og forsikringsavtaleloven kapittel 4.

Jeg er orientert om at mitt mulige ansvar som selger etter avhendingsloven, eventuelt etter kjøpsloven (aksjeboliger), og om Anticimex Forsikrings boligselgerforsikringstilbud. Jeg er klar over at avtale om tegning av forsikring er bindende fra signering av egenerklæringsskjema. Premietilbudet som er gitt av megler er bindende for Anticimex Forsikring i 6 måneder fra oppdragsinngåelse med megler. Etter dette vil premien og forsikringsvilkårene kunne justeres.

Når premietilbudet ikke lenger er bindende for forsikringssselskapet, må egenerklæringsskjemaet signeres på nytt og eventuelle endringer påføres. Det vil da være forsikringspremien og forsikringsvilkårene på ny signeringsdato som legges til grunn.

Det kan ikke tegnes boligselgerforsikring ved salg av boligeiendom i følgende tilfeller:

- mellom ektefeller eller slektninger i rett oppstigende eller nedstigende linje, søsken, eller
- mellom personer som bor eller har bodd på boligeiendommen og/eller
- når salget skjer som ledd i sikredes næringsvirksomhet/er en næringseiendom
- etter at boligeiendommen er lagt ut for salg.
- Dersom det ikke foreligger risikovurdering (tilstandsrapport) for boligeiendommen som tilfredsstillt kravene i forskrift til avhendingslova FOR-2021-06-08-1850

Forsikringssselskapet kan ved skriftlig samtykke likevel akseptere tegning av forsikring også i ovennevnte tilfeller. Dersom selskapet ikke har gitt skriftlig samtykke, kan erstatningen bortfalle.

Ved oppgjørsoppdrag trer forsikringen i kraft når kontrakten er signert av begge parter, begrenset til siste 12 måneder før overtakelse.

For øvrig oppfordrer selger potensielle kjøpere til å undersøke eiendommen grundig, jf. avhendingsloven § 3-10 og kjøpslovens § 20 (aksjeboliger).

Ved signering av nærværende skjema aksepteres at Buysure AS, Visma Real Estate AS og Signicat AS ikke har ansvar for transaksjonen som tjenesten benyttes til, og ikke kan holdes ansvarlig for eventuelt tap av noen art som følge av brukerfeil, eventuelle feil ved Signicat AS og Visma Real Estate AS sine tjenester eller tredjepartsløsninger, herunder BankID.

Forsikringsvilkårene leser du i sin helhet på:

<https://buysure.no/Anticimex/vilkaar>

Les mer om boligselgerforsikringen og se prislistene her:

buysure.no/boligselgerforsikring

Jeg ønsker å tegne boligselgerforsikring, og bekrefter å ha mottatt og lest forsikringsvilkårene og informasjonsbrosjyre til selger i forbindelse med tegning av boligselgerforsikring. Forsikringen trer i kraft på det tidspunkt det foreligger en budaksept mellom partene, begrenset til tolv måneder før overtagelse. Ved oppgjørsoppdrag trer forsikringen i kraft når kontrakten er signert av begge parter, begrenset til siste 12 måneder før overtagelse. Jeg bekrefter med dette at eiendommen ikke er en næringseiendom, at den ikke selges som ledd i næringsvirksomhet eller mellom ektefeller eller slektninger i rett oppstigende eller nedstigende linje, søsken, eller mellom personer som bor eller har bodd på boligeiendommen. Dersom forsikringen er tegnet i strid med ovenstående (se også forsikringsvilkårene punkt 9) kan Anticimex Forsikring søke hel eller delvis regress for sine utbetalinger og/eller redusere sitt ansvar helt eller delvis. Jeg er innforstått med at eiendomsmegleren ikke har fullmakt til å gjøre unntak fra ovennevnte begrensninger. Jeg er oppmerksom på at 9% av total forsikringskostnad er honorar til Buysure AS. Honoraret inngår i den totale premien du som kunde betaler, inkl. evt. administrasjonsgebyrer.

Jeg ønsker ikke å tegne boligselgerforsikring, men megler har tilbudt meg å tegne slik forsikring.

Jeg kan ikke tegne boligselgerforsikring iht. vilkår

Opprettet: 03/10/2024 00:09:38 (EES-versjon: 2)

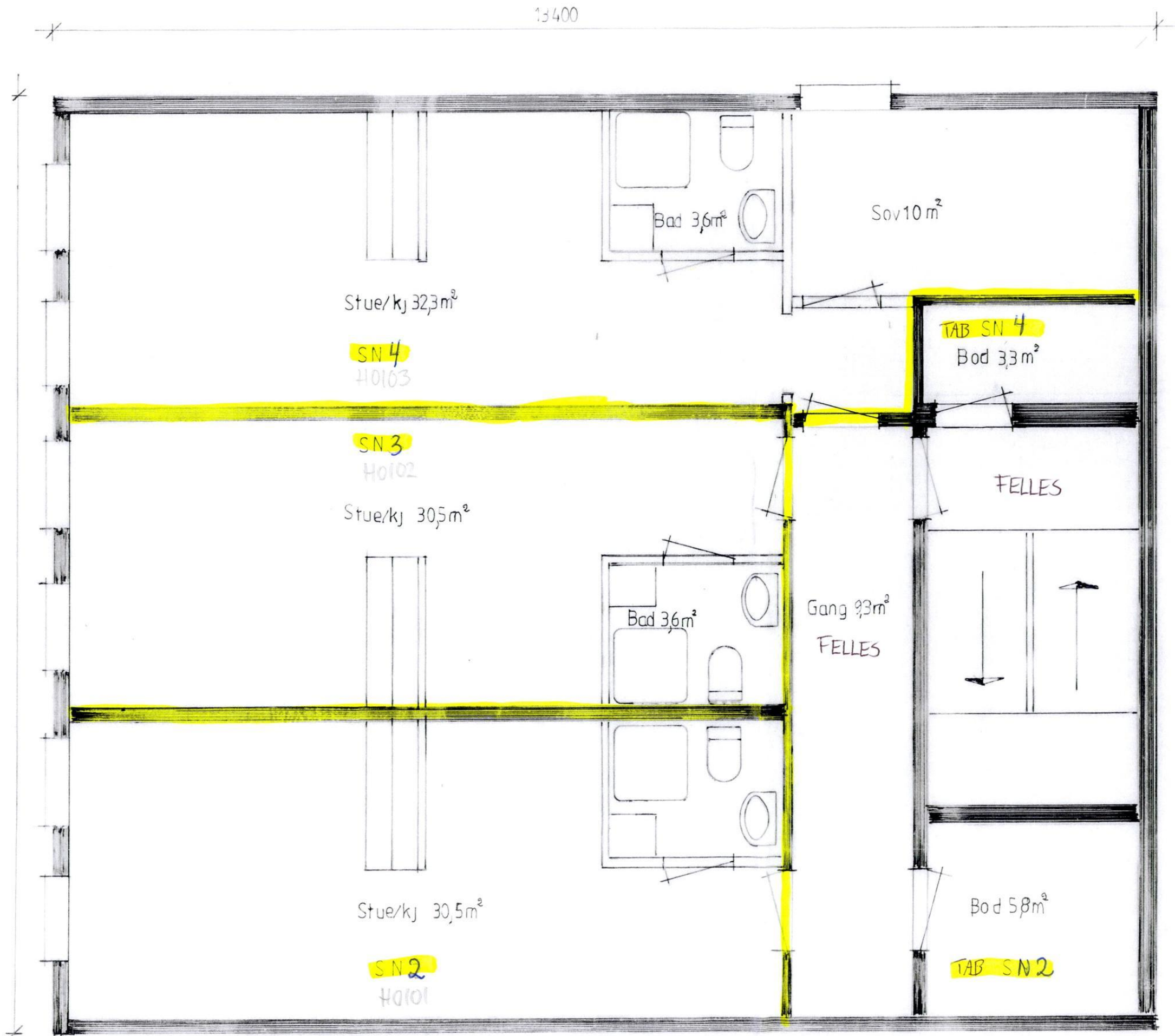

STAVANGER KOMMUNE
Sentralarkivet

Dato 16 SEPT. 2008

S.nr. 08/9/26 J.nr. 48592/08

Avd. Arkivkode

STAVANGER KOMMUNE
Sentralarkivet

Dato 11 NOV. 2008

S.nr. J.nr.

Avd. Arkivkode

Tiltakshaver:	Breivannet Bygg AS	Dato:	01.09.08
Gnr: 55 Bnr: 115	Consul Sigvald Bergsensens vei 15	Revnr:C	Oppdragsnr.
Adresse: Breibakken 11	4016 Stavanger.	Dato:	
Plan2.etg	Tlf: 91133144	Tegn: Målestokk:	1:50
	E-mail: tor@breivannet.no		
	E-mail: tor@breivannet.no		

STAVANGER KOMMUNE
Sentralarkivet
Dato: 11 NOV. 2008
S.nr. J.nr.
Avd. Arkivkode

STAVANGER KOMMUNE
Sentralarkivet
Dato: 16 SEPT. 2008
S.nr. 08/9126 J.nr. 48592/08
Avd. Arkivkode

1400

13400

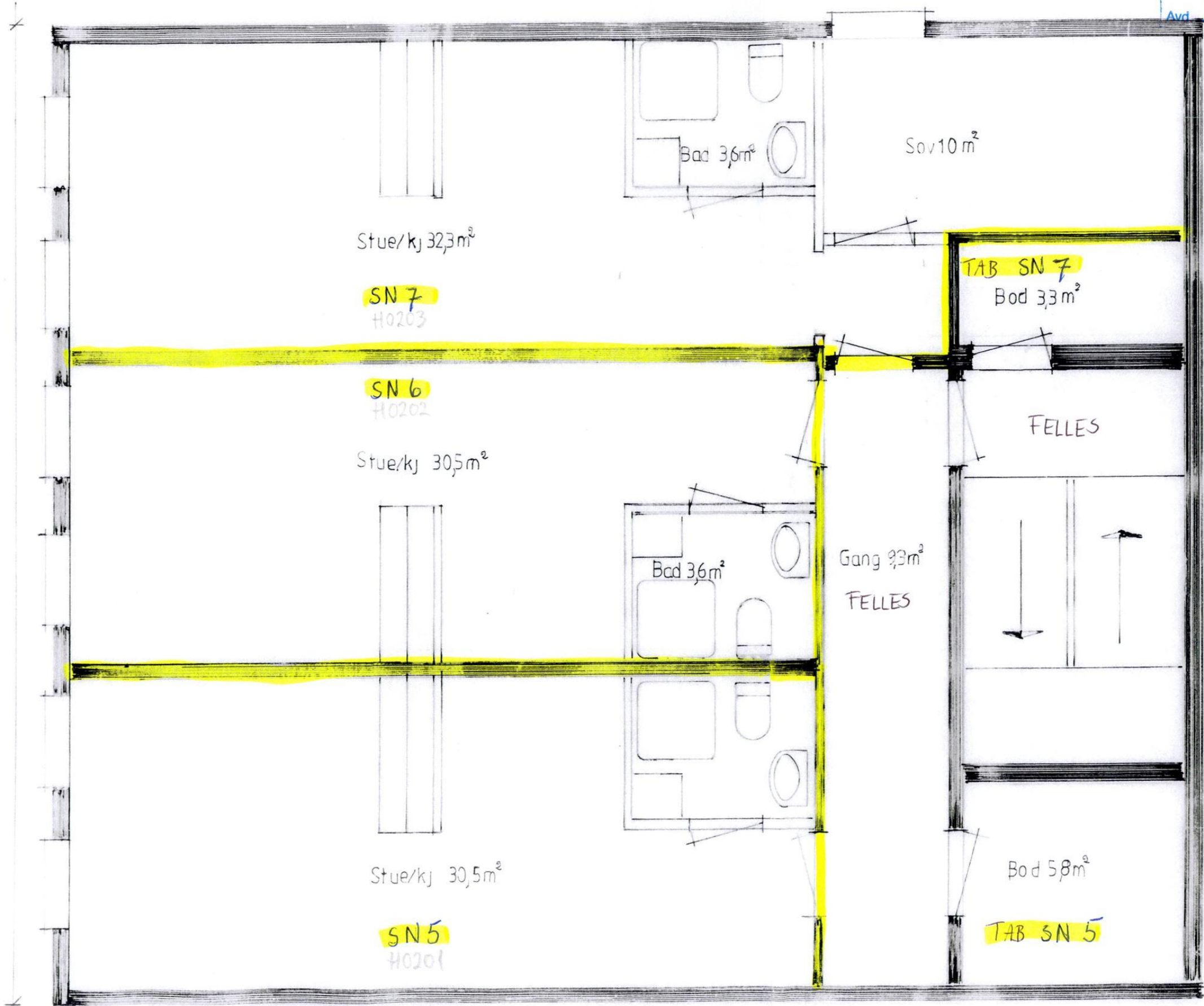

Tilraskhaver:	Breivannet Bygg AS	Dato:	01.09.08
Gnr: 55 Bnr: 115	Consul Sigvald Bergsens vei 15	Revnr-C	Oppdragsnr.
Adresse: Breibakken 11	4016 Stavanger.		
Plan 3.etg	Tlf: 91133144		
	E-mail: tor@breivannet.no		
	E-mail: tor@breivannet.no		

TAB SN 5

SN 5

TAB SN 7

SN 7

SN 6

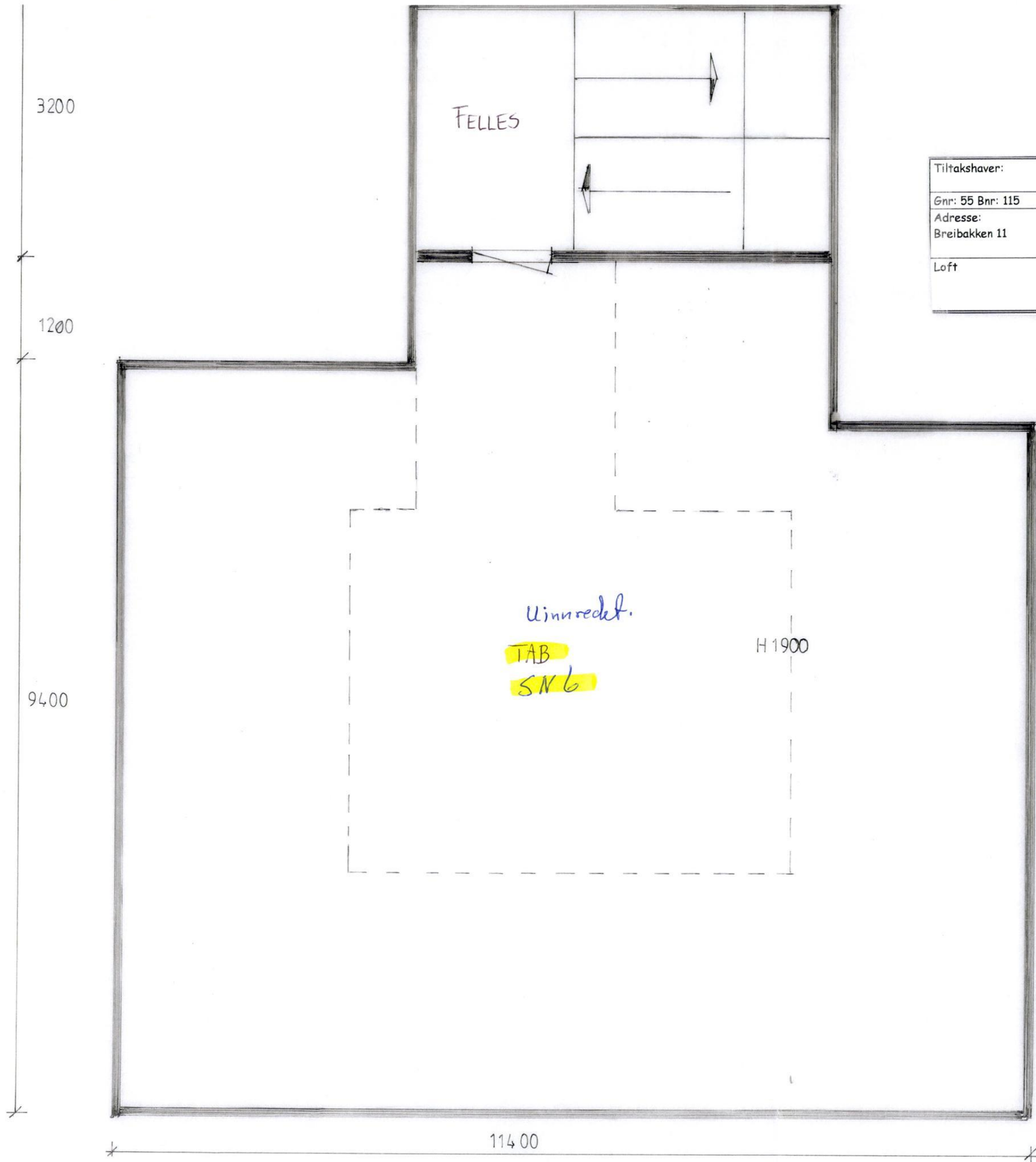

Tiltakshaver:	Dato:	Revnr:C	Dato:	Breiavannet Bygg AS
Gnr: 55 Bnr: 115	Tegn:	Oppdragsnr.	06.10.08	
Adresse: Breibakken 11	Målestokk: 1 : 50			Consul Sigvald Bergsens vei 15 4016 Stavanger. Tlf: 91133144
Loft				E- mail: tor@breiavannet.no

STAVANGER KOMMUNE	
Sentralarkivet	
Dato	11 NOV. 2008
S.nr.	J.nr.
Avd.	Arkivkode

Byggekart over:

STAVANGER KOMMUNE Sentralarkivet	
Dato	1 1 NOV. 2008
S.nr.
J.nr.
Avd. Arkivkode

Dato	1 6 SEPT. 2008
S.nr.
J.nr.

Gnr.: 55
Bnr.: 115
Adresse: Breibakken 11
Areal: 208
Hjemmelshaver: Brei 11 AS

Målebrev koordinatbestemt:
Naboliste vedlegges. Disse skal følge byggesøknaden.

Symbolforklaring vedlegges.

Målestokk: 1:500

Koordinatsystemet ref. seg til Euref 89.

Kultur og byutvikling
Oppmålingsavdelingen, 02.09.2008

Høydegrunnlag: NN 1954.

Evelyn Eietland Bør

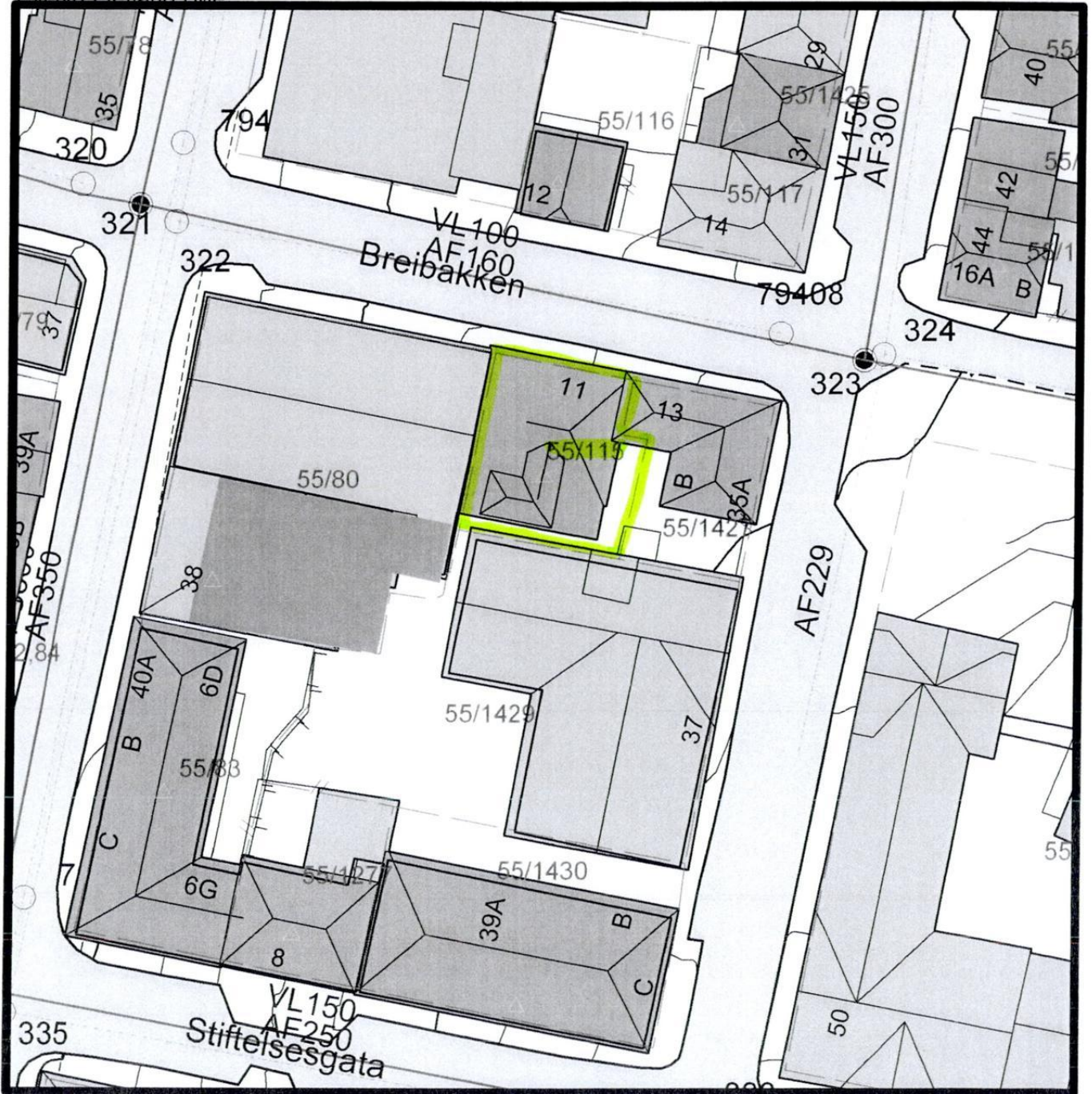



Kartverket

VERDI EIENDOMSMEGLING STAVANGER AS
V/SANDRA TVEIT ANDERSEN
MADLAVEIEN 25
4009 STAVANGER

Bestiller: info@ambita.com
Deres referanse: 204240047
Vår referanse: 3597515/25038821
Bestilling: C3 2024-10-02 (6) 139

Dato
02.10.2024

Kopi av dokument fra vårt arkiv

Dere har bedt om en bekreftet kopi av følgende dokument fra arkivet:

Dok.nr.:	Embete:	Registrert:	Rettsstiftelse:
18072	102	17.12.1982	ERKLÆRING/AVTALE

Dokumentet er registrert på blant annet følgende eiendom:

Knr.	Gnr.	Bnr.	Fnr.	Snr.
1103 STAVANGER	55	115	0	1

Dokumentet følger vedlagt.

Dokumentet følger ikke vedlagt. Vi kan ikke finne det i vårt arkiv.

Det finnes mye nyttig informasjon på våre nettsider www.tinglysing.no. På <https://seeiendom.kartverket.no> er det mulig å se hva som er tinglyst i grunnboken. Ta også gjerne kontakt med vårt kundesenter på telefon 32 11 80 00. Kundesenteret er åpent alle hverdager fra klokken 09.00 til 15.00.

Med hilsen
Statens kartverk Tinglysing

■ www.kartverket.no

Statens kartverk Tinglysing, Tinglysing - fast eiendom
Besøksadresse: Kartverksveien 21 Hønefoss, Postadresse: Postboks 600 Sentrum, 3507 Hønefoss
Telefon: 32 11 80 00 Telefax: 32 11 88 01
E-post: tinglysing@kartverket.no Organisasjonsnummer: 971 040 238

DAGBOKFØRT
17 82 18072
BYFOGDEN I
STAVANGER

ERKLÆRING.

Undertegnede, som eier(e) av g.nr. 35 b.nr. 115 matr.nr. Breivik 11 gir herved Stavanger Kommune vederlagsfritt tillatelse til å legge og ha liggende en offentlig vannledning/..... spillvannsledning og overvannsledning med nødvendige kummer over min/vår eiendom.

Ingeniørvesenet skal ha uhindret adgang til området over ledningen(e) for inspeksjons-og vedlikeholdsarbeider.

Arealet over ledningen(e) kan ikke beplantes med trær og busker som kan skade ledningen og heller ikke bebygges uten ingeniørvesenets samtykke.

Erklæringen kan tinglyses på ovennevnte eiendom.

For bestemmelse av tinglysningsgebyret settes verdien av denne rett til kr. 500.-.

Stavanger, den 4/12 1982

Til vitterlighet:

Thorvald O. Skar

Oddbjørn Kvernstad 05.04.52
Navn født

Terje H. Larsen 06.10.44 [REDACTED]
Navn født

Tilstandsrapport

📍 Breibakken 11, 4012 STAVANGER

📖 STAVANGER kommune

gnr. 55, bnr. 115, snr. 5

Sum areal alle bygg: BRA: 35 m² BRA-i: 30 m²



Befaringsdato: 03.10.2024

Rapportdato: 03.10.2024

Oppdragsnr.: 20993-1595

Referansenummer: FW7018

Autorisert foretak: Taksering Vest AS



Rapporten kan brukes i inntil ett år etter befaringsdatoen, og kan ikke gjenbrukes ved flere boligsalg i denne perioden. For eiendomsoverdragelser fra 1.1.2024, må selger sørge for at areal i rapporten er oppdatert og følger ny bransjestandard for areal. Skjer det endringer, oppstår skader også videre på boligen, bør du som selger be om oppdatert rapport.

Norsk takst

Norsk takst er bransjeorganisasjonen for landets bygningssakkyndige og takstforetak, med om lag 1400 sertifiserte medlemmer fordelt på omtrent 1000 bedrifter. I boligomsetningen regnes takstrapportene som et helt avgjørende element i den informasjonen som gjøres tilgjengelig for kjøper. Årlig leverer medlemmene rundt 120.000 slike takster. Det gir unik oversikt over norske boliger, og bidrar til at alle oppdrag kan utføres med utgangspunkt i erfaringsbasert kvalitet.



Det stilles høye krav til utdanning, sertifisering og yrkesetikk. Norsk takst er opptatt av at boligomsetningen skal være trygg, og legger vekt på å opptre uavhengig av andre bransjeaktører. Bygningssakkyndige fakturerer sine tjenester uten hensyn til hvilken pris som oppnås, og skal heller ikke på annen måte ha noen egeninteresse knyttet til handelen.

Uavhengighet og god fagkunnskap har over tid bygget troverdighet og tillit. Både selger og kjøper skal kunne stole på bygningssakkyndiges vurderinger. For tilfeller der det likevel skulle oppstå misnøye med utført arbeid, har vi sammen med Forbrukerrådet etablert en klagenemnd.

Norsk takst har en sentral rolle i utviklingen av norske standarder, regler og profesjonsprinsipper, og representerer bransjen i alle relevante internasjonale fora. Dette sikrer at norske bygningssakkyndige tidlig kan tilpasse seg krav og bransjetrender fra utlandet, samtidig som takseringsfaget får en norsk stemme på verdensbasis. Organisasjonen bidrar i næringspolitisk sammenheng, og har vært en pådriver for å sikre at lover og regler gir trygghet for forbrukerne i boligomsetningen.

Rapportansvarlig

Eskil Engelsgjerd Andersen
Uavhengig Takstingeniør
eskil@takseringvest.no
472 40 253



Dette trenger du å vite om tilstandsrapporten



Hva er en tilstandsrapport?

En tilstandsrapport beskriver synlige skader/avvik eller tegn på skader/avvik på boligen. Rapporten fremhever vanligvis ikke positive egenskaper ved boligen.



Hva vurderer en bygningsakkyndig?

Den bygningsakkyndige vurderer boligen ut fra hva man kan forvente av en bygning av samme alder og type. Vurderingen gjøres som regel mot hvordan det var vanlig å bygge og regler som gjaldt da boligen ble oppført (søknadstidspunktet). Forhold som er vanlige for bygningens alder, slik som slitasje etter normal bruk regnes ikke som avvik.



Hva inneholder tilstandsrapporten?

Den bygningsakkyndige undersøker rom og bygningsdeler slik det kommer frem av [Forskrift til avhendingsloven](#). Tilstandsrapporten inneholder bare avvik som den bygningsakkyndige kan se eller kontrollere med enkle hjelpemidler. Det gjøres ikke nærmere undersøkelser slik som åpning av vegger eller andre bygningsdeler. I vegg mot våtrom og rom under terreng kan det borres et hull for å gjøre enkle undersøkelser slik som fuktsøk.

Når du kjøper en brukt bolig

Når du kjøper en brukt bolig, er det viktig å være oppmerksom på at dette ikke kan sammenlignes med å kjøpe en ny bolig. Måten boligen ble bygget på kan være annerledes enn i dag. Bygninger svekkes over tid, og utsettes for slitasje blant annet på grunn av bruk og vær og vind. Mange boliger fornyes helt eller delvis, noen i flere omganger, eller det oppføres tilbygg. Særlig for boliger som er pusset opp eller endret, er det viktig å merke seg at fornyelse av overflater ikke nødvendigvis betyr at bygningsdeler under er forbedret.

Vurdering mot byggeår

Den bygningsakkyndige vil vurdere boligen mot hvordan det var vanlig å bygge og regler som gjaldt da bygningen ble oppført (søknadstidspunktet). Den bygningsakkyndige ser etter avvik som har betydning for og som reduserer boligens funksjon og verdi, og som kommer frem av Forskrift til avhendingslova.

Noen rom og bygningsdeler slik som bad og vaskerom, og forhold som gjelder sikkerhet mot brann, rekkverk og trapper osv., vil den bygningsakkyndige vurdere mot dagens regelverk. Etter dagens regelverk vil disse kunne få en tilstandsgrad 2 eller 3 uten at det nødvendigvis er krav om at avviket må utbedres.

Tilstandsrapporten beskriver ikke hele boligen

BYGNINGSSAKKYNDIGE SER FOR EKSEMPEL IKKE PÅ (MED MINDRE BYGNINGSDELEN ER NEVNT I RAPPORTEN)

- vanlig slitasje og normal vedlikeholdstilstand
- bagatellmessige forhold som ikke påvirker bygningens bruk eller verdi vesentlig
- etasjeskillere
- tilleggsbygg slik som garasje, bod, anneks, naust også videre
- utvendige trapper
- støttemurer
- skjulte installasjoner
- installasjoner utenfor bygningen
- full funksjonstesting av el- og VVS-installasjoner
- geologiske forhold og bygningens plassering på grunnen
- bygningens planløsning
- bygningens innredning
- løsøre slik som hvitevarer
- utendørs svømmebasseng og pumpeanlegg
- bygningens estetikk og arkitektur
- bygningens lovlighet (bortsett fra bruksendringer, brannceller og forhold som åpenbart kan påvirke helse, miljø og sikkerhet)
- fellesarealer (med mindre boligeier har vedlikeholdsplikt for fellesarealer og dette er kjent for bygningsakkyndig, eller fellesarealet har en særlig tilknytning til boligen).

© iVerdi 2023 © Norsk takst 2023

Malen til denne rapporten, inkludert standardtekstene fra Norsk takst, er vernet etter åndsverkloven og kan kun benyttes av medlemsforetakene i Norsk takst og av takstingeniører som er sertifisert i slikt foretak, samt av kunder hos iVerdi og studenter hos NEAK. For andre aktører er eksemplarframstilling av malen og standardtekster, som utskrift og annen kopiering til bruk som grunnlag for tilsvarende rapporter, bare tillatt når det er hjemlet i lov (kopiering til privat bruk, sitat o.l.) eller avtale med Norsk Takst ([Forside](#)) eller iVerdi ([Hjem-iVerdi](#)).

Utnyttelse i strid med lov eller avtale kan medføre erstatnings- og straffansvar.

Dette trenger du å vite om tilstandsrapporten

Tilstanden vurderes med ulike tilstandsgrader

Tilstanden gir uttrykk for en gitt forventet tilstand, blant annet vurdert ut fra alder og normal bruk. Ved Tilstandsgrad 0 (TG0) og Tilstandsgrad 1 (TG1) gir den bygningssakkyndige normalt ingen begrunnelse for valg av tilstandsgrad. Grunnen er at bygningen eller bygningsdelen da bare har normal slitasje. Ved skjulte konstruksjoner kan alder alene avgjøre tilstandsgrad. Når bygningssakkyndige anbefaler tiltak, for eksempel utbedringer, må brukeren av rapporten vurdere om tiltakene er nødvendige og lønnsomme. Når den bygningssakkyndige velger tilstandsgrad, baseres vurderingen på faste kriterier som følger av gjeldende bransjestandard for Teknisk tilstandsanalyse ved omsetning av bolig og Forskrift til avhendingslova.



TILSTANDSGRAD 0, TG0: INGEN AVVIK

Bygningsdelen skal være tilnærmet ny, ikke vise tegn på slitasje og det skal være lagt frem dokumentasjon på faglig god utførelse. Det er ingen merknader til delen.



TILSTANDSGRAD 1, TG1: MINDRE AVVIK

Bygningsdelen skal bare ha normal slitasje, og straktiltak skal ikke anses som nødvendig. Graden kan også brukes når delen er ny, men der dokumentasjon på faglig god utførelse mangler.



TILSTANDSGRAD 2, TG2: VESENTLIGE AVVIK OG MINDRE AVVIK SOM ETTER NS 3600 GIR TG 2

Bygningsdelen skal enten ha feil utførelse, en skade eller symptomer på skade, sterk slitasje eller nedsatt funksjon. Graden gis når bygningsdelen trenger vedlikehold eller tiltak i nær fremtid. Graden skal også brukes når delen er gammel og det er grunn til å varsle om faren for skader på grunn av alderen, eller når det er grunn til å overvåke delen spesielt på grunn av fare for større skader eller følgeskader.

Ved avvik som ikke krever umiddelbare tiltak (ingen umiddelbar kostnad) så blir TG2 markert med en lysere farge.



TILSTANDSGRAD 3, TG3: STORE ELLER ALVORLIGE AVVIK

Denne tilstandsgraden brukes ved kraftige tegn på forhold som man må regne med trenger utbedring straks eller innen kort tid. Det er påvist funksjonssvikt eller sammenbrudd.



IKKE UNDERSØKT/IKKE TILGJENGELIG FOR UNDERSØKELSE

Det kan være avvik/skader som ikke er avdekket.

Hva er et anslag på utbedringskostnad?

Hva det vil koste å utbedre rom eller bygningsdeler, er et forsiktig anslag basert på nåværende kvalitet, registrert avvik og angitte tiltak i rapporten. Anslaget er gitt på generelt grunnlag og må ikke forveksles med et pristilbud fra en håndverker. Det kan foreligge avvik og tiltak som ikke kommer frem av rapporten. Utbedringskostnad avhenger blant annet av personlige valg av og markedspris på materialer og tjenesteyter.

I rapporten skal det settes anslag for utbedringskostnad for TG3, og slikt anslag kan også gis ved TG2.



Beskrivelse av eiendommen

Leilighet i leilighets bygg fra 1878.
Leiligheten har hatt oppgraderinger av nyere dato.
Blant annet:

- Ny Kledning med etterisolering fra 2020.
- Grunnmur er puset og malt i 2020.
- Vinduer fra 2020.

For nærmere spesifisering, se vurderinger av de enkelte bygningens komponentene utover i rapporten.

Boligbygg med flere boenheter - Byggeår: 1878

UTVENDIG

[Gå til side](#)

Tekket med tegltakstein av ukjent alder.
Takrenner, beslag og nedløp av ukjent alder.
Grunnmur i med mur som er pusset og malt.
Lafteverk i tre med kledning.
Fasader er oppgradert og etterisolert i 2020.
Takkonstruksjon i tre.
Vinduer i tre med isolerglass fra 2020.
Ytterdør i tre.

INNSENDIG

[Gå til side](#)

Parkett på gulvoverflater.
Malte veggoverflater.
Malte takflater.

Interesserte anbefales å kontrollere overflater nærmere, da oppfatningen av normal bruksslitasje kan være subjektiv.
Etasjeskiller i tre.
Høydeforskjell på 25mm ble målt på kontrollerte steder.
Innvendig dør.

VÅTROM

[Gå til side](#)

Bad/vaskerom av ukjent eldre dato.
Malte vegger og malt innvendig tak.
Belegg gulv med elektriske varmekabler.
Sluk er ikke kontrollert grunnet tilkomst.
Innredning på bad med speil, benkeskap, servant og blandebatteri.
Dusjkabinett.
Opplegg for vaskemaskin med stoppekrane.
Mekanisk ventilasjon.
Felles avtrekksvifte ble byttet i 2024.
Hulltaking er foretatt uten å påvise unormale forhold.

KJØKKEN

[Gå til side](#)

Kjøkken av ukjent alder i enkel utførelse.
Integrert ovn, platetopp og oppvaskmaskin.
Vannstopper/waterguard sensor og komfyrvakt mangler iht. dagens krav.
Fuktsøk er foretatt med fuktindikator foran vask, oppvaskmaskin og kjøleskap uten negative utslag.
Normal slitasje registreres.
Mekanisk ventilasjon.

TEKNISKE INSTALLASJONER

[Gå til side](#)

Kobberrør.
Avløpsrør i plast, jern og metall.
Mekanisk avtrekk fra kjøkken og bad/vaskerom.
Ventilering via åpning av vindu.
Bereder plassert på kjøkken under benkeplate.
Bereder er ikke kontrollert grunnet tilkomst.

Arealer

[Gå til side](#)

Forutsetninger og vedlegg

[Gå til side](#)

Lovlighet

[Gå til side](#)

Boligbygg med flere boenheter

- Det foreligger godkjente og byggemeldte tegninger, som stemmer med dagens bruk

Sammendrag av boligens tilstand

Fordeling av tilstandsgrader

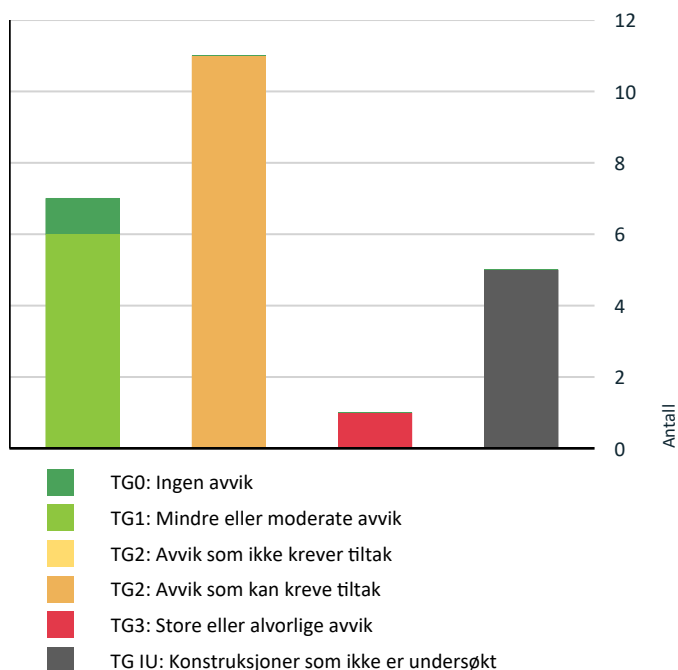

Vil du vite mer om tilstandsgrader? Se side 4.

Anslag på utbedringskostnad

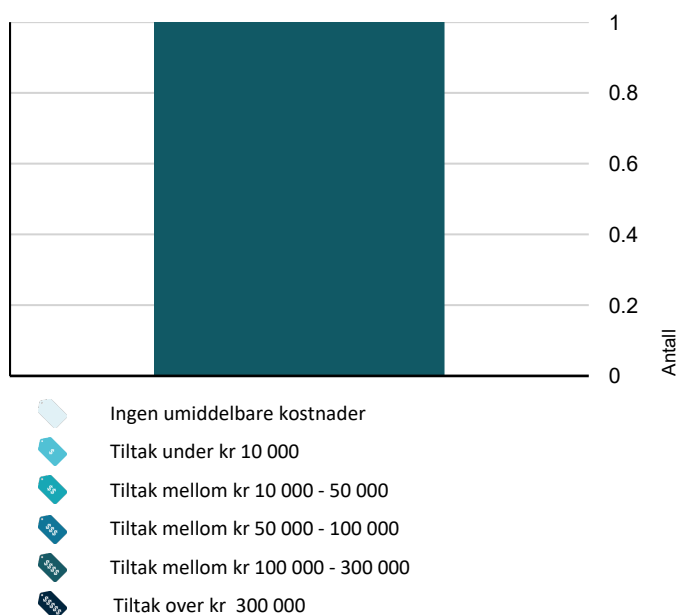

Hva er anslag på utbedringskostnad? Se side 4.

Oppsummering av avvik

Vil du vite mer? Se på rommet eller bygningsdelen senere i rapporten.

Boligbygg med flere boenheter

TG 3 STORE ELLER ALVORLIGE AVVIK

- Våtrom > 2. Etasje > Bad/vaskerom > Sluk, membran [Gå til side](#) og tettesjikt

TG IU KONSTRUKSJONER SOM IKKE ER UNDERSØKT

- Utvendig > Taktekking [Gå til side](#)
- Utvendig > Nedløp og beslag [Gå til side](#)
- Utvendig > Veggkonstruksjon [Gå til side](#)
- Utvendig > Takkonstruksjon/Loft [Gå til side](#)
- Tekniske installasjoner > Varmtvannstank [Gå til side](#)

TG 2 AVVIK SOM KAN KREVE TILTAK

- Utvendig > Dører [Gå til side](#)
- Innvendig > Overflater [Gå til side](#)
- Innvendig > Etasjeskille/gulv mot grunn [Gå til side](#)
- Innvendig > Innvendige dører [Gå til side](#)
- Våtrom > 2. Etasje > Bad/vaskerom > Overflater vegger og himling [Gå til side](#)
- Våtrom > 2. Etasje > Bad/vaskerom > Overflater Gulv [Gå til side](#)
- Våtrom > 2. Etasje > Bad/vaskerom > Sanitærutstyr og innredning [Gå til side](#)
- Tekniske installasjoner > Vannledninger [Gå til side](#)
- Tekniske installasjoner > Avløpsrør [Gå til side](#)
- Tekniske installasjoner > Ventilasjon [Gå til side](#)
- Tekniske installasjoner > Elektrisk anlegg [Gå til side](#)

Tilstandsrapport

BOLIGBYGG MED FLERE BOENHETER

Byggeår

1878

Standard

Normal standard på bygget ut ifra alder/konstruksjon - jamfør beskrivelse under konstruksjoner.

Vedlikehold

Bygget er jevnlig vedlikeholdt.

UTVENDIG

Taktekking

Punktet må sees i sammenheng med Takkonstruksjon/Loft

Tekket med tegltakstein av ukjent alder.

Nedløp og beslag

Takrenner, beslag og nedløp av ukjent alder.

Veggkonstruksjon

Grunnmur i med mur som er pusset og malt.
Lafteverk i tre med kledning.
Fasader er oppgradert og etterisolert i 2020.

Takkonstruksjon/Loft

Punktet må sees i sammenheng med Taktekking

Takkonstruksjon i tre.

Vinduer

Vinduer i tre med isolerglass fra 2020.

Dører

Ytterdør i tre.

Vurdering av avvik:

- Det er avvik:

TG 2 grunnet alder og slitasje.

Konsekvens/tiltak

Tilstandsrapport

- Tiltak:
Oppgraderinger etter behov.

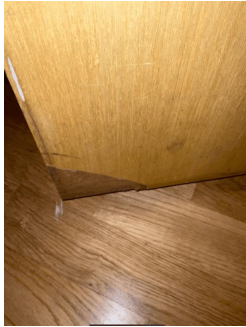

INNSENDIG

TG 2 Overflater

Parkett på gulvoverflater.
Malte veggoverflater.
Malte takflater.

Interesserte anbefales å kontrollere overflater nærmere, da oppfatningen av normal bruksslitasje kan være subjektiv.

Vurdering av avvik:

- Det er avvik:

Rift, merker og slitasje ble observert.
Eldre fukt merke på parkett registreres under kjøkken vask.

Konsekvens/tiltak

- Tiltak:
Oppgraderinger etter ønske.

TG 2 Etasjeskille/gulv mot grunn

Etasjeskiller i tre.
Høydeforskjell på 25mm ble målt på kontrollerte steder.

Vurdering av avvik:

- Målt høydeforskjell på over 15 mm gjennom hele rommet. Tilstandsgrad 2 gis med bakgrunn i standardens krav til godkjente måleavvik.

Konsekvens/tiltak

- For å få tilstandsgrad 0 eller 1 må høydeforskjeller rettes opp. Det vil imidlertid sjelden være økonomisk rasjonelt som et enkeltstående tiltak i en bolig som dette. Dersom boligen en gang skal renoveres, kan man vurdere slike tiltak.

TG 2 Innvendige dører

Innvendig dør.

Vurdering av avvik:

- Det er avvik:

TG2 grunnet slitasje/alder.

Konsekvens/tiltak

- Tiltak:

Tilstandsrapport

Oppgraderinger etter ønske.

VÅTROM

2. ETASJE > BAD/VASKEROM

Generell

Bad/vaskerom av ukjent eldre dato.



2. ETASJE > BAD/VASKEROM

TG 2 Overflater vegger og himling

Malte vegger og malt innvendig tak.

Vurdering av avvik:

- Det er avvik:

Ikke synlig membran på veggoverflater.

Alder på membran og fliser på lettvegg har oversteget 50% av normal levetid på 10-20 år iht. Byggforskeren 700.320

Konsekvens/tiltak

- Tiltak:

Renovering opp til dagens krav for våtrom anbefales.

Dusjkabinett er benyttet.

Dusjkabinett skjermer for belastning må vegg og gulvoverflater.

2. ETASJE > BAD/VASKEROM

TG 2 Overflater Gulv

Belegg gulv med elektriske varmekabler.

Vurdering av avvik:

- Det er avvik:

Alder på membran har oversteget 50% av normal levetid på 20-40 år iht. Byggforskeren 700.320

Konsekvens/tiltak

- Tiltak:

Renovering opp til dagens krav for våtrom anbefales.

Dusjkabinett er benyttet.

Dusjkabinett skjermer for belastning må vegg og gulvoverflater.

2. ETASJE > BAD/VASKEROM

Tilstandsrapport

⚠ TG 3 Sluk, membran og tettesjikt

Sluk er ikke kontrollert grunnet tilkomst.

Vurdering av avvik:

- Det er avvik:

Det er ikke konstatert membran i våtsone på vegg.

Konsekvens/tiltak

- Tiltak:

Renovering opp til dagens krav for våtrom anbefales.

Dusjkabinett er benyttet.

Dusjkabinett skjermer for belastning må vegg og gulvoverflater.

Kostnadsestimat: 100 000 - 300 000

2. ETASJE > BAD/VASKEROM

⚠ TG 2 Sanitærutstyr og innredning

Innredning på bad med speil, benkeskap, servant og blandeblender.

Dusjkabinett.

Opplegg for vaskemaskin med stoppekrane.

Vurdering av avvik:

- Det er avvik:

TG 2 grunnet alder/slitasje.

Konsekvens/tiltak

- Tiltak:

Oppgradering etter behov.

2. ETASJE > BAD/VASKEROM

⚠ TG 1 Sanitærutstyr og innredning - 2

Toalett montert på gulv fra 2024.

2. ETASJE > BAD/VASKEROM

⚠ TG 1 Ventilasjon

Mekanisk ventilasjon.

Felles avtrekksvifte ble byttet i 2024.

2. ETASJE > BAD/VASKEROM

⚠ TG 1 Tilliggende konstruksjoner våtrom

Hulltaking er foretatt uten å påvise unormale forhold.

Tilstandsrapport



KJØKKEN

2. ETASJE > GANG/SOVEALKOVE/STUE/KJØKKEN

TG 1 Overflater og innredning

Kjøkken av ukjent alder i enkel utførelse.
Integrert ovn, platetopp og oppvaskmaskin.
Vannstopper/waterguard sensor og komfyrvakt mangler iht. dagens krav.
Fuktsøk er foretatt med fuktindikator foran vask, oppvaskmaskin og kjøleskap uten negative utslag.
Normal slitasje registreres.

2. ETASJE > GANG/SOVEALKOVE/STUE/KJØKKEN

TG 1 Avtrekk

Mekanisk ventilasjon.

TEKNISKE INSTALLASJONER

TG 2 Vannledninger

Kobberrør.

Vurdering av avvik:

- Det er avvik:

Vurdering er basert på alder.

Tilstandsgrad 2 gis med bakgrunn i at mer enn halvparten av forventet brukstid for skjulte røranlegg er oppbrukt. Det er nå ingen symptomer på funksjonssvekkelse, men vær oppmerksom på at dette er en risikokonstruksjon.

Konsekvens/tiltak

- Tiltak:

Jevnlig kontroll og utskifting etter vurdering/behov.

Ved oppgradering anbefales rør i rør system iht dagens krav.

TG 2 Avløpsrør

Avløpsrør i plast, jern og metall.

Vurdering av avvik:

- Det er avvik:

Tilstandsrapport

Vurdering er basert på alder.

Tilstandsgrad 2 gis med bakgrunn i at mer enn halvparten av forventet brukstid for skjulte røranlegg er oppbrukt.

Konsekvens/tiltak

- Tiltak:

Jevnlig kontroll og utskifting etter vurdering/behov.

TG 2 Ventilasjon

Mekanisk avtrekk fra kjøkken og bad/vaskerom.

Ventilering via åpning av vindu.

Vurdering av avvik:

- Det er påvist begrenset ventilering/luftgjennomstrømning.

Konsekvens/tiltak

- Bedre ventilering må etableres.

TG IU Varmtvannstank

Bereder plassert på kjøkken under benkeplate.

Bereder er ikke kontrollert grunnet tilkomst.

TG 2 Elektrisk anlegg

Dette er en forenklet kontroll begrenset til de spørsmål og undersøkelser som forskrift til avhendingslova (tryggere bolighandel) § 2-18 inneholder. Dette kan ikke sammenlignes med en kontroll utført av offentlig myndighet (Det lokale eltilsyn) eller registrert elektrovirksomhet, og en bygnings sakkyndig har verken kompetanse eller lov til å foreta en slik kontroll.

Tilstandsgraden er vurdert ut fra den forenklede og begrensede kontrollen som forskriften inneholder. El-anlegget kan ha feil og mangler som en slik forenklet undersøkelse ikke vil avdekke. Vær derfor oppmerksom på denne risikoen, og søk videre veiledning eller få en fullstendig kontroll utført av registrert elektrovirksomhet.

Spørsmål til eier

1. Er alle elektriske arbeider/anlegg i boligen utført av en registrert elektroinstallasjonsvirksomhet?
Ukjent
2. Er det elektriske anlegget utført eller er det foretatt tilleggsarbeider på det elektriske anlegget etter 1.1.1999?
Ukjent
3. Foreligger det kontrollrapport fra offentlig myndighet – Det Lokale Eltilsyn (DLE) eller eventuelt andre tilsvarende kontrollinstanser med avvik som ikke er utbedret eller kontrollen er over 5 år?
Ukjent
4. Forekommer det ofte at sikringene løses ut?
Nei
5. Har det vært brann, branntilløp eller varmgang (for eksempel termiske skader på deksler, kontaktpunkter eller lignende) i boligens elektriske anlegg?
Nei

Generelt om anlegget

6. Er det tegn til at det har vært termiske skader (tegn på varmgang) på kabler, brytere, downlights, stikkontakter og elektrisk utstyr? Sjekk samtidig tilstanden på elektrisk tilkobling av varmtvannsbereder, jamfør eget punkt under varmtvannstank
Nei
7. Er der synlig defekter på kabler eller er disse ikke tilstrekkelig festet?
Nei

Tilstandsrapport

Inntak og sikringsskap

- Er det tegn på at kabelinnføringer og hull i inntak og sikringsskap ikke er tette, så langt dette er mulig å sjekke uten å fjerne kapslinger?
Nei
- Finnes det kursfortegnelse, og er den i samsvar med antall sikringer?
Ja
- Foreta en helhetsvurdering av det elektriske anlegget, dets alder, allmenne tilstand og fare for liv og helse. Bør det elektriske anlegget ha en utvidet el-kontroll?
Ja TG 2 er satt grunnet alder.
Det anbefales oppgraderinger av sikringsskap.



TG 0 Branntekniske forhold

Dette er en forenklet kontroll begrenset til de spørsmål som fremkommer under. Tilstandsgraden er basert på retningslinjer til disse spørsmålene i bransjestandarden NS3600. Dette kan ikke sammenlignes med en fullstendig kontroll av branntekniske forhold av offentlig myndighet, eller en vurdering av boligens branntekniske forhold eller prosjektering fra en rådgiver med spesialkompetanse. En bygningssakkyndig har verken kompetanse til å gi slik veiledning eller lov til å foreta en slik kontroll.

Tilstandsgraden er vurdert ut fra den forenklede og begrensede kontrollen. Det kan være feil og mangler om branntekniske forhold som en slik forenklet undersøkelse ikke vil avdekke. Vær derfor oppmerksom på denne risikoen, og søk videre veiledning eller rådgivning.

- Er det mangler for brannslukningsutstyr i boligen iht. forskriftskrav på søknadstidspunktet, men minst Byggeforskrift 1985?
Nei
- Er det skader på brannslukningsutstyr eller er apparatet eldre enn 10 år?
Nei
- Er det mangler på røykvarsler i boligen iht. forskriftskrav på søknadstidspunktet, men minst Byggeforskrift 1985?
Nei
- Er det skader på røykvarslere?
Nei

Arealer, byggetegninger og brannceller

Standard gjeldende fra 01.01.2024

Arealmålinger og arealoppsett er basert på Norsk standard 3940:2023 Areal- og volum-beregninger av bygninger. Arealet gjelder for tidspunktet da boligen ble målt

Hva er måleverdig areal?

Arealet i rommet må ha minst 1,90 m fri høyde over gulvet og minst bredde på 0,60 m. Et loft med skråtak vil for eksempel bare få registrert målbart areal der høyden er minst 1,90 m og bredden minst 0,60 m. Rommet må ha dør eller luke, og gangbart gulv.

Hva er bruksareal?

BRA = BRA-i + BRA-e + BRA-b

Bruksarealet for bygningen er bruttoarealet minus arealet som opptas av yttervegger.

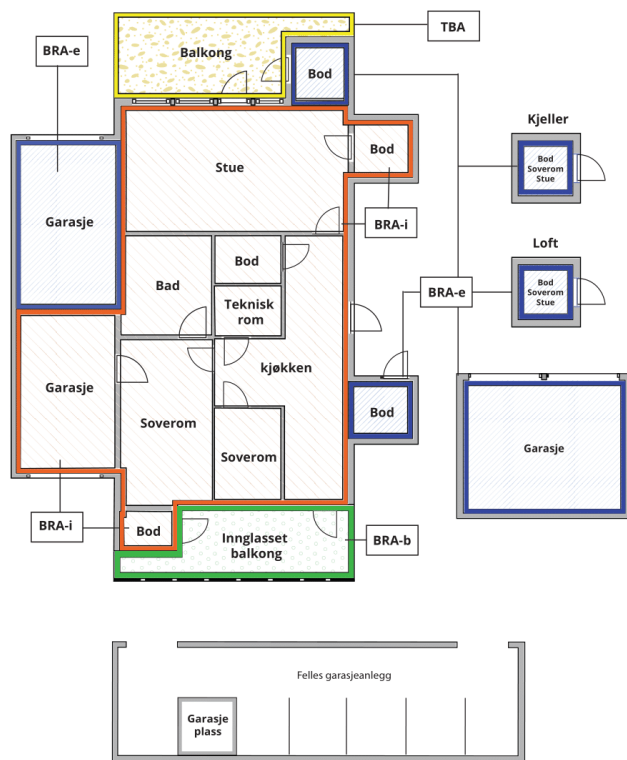

Carport og/eller garasjeplass i felles garasjeanlegg er ikke måleverdig areal

Internt bruksareal (BRA-i)	Arealet innenfor boenheten(e)
Ekstern bruksareal (BRA-e)	Arealet av alle rom utenfor boenheten(e) og som tilhører denne, slik som for eksempel bod
Innglasset balkong mv (BRA-b)	Arealet av innglasset balkong, veranda eller altan når denne er tilknyttet boenheten(e)
Terrasse- og balkongareal (TBA)	Arealet av terrasser, åpne balkonger og åpen altan tilknyttet boenheten(e)

Gulvareal (GUA) Er sum av BRA (bruksareal) og ALH (areal med lav takhøyde).

Areal med lav takhøyde (ALH) er ikke måleverdig areal, som skyldes skråtak og lav himlingshøyde.

GUA kan opplyses i markedsføring der det er aktuelt for den konkrete boligen og kun sammen med BRA-i, for eksempel der gulvflaten har en verdi og har funksjon ved møblering og bruk av rommene. Ikke innredet areal som kaldloft, måles og oppgis normalt ikke.

Arealet kan ikke alltid fastsettes nøyaktig

Areal kan være komplisert eller umulig å måle opp nøyaktig fordi det er vanskelig å fastslå tykkelsen på innervegger, skjevheter i og utforming av bygningskonstruksjoner som karnapp, buer og vinkler som ikke er rette, åpne rom over flere etasjer og så videre.

Eiendommens markedsverdi kan ikke baseres på en matematisk beregning basert på antall kvadratmeter opplyst i rapporten. Opplysninger om areal kan altså ikke alene benyttes for å beregne eiendommens verdi.

Den bygningsfaglige kan avdekke eventuelle bruksendringer og avvik i branncelleinndeling

Den bygningsfaglige ser på byggetegninger hvis de er tilgjengelige og dette er en del av oppdraget, og vurderer bruken av boligen opp mot tegningene. Hvis den bygningsfaglige avdekker at en bolig ikke ser ut til å være delt opp i brannceller etter kravene i byggt teknisk forskrift på befaringstidspunktet, skal det opplyses om dette.

Reglene om bruksendring og brannceller kan være kompliserte. Søk videre faglige råd om rapporten ikke gir deg svar. Den bygningsfaglige kan ikke vurdere og svare på alle spørsmål, og kan heller ikke vite om kommunen kan gi unntak for kravene som gjelder. [Vil du vite mer?](#)

Om brannceller

En branncelle er hele eller avgrensede deler av en bygning hvor en brann fritt kan utvikle seg uten at den kan spre seg til andre bygninger eller andre deler av bygningen i løpet av en fastsatt tid.

Om bruksendring

Bruksendring er å endre bruken av et rom fra en tillatt bruk til en annen. Dette kan kreve søknad og tillatelse, for eksempel hvis du endrer et rom fra bod til soverom eller arbeidsrom, eller hvis du endrer en bolig til to separate boliger.

Rom for varig opphold har krav til takhøyde, romstørrelse, rømningsvei og lysforhold som må være oppfylt. Du kan søke kommunen om unntak for kravene, men kan ikke regne med å få unntak for krav som går på helse og sikkerhet, for eksempel krav til rømningsvei.

Bruksendring som krever godkjenning, og som ikke er søkt bruksendret, er ulovlig. Kommunen kan etter plan- og bygningsloven kapittel 32 forfølge overtredelser. Kommunen kan pålegge deg å avslutte den ulovlige bruken, eventuelt å rette eller tilbakeføre rommet til godkjent bruk.

Arealer

Boligbygg med flere boenheter

Ny arealstandard

Etasje	Bruksareal BRA m ²			SUM	Terrasse- og balkongareal (TBA)
	Internt bruksareal (BRA-i)	Eksternt bruksareal (BRA-e)	Innglasset balkong (BRA-b)		
2. Etasje	30	5		35	
SUM	30	5			
SUM BRA	35				

Romfordeling

Etasje	Internt bruksareal (BRA-i)	Eksternt bruksareal (BRA-e)	Innglasset balkong (BRA-b)
2. Etasje	Gang/sovealkove/stue/kjøkken, Bad/vaskerom	Bod	

Kommentar

Lovlighet

Byggetegninger

Det foreligger godkjente og byggemeldte tegninger, som stemmer med dagens bruk

Kommentar:

Brannceller

Er det påvist synlige tegn på avvik i branncelleinndeling ut ifra dagens byggeteknisk forskrift?

Ja Nei

Nyere håndverkstjenester

Er det ifølge eier utført håndverkstjenester på boligen siste 5 år?

Ja Nei

Kommentar: Iht. egenerklæring og tilstandsrapport.

Krav for rom til varig opphold

Er det påvist avvik i forhold til rømningsvei, dagslysflate eller takhøyde?

Ja Nei

Kommentar:

Befarings - og eiendomsopplysninger

Befaring

Dato	Til stede	Rolle
03.10.2024	Eskil Engelsingjerd Andersen	Takstingeniør
	Sindre Baardsen	Kunde

Matrikkeldata

Kommune	gnr.	bnr.	fnr.	snr.	Areal	Kilde	Eieforhold
1103 STAVANGER	55	115	0	5	0 m ²	IKKE OPPGITT (Ambita)	Eiet

Adresse

Breibakken 11

Hjemmelshaver

Baardsen Sindre

Kilder og vedlegg

Dokumenter

Beskrivelse	Dato	Kommentar	Status	Sider	Vedlagt
Egenerklæring			Gjennomgått		Nei
Tegninger			Gjennomgått		Nei

Tilstandsrapportens avgrensninger

STRUKTUR • REFERANSENIVÅ • TILSTANDSGRADER

- Rapporten er basert på innholds krav i Forskrift til avhendingslova (tryggere bolighandel). Formålet er å gi en tilstandsanalyse til bruk for den som bestiller og/eller i et salg til forbruker, og ikke for andre tredjeparter. Rapportens omfang, struktur, metode og begrepsbruk følger i hovedsak Norsk Standard NS 3600:2018 (Teknisk tilstandsanalyse ved omsetning av bolig), samt Takstbransjens retningslinjer ved tilstandsrapportering for boliger og Takstbransjens retningslinjer for arealmåling.
- Tilbakeholdt eller uriktig informasjon som har betydning for vurderingen, er ikke bygningssakkyndiges ansvar. Rapporten beskriver avvik, altså en tilstand som er dårligere enn referansenivået. Rapporten framhever normalt ikke positive sider ved boligen ut over det som fremgår av tilstandsgradene.
- Tilstanden angis i rapporten og gir uttrykk for en gitt forventet tilstand blant annet vurdert ut fra alder og normal bruk slik:

i) **Tilstandsgrad 0, TG0:** Ingen avvik eller skader. I tillegg må bygningsdelen være tilnærmet ny, mindre enn 5 år, og det foreligger dokumentasjon på faglig god utførelse.

ii) **Tilstandsgrad 1, TG1:** Mindre avvik. Normal slitasje. Strakstiltak ikke nødvendig. TG1 kan gis når bygningsdelen er tilnærmet ny og det ikke foreligger dokumentasjon på faglig god utførelse.

iii) **Tilstandsgrad 2, TG2:** Vesentlige avvik, og mindre avvik som etter NS 3600 gir TG 2, men som ikke nødvendigvis krever umiddelbare tiltak. I denne rapporten kan TG2 i Rapportsammendrag være inndelt i TG2 som krever tiltak og de som ikke krever umiddelbare tiltak. Konstruksjonen har normalt enten feil utførelse, en skade eller symptomer på skade, sterk slitasje eller nedsatt funksjon. Vedlikehold eller tiltak trengs i nær fremtid, det er grunn til å varsle fare for skader på grunn av alder eller overvåke spesielt på grunn av fare for større skade eller følgeskade. For skjulte konstruksjoner vil alder i seg selv være et symptom som kan gi TG2. For synlige konstruksjoner kan alder sammen med andre symptomer og momenter gi TG2. Avvik under TG2 kan gis sjablongmessig anslag.

iv) **Tilstandsgrad 3, TG3:** Store eller alvorlige avvik. Kraftige symptomer på forhold som man må regne med trenger utbedring straks eller innen kort tid. Påvist funksjonssvikt eller sammenbrudd. Avvik under TG3 skal gis sjablongmessig anslag.

v) **Tilstandsgrad TGiU:** Ikke undersøkt/ikke tilgjengelig for undersøkelse.

- Ved TG0 og TG1 gis det normalt ingen begrunnelse for valg av tilstandsgrad, fordi bygningen eller bygningsdelen da bare har normal slitasje. For anbefalte tiltak ved TG2 og TG3 må bruker av rapporten vurdere om tiltakene er nødvendige og lønnsomme. Hva det vil koste å utbedre rom eller bygningsdeler er et sjablongmessig anslag basert på registrert avvik og angitte tiltak i rapporten. Anslaget er gitt på generelt grunnlag og basert på erfaringstall i seks intervaller, og kan ikke forveksles med en konkret vurdering og tilbud fra en entreprenør eller håndverker. Det må eventuelt innhentes tilbud for en nærmere undersøkelse, og konkret og nøyaktig vurdering av utbedringskostnad. Kostnader til ikke oppdagede avvik/utbedringer/feil kan forekomme. Utbedringskostnad avhenger av personlige preferanser og markedspris på materialer og tjenesteyter.

PRESISERINGER

- Avvik vurderes ut fra tekniske forskrifter på godkjenningstidspunktet for bygget. Noen bygningsdeler vurderes

etter gjeldende teknisk forskrift på befaringstidspunktet. Dette gjelder blant annet:

i) Bad, vaskerom (våtrom)

ii) Forhold rundt brann, rømming, sikkerhet, for eksempel rekkverkshøyder/åpninger, ulovlige bruksendringer, brannceller mv.

- For skjulte konstruksjoner slik som vann og avløp uten dokumentasjon, er kvalitet og alder vurdert.

- Fastmonterte installasjoner, for eksempel innfelt belysning (downlights), demonteres ikke for å sjekke dampspærren bak. Dette av hensyn til bygningssakkyndiges kompetanse og risikoen for skade.

- Kontroll av fukt i konstruksjonen ved hulltaking i bad og vaskerom (våtrom), rom under terreng (kjelleretasje, underetasje og sokkeletasje) eller andre bygningsdeler skjer etter eiers aksept. Hulltaking av våtrom og rom under terreng kan unntaksvis unnlates, se Forskrift til Avhendingsloven.

- Kontroll av romfunksjoner for P-ROM utføres kun når det ikke foreligger godkjente og byggemeldte tegninger, eller når tegninger ikke stemmer med dagens bruk.

- Bygningssakkyndig gir en forenklet vurdering av branntekniske forhold og elektriske installasjoner i boligen dersom det er mer enn fem år siden sist boligen hadde el-tilsyn. Bygningssakkyndig kan anbefale å konsultere offentlige myndigheter eller kvalifisert elektrofaglig fagperson ved behov for grundigere undersøkelser.

TILLEGGSENDERSØKELSER

Etter avtale kan tilstandsanalysen utvides til også å omfatte tilleggundersøkelser utover minimumskravet i forskriften.

BEFARINGEN

Rapporten gir en vurdering av byggverk og bygningsdeler som bygningssakkyndig har observert, og som fremkommer av Forskrift til avhendingsloven. Rapporten er likevel ingen garanti for at det ikke kan finnes skjulte feil, skader og mangler. NS 3600:2018 (Teknisk tilstandsanalyse ved omsetning av bolig) har undersøkelsesnivå fra 1 til 3, der undersøkelsesnivå 1 er det laveste og baseres på visuell observasjon. Rapporten baseres på undersøkelsesnivå 1 med få unntak (våtrom og rom under terreng). I praksis betyr dette at gjennomføringen av befaringen begrenses som følger:

- Det utføres kun visuelle observasjoner på tilgjengelige flater uten fysiske inngrep (f.eks. riving).

- Flater som er skjult av snø eller på annen måte ikke er tilgjengelig eller skjult, blir ikke kontrollert. Det foretas ikke funksjonssprøving av bygningsdeler, som isolasjon, piper, ventilasjon, el. anlegg, osv.

- Det gis ingen vurdering av boligens tilbehør, hvite- og brunevarer og annet inventar. Dette gjelder også integrert tilbehør.

- Inspisering av yttertak er basert på det som er synlig, normalt på insiden fra loftet og utvendig fra stige/bakkenivå. Befaring av tak må være sikkerhetsmessig forsvarlig for å kunne gjennomføres.

- Stikkprøvetakninger er utvalgt tilfeldig og kan innebære kontroll under overflaten med spiss redskap eller lignende.

Tilstandsrapportens avgrensninger

UTTRYKK OG DEFINISJONER

- Tilstand: Byggverkets eller bygningsdelens tekniske, funksjonelle eller estetiske status på et gitt tidspunkt.
- Symptom: Observerbart forhold som gir indikasjon på hvilken tilstand et byggverk eller en bygningsdel befinner seg i. Benyttes ved beskrivelse av avvik.
- Skadegjørere: Zoologiske eller biologiske skadegjørere, i hovedsak råte, sopp og skadedyr.
- Fuktøk: Overflatesøk med egnet søkeutstyr (fuktindikator) eller visuelle observasjoner.
- Fuktmåling: Måling av fuktinnhold i materiale eller i bakenforliggende konstruksjon ved bruk av egnet måleutstyr (blant annet hammerelektrode og pigger).
- Utvidet fuktøk (hulltaking): Boring av hull for inspeksjon og fuktmåling i risikoutsatte konstruksjoner, primært i tilstøtende vegger til bad, utforede kjellervegger og eventuelt i oppforede kjellergulv.
- Normal slitasjegrade: Forventet nedsliting av materiale i overflaten som er basert på enkle visuelle observasjoner. Kan vurderes sammen med bygningsdelens alder.
- Forventet gjenværende brukstid: Anslått tid et byggverk eller en del av et byggverk fortsatt vil være tjenlig for sitt formål (NS3600, Termer og definisjoner punkt 3.9)

AREALBEREGNING FOR BOENHETER

- Areal fastsettes etter Forskrift til avhendingsloven og Norsk Standard 3940 Areal- og volum-beregninger av bygninger fra 2023.
- Areal oppgis i hele kvadratmeter i rapporten, og gjelder for det tidspunkt oppmålingen fant sted.
- Bruksareal (BRA) er det måleverdige arealet som er innenfor omsluttete vegger målt i gulvhøyde (bruttoareal minus arealet som opptas av yttervegger). I tillegg til gulvhøyde gjelder regler om fri bredde for at arealet skal være måleverdig, med betydning for BRA av for eksempel loft med skråtak. BRA består av internt bruksareal (BRA-i), eksternt bruksareal (BRA-e) og innglasset balkong mv (BRA-b). Terrasse- og balkongareal (TBA) opplyses der tilstandsrapporten skal benyttes i boligomsetningen og der det er aktuelt. I tillegg kan gulvareal (GUA) og areal med lav takhøyde (ALH) opplyses sammen med BRA der det er aktuelt og en del av oppdraget. Rom skal ha atkomst og gangbart gulv for å kunne regnes som BRA/måleverdig areal.
- Arealet måles og oppgis dersom arealet oppfyller krav til måleverdighet, slik som at arealet må ha minst en bredde på 0,6m og minst en høyde på 1,9 m osv. Et rom kan være i strid med teknisk forskrift og mangle godkjenning hos kommunen for den aktuelle bruken, uten at dette får betydning for om arealet måles og oppgis i tilstandsrapporten. Når arealet måles tas det ikke hensyn til om arealet er lovlig oppført eller om bruken er lovlig, bruksendringer, lysforhold eller andre sikkerhetsmangler.
- Eiendommens markedsverdi kan ikke baseres på en rent matematisk beregning i forhold til antall kvadratmeter opplyst i rapporten. Opplysninger om areal kan altså ikke alene benyttes for beregning av eiendommens verdi.

- Rom som ligger utenfor boenheten, men som eier har påvist og/eller opplyst at tilhører boenheten, er oppmålt og inkludert i BRA-e. Det er ikke fremvist dokumentasjon på at rommet tilhører boenheten, med mindre dette er angitt særskilt. Rom utenfor boenheten kan omdisponeres av borettslaget/sameiet og dette kan påvirke boligens BRA. Vær oppmerksom på at NS 3940:2023 og eierseksjonsloven har ulik definisjon av fellesareal. Ved arealmåling gjelder NS 3940:2023 som definerer fellesareal slik: "Delen av bygning som brukes av to eller flere bruksenheter eller til bygningens forvaltning, drift eller vedlikehold.
- I en overgangsperiode skal rapporter som benyttes i boligomsetningen eller dersom det er en del av oppdraget også opplyse om fordelingen mellom P-ROM og S-ROM med utgangspunkt i definisjonene som fremkommer av veiledningen til Norsk Standard 3940 Areal- og volum-beregninger av bygninger fra 2012. Fordelingen mellom P-ROM og S-ROM er basert på veiledningen og bygningssakkyndiges eget skjønn. P-ROM er måleverdige rom som benyttes til kort eller langt opphold. S-ROM er måleverdige rom som benyttes til lagring, og tekniske rom. Bruken av et rom på befaringstidspunktet har betydning for om rommet defineres som P-ROM eller S-ROM. Dette betyr at rommet både kan være i strid med teknisk forskrift og mangle godkjenning i kommunen for den aktuelle bruken, uten at dette vil få betydning for valg av arealkategori.
- Se øvrig informasjon om areal i rapporten, Norsk Standard 3940 (2012 og 2023) og veiledningen til disse.

PERSONVERN

iVerdi AS, bygningssakkyndig og takstforetaket behandler personopplysninger som bygningssakkyndig trenger for å kunne utarbeide rapporten. Personvernerklæring med informasjon om bruk av personopplysninger og dine rettigheter finner du her [Personvernerklæring - iVerdi](#)

DELING AV PERSONOPPLYSNINGER FOR TRYGGERE BOLIGHANDEL OG MULIG RESERVASJON

Norsk takst og deres samarbeidspartnere benytter personopplysninger fra rapporten for analyse- og statistikkformål, samt utvikling og drift av produkter og tjenester for takstbransjen og andre aktører i bolig-omsetningen. Les mer om dette og hvordan du kan reservere deg på <https://www.norsktakst.no/norsk/om-norsk-takst/personvernerklæring/reservasjon/>

Vendu lager en boliganalyse basert på opplysninger fra rapporten. Les mer om dette og hvordan du kan reservere deg her: <https://samtykke.vendu.no/FW7018>

KLAGEORDNING FOR FORBRUKERE

Er du som forbruker misfornøyd med bygningssakkyndiges arbeid eller opptreden ved taksering av bolig eller fritidshus, se www.takstklagenemnd.no for mer informasjon

HUSORDENSREGLER FOR SAMEIET BREIBAKKEN 11

Vedtatt på ekstraordinært styremøte
[2. september 2021- punkt om røyking spesifisert
30. november 2023]

Disse husordensreglene har til hensikt å skape gode forhold i sameiet. Det er ønskelig å sikre beboerne trivsel og hygge. Dette oppnås ved at alle følger husordensreglene og at alle opptrer med hensyn og forståelse overfor hverandre.

Ordensreglene gjelder for alle som oppholder seg i sameiet. Seksjonseiere som leier ut sin seksjon plikter å gjøre leietaker kjent med innholdet i husordensreglene.

Reglene er et supplement til boligsameiets vedtekter.

ALMINNELIGE
ORDENSREGLER

Pkt. 1 **BEBOELSE**

Leiligheten skal brukes til beboelse, og slik at det ikke er til sjenanse eller ulempe for andre.

Det må ikke luftes gjennom entrédør og ut i oppgangen.

Søn- og helligdager må det ikke tørkes tøy ute.

Det er forbudt å røyke inne i fellesarealene. Det er heller ikke lov å kaste sigarettneiper fra terrassene eller på fellesområdet. Med fellesarealene menes alt areal i og rundt Breibakken 11, inkludert fortau utenfor fasade.

Pkt. 2

STØY

Alle seksjonseierne oppfordres til å opptre hensynsfullt overfor de øvrige seksjonseierne. Det skal være stille i sameiet mellom kl. 22.00 og 07.00 på hverdager, og lørdager og søndager mellom kl. 23.00 og 08.00. I dette tidsrommet må det ikke spilles høy musikk eller gjennomføres andre høylytte aktiviteter.

Det skal ikke benyttes vaskemaskiner, tørketromler eller andre støyende maskiner i tidsrommet kl. 22.00 til 08.00.

Oppussingsarbeider bes begrenset til tidsrommet 08.00 til kl. 20.00 på hverdager, og mellom kl. 10.00 og 18.00 på lørdager. Søndager og helligdager skal det være stille.

All unødig støy i trappeoppgangene må unngås. Barnelek og opphold i oppgangene er ikke tillatt.

Pkt. 3 SKADER OG

FORSIKRING

Alle rom må i den kalde årstid holdes oppvarmet av hensyn til vannrørene.

Seksjonseier er ansvarlig for frostskafer som skyldes utilstrekkelig oppvarming.

Ved plutselig rørbrudd skal stoppekran straks stenges, og

rørlegger tilkalles.

Meld straks fra til styret hvis det oppdages skader i seksjonen.

Meld straks fra til styret hvis det oppdages skadedyr i seksjonen.

Sørg for å holde luftkanaler åpne for å unngå fukt og kondensskader.

Sameiet har felles forsikring for skader på bygning og vanlig fastmontert utstyr. Denne forsikringen dekker blant annet skader som forårsakes av en plutselig og uforutsett hendelse. Når skade oppstår, er man forpliktet til å begrense skadeomfanget.

Seksjonseierne må selv forsikre eget innbo og løsøre.

Melding til styret skal til e post breibakken11@gmail.com

Pkt. 4 BRUK AV BALKONGER

Balkonger må holdes fri for snø, og eventuelle sluk må til enhver tid holdes åpne.

Balkonger eller andre fellesområder må ikke benyttes til lagring av personlige gjenstander eller søppel.

Ta hensyn til de øvrige beboerne ved bruk av grill på balkongen. Kun gass- og elektrisk grill er tillatt.

Sengeklær, tepper, matter m.m. må ikke ristes fra vinduer, balkonger eller inne i oppgangene.

Pkt. 5 BRANNVERN

Sykler, barnevogner, sportsutstyr, leker og andre ting må ikke plasseres i trappeoppganger, men i egne boder eller anviste plasser.

Brennbart materiale skal ikke oppbevares i rømningsveiene (fellesarealer, trapper eller trappeoppganger).

Alle seksjoner må ha tilstrekkelig med brannvarslere og slukningsutstyr. Husk å teste og å skifte batteri i brannvarslere årlig. Pulverapparat bør vendes regelmessig.

Pkt. 6 SØPPEL

Sameiet er tilknyttet en såkalt trilletjeneste hos Renovasjonen i Stavanger Kommune. Tjenesten innebærer at Renovasjonen er utstyrt med nøkkel til ytterdør og henter selv de dunker som skal tømmes de respektive uker og setter disse inn igjen.

Søppel skal sorteres

slik:

- Matavfall, papir/papp og restavfall plasseres i respektive beholdere, hhv. brun, grønn og svart dunk.

Avfall som ikke kommer inn under ovennevnte kategorier må seksjonseier selv kjøre bort.

Følgende må ikke kastes i søppelbeholderne: varm aske, brennende gjenstander, f.eks. sigarettstumper, oljet avfall, samt avfall gjennomtrukket av bensin eller andre ildsfarlige væsker.

Pkt. 7 VASK

Trappeoppganger og gangene vaskes av eksternt firma 1 gang pr måned (pr. november 2023 er dette CityMaid men kan endres av styret uten forvarsel).

Inngangsdørene, dvs ytterdør fra vei og dør inn til innergang, skal alltid være låst.

Pkt. 8 DYREHOLD

Dyrehold er tillatt så lenge det ikke medfører urimelig sjenanse for naboer. På sameiets eiendom er det båndtvang hele året.

Husdyreiere må påse at dyrene ikke gjør fra seg på fellesarealene (i tilfelle må dette fjernes med det samme).

Pkt. 9 PARKERING

Det er utelukkende betalt parkeringsmulighet utenfor huset, all parkering driftes av EasyPark.

Pkt. 10 BRUDD PÅ ORDENSREGLENE

Brudd på ordensreglene anses som mislighold, og vil kunne medføre misligholdsbeføyelser.

Pkt. 11 ENDRING AV **HUSORDENSREGLENE**

Årsmøtet vedtar endring av husordensreglene med alminnelig flertall.

Eiendomskart med grenser

Adresse: Breibakken 11, 4012 STAVANGER

Gnr/Bnr: 55/115/0/5

Dato: 2024-09-30

Målestokk: 1:500

Stavanger
kommune



Eiendomsgrensene i kartet har forskjellig nøyaktighet. I noen tilfeller vil det være påkrevd å klarlegge grensene etter reglene i matrikelovens § 17.

Sikre grenser i kartet: Heltrukne linjer (nøyaktighet 13 cm eller bedre)

Usikre grenser i kartet: Stiplede linjer (nøyaktighet dårligere enn 13 cm)

Usikre grenser bør klarlegges av kommunens oppmålingsavdeling, før tiltak i marginal avstand fra grensa planlegges.

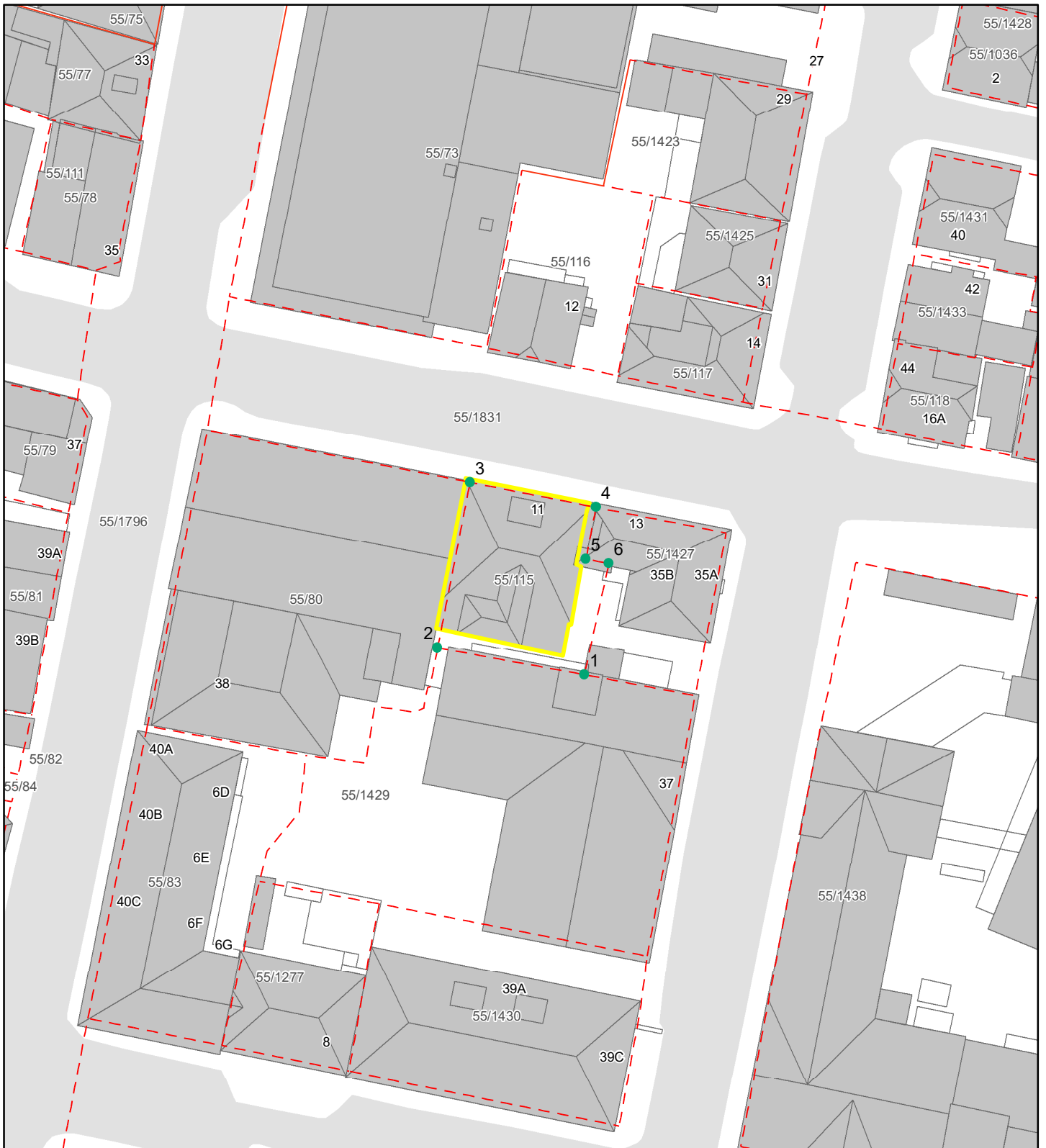



Grensepunkttrapport

Rapportdato : 30.9.2024

Areal og koordinater:

Areal(kvm):	Arealmerknad:	Koordinatsystem:
202.8		EUREF89 UTM Sone 32

Grensepunkt/Grenselinje

Løpenr	Nord	Øst	Grensemerke nedsatt i	Lengde	Grensepunkttype	Hjelpelinjetype	Målemetode	Nøyaktighet i cm	Radius
1	6541035.87033	312381.291516	Ikke spesifisert	13.75	Ukjent		Digitalisert på dig.bord fra strek-kart	200	0
2	6541038.34645	312367.804315	Ikke spesifisert	15.52	Ukjent		Digitalisert på dig.bord fra strek-kart	200	0
3	6541053.53116	312370.787855	Ikke spesifisert	11.83	Ukjent		Digitalisert på dig.bord fra strek-kart	200	0
4	6541051.23224	312382.357102	Ikke spesifisert	4.83	Ukjent		Digitalisert på dig.bord fra strek-kart	200	0
5	6541046.49496	312381.443423	Ikke spesifisert	2.16	Ukjent		Digitalisert på dig.bord fra strek-kart	200	0
6	6541046.07484	312383.553486	Ikke spesifisert	10.49	Ukjent		Digitalisert på dig.bord fra strek-kart	200	0