

Olav Nygards veg 51 H0203

2. Etasje

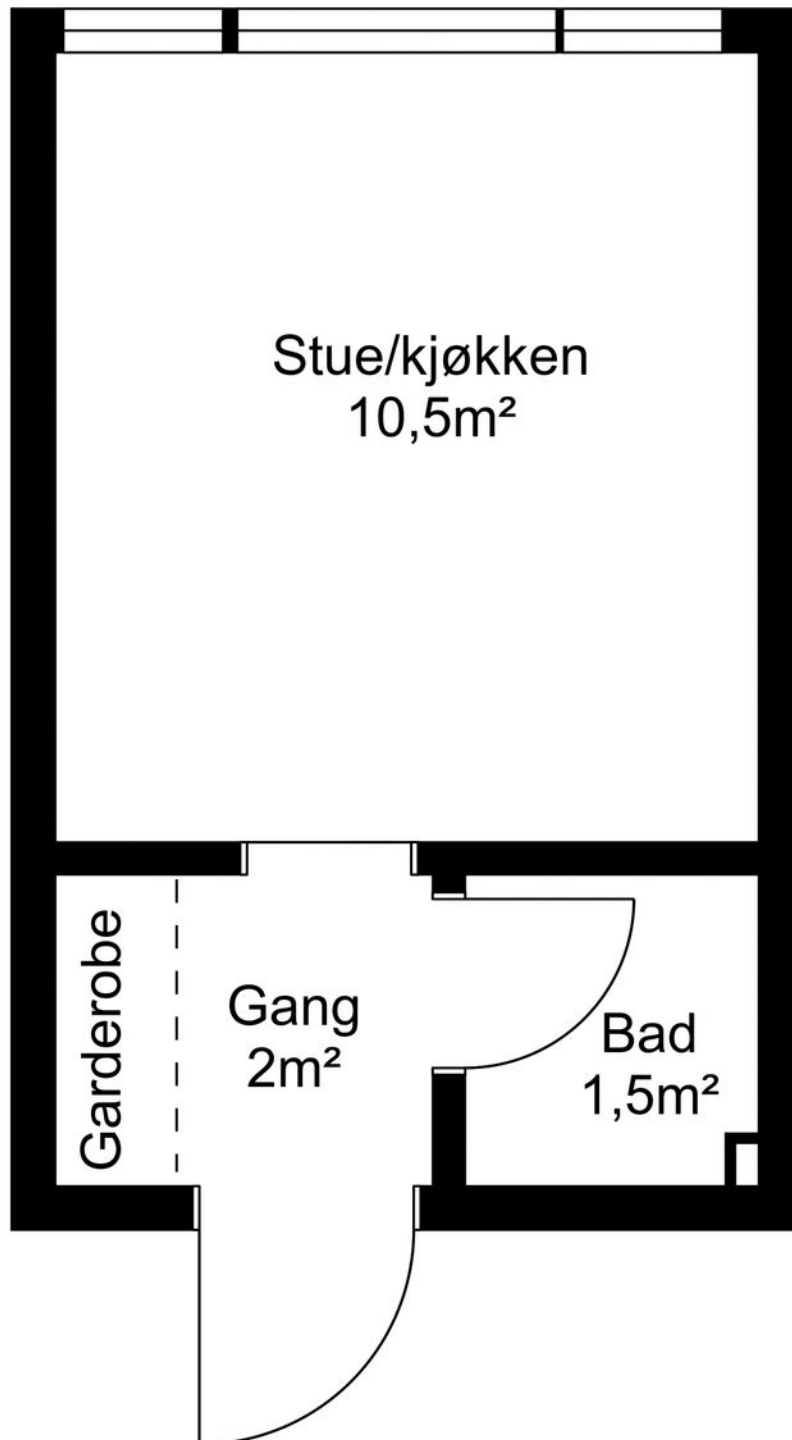

Planskisse utarbeidet av Takst-Forum Trøndelag AS

Boenhetens BRA inneholder også areal for innvendige vegger.
Boenhetens BRA vil derfor alltid være større enn summen av arealene på hvert enkelt rom.

Vær oppmerksom på at dette er en illustrasjon av boligens planløsning med omtrentlige mål.
Faktiske målinger på stedet kan avvike og målene er ikke juridisk bindende.

Olav Nygards veg 51 7023 TRONDHEIM

Tilstandsrapport Eierskifte

Boligtype: Leilighet

Byggeår: 1967

BRA: 15 m²

BRA-i: 15 m²

Samlet vurdering

TG-0



TG-1



TG-2



TG-3



TG-IU



1. Tilstandsgradene

TG-0

Tilstandsgrad 0: Ingen avvik

Bygningsdelen skal være tilnærmet ny, ikke vise tegn på slitasje og det skal være lagt frem dokumentasjon på faglig god utførelse. Det er ingen merknader til delen.

TG-1

Tilstandsgrad 1: Mindre eller moderate avvik

Bygningsdelen skal bare ha normal slitasje, og strakstiltak skal ikke anses som nødvendig. Graden kan også brukes når delen er ny, men der dokumentasjon på faglig god utførelse mangler.

TG-2

Tilstandsgrad 2: Bygningsdelen har vesentlige avvik

Bygningsdelen skal enten ha feil utførelse, en skade eller symptomer på skade, sterk slitasje eller nedsatt funksjon. Graden gis når bygningsdelen trenger vedlikehold eller tiltak i nær fremtid. Graden skal også brukes når delen er gammel og det er grunn til å varsle om faren for skader på grunn av alderen, eller når det er grunn til å overvåke delen spesielt på grunn av fare for større skader eller følgeskader

TG-3

Tilstandsgrad 3: Store eller alvorlige avvik

Bygningsdelen har kraftige symptomer på forhold som man må regne med trenger utbedring straks eller innen kort tid. Graden skal også brukes ved påvist funksjonssvikt eller sammenbrudd

TG-IU

Tilstandsgrad ikke undersøkt (TGIU) skal kun brukes unntaksvis. Eksempler kan være snødekket tak eller krypkjeller uten inspeksjonsmulighet på undersøkelsestidspunktet; eller bygningsdelen eller arealet eller rommet er ikke tilgjengelig for inspeksjon på tidspunktet for analysen. Dersom TGIU omfatter særlig fuktutsatte konstruksjoner, skal dette angis særlig.

2. Om rapporten

Om rapporten

Rapporten følger kravene i ny forskrift til avhendingsloven (tryggere bolighandel) fastsatt av Kommunal- og moderniseringsdepartementet 21.06.2021. I tillegg beskriver rapporten følgende kontrollpunkter utover minimumskravet i forskriften; støttemurer, tilleggsbygninger (garasje mm), etasjeskillere, renner / nedløp, toalettrom, ildsted / piper og trapper. Formålet med rapporten er å kartlegge boligens tekniske tilstand med tanke på behov for tiltak, samt å vise resultatene av en utført tilstandsanalyse for å bidra til økt trygghet og redusert konfliktnivå ved eierskifte.

Rapporten erstatter ikke selgers opplysningsplikt eller kjøpers undersøkelsesplikt ved eierskifte. Tilstandsrapporten gir en beskrivelse og vurdering av byggverk og bygningsdeler som bygnings sakkyndig har observert, og som har betydning ved eierskifte. Tilbakeholdt eller uriktig informasjon som har betydning for vurderingen, er ikke bygnings sakkyndig sitt ansvar. Rapporten gir normalt ingen vurdering av boligens tilbehør, som hvitevarer, brunevarer og annet inventar. Dette gjelder også om tilbehøret er integrert.

Struktur og referansenivå

Rapportens struktur, metode og begrepsbruk følger i hovedsak Norsk Standard NS 3600

Normalt vil referansenivået være byggeskikken og tilstanden ved byggeåret for boligen eller bygningsdelen. Rapporten beskriver avvik, altså en tilstand som er dårligere enn referansenivået. Rapporten framhever normalt ikke positive sider ved boligen ut over det som kommer frem av tilstandsgraden på rom og bygningsdeler.

Ved tilstandsgrad 0 og 1 gis det normalt ingen begrunnelse for valg av tilstandsgrad, fordi bygningen eller bygningsdelen da bare har normal slitasje.

Hvis et rom eller en bygningsdel gis tilstandsgrad 2 eller 3 skal den bygnings sakkyndige redegjøre for årsaken til og konsekvensen av dette. Den bygnings sakkyndige skal også gi et sjablongmessig anslag på hva det vil koste å utbedre rom eller bygningsdeler som gis tilstandsgrad 3.

I tillegg kan det gis TG3 iht. NS3600 på enkelte bygningsdeler slik som etasjeskillere og terrengforhold uten at det nødvendigvis krever umiddelbare tiltak.

Takstrappen

Kunden/rekvirenten skal lese gjennom dokumentet før bruk og gi tilbakemelding til den bygnings sakkyndige hvis det finnes feil/mangler som bør rettes opp. Rapporten kan ikke være eldre enn 1 år på det tidspunkt kjøperen binder seg til å kjøpe boligen. Ved utgått rapport bør bygnings sakkyndig kontaktes for ny befaring og oppdatering.

Supertakst AS samarbeider med Vendu AS, som utvikler tjenester som bidrar til en trygg bolighandel og et bærekraftig bolighold. For å kunne gjøre dette benyttes det tilstands - og eiendomsinformasjon fra rapporten. Les mer om tjenestene og få tilgang til å avstå fra bruk av dine data ved å gå til denne nettsiden: <https://samtykke.vendu.no/26339>

Dokumentasjon på håndverkertjenester

Dersom det har vært utført reparasjoner, vedlikehold, installasjoner, ombygging eller lignende i boligen de siste fem årene, og arbeidet er utført av kvalifiserte håndverkere, skal den bygnings sakkyndige be eieren dokumentere bruken av kvalifiserte håndverkere. Som dokumentasjon regnes blant annet skriftlig bekreftelse fra den eller de håndverkerne som ble brukt.

Hvordan undersøkelsene skal skje

Med mindre det fremgår at et rom eller en bygningsdel skal undersøkes med målinger, at det skal bores hull, at det skal stikkes i treverk eller annet, skal den bygnings sakkyndige basere sine undersøkelser på det som er synlig. Den bygnings sakkyndige skal flytte på tepper, møbler og annet inventar når det er nødvendig for å komme til det rommet eller den bygningsdelen som skal undersøkes. Dette gjelder likevel ikke for særlig tunge møbler og inventar, når disse ikke skjuler vesentlige installasjoner eller innretninger, og det heller ikke er andre grunner til å mistenke at flytting vil kunne avdekke vesentlige forhold.

3. Rapportsammendrag

Alle bygningsdeler angitt med tilstandsgrad TG2, TG3 eller TGIU (ikke undersøkt) er angitt i rapportsammendraget. Ytterligere opplysninger er gitt i hovedrapporten.

Bygningsdeler med TG2

Vinduer og dører

Oppsummering

På grunn av alder er enkelte pakninger harde/uttørket, og har følgelig en redusert tettefunksjon. TG 2 er satt med bakgrunn i alder (isolerglass over 30år) og det vil være risiko for at vindusglass punkterer.

Anbefalte tiltak

Normalt vedlikehold.

Vannledninger

Oppsummering

Stoppekran er felles for flere boenheter. Det er ikke registrert egen stoppekran for boenheten. TG2 er satt pga. manglende stoppekran i leiligheten.

Anbefalte tiltak

Det anbefales å undersøke muligheten for etablering av egen hovedstoppekran for leiligheten.

Våtrom: Bad

Oppsummering av overflater

Høydeforskjell mellom topp sluk til topp gulv ved dør er under 25mm.

Dør er plassert i våtsone.

Dør med karmen og listverk vil ikke tåle belastningen av fritt vann.

Inspeksjonsluke er plassert i våtsone og fukt kan trenge inn om denne utsettes for vannsprut.

TG2 er satt med bakgrunn i nevnte avvik.

Anbefalte tiltak overflater

Dør og karmen bør overflatebehandles med en oljemaling og beskyttes for direkte vannsprut ved dusjing.

Oppsummering av sanitærutstyr

Stang til dusjhode er delvis løst.

TG2 er satt med bakgrunn i nevnt avvik.

Anbefalte tiltak sanitærutstyr

Utbedring av nevnt avvik.

4. Informasjon om oppdraget

Befaringsdato
15.1.2025

Rapportdato
15.1.2025

Hjemmelshavere

Navn: .

Tilstede ved inspeksjon: **Nei**

Er selgers egenerklæring fremlagt og gjennomgått av bygningsakkyndig? **Nei**
Ikke aktuelt.

Informasjon om bygningsakkyndig

Navn: Ole Gunnar Bye
Firma: Takst-Forum Trøndelag AS
Adresse: Vestre Rosten 69, 7072 Heimdal

Telefon: 45479696
Epost: ogb@tft.no



Egne premisser:

Det er ikke foretatt tilstandsvurdering av bygningsdeler som er underlagt sameiets/ borettslagets ansvarsområde.

Informasjon om boligen

Adresse: Olav Nygards veg 51, 7023 Trondheim

Kommunenr: 5001 Gårdsnr: 104 Bruksnr: 510 Festenr:
Seksjonsnr: Andelsnr: 15 Leilighetsnr:

Byggeår: 1967 - Byggeår er hentet fra matrikkelrapport.
Boligtype: Leilighet

Generell beskrivelse av boligen:

Leiligheten ligger i 2.etasje og er på ett plan. Grunnmur er oppført i støpt betong. Veggkonstruksjon er oppført i betong og tre, vegger er kledd med liggende panel. Taket er et valmtak og er tekket med metallplater. Etasjeskiller i betong. Vinduer med 2-lags isolerglass.

5. Arealinformasjon

Arealmålingen er basert på Norsk standard 3940:2023 Areal- og volum-beregninger av bygninger. Arealet gjelder for tidspunktet da boligen ble målt. Rommene kan være måleverdige selv om bruken er i strid med byggt teknisk forskrift

Arealet beskriver boligens bruksareal i tre definerte kategorier:

Internt bruksareal	BRA-i	Bruksareal innenfor boenhetens omsluttende vegger. Bruksenheten kan bestå av flere boenheter.
Eksternt bruksareal	BRA-e	Bruksareal av rom som tilhører boenheten med adkomst via fellesarealer eller utvendig adkomst. Veggareal mellom BRA-i og BRA-e legges til BRA-e hvis dette ligger vegg i vegg.
Innglasset balkong	BRA-b	Innglassede balkong tilknyttet boenheten. Veggareal mellom innglasset balkong og annet bruksareal tillegges areal innglasset balkong.

Terrasse- og balkongareal (TBA) dekker areal som åpne balkonger, altaner og verandaer. Dette arealet vil ikke bli inkludert i boligens bruksareal.

Ikke måleverdige arealer som skyldes skråtak eller lav himlingshøyde (ALH) kan opplyses som tilleggsinformasjon. Slike arealer skal ikke oppføres alene, men skal alltid opplyses sammen med korrekt målt BRA. BRA og ALH kan summeres, og utgjør boligens gulvareal (GUA).

For mer informasjon se her: <https://eiendomnorge.no/nyheter/viktig-informasjon-om-arealmaling-article2588-919.html>

Tabellen som viser fordelingen av P-ROM og S-ROM er basert på den tidligere arealstandard (NS 3940:2012) og inneholder ulike definisjoner for måling i forhold til den nåværende standarden (NS 3940:2023). Eksempel skal ikke boder via fellesareal være med som S-ROM, men i ny standard er dette med som BRA-e og summert i bruksarealet (BRA). Oversikten over P-ROM og S-ROM er kun ment som informasjon og for sammenligning, og skal ikke brukes i markedsføring av boliger. Tallene er omtrentlige og kan avvike fra faktiske målinger; de er ikke juridisk bindende. Rombenevnelser er vurdert med tanke på dagens bruksområder og tar ikke hensyn til kravene i byggeforskriftene.

Oppsummering av BRA alle bygg

Bygg	BRA	BRA-i (internt bruksareal)	BRA-e (eksternt bruksareal)	BRA-b (Innglasset balkong)	TBA (terrasse- og balkongareal)
Leilighet	15	15	0	0	0
Kjeller	2	0	2	0	0
Totalt m²	17	15	2	0	0

Bygning: Leilighet

Hovedareal

Etasje	BRA	BRA-i (internt bruksareal)	BRA-e (eksternt bruksareal)	BRA-b (Innglasset balkong)	TBA (terrasse- og balkongareal)
1. etasje	15	15	0	0	0
Totalt m²	15	15	0	0	0

Fordeling mellom P-ROM og S-ROM

Etasje	BRA	P-ROM	S-ROM	Beskrivelse P-Rom	Beskrivelse S-Rom
1. etasje	15	15	0	Gang, stue/kjøkken og bad.	
Totalt m²	15	15	0		

Bygning: Kjeller

Hovedareal

Etasje	BRA	BRA-i (internt bruksareal)	BRA-e (eksternt bruksareal)	BRA-b (Innglasset balkong)	TBA (terrasse- og balkongareal)
Bod	2	0	2	0	0
Totalt m²	2	0	2	0	0

6. Hovedrapport

6.1 Vinduer og dører

Beskrivelse	
Vinduer med 2-lags glass. Ytterdør i malt utførelse.	
Er det gjennomført arbeider etter opprinnelig byggeår?	Ja
Er det påvist punkterte eller sprukne glass?	Nei
Er det påvist værslitte karmen, fuktskader eller råteskader?	Nei
Er det ved stikkprøver registrert avvik ved åpne/lukkemekanismen?	Nei
Er det påvist avvik ved utvendig tetting som beslag, vannbord, og omramming?	Nei
Oppsummering av vinduer og dører	TG-2
På grunn av alder er enkelte pakninger harde/uttørket, og har følgelig en redusert tettefunksjon. TG 2 er satt med bakgrunn i alder (isoler glass over 30år) og det vil være risiko for at vindusglass punkterer.	
Anbefalte tiltak / ytterligere undersøkelser anbefales	
Normalt vedlikehold.	

6.2 Loft (konstruksjonsoppbygging)

Tilgjengelighet	Ikke tilgjengelig
Oppsummering av loft (konstruksjonsoppbygging)	TG-1
Takkonstruksjonen er en lukket konstruksjon. Kontrollen begrenser seg til en visuell besiktigelse av innvendige overflater. Det er foretatt en visuell inspeksjon av innvendige himlinger og ingen tegn til aktiv lekkasje eller kondensproblemer blir registrert.	

6.3 Etasjeskille og gulv på grunn

Type	Betongdekke
Er det påvist nedbøy, skjevheter eller svikt i etasjeskille/gulv?	Nei

Oppsummering av etasjeskille og gulv på grunn

TG-1

Målbare skjevheter, men tiltak anses ikke som nødvendig. Målt avvik ca. 5mm

6.4 Kjøkken

Overflater og innredning

Er det påvist fukt /skader rundt vask/kjøleskap/oppvaskmaskin?

Nei

Er det påvist skader på kjøkkeninnredning utover normal slitasje?

Nei

Oppsummering av overflater og innredning

TG-1

Det opplyses i tidligere tilstandsrapport at kjøkkeninnredningen er fra 2021. Fremstår i grei bruksstand.

Avtrekk

Type avtrekk

Omluftsvifte (kullfilter)

Oppsummering av avtrekk

TG-1

Det er etablert forsert avtrekk (mekanisk avtrekk) over stekesonen. Filter til vifte sitter løst og bør byttes.

6.5 Lovlighet

Er det manglende samsvar mellom dagens bruk og godkjente byggetegninger?

Ikke kontrollert

Det er ikke vedlagt godkjente tegninger i fra kommunalt arkiv.

Har boligen åpenbare ulovligheter (F.eks ulovlige bruksendringer)?

Nei

Er det avdekt forhold som tyder på at boenhet ikke er delt opp i brannceller etter kravene i teknisk forskrift?

Nei

Er det manglende ferdigattest / midlertidig brukstillatelse?

Ikke kontrollert

Det foreligger ikke midlertidig bruksattest og / eller ferdigattest. Det gjøres oppmerksom på at krav til ferdigattest først er gjeldende fra 01.01.1998.

Er det avvik på krav til rømning, dagslysforhold eller takhøyde?

Nei

Er det manglende brannslukkingsutstyr og røykvarsler i boligen iht forskrift?

Nei

Er det skader på brannslukkingsutstyr, røykvarsler, eller er apparat eldre enn 10 år?

Nei

6.6 Avløpsrør

Type avløpsrør	Plast
Er det gjennomført arbeider på anlegget etter byggeår?	Ja
Det opplyses i tidligere tilstandsrapport at sluk og avløp er skiftet lokalt i leiligheten i forbindelse med oppgradering av bad og nytt kjøkken.	
Er det manglende lufting av kloakk over tak?	Ukjent
Er det sen avrenning fra tappested?	Nei
Mangler det stakemuligheter på avløpsanlegget?	Nei
Har avløpsrør nådd en alder som gir økt risiko for skader eller følgeskader?	Nei
Oppsummering av avløpsrør	TG-1
Det er flere boenheter i bygget og kontroll om kloakk er luftet over tak er ikke foretatt. Stakeluke er etablert i felles kjellergang. Ingen avvik registreres.	

6.7 Vannledninger

Type anlegg	Plast
Er det utført arbeider på anlegget etter byggeår?	Ja
Det opplyses i tidligere tilstandsrapport at vannrør ble skiftet lokalt i leiligheten i forbindelse med oppgradering av bad og nytt kjøkken.	
Har vannrør nådd en alder som gir økt risiko for skader eller følgeskader?	Nei
Er det manglende isolering av vannrør hvor det er risiko for frost eller kondens?	Nei
Er det registrert tegn til lekkasjer eller skader på vannrør?	Nei
Er det redusert vanntrykk ved prøving av to tappesteder samtidig?	Nei
Er det manglende tilgjengelighet til stoppekran?	Ja
Oppsummering av vannledninger	TG-2
Stoppekran er felles for flere boenheter. Det er ikke registrert egen stoppekran for boenheten. TG2 er satt pga. manglende stoppekran i leiligheten.	
Anbefalte tiltak / ytterligere undersøkelser anbefales	
Det anbefales å undersøke muligheten for etablering av egen hovedstoppekran for leiligheten.	

6.8 Elektrisk

Er det foretatt kontroll av det lokale el tilsyn i løpet av de siste 5 år	Nei
Type sikringer	Automatsikringer
Er det gjennomført arbeider etter opprinnelig byggeår?	Ja
Det er opplyst i tidligere tilstandsrapport at sikringsskap er oppgradert i 2020.	
Er det manglende samsvarserklæring på arbeider utført etter 01.01.1999?	Nei
Er det manglende kursfortegnelse?	Nei
Er det manglende samsvar mellom kursfortegnelse og antall sikringer?	Nei
Er det tegn på varmgang (termiske skader) på kabler, brytere, downlight, stikkontakter, og elektrisk utstyr?	Nei
Er kabler utilstrekkelig festet?	Nei
Er det tegn til at kabelinnføringer og hull i inntak og sikringsskap ikke er tette?	Nei
Spørsmål til eier: Løses sikringene ofte ut?	Ikke besvart
Spørsmål til eier: Har det vært brann, branntilløp eller varmgang i anlegget?	Ikke besvart
Oppsummering av elektrisk	TG-1
Sikringer for leilighetene er etablert i tavlerom med adkomst felles gang. Tavlerommet er ikke kontrollert.	

6.9 Ventilasjon

Type ventilering	Naturlig ventilasjon
Oppsummering av ventilasjon	TG-1
Ventilasjon fungerer i forhold til forskrift på oppføringstidspunkt.	

6.10 Våtrom: Bad

Overflate

Beskrivelse av overflate
Vinylbelegg på gulv, tapet og belegg på vegger.

Er det gjennomført arbeider etter opprinnelig byggeår?	Ja
Det er opplyst i tidligere tilstandsrapport at badet er oppgradert i 2021.	
Er det påvist avvik i krav om høydeforskjell på tettesjikt/fall til sluk?	Ja
Er det fare for at lekkasjevann fra installasjoner i rommet ikke når sluket?	Nei
Er vindu eller dør plassert i våtsone (utsatt for vannsprut)?	Ja
Er materialet i dør/vindu uegnet for plassering i våtsone?	Nei
Er det gjennomføringer i vegg/tak mot kald sone?	Nei
Er det registrert riss, sprekker i fuger, bom (hulrom) under flis?	Nei
Er det påvist tegn på sopp/råteskader/fuktskader på overflater eller skadedyr?	Nei
Er det registrert knirk i gulvet?	Nei

Oppsummering av overflater

TG-2

Høydeforskjell mellom topp sluk til topp gulv ved dør er under 25mm.
Dør er plassert i våtsone.
Dør med karmen og listverk vil ikke tåle belastningen av fritt vann.
Inspeksjonsluke er plassert i våtsone og fukt kan trenge inn om denne utsettes for vannsprut.
TG2 er satt med bakgrunn i nevnte avvik.

Anbefalte tiltak overflater

Dør og karmen bør overflatebehandles med en oljemaling og beskyttes for direkte vannsprut ved dusjing.

Membran, tettesjikt og sluk

Er det manglende mulighet for renhold og inspeksjonsmulighet av sluk?	Nei
Type sluk	Plast
Er det påvist avvik ved utførelsen av membran/tettesjikt/klemring rundt sluk?	Nei
Er det påvist tegn på utettheter f.eks. rundt rørføringer eller andre overganger?	Nei
Er det påvist feil utførelse, feil materialvalg, eller skader i tettesjikt med fare for fuktskade?	Nei
Har membran/tettesjikt nådd en alder som gir økt risiko for skader eller følgeskader?	Nei

Oppsummering av membran, tettesjikt og sluk

TG-1

Ingen avvik registreres.

Sanitærutstyr

Beskrivelse	
Utstyrt med servant, wc og åpen dusj.	
Er det skader på utstyr og innredning?	Ja
Er det innebygd sistene til klosett?	Nei
Oppsummering av sanitærutstyr	TG-2
Stang til dusjhode er delvis løst. TG2 er satt med bakgrunn i nevnt avvik.	
Anbefalte tiltak sanitærutstyr	
Utbedring av nevnt avvik.	

Ventilasjon

Type ventilering	Mekanisk avtrekk
Er ventilasjonen funksjonstestet?	Ja
Oppsummering av ventilasjon	TG-0
Avtrekk er testet med papir og det registreres sug i kanalen.	

Fuktmåling

Er det foretatt hulltaking fra tilstøtende rom?	Nei
Er det påvist indikasjon på skader/fukt ved bruk av fuktsøk/fuktmåling?	Nei
Oppsummering av fukt	TG-0
Hulltaking er ikke foretatt, det er utført fuktmåling i inspeksjonsluke. Undersøkelsen viser ingen tegn til skader eller fukt i konstruksjonen.	

Dokumentasjon

Fremlagt dokumentasjon	Nei
------------------------	-----

6.11 Rom under terreng

Tilgjengelighet	Ikke relevant
-----------------	---------------

6.12 Balkong, terrasse, platting

Tilgjengelighet	Ikke relevant
-----------------	---------------

6.13 Ildsted/Skorstein innvendig i boligen

Tilgjengelighet

Ikke relevant

6.14 Toalettrom

Tilgjengelighet

Ikke relevant

6.15 Trapp

Tilgjengelighet

Ikke relevant

6.16 Vannbåren varme

Tilgjengelighet

Ikke relevant

6.17 Varmesentral

Tilgjengelighet

Ikke relevant

6.18 Varmtvannsbereder

Tilgjengelighet

Ikke relevant

Vedtekter for
Borettslaget Easy Byåsen

Org. nr. 929 998 170

Vedtatt på ekstraordinær generalforsamling den 24.08.2022.

1. Innledende bestemmelser

1-1 Formål

Borettslaget Easy Byåsen (navnet kan endres) er et samvirkeforetak som har til formål å gi andelseierne bruksrett til egen bolig i foretakets eiendom(borett) og å drive virksomhet som står i sammenheng med dette.

1-2 Forretningskontor

Borettslaget har forretningskontor i Trondheim kommune.

2. Andeler og andelseiere

2-1 Andeler og andelseiere

(1) Andelene skal være på kroner 5 000,-.

(2) Når ikke annet følger av vedtektene eller lov om borettslag, kan bare fysiske personer være andelseiere i borettslaget. Ingen fysiske personer kan eie eller ha eierandel i mer enn en andel. Bare personer som bor eller skal bo i boligen kan eie en andel sammen.

(3) Følgende juridiske personer kan til sammen eie andel eller andeler som gir rett til minst en bolig og opp til ti prosent av boligene i laget:

1. stat,
2. fylkeskommune,
3. kommune,
4. selskap som har til formål å skaffe boliger og som blir ledet og kontrollert av stat, fylkeskommune eller kommune,
5. stiftelse som har til formål å skaffe boliger og som er opprettet av staten, en fylkeskommune eller kommune,
6. selskap, stiftelse eller andre som har inngått samarbeidsavtale med stat, fylkeskommune eller kommune om å skaffe boliger til vanskeligstilte.

(4) I tillegg har juridiske personer som nevnt i borettslagslovens § 4 – 3 rett til å eie inntil 10 % av andelene.

(5) En kreditor kan eie en eller flere andeler i opp til to år for å berge krav som er sikret med pant i andelen eller andelene.

(6) En andelseier skal ved forespørsel få utlevert et eksemplar av borettslagets vedtekter.

2-2 Overføring av andel og godkjenning av ny andelseier

(1) En andelseier har rett til å overdra sin andel.

- (2) Ved et hvert eierskifte må erververen godkjennes av styret for å få rett til å bruke boligen.
- (3) Styret kan nekte godkjenning når det er saklig grunn til det og skal nekte godkjenning dersom ervervet vil være i strid med kap 2 i disse vedtektene.
- (4) Neker styret å godkjenne erververen som bruker, må melding om dette komme fram til erververen senest 20 dager etter at søknaden om godkjenning kom fram til borettslaget. I motsatt fall skal godkjenning regnes som gitt.
- (5) Erververen har ikke rett til å bruke boligen før godkjenning er gitt eller det er rettskraftig avgjort at erververen har rett til å erverve andelen.
- (6) Den forrige andelseieren er solidarisk ansvarlig med en eller flere nye erververe for betaling av felleskostnader frem til ny andelseier er godkjent, eller det er rettskraftig avgjort at en ny andelseier har rett til å erverve andelen.

3. Forkjøpsrett

3-1 Forkjøpsrett

Det er ikke forkjøpsrett for andelseierne i borettslaget.

4. Borettslag og overlating av bruk

4-1 Borettslaget

- (1) Hver andel gir enerett til å bruke en bolig i borettslaget og rett til å bruke fellesarealene til det de er beregnet eller vanlig brukt til, og til annet som er i samsvar med tiden og forholdene.
- (2) Andelseieren kan ikke benytte boligen til annet enn boligformål uten styrets samtykke.
- (3) Andelseieren skal behandle boligen, andre rom og annet areal med tilbørlig aktsomhet. Bruken av boligen og fellesarealene må ikke på en urimelig eller unødvendig måte være til skade eller ulempe for andre andelseiere.
- (4) Generalforsamlingen kan fastsette vanlige ordensregler for eiendommen.

4-2 Overlating av bruk

- (1) Andelseieren kan ikke uten godkjenning fra styret overlate bruken av boligen til andre. Med styrets godkjenning kan andelseierne overlate bruken av hele boligen dersom:
 - andelseieren selv eller en person som nevnt i borettslagslovens § 5-6 første ledd nr. 3 har bodd i boligen i minst ett av de siste to årene. Andelseierne kan i slike tilfeller overlate bruken av hele boligen for opp til tre år,
 - andelseieren er en juridisk person,
 - andelseieren skal være midlertidig borte som følge av arbeid, utdanning, militærtjeneste, sykdom eller andre tungtveiende grunner,
 - et medlem av brukerhusstanden er andelseierens ektefelle eller slektning i rett opp- eller nedstigende linje eller fosterbarn av andelseieren eller ektefellen,
 - det gjelder bruksrett til noen som har krav på det etter ekteskapslovens § 68 eller husstandsfellesskapsloven.

Godkjenning kan i disse tilfellene bare nektes dersom brukerens forhold gir saklig grunn til det. Godkjenning kan nektes dersom brukeren ikke kunne blitt andelseier.

Første kjøper av andel i borettslaget kan med styrets godkjenning overlate bruken av hele boligen for en periode på opptil tre år fra overtakelsestidspunktet.

- (2) Har borettslaget ikke sendt svar på skriftlig søknad om godkjenning av bruker innen en måned etter at søknaden har kommet frem til borettslaget, skal brukeren regnes som godkjent.
- (3) Andelseier som bor i boligen selv, kan overlate bruken av deler av den til andre uten godkjenning. I tillegg kan andelseieren overlate bruken av hele boligen til andre i opptil 30 døgn i løpet av året uten godkjenning.
- (4) Dersom flere eier en andel sammen, skal det regnes som overlating av bruk hvis en eller flere av sameierne ikke bor i boligen.
- (5) Overlating av bruken reduserer ikke andelseierens plikter overfor borettslaget.
- (6) Borettslaget kan kreve kostnader forbundet med behandlingen og eventuell oppfølging av en søknad om overlating av bruk dekket av andelseier, se pkt. 6-1 (3).

4-3 Bygningsmessige arbeider

- (1) En andelseier kan med styrets godkjenning gjennomføre tiltak på eiendommen som er nødvendige på grunn av funksjonshemming hos en bruker av boligen. Godkjenning kan ikke nektes uten saklig grunn.
- (2) Forandringer som skjer i strid med de til enhver tid gjeldende bygningsforskrifter og andre offentlige bestemmelser er ikke tillatt. Forandringer som berører bygningens eksteriør – herunder oppsetting av private radio- og TV-antennener, markiser mv, er ikke tillatt uten styrets forutgående samtykke.

4-4 Parkeringsplasser

- (1) Borettslaget har 12 parkeringsplasser som er regulert som fellesareal, hvorav x antall plasser er forbeholdt som gjesteparkering. Parkeringsarealet administreres og disponeres av borettslagets styre. Styret kan delegerer denne myndighet. Styret kan fastsette egne parkeringsbestemmelser.
- (2) Hvilke andeler som har disposisjonsrett til hvilken parkeringsplass fremgår av vedlagt bruksrettsplan – **vedlegg 1**. Rettigheten til bruk av den enkelte parkeringsplass er fordelt av utbygger i forbindelse med det første salget av parkeringsplasser.
- (3) Har en andel disposisjonsrett til parkeringsplass, så medfølger denne ved salg av andelen. En parkeringsplass kan omsettes, kjøper må være andelseier i borettslaget.

4-5 Rett til å sette opp ladepunkt for elbil og ladebare hybrider

- (1) En andelseier som disponerer egen parkeringsplass på borettslagets eiendom, har med styrets samtykke rett til å sette opp ladepunkt for elbil og ladbar hybridbil i tilknytning til parkeringsplassen. Samtykke kan bare nektes om det foreligger saklig grunn til det.
- (2) Kostnader til etablering av ladepunkt, vedlikehold og strøm dekkes av den enkelte andelseier. Strøm betales etter målt forbruk der måler er installert, eller ved et beløp fastsatt av styret dersom det ikke er egen måler.
- (3) En andelseier som har rett til å parkere på borettslagets eiendom, men uten å disponere egen plass, kan kreve at det blir satt opp ladepunkt for elbil og ladbar hybridbil. Styret skal etterkomme kravet med mindre det foreligger saklig grunn til å nekte. Styret bestemmer hvor ladepunktet skal settes opp.

4-6 Bod

- (1) Bodareal i kjeller er regulert som fellesareal som administreres og disponeres av borettslagets styre. Hver andel har bruksrett til -1- bod. Hvilken bod man har bruksrett til fremgår av vedlagt bruksrettsplan – **vedlegg 1**. Rettigheten til bruk av den enkelte bod er fordelt av utbygger i forbindelse med det første salget av prosjektet.

5. Vedlikehold

5-1 Andelseiernes vedlikeholdsplikt

- (1) Den enkelte andelseier skal holde boligen, og andre rom og annet areal som hører boligen til, i forsvarlig stand og vedlikeholde slikt som dører og vinduer innvendig, rør, sikringsskap fra og med første hovedsikring/inntakssikring, ledninger med tilbehør, varmekabler, inventar, utstyr inklusive vannklosett, vasker, apparater og innvendige flater. Våtrom må brukes og vedlikeholdes slik at lekkasjer unngås.
- (2) Vedlikeholdet omfatter også nødvendige reparasjoner og utskiftning av slikt som rør, sikringsskap fra og med første hovedsikring/inntakssikring, ledninger med tilbehør, varmekabler, inventar, utstyr inklusive slikt som vannklosett, vasker, apparater, tapet, gulvbelegg, vegg, gulv- og himlingsplater, skillevegger, listverk, skap, benker og innvendige dører med karmen.
- (3) Andelseieren har også ansvaret for oppstaking og rensing av innvendige avløpsledninger både til og fra egen vannlås/sluk og fram til borettslagets felles-/hovedledning. Andelseier skal også rense eventuelle sluk på verandaer, balkonger og lignende.
- (4) Andelseieren er selv ansvarlig for at installasjon og oppbevaring av brann- og eksplosjonsfarlige stoffer skjer i betryggende former og i henhold til gjeldende lover og forskrifter.
- (5) Andelseieren skal holde boligen fri for insekter og skadedyr. Ved mistanke om insekter og skadedyr plikter andelseieren straks å melde fra skriftlig til borettslaget.
- (6) Vedlikeholdsplikten omfatter også utbedring av tilfeldig skade, herunder skade påført ved innbrudd og uvær.

(7) Oppdager andelseieren skade i boligen som borettslaget er ansvarlig for å utbedre, plikter andelseieren straks å melde fra skriftlig til borettslaget.

(8) Ny eier av andelen har plikt til å utføre vedlikehold medregnet reparasjon og utskifting i boligen selv om det skulle ha vært utført av den forrige andelseieren.

5-2 Borettslagets vedlikeholdsplikt

(1) Borettslaget skal holde bygninger og eiendommen for øvrig i forsvarlig stand så langt plikten ikke ligger på andelseierne. Vedlikeholdsplikten omfatter også utvendig vedlikehold av vinduer.

(2) Felles rør, ledninger, kanaler og andre felles installasjoner som går gjennom boligen, skal borettslaget holde ved like. Borettslaget har rett til å føre nye slike installasjoner gjennom boligen dersom det ikke er til vesentlig ulempe for andelseieren.

(3) Borettslagets vedlikeholdsplikt omfatter også utskifting av vinduer, herunder nødvendig utskifning av termoruter, og ytterdører til boligen og reparasjon eller utskifning av tak, bjelkelag, bærende veggkonstruksjoner, felles varmtvannsberedere, sluk og rør eller ledninger som er bygd inn i bærende konstruksjoner med unntak av varmekabler.

(4) Andelseieren skal gi adgang til boligen slik at borettslaget kan utføre sin vedlikeholdsplikt, herunder ettersyn, reparasjon eller utskifting. Ettersyn og utføring av arbeid skal gjennomføres slik at det ikke er til unødig ulempe for andelseieren eller annen bruker av boligen.

5-3 Utbedringsansvar og erstatning

(1) Fører en andelseiers mislighold til skade på borettslagets eiendom eller på annen andelseiers bolig eller fastmontert inventar som naturlig hører boligen til, skal skaden utbedres av borettslaget.

(2) Skade på innbo og løsøre skal utbedres av skadelidte andelseier. Borettslaget hefter ikke for eventuelle skader på skadelidtes innbo og/eller løsøre.

(3) Borettslaget og skadelidte andelseiere kan kreve erstatning for tap som følger av at andelseieren misligholder sine plikter, jf borettslagslovens §§ 5-13 og 5-15.

(4) Andelseier kan kreve erstatning for tap som følge av at borettslaget ikke oppfyller pliktene sine, jf borettslagslovens § 5-18.

6. Felleskostnader og pantesikkerhet

6-1 Felleskostnader

(1) Den enkelte andelseier er ansvarlig for felleskostnadene etter en nøkkel fastsatt ved stiftelsen av borettslaget. Nøkkelen ligger fast og kan bare endres etter borettslagslovens § 5-19.

(2) Når særlige grunner taler for det skal en kostnad likevel fordeles etter nytten for den enkelte bolig eller etter forbruk. Kollektiv bredbånd/kabel-TV fordeles etter nytte med likt beløp på andelseierne.

(3) Borettslagets kostnader til behandling og eventuell oppfølging av søknad om overlating av bruk betales av den andelseier som har søkt, se pkt. 4-2 (6).

6-2 Betaling av felleskostnader

(1) Felleskostnadene forfaller til betaling den 1. i hver måned. Borettslaget kan endre felleskostnadene med en måneds skriftlig varsel.

(2) For felleskostnader som ikke blir betalt ved forfall, svarer andelseieren den til en hver tid gjeldende forsinkelsesrente etter lov av 17. desember 1976 nr 100.

6-3 Borettslagets pantesikkerhet

For krav på dekning av felleskostnader og andre krav fra lagsforholdet har borettslaget en lovbestemt panterett i andelen foran alle andre heftelser. Pantekravet er begrenset til en sum som svarer til to ganger folketrygdens grunnbeløp på tidspunktet tvangsdekning besluttet gjennomført.

7. Mislighold, salgspålegg og fravikelse

7-1 Mislighold

Andelseiers brudd på sine forpliktelser overfor borettslaget utgjør mislighold. Som mislighold regnes blant annet manglende betaling av felleskostnader, forsømt vedlikeholdsplikt, ulovlig bruk eller overlating av bruk og brudd på husordensregler.

7-2 Pålegg om salg

Hvis en andelseier til tross for advarsel vesentlig misligholder sine plikter, kan borettslaget pålegge vedkommende å selge andelen, jf borettslagslovens § 5-22 første ledd. Advarsel skal gis skriftlig og opplyse om at vesentlig mislighold gir borettslaget rett til å kreve andelen solgt.

7-3 Fravikelse

Medfører andelseierens eller brukerens oppførsel fare for ødeleggelse eller vesentlig forringelse av eiendommen, eller er andelseierens eller brukerens oppførsel til alvorlig plage eller sjenanse for eiendommenes øvrige andelseiere eller brukere, kan styret kreve fravikelse fra boligen etter tvangsfullbyrdelseslovens kapittel 13. Fravikelse kan tidligst kreves samtidig med pålegg om salg.

8. Styret og dets vedtak

8-1 Styret

(1) Borettslaget skal ha et styre som skal bestå av en styreleder og 2 andre medlemmer med 2 varamedlemmer.

(2) Funksjonstiden for styreleder og de andre medlemmene er to år. Varamedlemmer velges for ett år. Styremedlemmer og varamedlemmer kan gjenvelges.

(3) Styret skal velges av generalforsamlingen. Generalforsamlingen velger styreleder ved særskilt valg. Styret kan velge nestleder blant sine medlemmer.

8-2 Styrets oppgaver

- (1) Styret skal lede virksomheten i samsvar med lov, vedtekter og generalforsamlingens vedtak. Styret kan ta alle avgjørelser som ikke i loven eller vedtektene er lagt til andre organer, herunder ansette forretningsførere og andre eventuelle funksjonærer.
- (2) Styreleder skal sørge for at styret holder møte så ofte som det trengs. Et styremedlem eller forretningsføreren kan kreve at styret sammenkalles.
- (3) Styret skal føre protokoll over styresakene. Protokollen skal underskrives av de frammøtte styremedlemmene.

8-3 Styrets vedtak

- (1) Styret er vedtaksført når mer enn halvparten av alle styremedlemmene er til stede. Vedtak kan treffes med mer enn halvparten av de avgitte stemmene. Står stemmene likt, gjør møtelederens stemme utslaget. De som stemmer for et vedtak som innebærer en endring må likevel utgjøre minst en tredjedel av alle styremedlemmene.
- (2) Styret kan ikke uten at generalforsamlingen har gitt samtykke med minst to tredjedels flertall fatte vedtak om:
 1. ombygging, påbygging eller andre endringer av bebyggelsen eller tomten som etter forholdene i borettslaget går ut over vanlig forvaltning og vedlikehold,
 2. å øke tallet på andeler eller å knytte andeler til boliger som tidligere har vært benyttet til utleie, jf borettslovens § 3-2 andre ledd,
 3. salg eller kjøp av fast eiendom, eller av andelsbolig som borettslaget eier
 4. å ta opp lån som skal sikres med pant med prioritet foran innskuddene,
 5. andre rettslige disposisjoner over fast eiendom som går ut over vanlig forvaltning,
 6. andre tiltak som går ut over vanlig forvaltning, når tiltaket fører med seg økonomisk ansvar eller utlegg for borettslaget på mer enn fem prosent av de årlige felleskostnadene.

8-4 Representasjon og fullmakt

Styrets leder og ett styremedlem representerer i fellesskap borettslaget utad og tegner dets navn.

9. Generalforsamlingen

9-1 Myndighet

Generalforsamlingen er øverste myndighet i borettslaget.

9-2 Tidspunkt for generalforsamling

- (1) Ordinær generalforsamling skal holdes hvert år innen utgangen av juni.
- (2) Ekstraordinær generalforsamling holdes når styret finner det nødvendig, eller når revisor eller minst to andelseiere som til sammen har minst en tiendedel av stemmene, skriftlig krever det og samtidig oppgir hvilke saker de ønsker behandlet.

9-3 Varsel om og innkalling til generalforsamling

(1) Forut for ordinær generalforsamling skal styret varsle andelseierne om dato for møtet og om frist for innlevering av saker som ønskes behandlet.

(2) Generalforsamlingen skal innkalles skriftlig av styret med et varsel som skal være på minst åtte og høyst tjue dager. Ekstraordinær generalforsamling kan om nødvendig kalles inn med kortere varsel som likevel skal være på minst tre dager. I begge tilfeller skal det gis skriftlig melding til forretningsfører.

(3) I innkallingen skal de sakene som skal behandles være bestemt angitt. Skal et forslag som etter borettslagsloven eller vedtektene må vedtas med minst to tredjedels flertall kunne behandles, må hovedinnholdet være angitt i innkallingen. Saker som en andelseier ønsker behandlet på ordinær generalforsamling skal nevnes i innkallingen når styret har mottatt disse skriftlig innen fristen i 1.ledd.

9-4 Saker som skal behandles på ordinær generalforsamling

- Godkjenning av årsberetning fra styret
- Godkjenning av årsregnskap
- Valg av styremedlemmer og varamedlemmer
- Eventuelt valg av revisor
- Fastsetting av godtgjørelse til styret
- Andre saker som er nevnt i innkallingen

9-5 Møterett

Alle andelseiere har rett til å møte på generalforsamlingen med forslags,- tale- og stemmerett. Andelseierens ektefelle, samboer eller et annet medlem av andelseierens husstand og eventuelle leiere har rett til å være til stede og til å uttale seg.

9-6 Møteledelse og protokoll

Generalforsamlingen skal ledes av styrelederen med mindre generalforsamlingen velger en annen møteleder. Møtelederen skal sørge for at det føres protokoll fra generalforsamlingen.

9-7 Stemmerett og fullmakt

Hver andel gir rett til en stemme på generalforsamlingen. Andelseier som eier mer enn en andel har likevel bare en stemme. For en andel med flere eiere kan det bare avgis en stemme. Andelseier kan møte ved fullmektig på generalforsamlingen, men ingen kan være fullmektig for mer enn en andelseier.

9-8 Vedtak på generalforsamlingen

(1) Foruten saker som nevnt i punkt 9-4 i vedtektene kan ikke generalforsamlingen fatte vedtak i andre saker enn de som er bestemt angitt i innkallingen.

(2) Med de unntak som følger av borettslagsloven eller vedtektene her, fattes alle beslutninger av generalforsamlingen med mer enn halvparten av de avgitte stemmer. Ved valg kan generalforsamlingen på forhånd fastsette at den som får flest stemmer, skal regnes som valgt.

- (3) Ved stemmelikhet avgjøres saken ved loddtrekning.

10. Inhabilitet, taushetsplikt og mindretallsvern

10-1 Inhabilitet

(1) Et styremedlem må ikke delta i styrebehandlingen eller avgjørelsen av noe spørsmål som medlemmet selv eller nærstående har en framtreddende personlig eller økonomisk særinteresse i.

(2) Ingen kan selv eller ved fullmektig eller som fullmektig delta i en avstemning på generalforsamlingen om avtale med seg selv eller nærstående eller om ansvar for seg selv eller nærstående i forhold til borettslaget. Det samme gjelder avstemning om salgspålegg eller krav om fravikelse etter borettslagslovens §§ 5-22 og 5-23.

10-2 Taushetsplikt

Tillitsvalgte, forretningsfører og ansatte i et borettslag har plikt til å bevare taushet overfor uvedkommende om det de i forbindelse med virksomheten i borettslaget får vite om noens personlige forhold. Dette gjelder ikke dersom ingen berettiget interesse tilsier taushet.

10-3 Mindretallsvern

Generalforsamlingen, styret eller forretningsfører kan ikke treffe beslutning som er egnet til å gi visse andelseiere eller andre en urimelig fordel til skade for andelseiere eller borettslaget.

11. Vedtektsendringer og forholdet til borettslovene

11-1 Vedtektsendringer

Endringer i borettslagets vedtekter kan bare besluttes av generalforsamlingen med minst to tredjedeler av de avgitte stemmer.

11-2 Forholdet til borettslovene

For så vidt ikke annet følger av vedtektene gjelder reglene i lov om borettslag av 06.06.2003 nr 39.

INFORMASJON OM ÅRSREGNSKAPET

Regnskapsloven stiller strenge krav til hvordan et regnskap skal føres og presenteres. I tillegg krever forskriften om årsregnskap og årsberetning i borettslag at man må gi mer informasjon. Dette innebærer blant annet at man må gi informasjon i form av noter, og utarbeide en oversikt over de disponible midlene i årsregnskapet. Det vil også være informasjon om borettslagets økonomi i styrets årsmelding. På de neste sidene presenteres borettslagets resultatregnskap, balanse og tilhørende noter.

Boligselskapets resultatregnskap gir imidlertid ikke en fullstendig oversikt over borettslagets disponible midler ved årsskiftet. I resultatregnskapet presenteres det en oversikt over borettslagets inntekter og kostnader. Det regnskapsmessige overskuddet tar ikke hensyn til en del viktige økonomiske forhold som påvirker borettslagets disponible midler. Dette gjelder for eksempel opptak og avdrag på lån, samt kjøp og salg av anleggsmidler. Borettslagets disponible midler er de økonomiske midlene som borettslaget har til rådighet, og de defineres som omløpsmidler fratrukket kortsiktig gjeld. Størrelsen på de disponible midlene kan blant annet benyttes til å vurdere om det er nødvendig å endre størrelsen på innkrevde felleskostnader som den enkelte beboer betaler, og om det er behov for å ta opp lån eller om det er mulighet til å betale ned ekstra på eksisterende gjeld.

DISPONIBLE MIDLER

Note	Regnskap 2023	Regnskap 2022	Budsjett 2024
A. DISP. MIDLER PR. 01.01.	306 243	0	-11 366
B. ENDRING I DISP. MIDLER:			
Årets resultat (se res.regnskapet)	-317 608	171 243	166 300
Fradrag kjøpesum anl.midler	0	-38 130 000	0
Tillegg for nye langsiktige lån	0	22 878 000	0
Investering i aksjer/andeler	0	135 000	0
Tilleggsinnb. borettsinnskudd	0	15 252 000	0
B. ÅRETS ENDR. I DISP. MIDLER	-317 608	306 243	154 934
C. DISP. MIDLER PR. 31.12.	17	-11 366	306 243

SPESIFIKASJON AV DISPONIBLE MIDLER:

Omløpsmidler	200 217	377 697
Kortsiktig gjeld	-211 583	-71 454
C. DISP. MIDLER PR. 31.12.	17	-11 366

BORETTSLAGET EASY BYÅSEN
ORG.NR. 929 998 170, KUNDENR. 1923

RESULTATREGNSKAP

	Note	Regnskap 2023	Regnskap 2022	Budsjett 2024
DRIFTSINNEKTER:				
Innkrevde felleskostnader	2	1 043 220	170 572	1 585 000
Andre inntekter	3	169 127	10 000	0
SUM DRIFTSINNEKTER		1 212 347	180 572	1 585 000
DRIFTSKOSTNADER:				
Revisjonshonorar	4	-20 739	0	-12 000
Forretningsførerhonorar		-50 000	0	-54 000
Drift og vedlikehold	5	-3 942	0	-2 500
Forsikringer		-102 220	0	-70 000
Kommunale avgifter	6	-85 239	0	-90 000
Energi/fyring		-36 670	0	-37 000
TV-anlegg/bredbånd		-11 042	0	-12 700
Andre driftskostnader	7	-71 636	0	-62 500
SUM DRIFTSKOSTNADER		-381 488	0	-340 700
DRIFTSRESULTAT		830 859	180 572	1 244 300
FINANSINNEKTER/-KOSTNADER:				
Finansinntekter	8	1 214	671	0
Finanskostnader	9	-1 149 681	-10 000	-1 078 000
RES. FINANSINNT./-KOSTNADER		-1 148 467	-9 329	-1 078 000
ÅRSRESULTAT		-317 608	171 243	166 300
Overføringer:				
Til opptjent egenkapital		0	171 243	
Fra opptjent egenkapital		-171 243	0	
Udekket tap		-146 365	0	

BORETTSLAGET EASY BYÅSEN
ORG.NR. 929 998 170, KUNDENR. 1923
BALANSE

	Note	2023	2022
EIENDELER			
ANLEGGSMIDLER			
Bygninger	10	34 317 000	38 130 000
Tomt	10	3 813 000	0
SUM ANLEGGSMIDLER		38 130 000	38 130 000
OMLØPSMIDLER			
Forskuddsbetalte kostnader		24 150	0
Andre kortsiktige fordringer	11	15 127	242 026
Driftskonto OBOS-banken		160 824	0
Sparekonto OBOS-banken		116	135 671
SUM OMLØPSMIDLER		200 217	377 697
SUM EIENDELER		38 330 217	38 507 697
EGENKAPITAL OG GJELD			
EGENKAPITAL			
Innskutt egenkapital 27 * 5 000		135 000	135 000
Opptjent egenkapital		0	171 243
Udekket tap	12	-146 365	0
SUM EGENKAPITAL		-11 365	306 243
GJELD			
LANGSIKTIG GJELD			
Pante- og gjeldsbrevlån	13	22 878 000	22 878 000
Borettsinnskudd	14	15 252 000	15 252 000
SUM LANGSIKTIG GJELD		38 130 000	38 130 000
KORTSIKTIG GJELD			
Leverandørgjeld		51 468	0
Påløpte renter		110 115	71 454
Annen kortsiktig gjeld	15	50 000	0
SUM KORTSIKTIG GJELD		211 583	71 454
SUM EGENKAPITAL OG GJELD		38 330 217	38 507 697
Pantstillelse	16	45 756 000	38 130 000
Garantiansvar		0	0

Trondheim, 25.06.2024
Styret i Borettslaget Easy Byåsen

Carl Reidar Solvang /s/

Kurt Johannes Askim /s/

Katrine Borthen Solvang /s/

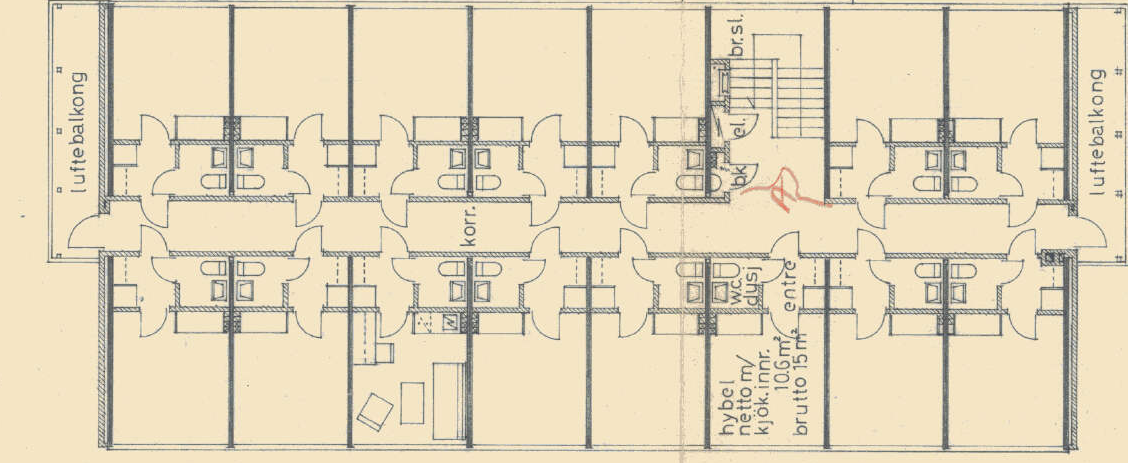

2 etasje

på Kystad/hus KI, KII og KIII,
på Ranheim/hus RI, RIII og RIV,
speilvendt hus RII og RVI

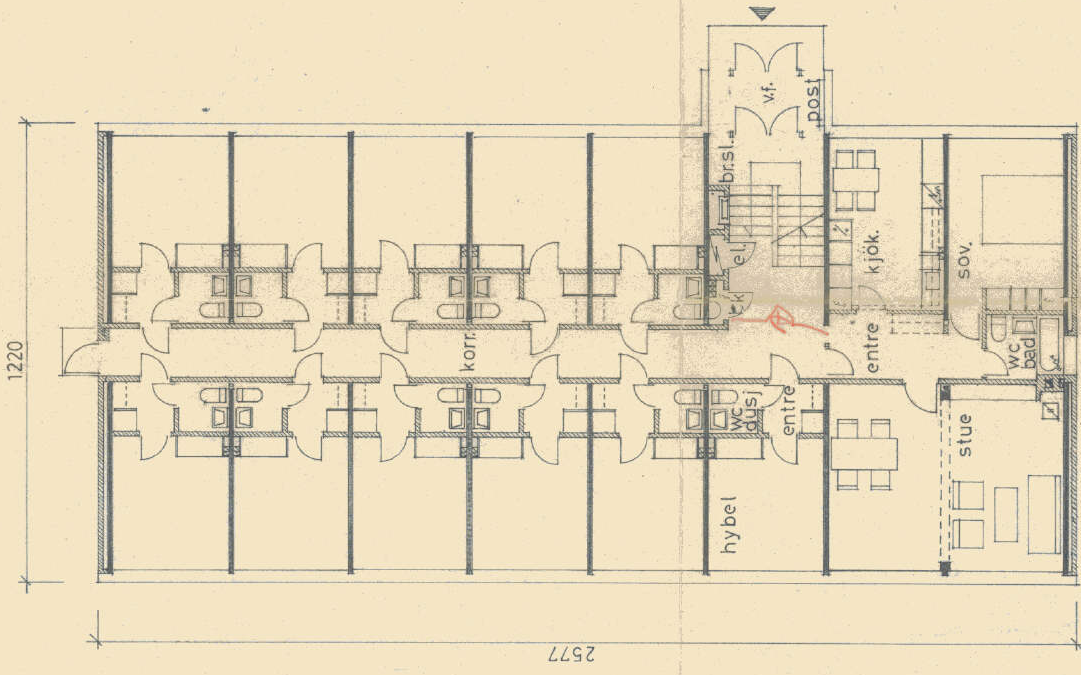

1. etasje

på Kystad/hus KI, KII og KIII
på Ranheim/hus RI, RIII og RIV,
speilvendt hus RII og RVI

BYGNINGSKONTR.
25.056 01011
MOTTATT - JUN 1953

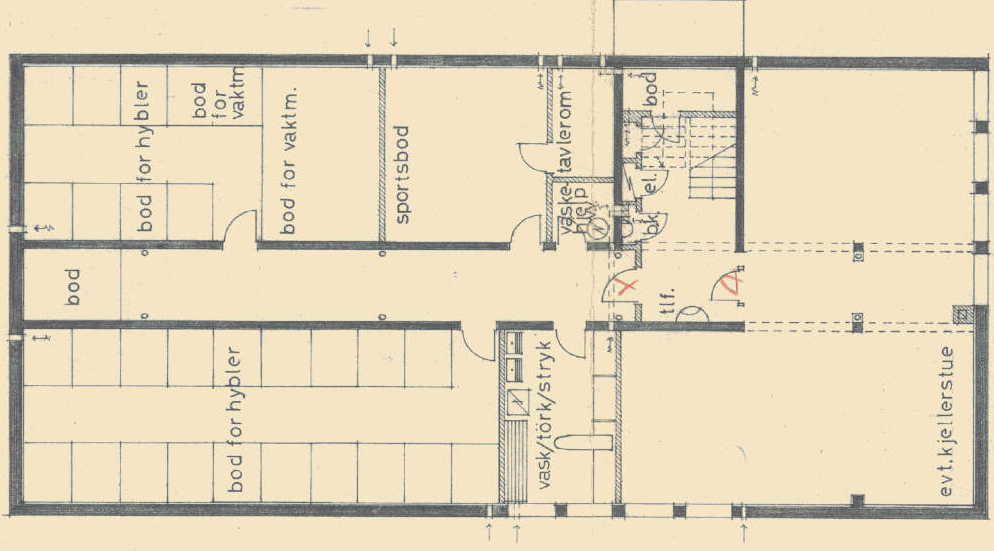

kjeller uten tilfl.röm. (med, se annen tegn.)

på Kystad/hus KI og KIII
på Ranheim/hus RI og speilvendt hus RII og RVI

Sak nr. 6613.0
Sjandlet 21 SEP 1953
T. HEIM BYGNINGSRÅD

T. HEIM 12.8.66	planer	mål 1:100
PER KALMAR LUND ARK. MNAL.		
hybelhus for industriarbeidere Kystad/Ranheim		

Trondheim kommune
v/Bygge- og vedlikeholdskontoret,
Her.

Vedr. Olav Nygards veg 49.

Innflyttingstillatelse er gitt og ferdigattest kan utstedes
når mindre igjennstående arbeider er fullført.

TRONDHEIM BYGNINGSKONTROLL, den 17.11.67

O. Hegge

ENERGIATTEST

Adresse	Olav Nygards veg 51
Postnummer	7023
Sted	TRONDHEIM
Kommunenavn	Trondheim
Gårdsnummer	104
Bruksnummer	510
Seksjonsnummer	—
Andelsnummer	—
Festenummer	—
Bygningsnummer	182385530
Bruksenhetsnummer	H0203
Merkenummer	Energiattest-2025-67370
Dato	15.01.2025

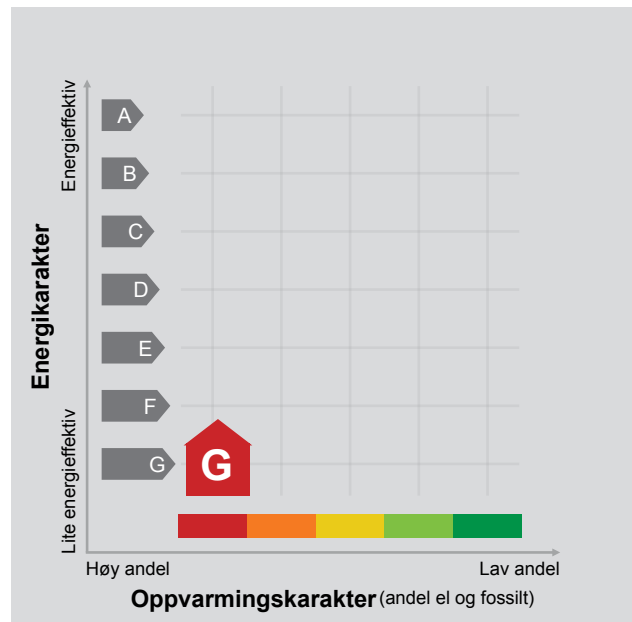

Energimerket angir boligens energistandard. Energimerket består av en energikarakter og en oppvarmingskarakter, se i figuren. Energimerket symboliseres med et hus, hvor fargen viser oppvarmingskarakter, og bokstaven viser energikarakter.

Energikarakteren angir hvor energieffektiv boligen er, inkludert oppvarmingsanlegget. Energikarakteren er beregnet ut fra den typiske energibruken for boligtypen. Beregningene er gjort ut fra normal bruk ved et gjennomsnittlig klima. Det er boligens energimessige standard og ikke bruken som bestemmer energikarakteren. A betyr at boligen er energieffektiv, mens G betyr at

boligen er lite energieffektiv. En bolig bygget etter byggeforskriftene vedtatt i 2010 vil normalt få C.

Oppvarmingskarakteren forteller hvor stor andel av oppvarmingsbehovet (romoppvarming og varmtvann) som dekkes av elektrisitet, olje eller gass. Grønn farge betyr lav andel el, olje og gass, mens rød farge betyr høy andel el, olje og gass. Oppvarmingskarakteren skal stimulere til økt bruk av varmepumper, solenergi, biobrensel og fjernvarme.

Om bakgrunnen for beregningene, se www.enova.no/energimerking.

Målt energibruk

Brukeren har valgt å ikke oppgi målt energibruk.

Hvordan boligen benyttes har betydning for energibehovet

Energibehovet påvirkes av hvordan man benytter boligen, og kan forklare avvik mellom beregnet og målt energibruk. Gode energivaner bidrar til at energibehovet reduseres. Energibehovet kan også bli lavere enn normalt dersom:

- deler av boligen ikke er i bruk,
- færre personer enn det som regnes som normalt bruker boligen, eller
- den ikke brukes hele året.

Gode energivaner

Ved å følge enkle tips kan du redusere ditt energibehov, men dette vil ikke påvirke boligens energimerke.

Energimerkingen kan kun endres gjennom fysiske endringer på boligen.

Tips 1: Følg med på energibruken i boligen

Tips 2: Luft kort og effektivt

Tips 3: Redusér innnetemperaturen

Tips 4: Bruk varmtvann fornuftig

Mulige forbedringer for boligens energistandard

Ut fra opplysningene som er oppgitt om boligen, anbefales følgende energieffektiviserende tiltak. Dette er tiltak som kan gi bygningen et bedre energimerke.

Noen av tiltakene kan i tillegg være svært lønnsomme. Tiltakene bør spesielt vurderes ved modernisering av bygningen eller utskifting av teknisk utstyr.

Tiltaksliste (For full beskrivelse av tiltakene, se Tiltaksliste - vedlegg 1)

- Redusér innnetemperaturen
- Montere automatikk på utebelysning

Det tas forbehold om at tiltakene er foreslått ut fra de opplysninger som er gitt om boligen. Fagfolk bør derfor kontaktes for å vurdere tiltakene nærmere. Eventuell gjennomføring av tiltak må skje i samsvar

- Montering tetningslister
- Slå el.apparater helt av

med gjeldende lovverk, og det må tas hensyn til krav til godt innneklima og forebygging av fuktskader og andre byggskader.

Boligdata som er grunnlag for energimerket

Energimerket og andre data i denne attesten er beregnet ut fra opplysninger som er gitt av boligeier da attesten ble registrert. Nedenfor er en oversikt over oppgitte opplysninger, som boligeier er ansvarlig for.

Bygningskategori:	Boligblokker
Bygningstype:	Leilighet
Byggeår	1967
Bygningsmateriale:	Betong
BRA:	15
Ant. etg. med oppv. BRA:	1
Detaljert vegger:	Nei
Detaljert vindu:	Nei

Teknisk installasjon

Oppvarming: Elektrisk

Ventilasjon Periodisk avtrekk

Der opplysninger ikke er oppgitt, brukes typiske standardverdier for den aktuelle bygningstypen. For mer informasjon om beregninger, se

<https://www.enova.no/energimerking/om-energimerkeordningen/om-energiattesten/beregning-av-energikarakteren/>.

Om grunnlaget for energiattesten

Oppgitte opplysninger om boligen kan finnes ved å gå inn på www.enova.no/energimerking, og logge inn via ID-porten/Altinn. På siden "Eiendommer" kan du søke opp bygninger og hente fram energiattester som er laget tidligere. For å se detaljer for en bolig hvor det er brukt detaljert registrering må du velge "Gjenbruk"

av aktuell attest under Offisielle energiattester i skjermbildet "Valgt eiendom". Boligeier er ansvarlig for at det blir brukt riktige opplysninger. Eventuelle gale opplysninger må derfor tas opp med selger eller utleier da dette kan ha betydning for prisfastsettelsen. Det kan når som helst lage en ny energiattest.

Om energimerkeordningen

Enova er ansvarlig for energimerkeordningen. Energimerket beregnes på grunnlag av oppgitte opplysninger om boligen. For informasjon som ikke er oppgitt, brukes typiske standardverdier for den aktuelle bygningstypen fra tidsperioden den ble bygd i. Beregningsmetodene for energikarakteren baserer seg på NS 3031

(<https://www.enova.no/energimerking/om-energimerkeordningen>)

Spørsmål om energiattesten, energimerkeordningen eller gjennomføring av energieffektivisering og tilskuddsordninger kan rettes til Enova Svarer på tlf. 24 24 08 95 eller svarer@enova.no.

Plikten til energimerking er beskrevet i energimerkeforskriften (bygninger).

Nærmere opplysninger om energimerkeordningen kan du finne på www.enova.no/energimerking.

For ytterligere råd og veiledning om effektiv energibruk, vennligst se www.enova.no/hjemme eller ring Enova svarer på tlf. **24 24 08 95**.

Tiltaksliste: Vedlegg til energiattesten

Brukertiltak

Tiltak 1: Redusér innetemperaturen

Ha en moderat innetemperatur, for hver grad temperatursenkning reduseres oppvarmingsbehovet med 5 %. Mennesker er også varmekilder; jo flere gjester – desto større grunn til å dempe varmen. Ha lavere temperatur i rom som brukes sjelden eller bare deler av døgnet. Monter tetningslister rundt trekkfulle vinduer og dører (kan sjekkes ved bruk av myggspiral/røyk eller stearinlys). Sett ikke møbler foran varmeovner, det hindrer varmen i å sirkulere. Trekk for gardiner og persienner om kvelden, det reduserer varmetap gjennom vinduene.

Tiltak 2: Slå el.apparater helt av

Elektriske apparater som har stand-by modus trekker strøm selv når de ikke er i bruk, og må derfor slås helt av.

Tiltak 3: Bruk varmtvann fornuftig

Bytt til sparedusj hvis du ikke har. For å finne ut om du bør bytte til sparedusj eller allerede har sparedusj kan du ta tiden på fylling av ei vaskebøtte; nye sparedusjer har et forbruk på kun 9 liter per minutt. Ta dusj i stedet for karbad. Skift pakning på dryppende kraner. Dersom varmtvannsberederen har nok kapasitet kan temperaturen i berederen reduseres til 70gr.

Tiltak 4: Vask med fulle maskiner

Fyll opp vaske- og oppvaskmaskinen før bruk. De fleste maskiner bruker like mye energi enten de er fulle eller ikke.

Tiltak 5: Luft kort og effektivt

Ikke la vinduer stå på gløtt over lengre tid. Luft heller kort og effektivt, da får du raskt skifta lufta i rommet og du unngår nedkjøling av gulv, tak og vegger.

Tiltak 6: Slå av lyset og bruk sparepærer

Slå av lys i rom som ikke er i bruk. Utnytt dagslyset. Bruk sparepærer, spesielt til utelys og rom som er kalde eller bare delvis oppvarmet.

Tiltak 7: Følg med på energibruken i boligen

Gjør det til en vane å følge med energiforbruket. Les av måleren månedlig eller oftere for å være bevisst energibruken. Ca halvparten av boligens energibruk går til oppvarming.

Tiltak 8: Spar strøm på kjøkkenet

Ikke la vannet renne når du vasker opp eller skyller. Bruk kjeler med plan bunn som passer til platen, bruk lokk, kok ikke opp mer vann enn nødvendig og slå ned varmen når det har begynt å koke. Slå av kjøkkenventilatoren når det ikke lenger er behov. Bruk av microbølgeovn til mindre mengder mat er langt mer energisparende enn komfyren. Tin frossenmat i kjøleskapet. Kjøøl - og frys skal avrimes ved behov for å hindre unødvendig energibruk og for høy temperatur inne i skapet / boksen (nye kjølekap har ofte automatisk avriming). Fjern støv på kjøleribber og kompressor på baksiden. Slå av kaffetraker når kaffen er ferdig traktet og bruk termos. Oppvaskmaskinen har innebygde varmelementer for oppvarming av vann og skal kobles til kaldvannet, kobles den til varmtvannet øker energibruken med 20 - 40 % samtidig som enkelte vaske - og skylleprosesser foregår i feil temperatur.

Tiltak 9: Tiltak utendørs

Monter urbryter (koblingsur) på motorvarmeren slik at den ikke står på mer enn nødvendig. Skift til sparepærer. Sparepærer på 5, 7, 11, 15, og 20 W tilsvarer glødelamper på henholdsvis 25, 40, 60, 75 og 100 W, og de varer dessuten lenger, 8.000-15.000 timer mot 1.000-2.500 timer for glødelamper. Det kan monteres fotocelle på utebelysningen slik at det automatisk går av/på etter dagslyset/mørket. Eller det kan monteres bevegelsessensor slik at lyset kun går på ved bevegelse og slås av automatisk etter forhåndsinnstilt tid. For snøsmelteanlegg som kun er manuelt styrt av/på eller ift. Lufttemperatur kan det installeres automatikk slik at snøsmelteanlegget både er temperatur- og nedbørsstyrt dvs. når det registreres nedbør og kulde samtidig.

Tiltak 10: Velg hvitevarer med lavt forbruk

Når du skal kjøpe nye hvitevarer så velg et produkt med lavt strømforbruk. Produktene deles inn i energiklasser fra A til G, hvor A er det minst energikrevende. Mange produsenter tilbyr nå varer som går ekstra langt i å være energieffektive. A+ og det enda bedre A++ er merkinger som har kommet for å skille de gode fra de ekstra gode produktene.

Tiltak utendørs

Tiltak 11: Montere automatikk på utebelysning

Det kan monteres fotocelle på utebelysningen slik at det automatisk går av/på etter dagslyset/mørket. Eller det kan monteres bevegelsessensor slik at lyset kun går på ved bevegelse og slås av automatisk etter forhåndsinnstilt tid.

Tiltak 12: Skifte til sparepærer på utebelysning

Sparepærer på 5, 7, 11, 15, og 20 W tilsvarer glødelamper på henholdsvis 25, 40, 60, 75 og 100 W. Sparepærer gir like mye lys som vanlige glødelamper, men bruker bare rundt 20% av energien. De varer dessuten lenger, 8.000-15.000 timer mot 1.000 - 2.500 timer for glødelamper.

Tiltak 13: Termostat- og nedbørsstyring av snøsmelteanlegg

Snøsmelteanlegget er kun manuelt styrt, eller styres kun etter lufttemperatur. Det installeres automatikk slik at snøsmelteanlegget både er temperatur- og nedbørsstyrt. Det kan være i form av en temperatur- og snøføler i bakken, med temperatur - og fuktføler i luften. Snøsmelteanlegget aktiveres kun ved behov dvs. når det registreres nedbør og kulde samtidig.

Tiltak 14: Montere urbryter på motorvarmer

Det monteres urbryter (koblingsur) på motorvarmeren slik at den ikke står på mer enn nødvendig.

Bygningsmessige tiltak

Tiltak 15: Montering tetningslister

Luftlekkasjer mellom karm og ramme på vinduer og mellom karm og dørblad kan reduseres ved montering av tetningslister. Lister i silikon- eller EPDM-gummi gir beste resultat.

Tiltak 16: Etterisolering av yttervegg

Yttervegg etterisoleres. Metode avhenger av dagens løsning. For å sjekke vindtetting av yttervegg anbefales termografering og tetthetsprøving.

Tiltak 17: Tetting av luftlekkasjer

Det kan være utettheter i tilslutning mellom bygningsdeler, rundt vinduer/dører og ved gjennomføringer som bør tettes. Aktuelle tettematerialer er f.eks. bunnfyllingslist med fugemasse, fugeskum eller strimler av vindsperre. Utettheter ved tilslutninger mellom bygningsdeler kan være kompliserte å tette, og må ofte utføres i sammenheng med etterisoleringstiltak.

Tiltak 18: Termografering og tetthetsprøving

Bygningens lufttetthet kan måles ved hjelp av metode for tetthetsmåling av hele eller deler av bygget. Termografering kan også benyttes for å kartlegge varmetap og lekkasjepunkter. Metodene krever spesialutstyr og spesialkompetanse og må utføres av fagfolk.

Tiltak på elektriske anlegg

Tiltak 19: Temperatur- og tidsstyring av panelovner

Evt. eldre elektriske varmeovner uten termostat skiftes ut med nye termostatregulerte ovner med tidsstyring, eller det ettermonteres termostat / spareplugg på eksisterende ovn. Dersom mange ovner skiftes ut bør det vurderes et system hvor temperatur og tidsinnstillinger i ulike rom i boligen styres fra en sentral enhet.

Tiltak 20: Temperatur- og tidsstyring av elektrisk gulvvarme / takvarme

For evt. eldre gulvvarme/takvarme uten termostat monteres ny styringsenhet med kombinert termostat og tidsstyring. Dersom mange slike styringsenheter og/eller panelovner skiftes ut bør det vurderes et system hvor temperatur og tidsinnstillinger i ulike rom i boligen styres fra en sentral enhet.

Tiltak på luftbehandlingsanlegg

Tiltak 21: Montere blafrespjeld på kjøkkenventilator

Dersom kjøkkenventilator ikke har blafrespjeld, bør dette monteres for å redusere luftutskiftningen og dermed varmetapet.

Tiltak 22: Skifte avtrekksvifte på bad til ny med fuktstyring

Dersom avtrekksvifte på bad kun har manuell styring av/på kan det vurderes å montere ny avtrekksvifte med fuktstyring, dvs. at den starter/stopper automatisk ved behov avh. av luftens relative fuktighet og reduserer den totale luftutskiftningen og dermed varmetapet.