

Ole Aasveds veg 4

4. Etasje

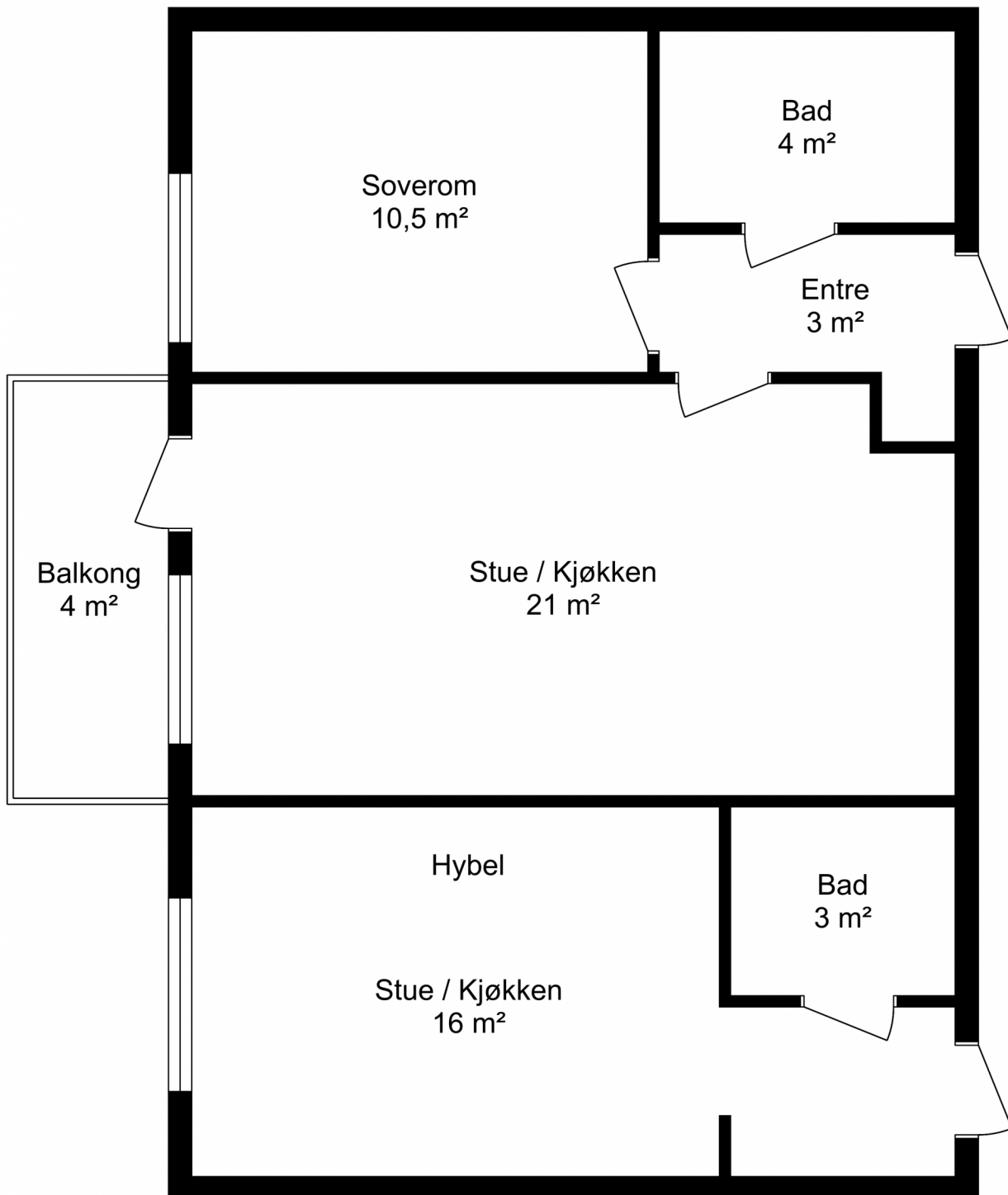

Planskisse utarbeidet av Takst-Forum Trøndelag AS

Boenhetens BRA inneholder også areal for innvendige vegger.
Boenhetens BRA vil derfor alltid være større enn summen av arealene på hvert enkelt rom.

Vær oppmerksom på at dette er en illustrasjon av boligens planløsning med omtrentlige mål.
Faktiske målinger på stedet kan avvike og målene er ikke juridisk bindende.

EGENERKLÆRINGSSKJEMA

Til orientering vil dette skjema være en del av salgsoppgaven

Oppdragsnummer	82240064		
Adresse	Ole Aasveds veg 4		
Postnummer	7049	Poststed	TRONDHEIM
Er det dødsbo?	<input type="checkbox"/> Ja <input checked="" type="checkbox"/> Nei		
Salg ved fullmakt?	<input type="checkbox"/> Ja <input checked="" type="checkbox"/> Nei		
Har du kjennskap til eiendommen?	<input checked="" type="checkbox"/> Ja <input type="checkbox"/> Nei		
Når kjøpte du boligen?	2017	Hvor lenge har du bodd i boligen?	14år0mnd
Har du bodd i boligen siste 12 mnd?	<input checked="" type="checkbox"/> Ja <input type="checkbox"/> Nei		
I hvilket forsikringselskap har du tegnet villa/husforsikring?	Har ikke villa/husforsikring.	Polise/avtalenr.	
Selger1fornavn	Emil Mård Vaadal	Selger1etternavn	Eliasson
Selger2fornavn	Maria Antonie	Selger2etternavn	Sæther

SPØRSMÅL FOR ALLE TYPER EIENDOMMER

1. Kjenner du til om det er/har vært feil tilknyttet våtrommene, f.eks. sprekker, lekkasje, råte, lukt eller soppkader?

Nei Ja

Hvis ja, beskrivelse

Vaskemaskinen i hovedleilighet hadde en lekkasje, som forårsaket det vi tror er en overflattisk skade i gulvbelegg på badet.

2. Kjenner du til om det er utført arbeid på bad/våtrom?

Nei Ja, kun av faglært Ja, av faglært og ufaglært/egeninnsats/dugnad Ja, kun av ufaglært/egeninnsats/dugnad

Firmanavn

Bademiljø og K. Lund

Redegjør for hva som er gjort og når

Montering av dusjdører 70x70 i bad på hybel, utført av Bademiljø, april 2022. Avløpsrør under servant på begge badene har vært lekk grunnet dårlig/feil pakning, pakning skiftet på avløpsrør under servant på hybel (K. Lund) i løpet av 2022. Fortsatt dårlig pakning under servant på bad hovedleilighet, i tillegg til dårlig veggfeste av avløpsrør fra vaskemaskin.

2.1 Ble tettesjikt/membran/sluk oppgradert/fornytt?

Nei Ja

2.2 Er arbeidet byggemeldt?

Nei Ja

Kommentar

3. Kjenner du til om det er/har vært tilbakeslag av avløpsvann i sluk eller lignende?

Nei Ja

Kommentar

4. Kjenner du til om det er feil ved/utført arbeid/eller har vært kontroll på vann/avløp?

Nei Ja, kun av faglært Ja, av faglært og ufaglært/egeninnsats/dugnad Ja, kun av ufaglært/egeninnsats/dugnad

Kommentar

5. Kjenner du til om det er/har vært problemer med drenering, fuktinnsig, øvrig fukt eller fuktmerker i underetasjen/kjellere?

Nei Ja

Kommentar

6. Kjenner du til om det er/har vært problemer med ildsted/skorstein/pipe f.eks. dårlig trekk, sprekker, pålegg, fyringsforbud eller lignende?

Nei Ja

Kommentar

Ikke relevant her.

7. Kjenner du til om det er/har vært f.eks. sprekker i mur, skjeve gulv eller lignende?

Nei Ja

Kommentar

8. Kjenner du til om det er/har vært sopp/råteskader/insekter/skadedyr i boligen som: rotter, mus, maur eller lignende?

Nei Ja

Hvis ja, beskrivelse

Vi har observert brun pelsbille i leilighet, hybel og i felles gang, men det er en god stund siden nå. Ble bedre etter utskifting av teppegulv i gang.

9. Kjenner du til om det er/har vært skjeggkre i boligen?

Nei Ja

Kommentar

10. Kjenner du til om det er/har vært utettheter i terrasse/garasje/tak/fasade?

Nei Ja

Kommentar

11. Kjenner du til om det har vært utført arbeid på terrasse/garasje/tak/fasade?

Nei Ja, kun av faglært Ja, av faglært og ufaglært/egeninnsats/dugnad Ja, kun av ufaglært/egeninnsats/dugnad

Kommentar

12. Kjenner du til om det er/har vært utført arbeid på el-anlegget eller andre installasjoner (f.eks. oljetank, sentralfyr, ventilasjon)?

Nei Ja, kun av faglært Ja, av faglært og ufaglært/egeninnsats/dugnad Ja, kun av ufaglært/egeninnsats/dugnad

Kommentar

13. Kjenner du til om det utført kontroll av el-anlegget og/eller andre installasjoner (f.eks. oljetank, sentralfyr, ventilasjon, varmepumpe)?

Nei Ja

Kommentar

14. Har du ladeanlegg/ladeboks for elbil i dag?

Nei Ja

Kommentar

Vi har ikke P-plass, men det er mulig å leie plass med ladeboks av borettslaget.

15. Kjenner du til om ufaglærte har utført arbeid som normalt bør utføres av faglærte personer, utover det som er nevnt tidligere (f.eks. på drenering, murerarbeid, tømmerarbeid etc)?

Nei Ja

Kommentar

16. Er det nedgravd oljetank på eiendommen?

Nei Ja

17. Kjenner du til forslag eller vedtatte reguleringsplaner, andre planer, nabovarsel eller offentlige vedtak som kan medføre endringer i bruken av eiendommen eller av eiendommens omgivelser?

Nei Ja

Kommentar

18. Kjenner du til om det foreligger påbud/heftelser/krav/manglende tillatelser vedrørende eiendommen?

Nei Ja

Kommentar

19. Selges eiendommen med utleiedel, leilighet eller hybel e.l?

Nei Ja

Hvis ja, beskrivelse

Vi selger leilighet med integrert hybel. Hybel og leilighet har hver sin inngang.

19.1 Hvis ja, er overfor nevnte godkjent hos bygningsmyndighetene?

Nei Ja

Hvis ja, beskrivelse

Blokka er planlagt og oppført med utleiehybel til leilighetene.

20. Er det foretatt radonmåling?

Nei Ja

Kommentar

Vi vet strengt tatt ikke om det er utført radonmåling her.

21. Kjenner du til om det er innredet/bruksendret/bygget ut kjeller eller loft eller andre deler av boligen?

Nei Ja

Kommentar

22. Kjenner du til manglende brukstillatelse eller ferdigattest?

Nei Ja

Kommentar

23. Kjenner du til om det foreligger skade rapporter/tilstandsvurderinger eller utførte målinger?

Nei Ja

Kommentar

24. Er det andre forhold av betydning ved eiendommen som kan være relevant for kjøper å vite om (f.eks. rasfare, tinglyste forhold eller private avtaler)?

Nei Ja

Kommentar

SPØRSMÅL FOR BOLIG I SAMEIE/BORETTSLAG/BOLIGAKSJESELSKAP

25. Kjenner du til om sameiet/laget/selskapet er involvert i tvister av noe slag?

Nei Ja

Kommentar

26. Kjenner du til vedtak/forslag til vedtak om forhold vedr. eiendommen som kan medføre økte felleskostnader/økt fellesgjeld?

Nei Ja

Kommentar

27. Kjenner du til om det er/har vært sopp/råteskader/insekter/skadedyr i sameiet/laget/selskapet (fellesareal eller i andre boliger) som: rotter, mus, maur eller lignende?

Nei Ja

Hvis ja, beskrivelse

Et tilfelle av faromaaur i en annen etasje i blokka for cirka 10 år siden, ble fjernet helt av skadedyrfirma. Ellers ingenting meldt av borettslaget, men har selv observert brun pelsbille i felles gang, hybel og leilighet for en stund tilbake (beskrevet også i punkt 8).

28. Kjenner du til om det er/har vært skjeggkre i sameiet/laget/selskapet (fellesareal eller i andre boliger)?

Nei Ja

Kommentar

Tilleggskommentar

Boligselgerforsikring

Jeg ønsker å tegne boligselgerforsikring, og bekrefter å ha mottatt og lest forsikringsvilkårene og informasjonsbrosjyre til selger i forbindelse med tegning av boligselgerforsikring. Forsikringen trer i kraft på det tidspunkt det foreligger en budaksept mellom partene, begrenset til tolv måneder før overtagelse. Ved oppgjørsoppdrag trer forsikringen i kraft når kontrakten er signert av begge parter, begrenset til siste 12 måneder før overtakelse. Jeg bekrefter med dette at eiendommen ikke er en næringseiendom, at den ikke selges som ledd i næringsvirksomhet eller mellom ektefeller eller slektninger i rett oppstigende eller nedstigende linje, søsken, eller mellom personer som bor eller har bodd på boligeiendommen. Forsikringen er ugyldig dersom den tegnes i strid med forsikringsvilkårene. Jeg er innforstått med at eiendomsmegleren ikke har fullmakt til å gjøre unntak fra ovennevnte begrensninger. Jeg er oppmerksom på at 8% av total forsikringskostnad er honorar til Söderberg & Partners.

Jeg ønsker ikke å tegne boligselgerforsikring, men megler har tilbudt meg å tegne slik forsikring.

Jeg kan ikke tegne boligselgerforsikring ihht vilkår.

Jeg bekrefter at opplysningene er gitt etter beste skjønn. Jeg er kjent med at dersom jeg har gitt ufullstendige, uriktige eller misvisende opplysninger om eiendommen, vil selskapet kunne søke hel eller delvis regress for sine utbetalinger eller redusere sitt ansvar helt eller delvis, jfr. vilkår for boligselgerforsikring punkt 7.1 og forsikringsavtaleloven kapittel 4.

Jeg er orientert om mitt mulige ansvar som selger etter avhendingsloven, eventuelt etter kjøpsloven (aksjeboliger), og om forsikringsgiver sitt boligselgerforsikringstilbud. Jeg er klar over at avtale om forsikring er bindende. Jeg er også klar over at premietilbudet først kan påberopes når boligen er solgt (budaksept). Premietilbudet som er gitt av megler er bindende for forsikringsgiver i 6 – seks – måneder fra oppdragsinngåelse med megler. Etter dette vil premien og forsikringsvilkårene kunne justeres. Når premietilbudet ikke lenger er bindende for forsikringselskapet må egenerklæringsskjemaet signeres på nytt og eventuelle endringer påføres. Det vil da være forsikringspremien og forsikringsvilkårene på ny signeringsdato som legges til grunn.

Det kan ikke tegnes boligselgerforsikring ved salg av boligeiendom i følgende tilfeller:

- mellom ektefeller eller slektninger i rett oppstigende eller nedstigende linje, søsken, eller
- mellom personer som bor eller har bodd på boligeiendommen og/eller
- når salget skjer som ledd i sikredes næringsvirksomhet/er en næringsseiendom
- etter at boligeiendommen er lagt ut for salg.

- Ved salg av helårs- og fritidsbolig er det krav til at det foreligger tilstandsrapport i henhold til Forskrift til avhendingslova (tryggere bolighandel). Forsikringselskapet kan ved skriftlig samtykke akseptere tegning av forsikring også i ovennevnte tilfeller. Dersom selskapet ikke har gitt skriftlig samtykke, kan erstatningen bortfalle.

Ved oppgjørsoppdrag trer forsikringen i kraft når kontrakten er signert av begge parter, begrenset til siste 12 måneder før overtakelse.

For øvrig oppfordrer selger potensielle kjøpere til å undersøke eiendommen grundig, jf avhendingslovens § 3-10 og kjøpslovens § 20 (aksjeboliger).

Gyldig forsikring forutsetter at det for helårs- og fritidsbolig foreligger tilstandsrapport som er i henhold til Forskrift til avhendingslova (tryggere bolighandel).

Ved signering av nærværende skjema aksepteres at Söderberg & Partners og Idfy Norge AS ikke har ansvar for transaksjonen som tjenesten benyttes til, og ikke kan holdes ansvarlig for eventuelt tap av noen art som følge av brukerfeil, eventuelle feil ved Idfy Norge AS sine tjenester eller tredjepartsløsninger, herunder BankID.

Sæther, Maria Antonie

Signert av

Eliasson, Emil Mård Vaadal

Signert av



Ole Aasveds veg 4 7049 TRONDHEIM

Tilstandsrapport Eierskifte

Boligtype: Leilighet

Byggeår: 2003

BRA: 64 m²

BRA-i: 59 m²

Samlet vurdering

TG-0



TG-1



TG-2



TG-3



TG-IU



1. Tilstandsgradene

TG-0

Tilstandsgrad 0: Ingen avvik

Bygningsdelen skal være tilnærmet ny, ikke vise tegn på slitasje og det skal være lagt frem dokumentasjon på faglig god utførelse. Det er ingen merknader til delen.

TG-1

Tilstandsgrad 1: Mindre eller moderate avvik

Bygningsdelen skal bare ha normal slitasje, og strakstiltak skal ikke anses som nødvendig. Graden kan også brukes når delen er ny, men der dokumentasjon på faglig god utførelse mangler.

TG-2

Tilstandsgrad 2: Bygningsdelen har vesentlige avvik

Bygningsdelen skal enten ha feil utførelse, en skade eller symptomer på skade, sterk slitasje eller nedsatt funksjon. Graden gis når bygningsdelen trenger vedlikehold eller tiltak i nær fremtid. Graden skal også brukes når delen er gammel og det er grunn til å varsle om faren for skader på grunn av alderen, eller når det er grunn til å overvåke delen spesielt på grunn av fare for større skader eller følgeskader

TG-3

Tilstandsgrad 3: Store eller alvorlige avvik

Bygningsdelen har kraftige symptomer på forhold som man må regne med trenger utbedring straks eller innen kort tid. Graden skal også brukes ved påvist funksjonssvikt eller sammenbrudd

TG-IU

Tilstandsgrad ikke undersøkt (TGIU) skal kun brukes unntaksvis. Eksempler kan være snødekket tak eller krypkjeller uten inspeksjonsmulighet på undersøkelsestidspunktet; eller bygningsdelen eller arealet eller rommet er ikke tilgjengelig for inspeksjon på tidspunktet for analysen. Dersom TGIU omfatter særlig fuktutsatte konstruksjoner, skal dette angis særlig.

2. Om rapporten

Om rapporten

Rapporten følger kravene i ny forskrift til avhendingsloven (tryggere bolighandel) fastsatt av Kommunal- og moderniseringsdepartementet 21.06.2021. I tillegg beskriver rapporten følgende kontrollpunkter utover minimumskravet i forskriften; støttemurer, tilleggsbygninger (garasje mm), etasjeskillere, renner / nedløp, toalettrom, ildsted / piper og trapper. Formålet med rapporten er å kartlegge boligens tekniske tilstand med tanke på behov for tiltak, samt å vise resultatene av en utført tilstandsanalyse for å bidra til økt trygghet og redusert konfliktnivå ved eierskifte.

Rapporten erstatter ikke selgers opplysningsplikt eller kjøpers undersøkelsesplikt ved eierskifte. Tilstandsrapporten gir en beskrivelse og vurdering av byggverk og bygningsdeler som bygnings sakkyndig har observert, og som har betydning ved eierskifte. Tilbakeholdt eller uriktig informasjon som har betydning for vurderingen, er ikke bygnings sakkyndig sitt ansvar. Rapporten gir normalt ingen vurdering av boligens tilbehør, som hvitevarer, brunevarer og annet inventar. Dette gjelder også om tilbehøret er integrert.

Struktur og referansenivå

Rapportens omfang, struktur, metode og begrepsbruk følger i hovedsak Norsk Standard NS 3600

Normalt vil referansenivået være byggeskikken og tilstanden ved byggeåret for boligen eller bygningsdelen. Rapporten beskriver avvik, altså en tilstand som er dårligere enn referansenivået. Rapporten framhever normalt ikke positive sider ved boligen ut over det som kommer frem av tilstandsgraden på rom og bygningsdeler.

Ved tilstandsgrad 0 og 1 gis det normalt ingen begrunnelse for valg av tilstandsgrad, fordi bygningen eller bygningsdelen da bare har normal slitasje.

Hvis et rom eller en bygningsdel gis tilstandsgrad 2 eller 3 skal den bygnings sakkyndige redegjøre for årsaken til og konsekvensen av dette. Den bygnings sakkyndige skal også gi et sjablongmessig anslag på hva det vil koste å utbedre rom eller bygningsdeler som gis tilstandsgrad 3.

I tillegg kan det gis TG3 iht. NS3600 på enkelte bygningsdeler slik som etasjeskillere og terrengforhold uten at det nødvendigvis krever umiddelbare tiltak.

Takstrappen

Kunden/rekvirenten skal lese gjennom dokumentet før bruk og gi tilbakemelding til den bygnings sakkyndige hvis det finnes feil/mangler som bør rettes opp. Rapporten kan ikke være eldre enn 1 år på det tidspunkt kjøperen binder seg til å kjøpe boligen. Ved utgått rapport bør bygnings sakkyndig kontaktes for ny befaring og oppdatering.

Supertakst AS samarbeider med Vendu AS, som utvikler tjenester som bidrar til en trygg bolighandel og et bærekraftig bolighold. For å kunne gjøre dette benyttes det tilstands - og eiendomsinformasjon fra rapporten. Les mer om tjenestene og få tilgang til å avstå fra bruk av dine data ved å gå til denne nettsiden: <https://samtykke.vendu.no/22883>

Dokumentasjon på håndverkertjenester

Dersom det har vært utført reparasjoner, vedlikehold, installasjoner, ombygging eller lignende i boligen de siste fem årene, og arbeidet er utført av kvalifiserte håndverkere, skal den bygnings sakkyndige be eieren dokumentere bruken av kvalifiserte håndverkere. Som dokumentasjon regnes blant annet skriftlig bekreftelse fra den eller de håndverkerne som ble brukt.

Hvordan undersøkelsene skal skje

Med mindre det fremgår at et rom eller en bygningsdel skal undersøkes med målinger, at det skal bores hull, at det skal stikkes i treverk eller annet, skal den bygnings sakkyndige basere sine undersøkelser på det som er synlig. Den bygnings sakkyndige skal flytte på tepper, møbler og annet inventar når det er nødvendig for å komme til det rommet eller den bygningsdelen som skal undersøkes. Dette gjelder likevel ikke for særlig tunge møbler og inventar, når disse ikke skjuler vesentlige installasjoner eller innretninger, og det heller ikke er andre grunner til å mistenke at flytting vil kunne avdekke vesentlige forhold.

3. Rapportsammendrag

Alle bygningsdeler angitt med tilstandsgrad TG2, TG3 eller TGIU (ikke undersøkt) er angitt i rapportsammendraget. Ytterligere opplysninger er gitt i hovedrapporten.

Bygningsdeler med TG2

Kjøkken

Oppsummering av overflater og innredning

TG 2 er satt siden kjøkkeninnredning har noe kosmetisk slitasje. Utover dette så vurderes kjøkkenet å være i bruksmessig stand.

Anbefalte tiltak overflater og innredning

Vedlikehold og utbedringer kan vurderes.

Kjøkken: Hybel

Oppsummering av overflater og innredning

TG 2 er satt siden kjøkkeninnredning har noe kosmetisk slitasje. Utover dette så vurderes kjøkkenet å være i bruksmessig stand.

Anbefalte tiltak overflater og innredning

Vedlikehold og utbedringer kan vurderes.

Vannledninger

Oppsummering

TG 2 er satt siden rørfordelinger er plassert i tak og ved lekkasje kan vann ledes ut i konstruksjonen før det når sluk.

Stoppekraner er plassert i tak på badrom.

Anbefalte tiltak

Bedre vannsikkerhet angående åpne rørfordelinger i tak anbefales etablert.

Elektrisk

Oppsummering

Det er ikke forelagt noen dokumentasjon på utførelsen av anlegget.

Anbefalte tiltak

Samsvarserklæring på utført arbeid bør fremskaffes.

Våtrom: Bad

Oppsummering av overflater

TG 2 er satt siden det er misfarginger på gulvbelegg trolig grunnet varmekabler.

Anbefalte tiltak overflater

Ikke behov for strakstiltak idag. Unngå tildekking med matter og inventar av gulvet. Utbedring må sees i sammenheng med en fremtidig oppgradering av badromsgulvet.

Oppsummering av membran, tettesjikt og sluk

TG 2 er satt siden tettesjiktet har passert halvparten av forventet levetid.

Tettesjikt på vegger med malt glassfiberstrie har behov for regelmessig overflatebehandling for å kunne opprettholde tetthet.

Anbefalte tiltak membran, tettesjikt og sluk

Ikke behov for tiltak idag men med med alder så øker risikoen for skader.

Oppsummering av sanitærutstyr

TG 2 er satt siden det er mindre skader etter vannsøl på servantskap samt at selger opplyser at rør fra servant kan lekket til tider. Det bemerkes og at avløp til vaskemaskin er noe løs.

Anbefalte tiltak sanitærutstyr

Lekkasje bør utbedres. Lokale utbedringer kan vurderes.

Våtrom: Bad hybel

Oppsummering av membran, tettesjikt og sluk

TG 2 er satt siden tettesjiktet har passert halvparten av forventet levetid.

Tettesjikt på vegger med malt glassfiberstrie har behov for regelmessig overflatebehandling for å kunne opprettholde tetthet.

Anbefalte tiltak membran, tettesjikt og sluk

Ikke behov for tiltak idag men med med alder så øker risikoen for skader.

Oppsummering av sanitærutstyr

TG 2 er satt siden det er mindre skader etter vannsøl på servantskap.

Anbefalte tiltak sanitærutstyr

Lokale utbedringer kan vurderes.

Bygningsdeler med TG-IU

Varmtvannsbereder

Oppsummering

Boligen har tilførsel av varmtvann fra felles berederanlegg i sameiet opplyses det i FDV-dokumenter. Dette er ikke videre vurdert-

Lovlighet

Dagens bruk av boligen er ikke i samsvar med byggegodkjente tegninger

Hybel som er byggemeldt med dør er idag fysisk avstengt. Det fremgår av tidligere korrespondanse i lignende sak til byggesakskontoret at det skal være dør med avlåsningmulighet mellom arealene slik at de ikke fremstår som to separate boenheter.

Det er avdekt forhold som tyder på at boenhet ikke er delt opp i brannceller etter kravene i teknisk forskrift

Selger opplyser at tidligere åpning mellom leilighet og hybel er igjenkledd av tidligere eier, slik at leiligheten fremstår i dag som 2 boenheter. Dette avviker fra godkjenning der det beskrives en dør for mulig adkomst mellom leilighet og hybel. Skal avviket lukkes må tiltenkt dør reetableres.

4. Informasjon om oppdraget

Befaringsdato
17.9.2024

Rapportdato
28.10.2024

Hjemmelshavere

Navn: Emil Mård Vaadal Eliasson
Navn: Maria Antonie Sæther

Tilstede ved inspeksjon: Ja
Tilstede ved inspeksjon: Ja

Er selgers egenerklæring fremlagt og gjennomgått av bygningssakkyndig? Nei

Informasjon om bygningssakkyndig

Navn: Fredrik Johnsen
Firma: Takts-forum Trøndelag AS
Adresse: Vestre Rosten 69, 7072 Heimdal

Telefon: 91132028
Epost: fj@tft.no



Egne premisser:

Det er ikke foretatt tilstandsvurdering av bygningsdeler som er underlagt sameiets/ borettslagets ansvarsområde. Det gjelder blant annet yttervegger, takkonstruksjon, taktekking, drenering, grunnmur, grunn/fundamenter, felles trapper, felles kjeller, og felles loft.

Informasjon om boligen

Adresse: Ole Aasveds veg 4, 7049 Trondheim

Kommunenr: 5001 Gårdsnr: 52 Bruksnr: 170 Festenr:
Seksjonsnr: Andelsnr: 65 Leilighetsnr:

Byggeår: 2003
Boligtype: Leilighet

Generell beskrivelse av boligen:

Leilighet på ett plan i 4. etasje. Grunnmur er oppført i støpt betong. Veggkonstruksjon er oppført i bindingsverk og betong, og er kledd med metallplater. Taket er et flatt tak. Etasjeskille er et betongdekke. Vinduer med 2-lags isolerglass.

5. Arealinformasjon

Arealmålingen er basert på Norsk standard 3940:2023 Areal- og volum-beregninger av bygninger. Arealet gjelder for tidspunktet da boligen ble målt. Rommene kan være måleverdige selv om bruken er i strid med byggeteknisk forskrift

Arealet beskriver boligens bruksareal i tre definerte kategorier:

Internt bruksareal	BRA-i	Bruksareal innenfor boenhetens omsluttende vegger. Bruksenheten kan bestå av flere boenheter.
Eksternt bruksareal	BRA-e	Bruksareal av rom som tilhører boenheten med adkomst via fellesarealer eller utvendig adkomst. Veggareal mellom BRA-i og BRA-e legges til BRA-e hvis dette ligger vegg i vegg.
Innglasset balkong	BRA-b	Innglassede balkong tilknyttet boenheten. Veggareal mellom innglasset balkong og annet bruksareal tillegges areal innglasset balkong.

Terrasse- og balkongareal (TBA) dekker areal som åpne balkonger, altaner og verandaer. Dette arealet vil ikke bli inkludert i boligens bruksareal.

Ikke måleverdige arealer som skyldes skråtak eller lav himlingshøyde (ALH) kan opplyses som tilleggsinformasjon. Slike arealer skal ikke oppføres alene, men skal alltid opplyses sammen med korrekt målt BRA. BRA og ALH kan summeres, og utgjør boligens gulvareal (GUA).

For mer informasjon se her: <https://eiendomnorge.no/nyheter/viktig-informasjon-om-arealmaling-article2588-919.html>

Tabellen som viser fordelingen av P-ROM og S-ROM er basert på den tidligere arealstandard (NS 3940:2012) og inneholder ulike definisjoner for måling i forhold til den nåværende standarden (NS 3940:2023). Eksempel skal ikke boder via fellesareal være med som S-ROM, men i ny standard er dette med som BRA-e og summert i bruksarealet (BRA). Oversikten over P-ROM og S-ROM er kun ment som informasjon og for sammenligning, og skal ikke brukes i markedsføring av boliger. Tallene er omtrentlige og kan avvike fra faktiske målinger; de er ikke juridisk bindende. Rombenevnelser er vurdert med tanke på dagens bruksområder og tar ikke hensyn til kravene i byggeforskriftene.

Bygning: Hovedbygg

Hovedareal

Etasje	BRA	BRA-i (internt bruksareal)	BRA-e (eksternt bruksareal)	BRA-b (Innglasset balkong)	TBA (terrasse- og balkongareal)
4. etasje	59	59	0	0	4
Felleskjeller (Bod)	5	0	5	0	0
Totalt m²	64	59	5	0	4

Fordeling mellom P-ROM og S-ROM

Etasje	BRA	P-ROM	S-ROM	Beskrivelse P-Rom	Beskrivelse S-Rom
4. etasje	59	59	0	Entre, 2 stuer/kjøkken, 2 bad og soverom.	
Totalt m²	59	59	0		

Kommentar til arealberegning

Bod i felleskjeller er påvist av eier. Det er ikke fremvist dokumentasjon på eierskap eller bruksrett. Bod er medregnet i BRA og vurdert som BRA-e.

6. Hovedrapport

6.1 Balkong, terrasse, platting

Type	Balkong
Det er etablert en balkong i betong.	
Er det gjennomført arbeider etter opprinnelig byggeår?	Nei
Er det synlig tegn på skjevheter/konstruksjonssvikt?	Nei
Er det tegn på sopp/råteskader i treverk eller skader i betong?	Nei
Er det krav til rekkverk?	Nei
Er balkong / terrassen teknet?	Nei
Oppsummering av balkong, terrasse, platting	TG-1
Det bemerkes noe vekster av lav på betong uten at forholdet anses som vesentlig.	

6.2 Vinduer og dører

Beskrivelse	
Vinduer med 2-lags glass. Ytterdører i malt utførelse. Balkongdør med glass.	
Er det gjennomført arbeider etter opprinnelig byggeår?	Nei
Er det påvist punkterte eller sprukne glass?	Nei
Er det påvist værslitte karmen, fuktskader eller råteskader?	Nei
Er det ved stikkprøver registrert avvik ved åpne/lukkemekanismen?	Nei
Er det påvist avvik ved utvendig tetting som beslag, vannbord, og omramming?	Nei
Oppsummering av vinduer og dører	TG-1
Vinduer og dører fremstår med normal bruksslitasje tatt alder i betraktning. Det bemerkes svellinger nederst på dører til bad uten at dette vurderes å påvirke funksjonen.	

6.3 Etasjeskille og gulv på grunn

Type	Betongdekke
Er det påvist nedbøy, skjevheter eller svikt i etasjeskille/gulv?	Nei
Oppsummering av etasjeskille og gulv på grunn	TG-1
Ingen vesentlige avvik eller skader ble registrert.	

6.4 Kjøkken

Overflater og innredning

Er det påvist fukt /skader rundt vask/kjøleskap/oppvaskmaskin?	Nei
Er det påvist skader på kjøkkeninnredning utover normal slitasje?	Ja

Oppsummering av overflater og innredning

TG-2

TG 2 er satt siden kjøkkeninnredning har noe kosmetisk slitasje. Utover dette så vurderes kjøkkenet å være i brukmessig stand.

Anbefalte tiltak overflater og innredning

Vedlikehold og utbedringer kan vurderes.

Avtrekk

Type avtrekk	Mekanisk
Er det registrert avvik på avtrekk?	Nei
Oppsummering av avtrekk	TG-1
Avtrekk fungerte ved enkel test.	

6.5 Kjøkken: Hybel

Overflater og innredning

Er det påvist fukt /skader rundt vask/kjøleskap/oppvaskmaskin?	Nei
Er det påvist skader på kjøkkeninnredning utover normal slitasje?	Ja

Oppsummering av overflater og innredning

TG-2

TG 2 er satt siden kjøkkeninnredning har noe kosmetisk slitasje. Utover dette så vurderes kjøkkenet å være i brukmessig stand.

Anbefalte tiltak overflater og innredning

Vedlikehold og utbedringer kan vurderes.

Avtrekk

Type avtrekk	Mekanisk
Er det registrert avvik på avtrekk?	Nei
Oppsummering av avtrekk	TG-1
Avtrekk fungerte ved enkel test.	

6.6 Lovlighet

Er det manglende samsvar mellom dagens bruk og godkjente byggetegninger?	Ja
Hybel som er byggemeldt med dør er idag fysisk avstengt. Det fremgår av tidligere korrespondanse i lignende sak til byggesakskontoret at det skal være dør med avlåsningmulighet mellom arealene slik at de ikke fremstår som to separate boenheter.	
Er det avdekt forhold som tyder på at boenhet ikke er delt opp i brannceller etter kravene i teknisk forskrift?	Ja
Selger opplyser at tidligere åpning mellom leilighet og hybel er igjenkledd av tidligere eier, slik at leiligheten fremstår i dag som 2 boenheter. Dette avviker fra godkjenning der det beskrives en dør for mulig adkomst mellom leilighet og hybel. Skal avviket lukkes må tiltenkt dør reetableres.	
Er det manglende ferdigattest / midlertidig brukstillatelse?	Nei
FA er datert 22.01.2023. Det bemerkes at saksnummer på ferdigattest ikke samsvarer med saksnummer på rammetillatelse og igangsettingstillatelse.	
Er det avvik på krav til rømning, dagslysforhold eller takhøyde?	Nei
Er det manglende brannslukkingsutstyr og røykvarsler i boligen iht forskrift?	Nei
Er det skader på brannslukkingsutstyr, røykvarsler, eller er apparat eldre enn 10 år?	Nei

6.7 Avløpsrør

Type avløpsrør	Plast, Støpejern
Er det gjennomført arbeider på anlegget etter byggeår?	Nei
Er det manglende lufting av kloakk over tak?	Ukjent
Er det sen avrenning fra tappested?	Nei

Mangler det stakemuligheter på avløpsanlegget?	Nei
Har avløpsrør nådd en alder som gir økt risiko for skader eller følgeskader?	Nei
Oppsummering av avløpsrør	TG-1
Det er flere boenheter i bygget og kontroll om kloakk er luftet over tak er ikke foretatt.	

6.8 Vannledninger

Type anlegg	Rør i rør system
Er det utført arbeider på anlegget etter byggeår?	Nei
Er det etablert fordelerskap?	Åpen rørfordeling
Er det risiko for skader ved lekkasje fra åpen rørfordeling?	Ja
Har vannrør nådd en alder som gir økt risiko for skader eller følgeskader?	Nei
Er det manglende isolering av vannrør hvor det er risiko for frost eller kondens?	Nei
Er det registrert tegn til lekkasjer eller skader på vannrør?	Nei
Er det redusert vanntrykk ved prøving av to tappesteder samtidig?	Nei
Er det manglende tilgjengelighet til stoppekran?	Nei
Er det dårlig funksjon på stoppekran?	Nei
Oppsummering av vannledninger	TG-2
TG 2 er satt siden rørfordelinger er plassert i tak og ved lekkasje kan vann ledes ut i konstruksjonen før det når sluk.	
Stoppekraner er plassert i tak på baderom.	
Anbefalte tiltak / ytterligere undersøkelser anbefales	
Bedre vannsikkerhet angående åpne rørfordelinger i tak anbefales etablert.	

6.9 Elektrisk

Er det foretatt kontroll av det lokale el tilsyn i løpet av de siste 5 år	Nei
Type sikringer	Automatsikringer
Er det gjennomført arbeider etter opprinnelig byggeår?	Nei

Er det manglende samsvarserklæring på arbeider utført etter 01.01.1999?	Ja
Er det manglende kursfortegnelse?	Nei
Er det manglende samsvar mellom kursfortegnelse og antall sikringer?	Nei
Er det tegn på varmgang (termiske skader) på kabler, brytere, downlight, stikkontakter, og elektrisk utstyr?	Nei
Er kabler utilstrekkelig festet?	Nei
Er det tegn til at kabelinnføringer og hull i inntak og sikringsskap ikke er tette?	Nei
Spørsmål til eier: Løses sikringene ofte ut?	Nei
Spørsmål til eier: Har det vært brann, branntilløp eller varmgang i anlegget?	Nei
Oppsummering av elektrisk	TG-2
Det er ikke forelagt noen dokumentasjon på utførelsen av anlegget.	
Anbefalte tiltak / ytterligere undersøkelser anbefales	
Samsvarserklæring på utført arbeid bør fremskaffes.	

6.10 Varmtvannsbereder

Tilgjengelighet	Ikke tilgjengelig
Oppsummering av varmtvannsbereder	TG-IU
Boligen har tilførsel av varmtvann fra felles berederanlegg i sameiet opplyses det i FDV-dokumenter. Dette er ikke videre vurdert-	

6.11 Ventilasjon

Type ventilering	Naturlig ventilasjon
Naturlig ventilasjon med klaffventiler på yttervegg.	
Oppsummering av ventilasjon	TG-1
Det bemerkes noe undertrykk ved åpning av dører.	

Overflate

Beskrivelse av overflate	
Vinylbelegg på gulv og malt glassfiberstrie på vegger.	
Er det gjennomført arbeider etter opprinnelig byggeår?	Nei
Er det påvist avvik i krav om høydeforskjell på tettesjikt/fall til sluk?	Nei
Er det fare for at lekkasjevann fra installasjoner i rommet ikke når sluket?	Nei
Er vindu eller dør plassert i våtsone (utsatt for vannsprut)?	Nei
Er det gjennomføringer i vegg/tak mot kald sone?	Nei
Er det registrert riss, sprekker i fuger, bom (hulrom) under flis?	Nei
Er det påvist tegn på sopp/råteskader/fuktskader på overflater eller skadedyr?	Nei
Er det registrert knirk i gulvet?	Nei

Oppsummering av overflater

TG-2

TG 2 er satt siden det er misfarginger på gulvbelegg trolig grunnet varmekabler.

Anbefalte tiltak overflater

Ikke behov for strakstiltak idag. Unngå tildekking med matter og inventar av gulvet. Utbedring må sees i sammenheng med en fremtidig oppgradering av baderomsgulvet.

Membran, tettesjikt og sluk

Er det manglende mulighet for renhold og inspeksjonsmulighet av sluk?	Nei
Type sluk	Plast
Er det påvist avvik ved utførelsen av membran/tettesjikt/klemring rundt sluk?	Nei
Er det påvist tegn på utettheter f.eks. rundt rørføringer eller andre overganger?	Nei
Er det påvist feil utførelse, feil materialvalg, eller skader i tettesjikt med fare for fuktskade?	Nei
Har membran/tettesjikt nådd en alder som gir økt risiko for skader eller følgeskader?	Ja

Oppsummering av membran, tettesjikt og sluk

TG-2

TG 2 er satt siden tettesjiktet har passert halvparten av forventet levetid.

Tettesjikt på vegger med malt glassfiberstrie har behov for regelmessig overflatebehandling for å kunne opprettholde tetthet.

Anbefalte tiltak membran, tettesjikt og sluk

Ikke behov for tiltak idag men med med alder så øker risikoen for skader.

Sanitærutstyr

Beskrivelse

Det er etablert servantskap, wc, opplegg for vaskemaskin og åpen dusj.

Er det skader på utstyr og innredning?

Ja

Er det innebygd sisterner til klosett?

Nei

Oppsummering av sanitærutstyr

TG-2

TG 2 er satt siden det er mindre skader etter vannsøl på servantskap samt at selger opplyser at rør fra servant kan lekke til tider. Det bemerkes og at avløp til vaskemaskin er noe løs.

Anbefalte tiltak sanitærutstyr

Lekkasje bør utbedres. Lokale utbedringer kan vurderes.

Ventilasjon

Type ventilering

Mekanisk avtrekk

Er ventilasjonen funksjonstestet?

Ja

Oppsummering av ventilasjon

TG-0

Avtrekk er testet med papir og det registreres sug i kanalen.

Fuktmåling

Er det foretatt hulltaking fra tilstøtende rom?

Ja

Er det registrert fukt eller andre skader ved hulltaking?

Nei

Oppsummering av fukt

TG-0

Det er tatt hull på soverom mot bad uten å avdekke tegn til skader. Det ble ikke tatt hull mot dusjsone da denne grenser mot fellesareal og nabo.

Dokumentasjon

Fremlagt dokumentasjon

Nei

6.13 Våtrom: Bad hybel

Overflate

Beskrivelse av overflate	
Vinylbelegg på gulv og malt glassfiberstrie på vegger.	
Er det gjennomført arbeider etter opprinnelig byggeår?	Nei
Er det påvist avvik i krav om høydeforskjell på tettesjikt/fall til sluk?	Nei
Er det fare for at lekkasjevann fra installasjoner i rommet ikke når sluket?	Nei
Er vindu eller dør plassert i våtsone (utsatt for vannsprut)?	Nei
Er det gjennomføringer i vegg/tak mot kald sone?	Nei
Er det registrert riss, sprekker i fuger, bom (hulrom) under flis?	Nei
Er det påvist tegn på sopp/råteskader/fuktskader på overflater eller skadedyr?	Nei
Er det registrert knirk i gulvet?	Nei

Oppsummering av overflater

TG-1

Det bemerkes begynnende merker etter varmekabler i gulvbelegg men ikke i like stor grad som på bad i hoveddel. Derfor settes TG 1. Det anbefales likevel å ikke kjøre varmekabler på full effekt eller tildekke gulvoverflater for å unngå videre misfarging.

Membran, tettesjikt og sluk

Er det manglende mulighet for renhold og inspeksjonsmulighet av sluk?	Nei
Type sluk	Plast
Er det påvist avvik ved utførelsen av membran/tettesjikt/klemring rundt sluk?	Nei
Er det påvist tegn på utettheter f.eks. rundt rørføringer eller andre overganger?	Nei
Er det påvist feil utførelse, feil materialvalg, eller skader i tettesjikt med fare for fuktskade?	Nei
Har membran/tettesjikt nådd en alder som gir økt risiko for skader eller følgeskader?	Ja

Oppsummering av membran, tettesjikt og sluk

TG-2

TG 2 er satt siden tettesjiktet har passert halvparten av forventet levetid.

Tettesjikt på vegger med malt glassfiberstrie har behov for regelmessig overflatebehandling for å kunne opprettholde tetthet.

Anbefalte tiltak membran, tettesjikt og sluk

Ikke behov for tiltak idag men med med alder så øker risikoen for skader.

Sanitærutstyr

Beskrivelse	
Det er etablert servantskap, wc og innfellbare dusjdører.	
Er det skader på utstyr og innredning?	Ja
Er det innebygd systerne til klosett?	Nei
Oppsummering av sanitærutstyr	TG-2
TG 2 er satt siden det er mindre skader etter vannsøl på servantskap.	
Anbefalte tiltak sanitærutstyr	
Lokale utbedringer kan vurderes.	

Ventilasjon

Type ventilering	Mekanisk avtrekk
Er ventilasjonen funksjonstestet?	Ja
Oppsummering av ventilasjon	TG-0
Avtrekk er testet med papir og det registreres sug i kanalen.	

Fuktmåling

Er det foretatt hulltaking fra tilstøtende rom?	Ja
Er det registrert fukt eller andre skader ved hulltaking?	Nei
Oppsummering av fukt	TG-0
Det er tatt hull i gang mot bad uten å avdekke tegn til skader. Det ble ikke tatt hull mot dusjsone da denne grenser mot fellesareal eller det forekommer fare for å bryte eventuelt brannsjikt.	

Dokumentasjon

Fremlagt dokumentasjon	Nei
------------------------	-----

6.14 Rom under terreng

Tilgjengelighet	Ikke relevant
-----------------	---------------

6.15 Loft (konstruksjonsoppbygging)

Tilgjengelighet	Ikke relevant
-----------------	---------------

6.16 Ildsted/Skorstein innvendig i boligen

Tilgjengelighet

Ikke relevant

6.17 Toalettrom

Tilgjengelighet

Ikke relevant

6.18 Trapp

Tilgjengelighet

Ikke relevant

6.19 Vannbåren varme

Tilgjengelighet

Ikke relevant

6.20 Varmesentral

Tilgjengelighet

Ikke relevant

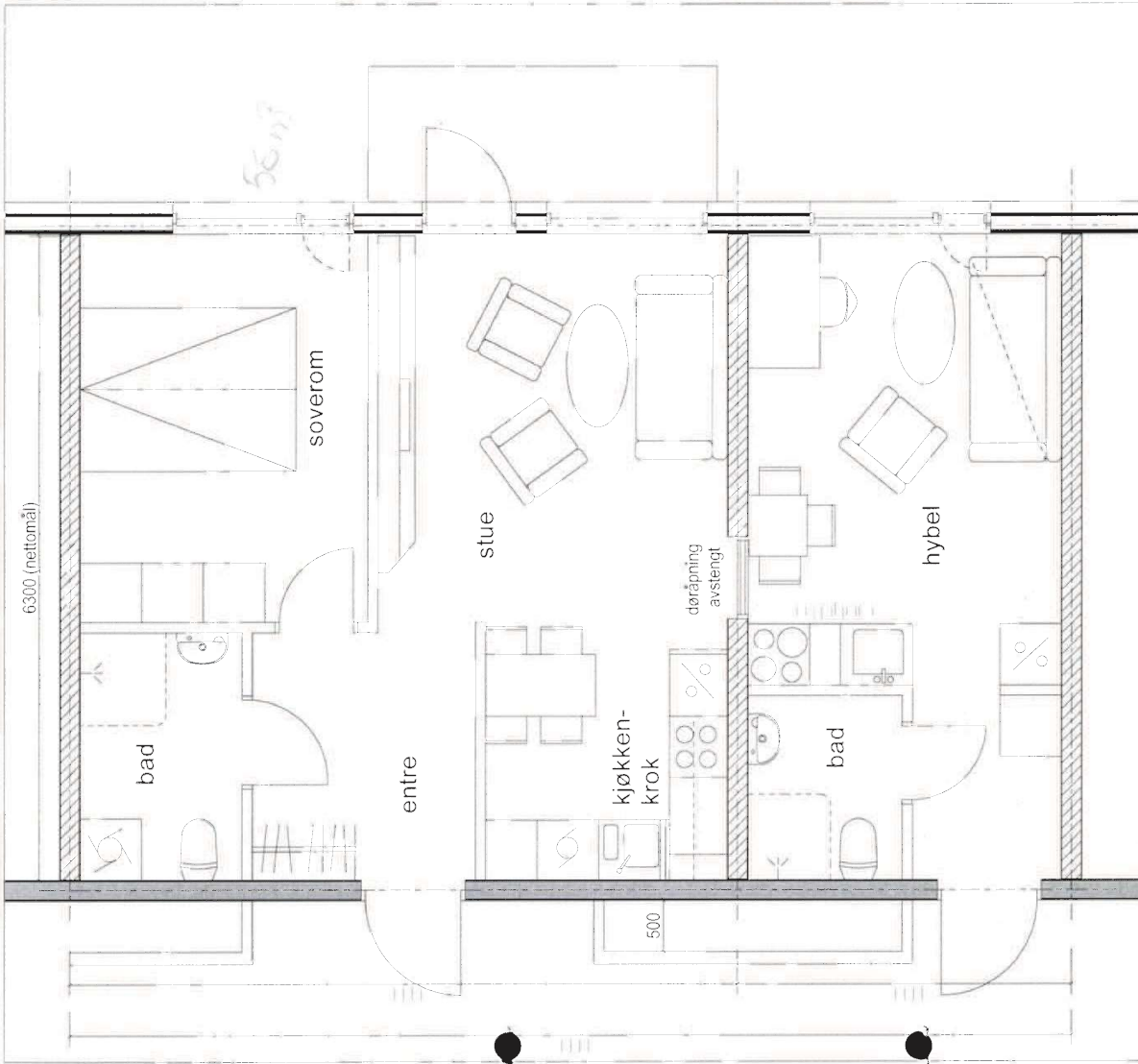

typisk plan type A, fase 1, 1:50

- veggtype A 70mm stender, 1 lag gips på hver side, total ca 100mm (holder E130)
- veggtype B RW 56dB, E160: 2x70mm stendere m 10mm spalte + isolasjon, 2 lag gips på hver side, total ca 200mm
- veggtype C RW 44dB, E160: 70mm lydstender m/ mineralullfylling i stender og svill, 2 lag gips på hver side, total ca 120mm
- veggtype D Plasstøpt betongvegg 200mm

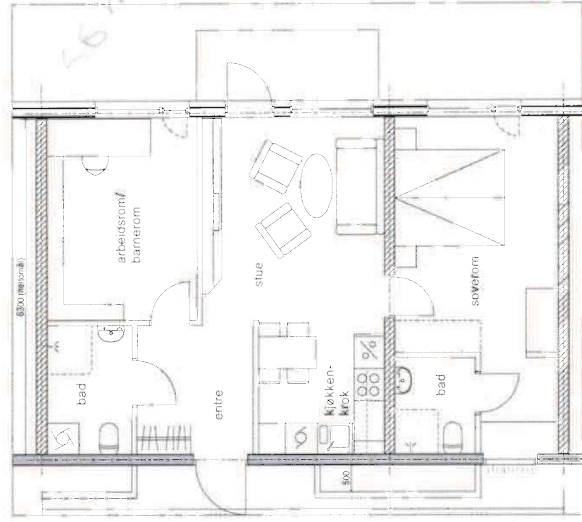

typisk plan type A, fase 2, 1:100

STARTBO NC

Bygg for ungdom

A 07.06.11, korrigert akse målt, justert plan, påtatt vegghøyder
 06.07.11, kjøkken justert etter tilbud, badromsstørrelse som prefab-alternativ
 20.08.02, leilighet endret

TRONDHEIM KOMMUNE ARKIVNR. _____
 Prosjekt nr. _____
 Plan- og bygningssakerheten
 Husabotunden Kjøp II 00058.2
 Prosjekt nr. 22 AUG. 2002
 Dok.nr. 1734407
 Løp.nr. STARTBO
 Arkitekt BERGHEIM B6

Plan leilighet type A

MÅL	1:50/1:100
DATO	18.05.01
TEGN AV	RNS
SAKSBEH.	RNS
TEGN NR	API C



Voili Arkitekter as
 Kvernveien 40, 7012 Trondheim
 T: 73 28 00, F: 73 28 38

reviderte tegninger til rammesøknad, august 2002



TRONDHEIM KOMMUNE

Byggesakskontoret

BORETTSLAGET NEDRE BERGHEIM

v/ Boligbyggelaget TOBB
Postboks 2424 Torgarden
7005 TRONDHEIM

Vår saksbehandler Tone Smith-Øvland	Saksnummer BYGG-23/80133 oppgis ved alle henvendelser	Kontaktperson Birger Vang	Dato 27.01.2023
--	---	------------------------------	--------------------

Ole Aasveds veg 2-6, ferdigattest for 3 boligblokker i 5 etasjer + kjeller

Eiendom (gnr/bnr/fnr/snr): 52/170/0/0
Bygningsnummer: 21041203, 21041181, 21041173
Tiltakshaver: BORETTSLAGET NEDRE BERGHEIM

VEDTAK

Byggesakskontoret godkjenner søknaden om ferdigattest.

Vi viser til plan- og bygningsloven § 21-10.

Alle parter kan klage på vedtaket innen 3 uker. Se orientering nedenfor om rett til å klage på forvaltningsvedtak.

Med hilsen
TRONDHEIM KOMMUNE

Elisabeth Høyem
bygningssjef

Tone Smith-Øvland
saksbehandler

Elektronisk dokumentert godkjenning uten underskrift

Postadresse: TRONDHEIM KOMMUNE Byggesakskontoret Postboks 2300 Torgarden 7004 Trondheim	Besøksadresse: Erling Skakkes gate 14 Trondheim	Telefon: +47 72542500	Organisasjonsnummer.: NO 989 091 565
---	---	--------------------------	---

E-postadresse: byggesak.postmottak@trondheim.kommune.no
Internettadresse: www.trondheim.kommune.no/byggesakskontoret

HUSORDENSREGLER FOR BORETTSLAGET NEDRE BERGHEIM

Velkommen til Borettslaget Nedre Bergheim

Et godt bomiljø avhenger i første rekke av beboernes egen evne til å omgås medmennesker og vise hensyn og omtanke under de forskjellige forhold. I noen sammenhenger er det likevel nødvendig med felles regler, og derfor er disse husordensreglene laget. Vi mottar gjerne forslag som kan øke samhørighet og trivsel.

Ansvar – omfang

Husordensreglene gjelder for alle som oppholder seg i borettslaget. Hver enkelt eier er ansvarlig for at egne husstandsmedlemmer, besøkende og eventuelle framleiere gjøres kjent med reglene og overholder disse.

Sikkerhet – låsing

Borettslaget er underlagt helse-miljø-og sikkerhetslovgivningen (HMS). Internkontroll i borettslaget betyr at det bør eksistere en internkontrollperm som inneholder informasjon om boligvirksomheten, kartlegging av faremomenter ved lekeplasser, brannsikkerhet, el-sikkerhet, forurensing og eventuelt arbeidsgiveransvar samt en arbeidsfordeling i/av styret og tidsfrister for – og kontroll med gjennomføring av tiltak. For å øke sikkerheten, skal alle dører til eventuelle fellesområder og andre låsbare rom/innretninger være låst når ingen oppholder seg der. Dette gjelder også dører til egne boder. Rømnings-og tilkomstveier må ikke blokkeres av emballasje, utstyr, sykler og lignende.

Nøkkelbokser, eller annen innretning som gir tilgang til borettslagets nøkler, tillates ikke plassert slik at de kan komme uvedkommende i hende. Styret kan fjerne slike innretninger umiddelbart.

Vedlikehold – skader – meldeplikt

Andelseier skal på egen kostnad innenfor boligen og i ytre rom som tilhører boligen, besørge forsvarlig vedlikehold. Det gjøres spesielt oppmerksom på å unngå fuktskader på dørstokker og vindusrammer, samt at avløp holdes åpne. Felles ledninger og anlegg som går gjennom boligen skal utskiftes/vedlikeholdes av borettslaget. Alt elektrisk anlegg eller strømmålere i skap anses som andelseiers ansvar. Alle ledninger og innretninger andelseier selv har satt opp, uansett plassering, skal vedlikeholdes av andelseier. Borettslagets styre skal ha melding om oppståtte skader, feil i ledningsnett og lekkasjer.

Brannforebygging

Andelseiere og leietakere plikter å gjøre seg kjent med de til enhver tid gjeldende nasjonale regelverk, herunder forskrift om brannforebygging. Gjenstander må ikke plasseres slik at de kan være til hinder for adkomst til rømningsveier og nødutganger. Brannslukkerutstyr og brannvarslingsutstyr som borettslaget har utstyrt leiligheten med, er borettslaget sin eiendom. Dette skal følge leiligheten, og eier må straks melde fra til styret om slikt utstyr brukes og/eller er ødelagt. Om utstyret er brukt og/eller ødelagt, erstattes dette for andelseiers regning. Ved kontroll som utføres i regi av borettslaget av nevnt utstyr, plikter andelseier å gjøre dette tilgjengelig for kontroll.

Bruk av leiligheten

Hold avtrekksventiler på kjøkken, bad og toalett åpne for å unngå at det oppstår kondensskader/muggdannelse i leiligheten. Påse at leiligheten er tilstrekkelig oppvarmet ved

fravær, flytting e.l. i den kalde årstid, slik at vann-og avløpsrør ikke blir frostskaadet. Uvedkommende ting som kan forårsake gjentetting må ikke kastes i toalettet. Vær forsiktig så det ikke oppstår brann.

Veggdyrskontroll

Eier må straks melde fra til styret dersom det merkes veggdyr, kakerlakker e.l. i leiligheten. Hvis det påvises veggdyr i en leilighet må eieren for egen regning sørge for desinfeksjon. Dersom eieren ikke foretar seg det nødvendige har borettslaget anledning til å få satt desinfeksjonen i verk for eierens regning.

Fellesarealer – tilkomstarealer – fellesanlegg – lekeplasser

Fellesarealer og tilkomstarealer skal ikke benyttes til oppbevaring av privat utstyr. Ta godt vare på grøntanlegg, beplantninger og andre fellesanlegg. Skader påfører borettslaget – og dermed andelseierne – unødvendige omkostninger. Bruk ikke barnas lekeområder til andre aktiviteter.

Parkering

Biler skal parkeres på tildelt parkeringsplass. Hvis det ikke er tildelt parkeringsplass, skal det parkeres slik at det ikke er til sjenanse, eller hindrer noen former for trafikk til og fra borettslaget og de enkelte leilighetene.

Ved varsel om fjerning av kjøretøy fra borettslaget sine parkeringsplasser for utbedring av parkeringsplasser, kan borettslaget fjerne gjenstående kjøretøy som ikke er fjernet innen fristen for eiers regning og risiko. Det skal gis en frist på minimum 2 uker.

Parkering av avskiltede biler uten skriftlig datert godkjenning fra styret vil bli tauet bort på eiers regning. Skriftlig godkjenning av parkering for biler uten skilt skal ha en dato fra og til, og ligge synlig i frontruta på bilen.

Vasking/spyling av bil eller sykkel skal foregå på dertil egnet/anvist område. Sykler parkeres i sykkelstativ eller bod.

Garasjen skal kun benyttes til å parkere kjøretøy (biler, scootere osv.).

Merkede parkeringsplasser utendørs er forbeholdt biler og skal ikke benyttes av mopeder/ motorsykler. Gjenstander, herunder dekk, utgjør en brannfare og skal ikke lagres i garasjen. Forbudet mot å lagre gjenstander gjelder også i tilknytning til din parkeringsplass. Det tillates ikke å utføre reparasjoner i garasjen som kan medføre oljesøl.

Dyrehold

Husdyrhold er generelt tillatt med mindre det er til sjenanse eller ulempe for de andre beboerne. Beboere som holder husdyr, må sørge for å ha full kontroll over dyret til enhver tid, og påse at dyret ikke sjenerer noen eller etterlater ekskrementer på borettslagets eiendom.

Ro – orden – alminnelige hensyn

Alle beboere skal ha frihet til vanlig livsutfoldelse i sin bolig, såfremt det ikke sjenerer andre. Unngå unødig støy i leiligheten og i felles/tilkomstarealer i huset eller utenfor naboenes vinduer og verandaer. All virksomhet som kan tenkes å støye mer enn vanlig, kan bare drives dersom borettslagets styre og naboene har samtykket. På søndager og helligdager og mellom kl 2300 og 0700 på hverdager skal det være ro i borettslaget. Banking, boring, og annet kraftig støy fra bygningsarbeid, musikkanlegg og lignende må ikke foregå etter kl. 21, dette gjelder alle kvelder. Teppebanking og risting av tøy eller gulvmatter fra verandaer, vinduer, eller i felles/tilkomstarealer er ikke tillatt. Blomsterkasser skal festes på innsiden av gelenderet. Etterlatte ting som ikke er i bruk, eller skal kastes, i fellesareal og felles tilkomstveier. Nabovarsel bør

sendes ut dersom man planlegger større festligheter. Grilling med elektrisk- eller gassgrill er tillatt. Vis hensyn til dem som bor under deg ved rengjøring eller snømåking av balkong.

Til beste for vårt felles innemiljø oppfordres det til at det ikke røykes innendørs, både i den enkelte boenhet medfølgende balkong og på alle fellesarealer. Dette fordi det ikke på en tilfredsstillende måte lar seg gjøre å hindre at eventuell røyklukt kan sive inn til andre boenheter gjennom ventilasjonsanlegget og være til ulempe for andre beboere.

Kildesortering – avfall – hygiene

Avfall skal sorteres i henhold til Renholdsverkets sorteringsliste. Returpunkter for tekstiler/sko, glass/metall, papp/papir og spesialavfall finnes i nabolaget. For store mengder avfall, benyttes gjenbruksstasjonen som er etablert på Hegstadmoen.

Mating av dyr/fugler og matrester som etterlates utendørs kan trekke utøy som rotter og mus til husene, og er derfor ikke tillatt.

Bygningsmessige forandringer – fastmonteringer etc.

Det skal ikke gjøres bygningsmessige forandringer som berører bærende/støttende elementer! Det må søkes styregodkjennelse før montering av markiser, platter, levegger, e.l. Dersom slikt utstyr skal monteres, skal typer, fargevalg etc. samordnes og godkjennes. Det er i utgangspunktet ikke tillatt å sette opp parabolantenner.

Plikter – mislighold

Husordensreglene er til for å holde ro og orden i borettslaget, og fra at alle innen fellesskapet skal ta hensyn til hverandre og trives der. Reglene skal således ikke legge unødige plikter på andelseierne. Noen plikter er likevel nødvendige for å sikre et bomiljø som de fleste vil være tilfreds med. Alle beboerne må derfor sette seg inn i – og følge – husordensreglene. Eventuelle klager på overtredelse av vedtekter og husordensregler skal sendes skriftlig til styret.

Trondheim, 23.05.2024
Borettslaget Nedre Bergheim
generalforsamlingen

Vedtekter

for Borettslaget Nedre Bergheim, org nr 985 631 433

vedtatt på konstituerende generalforsamling 27.03.2003,
sist endret 27.05.2021

1. Innledende bestemmelser

1-1 Formål

Borettslaget Nedre Bergheim er et samvirkeforetak som har til formål å gi andelseierne bruksrett til egen bolig i lagets eiendom (borett) og å drive virksomhet som står i sammenheng med denne.

1-2 Forretningskontor, forretningsførsel og tilknytningsforhold

Borettslaget ligger i Trondheim kommune og har forretningskontor i Trondheim kommune.

2. Andeler og andelseiere

2-1 Andeler og andelseiere

(1) Andelene skal være på kroner 1.000,-.

(2) Bare fysiske personer (enkelpersoner) kan erverve en andel i borettslaget. Ingen fysiske personer kan eie mer enn en andel.

(3) Antall andeler i laget vil kunne variere etter sammenslåing og oppdeling av andeler i samsvar med vedtektenes pkt. 4-1, 5 ledd.

(4) Uansett kan staten, en fylkeskommune eller en kommune til sammen eie inntil ti prosent av andelene i borettslaget i samsvar med borettslagslovens § 4-2 (1). Det samme gjelder selskap som har til formål å skaffe boliger og som blir ledet og kontrollert av stat, fylkeskommune eller kommune, stiftelse som har til formål å skaffe boliger og som er opprettet av staten, en fylkeskommune eller kommune og selskap, stiftelse eller andre som har inngått samarbeidsavtale med stat, fylkeskommune eller kommune om å skaffe boliger til vanskeligstilte.

(5) Andelseierne skal få utlevert et eksemplar av borettslagets vedtekter.

2-2 Sameie i andel

(1) Bare personer som bor eller skal bo i boligen kan bli sameier i andel.

(2) Dersom flere eier en andel sammen, skal det regnes som bruksoverlating hvis en eller flere av sameierne ikke bor i boligen, jf vedtektenes punkt 4-2.

2-3 Overføring av andel og godkjenning av ny andelseier

(1) En andelseier har rett til å overdra sin andel, men erververen må godkjennes av borettslaget for at ervervet skal bli gyldig overfor borettslaget.

(2) Borettslaget kan nekte godkjenning når det er saklig grunn til det og skal nekte godkjenning dersom ervervet vil være i strid med punkt 2 i vedtektene.

(3) Nekter borettslaget å godkjenne erververen som andelseier, må melding om dette komme fram til erververen senest 20 dager etter at søknaden om godkjenning kom fram til borettslaget. I motsatt fall skal godkjenning regnes som gitt.

(4) Erververen har ikke rett til å bruke boligen før godkjenning er gitt eller det er rettskraftig avgjort at erververen har rett til å erverve andelen.

(5) Den forrige andelseieren er solidarisk ansvarlig med en eller flere nye erververe for betaling av felleskostnader til ny andelseier er godkjent, eller det er rettskraftig avgjort at en ny andelseier har rett til å erverve andelen.

3. Forkjøpsrett

3-1 Hovedregel for forkjøpsrett

(1) Dersom andel skifter eier, har andelseierne i borettslaget forkjøpsrett.

(2) Forkjøpsretten kan ikke gjøres gjeldende når andelen overdras til ektefelle, til andelseierens eller ektefellens slektning i rett opp- eller nedstigende linje, til fosterbarn som faktisk står i samme stilling som livsarving, til søsken eller noen annen som i de to siste årene har hørt til samme husstand som den tidligere eieren. Forkjøpsretten kan heller ikke gjøres gjeldende når andelen overføres på skifte etter separasjon eller skilsmisse, eller når et husstandsmedlem overtar andelen etter bestemmelsene i husstandsfellesskapslovens § 3.

(3) Styret i borettslaget skal sørge for at de som er nevnt i første ledd får anledning til å gjøre forkjøpsretten gjeldende og på deres vegne gjøre retten gjeldende innen fristen nevnt i vedtektenes punkt 3-2, jf borettslagslovens § 4-15 første ledd.

3-2 Frister for å gjøre forkjøpsrett gjeldende

Fristen for å gjøre forkjøpsretten gjeldende er 20 dager fra borettslaget mottok melding om at andelen har skiftet eier, med opplysning om pris og andre vilkår. Fristen er fem hverdager dersom borettslaget har mottatt skriftlig forhåndsvarsel om at andelen kan skifte eier, og varselet har kommet fram til laget minst femten dager, men ikke mer enn tre måneder, før meldingen om at andelen har skiftet eier.

3-3 Nærmere om forkjøpsretten

(1) Ansiennitet i borettslaget regnes fra dato for overtakelse av andelen. Står flere andelseiere i borettslaget med lik ansiennitet, avgjøres fordelingen ved loddtrekning mellom disse.

(2) Andelseier som vil overta ny andel, må overdra sin andel i laget til en ny andelseier. Dette gjelder selv om andelen tilhører flere.

(3) Forkjøpsretten skal kunngjøres ved intern distribusjon eller ved oppslag i borettslaget.

4. Boret og bruksoverlating

4-1 Boretten

(1) Hver andel gir enerett til å bruke en bolig i borettslaget og rett til å nytte fellesarealer til det de er beregnet eller vanlig brukt til, og til annet som er i samsvar med tiden og forholdene.

(2) Andelseieren kan ikke benytte boligen til annet enn boligformål uten styrets samtykke.

(3) Andelseieren skal behandle boligen, andre rom og annet areal med tilbørlig aktsomhet. Bruken av boligen og fellesarealene må ikke på en urimelig eller unødvendig måte være til skade eller ulempe for andre andelseiere.

(4) En andelseier kan med styrets godkjenning gjennomføre tiltak på eiendommen som er nødvendige på grunn av funksjonshemming hos en bruker av boligen. Godkjenning kan ikke nektes uten saklig grunn.

(5) Styret kan ikke nekte å godkjenne sammenslåing/oppdeling av tilliggende andeler (hovedleilighet/bileilighet) om dette utføres i samsvar med vedtektenes pkt. 8.2, 4 ledd. Den andelseier som er tiltakshaver skal dekke alle kostnader ved sammenslåingen/oppdelingen. Dette gjelder også det til enhver tid vedtatte behandlingsgebyr til borettslaget.

(6) Styret kan fastsette vanlige ordensregler for eiendommen. Selv om det er vedtatt forbud mot dyrehold, kan styret samtykke i at brukeren av boligen holder dyr dersom gode grunner taler for det, og dyreholdet ikke er til ulempe for de andre brukerne av eiendommen.

4-2 Bruksoverlating

(1) Andelseieren kan ikke uten samtykke fra styret overlate bruken av hele boligen til andre.

(2) Med styrets godkjenning kan andelseierne overlate bruken av hele boligen dersom:

- andelseieren selv eller andelseierens ektefelle eller slektning i rett opp- eller nedstigende linje eller fosterbarn av andelseieren eller ektefellen, har bodd i boligen i minst ett av de siste to årene. Andelseierne kan i slike tilfeller overlate bruken av hele boligen for opp til tre år
- andelseieren er en juridisk person
- andelseieren skal være midlertidig borte som følge av arbeid, utdanning, militærtjeneste, sykdom eller andre tungtveiende grunner
- et medlem av brukerhusstanden er andelseierens ektefelle eller slektning i rett opp- eller nedstigende linje eller fosterbarn av andelseieren eller ektefellen
- det gjelder bruksrett til noen som har krav på det etter ekteskapslovens § 68 eller husstandsfellesskapslovens § 3 andre ledd.

Godkjenning kan bare nektes dersom brukerens forhold gir saklig grunn til det.

Godkjenning kan nektes dersom brukeren ikke kunne blitt andelseier.

Har laget ikke sendt svar på skriftlig søknad om godkjenning av bruker innen en måned etter at søknaden har kommet fram til laget, skal brukeren regnes som godkjent.

(3) Andelseier som bor i boligen selv, kan overlate bruken av deler av den til andre uten godkjenning. I tillegg kan andelseieren overlate bruken av hele boligen til andre i opptil 30 døgn i løpet av året.

(4) Overlating av bruken reduserer ikke andelseierens plikter overfor borettslaget.

5. Vedlikehold

5-1 Andelseiernes vedlikeholdsplikt

(1) Den enkelte andelseier skal holde boligen, og andre rom og annet areal som hører boligen til, i forsvarlig stand og vedlikeholde slikt som vinduer, utvendig plattning, rør, sikringsskap fra og med første hovedsikring/inntakssikring, ledninger med tilbehør, varmekabler, inventar, utstyr inklusive vannklosett og vask, apparater og innvendige flater. Våtrom må brukes og vedlikeholdes slik at lekkasjer unngås.

(2) Vedlikeholdet omfatter også nødvendige reparasjoner og utskifting av slikt som rør, sikringsskap fra og med første hovedsikring/inntakssikring, ledninger med tilbehør, varmekabler, inventar, utstyr inklusive slikt som vannklosett og vasker, apparater, tapet,

gulvbelegg, vegg-, gulv- og himlingsplater, skillevegger, listverk, skap, benker og innvendige dører med karmer.

(3) Andelseieren har også ansvaret for oppsteking og rensing av innvendig kloakkledning både til og fra egen vannlås/sluk og fram til borettslagets felles-/hovedledning. Andelseier skal også rense eventuelle sluk på verandaer, balkonger o.l.

(4) Andelseieren skal holde boligen fri for insekter og skadedyr.

(5) Vedlikeholdsplikten omfatter også utbedring av tilfeldig skade, herunder skade påført ved innbrudd og uvær.

(6) Oppdager andelseieren skade i boligen som borettslaget er ansvarlig for å utbedre, plikter andelseieren straks å sende melding til borettslaget.

(7) Borettslaget og andre andelseiere kan kreve erstatning for tap som følger av at andelseieren ikke oppfyller pliktene sine, jf borettslagslovens §§ 5-13 og 5-15.

(8) Ved forsømmelse av vedlikeholdsplikten kan Borettslaget leie aktører til å foreta vedlikehold på andelseiers kostnad.

(9) Avtrekk skal til enhver tid være i henhold til gjeldende ventilasjonssystem. Det vil si at det ikke er tillatt med installasjon av mekanisk avtrekk tilknyttet ventilasjonsanlegg på bad eller kjøkken.

5-2 Borettslagets vedlikeholdsplikt

(1) Borettslaget skal holde bygninger og eiendommen for øvrig i forsvarlig stand så langt plikten ikke ligger på andelseierne. Skade på bolig eller inventar som tilhører laget, skal laget utbedre dersom skaden følger av mislighold fra en annen andelseier.

(2) Felles rør, ledninger, kanaler og andre felles installasjoner som går gjennom boligen, skal borettslaget holde ved like. Borettslaget har rett til å føre nye slike installasjoner gjennom boligen dersom det ikke er til vesentlig ulempe for andelseieren.

(3) Borettslagets vedlikeholdsplikt omfatter også utskifting av vinduer, herunder nødvendig utskifting av termoruter, og ytterdører til boligen eller reparasjon eller utskifting av tak, bjelkelag, bærende veggkonstruksjoner, sluk, samt rør eller ledninger som er bygd inn i bærende konstruksjoner med unntak av varmekabler. Borettslagets vedlikeholdsplikt omfatter også å gi eiere av andeler med utvendig platting i 1. etasje nødvendig utstyr for å olje plattingen i forbindelse med vårdugnad.

(4) Andelseieren skal gi adgang til boligen slik at borettslaget kan utføre sin vedlikeholdsplikt, herunder ettersyn, reparasjon eller utskifting. Ettersyn og utføring av arbeid skal gjennomføres slik at det ikke er til unødig ulempe for andelseieren eller annen bruker av boligen.

(5) Andelseier kan kreve erstatning for tap som følge av at borettslaget ikke oppfyller pliktene sine, jf borettslagslovens § 5-18.

6. Pålegg om salg og fravikelse

6-1 Mislighold

Andelseiers brudd på sine forpliktelser overfor borettslaget utgjør mislighold. Som mislighold regnes blant annet manglende betaling av felleskostnader, forsømt vedlikeholdsplikt, ulovlig bruk eller overlating av bruk og brudd på husordensregler.

6-2 Pålegg om salg

(1) Hvis en andelseier til tross for advarsel vesentlig misligholder sine plikter, kan borettslaget pålegge vedkommende å selge andelen, jf borettslagslovens § 5-22 første ledd. Advarsel skal gis skriftlig og opplyse om at vesentlig mislighold gir laget rett til å kreve andelen solgt.

6-3 Fravikelse

Medfører andelseierens eller brukerens oppførsel fare for ødeleggelse eller vesentlig forringelse av eiendommen, eller er andelseierens eller brukerens oppførsel til alvorlig plage eller sjenanse for eiendommenes øvrige andelseiere eller brukere, kan styret kreve fravikelse fra boligen etter tvangsfullbyrdelseslovens kapittel 13.

7. Felleskostnader og pantesikkerhet

7-1 Felleskostnader

(1) Felleskostnadene betales hver måned. Borettslaget kan endre felleskostnadene med en måneds skriftlig varsel.

(2) For felleskostnader som ikke blir betalt ved forfall, svarer andelseieren den til en hver tid gjeldende forsinkelsesrente etter lov av 17. desember 1976 nr 100.

7-2 Borettslagets pantesikkerhet

For krav på dekning av felleskostnader og andre krav fra lagsforholdet har laget panterrett i andelen foran alle andre heftelser. Pantekravet er begrenset til en sum som svarer til to ganger folketrygdens grunnbeløp på tidspunktet da tvangsdekning besluttes gjennomført.

8. Styret og dets vedtak. Valgkomite.

8-1 Styret

(1) Borettslaget skal ha et styre som skal bestå av en styreleder, 4 styremedlemmer og 2 varamedlemmer i prioritert rekkefølge.

Det kan velges inntil én person som ikke er andelseier, som styremedlem. Tilsvarende gjelder for varamedlemmer.

(2) Funksjonstiden for styreleder og varamedlemmer er ett år. For de øvrige verv er funksjonstiden to år. Alle medlemmer kan gjenvelges.

(3) Styret skal velges av generalforsamlingen. Generalforsamlingen velger styreleder ved særskilt valg. Styret velger nestleder blant sine medlemmer.

(4) Valg skal foregå skriftlig i fall det foreligger flere kandidater til et verv eller dersom minst én av de fremmøtte krever det. Motkandidater skal alltid settes opp mot en av de innstilte kandidater og en kandidat må ha minst 50% av de avlagte stemmer for å vinne. Dersom ingen av kandidatene får 50% avholdes en ny valgrunde mellom de to kandidatene som har fått flest stemmer.

8-2 Styrets oppgaver

(1) Styret skal lede virksomheten i samsvar med lov, vedtekter og generalforsamlingens vedtak. Styret kan ta alle avgjørelser som ikke i loven eller vedtektene er lagt til andre organer.

(2) Styreleder skal sørge for at styret holder møte så ofte som det trengs. Et styremedlem eller forretningsfører kan kreve at styret sammenkalles.

(3) Styret skal føre protokoll over styresakene. Protokollen skal underskrives av de frammøtte styremedlemmene.

(4) Styret gir tillatelse til ombygging av den enkelte leilighet når dette utføres i samsvar med foreliggende prospekt for utvidelse/endring av boenhetene. Andelseier må fremlegge de nødvendige godkjenninger fra bygningsmyndighetene før slik tillatelse kan gis.

8-3 Styrets vedtak

(1) Styret er vedtaksført når mer enn halvparten av alle styremedlemmene er til stede. Vedtak kan treffes med mer enn halvparten av de avgitte stemmene. Står stemmene likt, gjør møtelederens stemme utslaget. De som stemmer for et vedtak som innebærer en endring, må likevel utgjøre minst en tredjedel av alle styremedlemmene.

(2) Styret kan ikke uten at generalforsamlingen har gitt samtykke med minst to tredjedels flertall, fatte vedtak om:

1. ombygging utover pkt. 4-1, 5 ledd, påbygging eller andre endringer av bebyggelsen eller tomten som etter forholdene i laget går ut over vanlig forvaltning og vedlikehold,
2. å øke tallet på andeler eller å knytte andeler til boliger som tidligere har vært benyttet til utleie, jf borettslagslovens § 3-2 andre ledd,
3. salg eller kjøp av fast eiendom,
4. å ta opp lån som skal sikres med pant med prioritet foran innskuddene,
5. andre rettslige disposisjoner over fast eiendom som går ut over vanlig forvaltning,
6. andre tiltak som går ut over vanlig forvaltning, når tiltaket fører med seg økonomisk ansvar eller utlegg for laget på mer enn fem prosent av de årlige felleskostnadene.

8-4 Representasjon og fullmakt

To styremedlemmer i fellesskap representerer laget utad og tegner dets navn.

8-5 Valgkomite

Borettslaget skal ha en valgkomite som består av 2 medlemmer og ett varamedlem. Alle velges for ett år. Styret fremmer forslag på valgkomite. Valgkomiteens oppgave er å foreslå leder, medlemmer og varamedlemmer til styret.

9. Generalforsamlingen

9-1 Myndighet

Den øverste myndighet i borettslaget utøves av generalforsamlingen.

9-2 Tidspunkt for generalforsamling

(1) Ordinær generalforsamling skal holdes hvert år innen utgangen av juni.

(2) Ekstraordinær generalforsamling holdes når styret finner det nødvendig, eller når revisor eller minst to andelseiere som til sammen har minst en tiendedel av stemmene, krever det og samtidig oppgir hvilke saker de ønsker behandlet.

9-3 Varsel om og innkalling til generalforsamling

(1) Forut for ordinær generalforsamling skal styret varsle andelseierne om dato for møtet og om frist for innlevering av saker som ønskes behandlet.

(2) Generalforsamlingen skal innkalles skriftlig av styret med et varsel som skal være på minst åtte og høyst tjue dager. Ekstraordinær generalforsamling kan om nødvendig kalles inn med kortere varsel som likevel skal være på minst tre dager.

(3) I innkallingen skal de sakene som skal behandles være bestemt angitt. Skal et forslag som etter borettslagsloven eller vedtektene må vedtas med minst to tredjedels flertall

kunne behandles, må hovedinnholdet være angitt i innkallingen. Saker som en andelseier ønsker behandlet på ordinær generalforsamling skal nevnes i innkallingen når styret har mottatt krav om det etter vedtektenes punkt 9-3 (1).

9-4 Saker som skal behandles på ordinær generalforsamling

- Godkjenning av årsmelding fra styret
- Godkjenning av årsregnskap
- Valg av styremedlemmer og varamedlemmer
- Valg av medlemmer og varamedlem til valgkomiteen.
- Fastsetting av godtgjørelse til styret og valgkomite.
- Andre saker som er nevnt i innkallingen

9-5 Møteledelse og protokoll

Generalforsamlingen skal ledes av styrelederen med mindre generalforsamlingen velger en annen møteleder. Møtelederen skal sørge for at det føres protokoll fra generalforsamlingen.

9-6 Stemmerett og fullmakt

Hver andelseier har en stemme på generalforsamlingen. Hver andelseier kan møte ved fullmektig på generalforsamlingen, men ingen kan være fullmektig for mer enn en andelseier. For en andel med flere eiere kan det bare avgis en stemme.

9-7 Vedtak på generalforsamlingen

(1) Foruten saker som nevnt i punkt 9-4 i vedtektene kan ikke generalforsamlingen fatte vedtak i andre saker enn de som er bestemt angitt i innkallingen.

(2) Med de unntak som følger av borettslagsloven eller vedtektene her fattes alle beslutninger av generalforsamlingen med mer enn halvparten av de avgitte stemmer. Ved valg kan generalforsamlingen på forhånd fastsette at den som får flest stemmer skal regnes som valgt.

(3) Stemmelikhet avgjøres ved loddtrekning.

10. Inhabilitet, taushetsplikt og mindretallsvern

10-1 Inhabilitet

(1) Et styremedlem må ikke delta i styrebehandlingen eller avgjørelsen av noe spørsmål der medlemmet selv eller nærstående har en framtrødende personlig eller økonomisk særinteresse.

(2) Ingen kan selv eller ved fullmektig eller som fullmektig delta i en avstemning på generalforsamlingen om avtale med seg selv eller nærstående eller om ansvar for seg selv eller nærstående i forhold til laget. Det samme gjelder avstemning om pålegg om salg eller krav om fravikelse etter borettslagslovens §§ 5-22 og 5-23.

10-2 Taushetsplikt

Tillitsvalgte, forretningsfører og ansatte i et borettslag har plikt til å bevare taushet overfor uvedkommende om det de i forbindelse med virksomheten i laget får vite om noens personlige forhold. Dette gjelder ikke dersom ingen berettiget interesse tilsier taushet.

10-3 Mindretallsvern

Generalforsamlingen, styret eller forretningsfører kan ikke treffe beslutning som er egnet til å gi visse andelseiere eller andre en urimelig fordel til skade for andre andelseiere eller laget.

11. Vedtektsendringer og forholdet til borettslovene

11-1 Vedtektsendringer

Endringer i borettslagets vedtekter kan bare besluttes av generalforsamlingen med minst to tredjedeler av de avgitte stemmer.

11-2 Forholdet til borettslovene

For så vidt ikke annet følger av vedtektene gjelder reglene i lov om borettslag av 06.06.2003 nr 39.

Borettslaget Nedre Bergheim - Resultatregnskap 2023

	Note	Regnskap 2023	Regnskap 2022	Budsjett 2023	Budsjett 2024
Driftsinntekter					
Felleskostnader driftsdel		9 925 560	9 778 080	9 925 000	4 003 650
Felleskostnader lik fordeling		132 000	132 000	132 000	132 000
Felleskostnader kapitalandel		0	0	0	6 172 000
Inntekter garasjer		304 567	329 250	340 200	302 400
Tillegg elektroniske fellesavtaler		487 080	454 080	487 080	487 080
Andre driftsinntekter	1	157 605	147 889	130 000	130 000
Sum driftsinntekter		11 006 812	10 841 299	11 014 280	11 227 130
Driftskostnader					
Personalkostnader	2	-48 792	-48 005	-48 005	-48 005
Styrehonorar	3	-300 000	-300 000	-300 000	-300 000
Avskrivninger		-118 624	-120 906	-118 624	-93 527
Forretningsførerhonorar		-174 859	-192 074	-199 000	-178 900
Honorar administrative tjenester		-77 090	0	-36 350	-47 080
Eksterne honorar	4	-45 889	-38 090	-32 500	-38 000
Drifts- og serviceavtaler	5	-80 444	-490 980	-104 800	-118 600
Vaktmestertjenester		-195 422	0	-144 000	-217 000
Renholdstjenester		-224 741	0	-225 000	-189 000
Løpende vedlikehold	6	-311 018	-158 484	-170 000	-245 000
Periodisk vedlikehold	7	-1 206 250	-602 687	-980 000	-1 660 000
Elektroniske fellesavtaler		-491 508	-458 208	-491 641	-491 641
Forsikring		-233 406	-198 664	-218 600	-256 550
Kommunale tjenester og renovasjon		-999 108	-877 314	-920 000	-1 064 000
Eiendomsavgifter		-416 218	-542 797	-564 500	-437 000
Energi, felles		-1 395	-1 581	-2 000	-2 000
Andre driftsutgifter	8	-60 164	-44 971	-30 800	-32 500
Sum driftskostnader		-4 984 928	-4 074 760	-4 585 820	-5 418 803
DRIFTSRESULTAT		6 021 884	6 766 539	6 428 460	5 808 327
Finansinntekter og kostnader					
Finansinntekter		169 545	67 386	90 000	90 000
Finanskostnader		-1 471 804	-1 599 377	-1 476 000	-1 404 000
Netto finansposter		-1 302 259	-1 531 990	-1 386 000	-1 314 000
Resultat før skattekostnad		4 719 625	5 234 549	5 042 460	4 494 327
Ordinært resultat etter skatt		4 719 625	5 234 549	5 042 460	4 494 327
ÅRSRESULTAT	9, 13	4 719 625	5 234 549	5 042 460	4 494 327
Disponering av totalresultat:		4 719 625	5 234 549	5 042 460	4 494 327
Overført til annen egenkapital		4 719 625	5 234 549	0	0

Borettslaget Nedre Bergheim - Balanse 2023

	Note	Regnskap 2023	Regnskap 2022
EIENDELER			
ANLEGGSMIDLER			
Varige driftsmidler			
Bygninger og tomter	10, 14	170 170 143	170 263 670
Andre anleggsmidler	10	0	25 097
Sum anleggsmidler		170 170 143	170 288 767
OMLØPSMIDLER			
Fordringer			
Kundefordringer	11	380 400	197 162
Forskutterte kostnader MBU	11	692 899	706 975
Periodiserte kostnader	11	310 286	204 722
Andre fordringer	11	0	1 306
Opptjente renter	11	169 545	67 226
Bankinnskudd og kontanter			
Bankinnskudd	12	5 200 325	4 774 077
Sum omløpsmidler		6 753 455	5 951 468
SUM EIENDELER		176 923 598	176 240 235

Borettslaget Nedre Bergheim - Balanse 2023

	Note	Regnskap 2023	Regnskap 2022
EGENKAPITAL OG GJELD			
EGENKAPITAL			
Innskutt egenkapital			
Andelskapital	13	110 000	110 000
Opptjent egenkapital			
Annen egenkapital	13	61 435 718	56 716 093
Sum egenkapital		61 545 718	56 826 093
GJELD			
Langsiktig gjeld			
Pantelån	14, 15	45 887 776	50 518 973
Borettsinnskudd	14, 16	66 850 000	66 850 000
Sum langsiktig gjeld		112 737 776	117 368 973
Kortsiktig gjeld			
Leverandørgjeld		1 093 171	650 054
Skyldig off. myndigheter		-1	-1
Mellomregning BBL finans		312 959	109 243
Forskudd kunder		85 066	87 004
Forskutterte inntekter MBU		451 833	428 798
Påløpte renter		236 012	257 654
Påløpte kostnader		300 555	351 820
Annen kortsiktig gjeld		160 509	160 597
Sum kortsiktig gjeld		2 640 104	2 045 169
Sum gjeld		115 377 880	119 414 142
SUM EGENKAPITAL OG GJELD		176 923 598	176 240 235
Pantstillelser	14	112 737 776	117 368 973

Sted: _____, dato: _____

Birger Vang
Leder

Bente Bang Ruppenthal
Styremedlem

Lars Henning Krokengen
Styremedlem

Eva Andrea Ofstad
Styremedlem

Johan Vårlid
Styremedlem

ENERGIATTEST

Adresse	Ole Aasveds veg 4
Postnummer	7049
Sted	TRONDHEIM
Kommunenavn	Trondheim
Gårdsnummer	52
Bruksnummer	170
Seksjonsnummer	—
Andelsnummer	—
Festenummer	—
Bygningsnummer	21041181
Bruksenhetsnummer	H0401
Merkenummer	Energiattest-2024-26020
Dato	17.09.2024
Innmeldt av	FREDRIK JOHNSEN

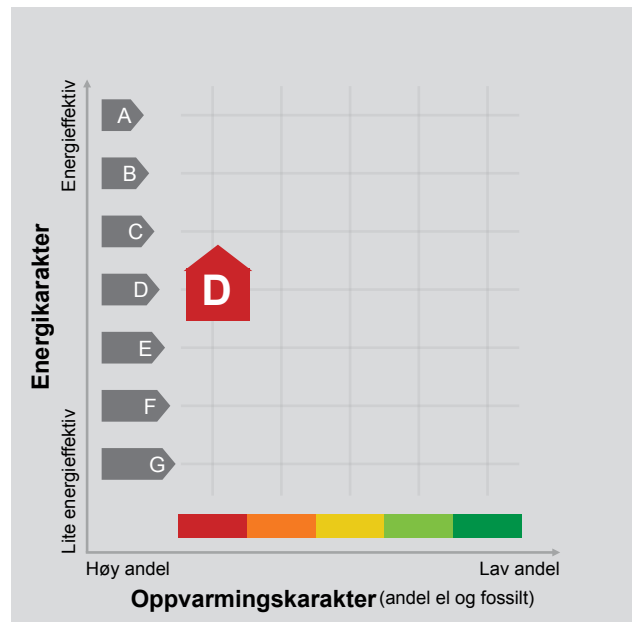

Energimerket angir boligens energistandard. Energimerket består av en energikarakter og en oppvarmingskarakter, se i figuren. Energimerket symboliseres med et hus, hvor fargen viser oppvarmingskarakter, og bokstaven viser energikarakter.

Energikarakteren angir hvor energieffektiv boligen er, inkludert oppvarmingsanlegget. Energikarakteren er beregnet ut fra den typiske energibruken for boligtypen. Beregningene er gjort ut fra normal bruk ved et gjennomsnittlig klima. Det er boligens energimessige standard og ikke bruken som bestemmer energikarakteren. A betyr at boligen er energieffektiv, mens G betyr at

boligen er lite energieffektiv. En bolig bygget etter byggeforskriftene vedtatt i 2010 vil normalt få C.

Oppvarmingskarakteren forteller hvor stor andel av oppvarmingsbehovet (romoppvarming og varmtvann) som dekkes av elektrisitet, olje eller gass. Grønn farge betyr lav andel el, olje og gass, mens rød farge betyr høy andel el, olje og gass. Oppvarmingskarakteren skal stimulere til økt bruk av varmepumper, solenergi, biobrensel og fjernvarme.

Om bakgrunnen for beregningene, se www.energimerking.no.

Målt energibruk

Brukeren har valgt å ikke oppgi målt energibruk.

Hvordan boligen benyttes har betydning for energibehovet

Energi behovet påvirkes av hvordan man benytter boligen, og kan forklare avvik mellom beregnet og målt energibruk. Gode energivaner bidrar til at energibehovet reduseres. Energi behovet kan også bli lavere enn normalt dersom:

- deler av boligen ikke er i bruk,
- færre personer enn det som regnes som normalt bruker boligen, eller
- den ikke brukes hele året.

Gode energivaner

Ved å følge enkle tips kan du redusere ditt energi behov, men dette vil ikke påvirke boligens energi merke.

Energi merkingen kan kun endres gjennom fysiske endringer på boligen.

Tips 1: Følg med på energi bruken i boligen

Tips 2: Luft kort og effektivt

Tips 3: Redusér innnetemperaturen

Tips 4: Bruk varmtvann fornuftig

Mulige forbedringer for boligens energi standard

Ut fra opplysningene som er oppgitt om boligen, anbefales følgende energi effektiviserende tiltak. Dette er tiltak som kan gi bygningen et bedre energi merke.

Noen av tiltakene kan i tillegg være svært lønnsomme. Tiltakene bør spesielt vurderes ved modernisering av bygningen eller utskifting av teknisk utstyr.

Tiltaksliste (For full beskrivelse av tiltakene, se Tiltaksliste - vedlegg 1)

- **Temperatur- og tidsstyring av elektrisk gulvvarme / takvarme**
- **Redusér innnetemperaturen**
- **Skifte avtrekksvifte på bad til ny med fuktstyring**
- **Velg hvitevarer med lavt forbruk**

Det tas forbehold om at tiltakene er foreslått ut fra de opplysninger som er gitt om boligen. Fagfolk bør derfor kontaktes for å vurdere tiltakene nærmere. Eventuell gjennomføring av tiltak må skje i samsvar

med gjeldende lovverk, og det må tas hensyn til krav til godt inn klima og forebygging av fuktskader og andre byggskader.

Boligdata som er grunnlag for energimerket

Energimerket og andre data i denne attesten er beregnet ut fra opplysninger som er gitt av boligeier da attesten ble registrert. Nedenfor er en oversikt over oppgitte opplysninger, som boligeier er ansvarlig for.

Der opplysninger ikke er oppgitt, brukes typiske standardverdier for den aktuelle bygningstypen. For mer informasjon om beregninger, se www.energimerking.no/beregninger.

Bygningskategori:	Boligblokker
Bygningstype:	Leilighet
Byggeår	2003
Bygningsmateriale:	Betong
BRA:	59
Ant. etg. med oppv. BRA:	1
Detaljert vegger:	Nei
Detaljert vindu:	Nei

Teknisk installasjon

Oppvarming: Elektrisk

Ventilasjon Periodisk avtrekk