

# Tilstandsrapport

 Tomannsbolig

 Niels Juels gate 95, 4008 STAVANGER

 STAVANGER kommune

 gnr. 58, bnr. 955, snr. 1

Sum areal alle bygg: BRA: 56 m<sup>2</sup> BRA-i: 54 m<sup>2</sup>



Befaringsdato: 18.10.2024

Rapportdato: 24.10.2024

Oppdragsnr.: 11250-1543

Referansenummer: XB4001

Autorisert foretak: TAKST TEAM AS

Sertifisert Takstingeniør: Arnt Michaelsen



Rapporten kan brukes i inntil ett år etter befaringsdatoen, og kan ikke gjenbrukes ved flere boligsalg i denne perioden. For eiendomsoverdragelser fra 1.1.2024, må selger sørge for at areal i rapporten er oppdatert og følger ny bransjestandard for areal. Skjer det endringer, oppstår skader også videre på boligen, bør du som selger be om oppdatert rapport.

# Norsk takst

Norsk takst er bransjeorganisasjonen for landets bygningssakkyndige og takstforetak, med om lag 1400 sertifiserte medlemmer fordelt på omtrent 1000 bedrifter. I boligomsetningen regnes takstrapportene som et helt avgjørende element i den informasjonen som gjøres tilgjengelig for kjøper. Årlig leverer medlemmene rundt 120.000 slike takster. Det gir unik oversikt over norske boliger, og bidrar til at alle oppdrag kan utføres med utgangspunkt i erfaringsbasert kvalitet.



Det stilles høye krav til utdanning, sertifisering og yrkesetikk. Norsk takst er opptatt av at boligomsetningen skal være trygg, og legger vekt på å opptre uavhengig av andre bransjeaktører. Bygningssakkyndige fakturerer sine tjenester uten hensyn til hvilken pris som oppnås, og skal heller ikke på annen måte ha noen egeninteresse knyttet til handelen.

Uavhengighet og god fagkunnskap har over tid bygget troverdighet og tillit. Både selger og kjøper skal kunne stole på bygningssakkyndiges vurderinger. For tilfeller der det likevel skulle oppstå misnøye med utført arbeid, har vi sammen med Forbrukerrådet etablert en klagenemnd.

Norsk takst har en sentral rolle i utviklingen av norske standarder, regler og profesjonsprinsipper, og representerer bransjen i alle relevante internasjonale fora. Dette sikrer at norske bygningssakkyndige tidlig kan tilpasse seg krav og bransjetrender fra utlandet, samtidig som takseringsfaget får en norsk stemme på verdensbasis. Organisasjonen bidrar i næringspolitisk sammenheng, og har vært en pådriver for å sikre at lover og regler gir trygghet for forbrukerne i boligomsetningen.

## TAKST TEAM AS

### LITT OM TAKST TEAM AS

Vi er et firma som har drevet med taksering av fast eiendom i mer enn 35 år. Rogaland fylke er vårt primærområde, men vi utfører også oppdrag i tilstøtende fylker.

Takst Team består av uavhengige, profesjonelle og faglig dyktige takstingeniører som sikrer og takserer verdier, skader og eiendom etter bransjens strenge standarder og etiske regler. Vi er sertifisert gjennom Norsk Takst, og følger deres etterutdanningsprogram.

Vi er medlem av Takstnett - Norges største totalleverandør av taksttjenester. Les mer om oss her: <https://www.takstnett.no>

Våre verdier;

Kompetent: Vi har både spiss- og breddekompetanse

Uavhengig: Vi er uavhengige og profesjonelle

Nytenkende: Vi er framoverlente og toneangivende

Våre rapporter er utarbeidet etter Norsk takst sine retningslinjer, og vi ber deg lese nøye gjennom rapporten. Har du spørsmål, eller er det noen feil som bør rettes opp, ber vi deg kontakte oss for å avklare dette.

### Rapportansvarlig

Arnt Michaelsen

Uavhengig Takstingeniør

arnt@takst-team.no

951 33 566



# Dette trenger du å vite om tilstandsrapporten



## Hva er en tilstandsrapport?

En tilstandsrapport beskriver synlige skader/avvik eller tegn på skader/avvik på boligen. Rapporten fremhever vanligvis ikke positive egenskaper ved boligen.



## Hva vurderer en bygningsakkyndig?

Den bygningsakkyndige vurderer boligen ut fra hva man kan forvente av en bygning av samme alder og type. Vurderingen gjøres som regel mot hvordan det var vanlig å bygge og regler som gjaldt da boligen ble oppført (søknadstidspunktet). Forhold som er vanlige for bygningens alder, slik som slitasje etter normal bruk regnes ikke som avvik.



## Hva inneholder tilstandsrapporten?

Den bygningsakkyndige undersøker rom og bygningsdeler slik det kommer frem av [Forskrift til avhendingsloven](#). Tilstandsrapporten inneholder bare avvik som den bygningsakkyndige kan se eller kontrollere med enkle hjelpemidler. Det gjøres ikke nærmere undersøkelser slik som åpning av vegger eller andre bygningsdeler. I vegg mot våtrom og rom under terreng kan det borres et hull for å gjøre enkle undersøkelser slik som fuktsøk.

## Når du kjøper en brukt bolig

Når du kjøper en brukt bolig, er det viktig å være oppmerksom på at dette ikke kan sammenlignes med å kjøpe en ny bolig. Måten boligen ble bygget på kan være annerledes enn i dag. Bygninger svekkes over tid, og utsettes for slitasje blant annet på grunn av bruk og vær og vind. Mange boliger fornyes helt eller delvis, noen i flere omganger, eller det oppføres tilbygg. Særlig for boliger som er pusset opp eller endret, er det viktig å merke seg at fornyelse av overflater ikke nødvendigvis betyr at bygningsdeler under er forbedret.

## Vurdering mot byggeår

Den bygningsakkyndige vil vurdere boligen mot hvordan det var vanlig å bygge og regler som gjaldt da bygningen ble oppført (søknadstidspunktet). Den bygningsakkyndige ser etter avvik som har betydning for og som reduserer boligens funksjon og verdi, og som kommer frem av Forskrift til avhendingslova.

Noen rom og bygningsdeler slik som bad og vaskerom, og forhold som gjelder sikkerhet mot brann, rekkverk og trapper osv., vil den bygningsakkyndige vurdere mot dagens regelverk. Etter dagens regelverk vil disse kunne få en tilstandsgrad 2 eller 3 uten at det nødvendigvis er krav om at avviket må utbedres.

## Tilstandsrapporten beskriver ikke hele boligen

### BYGNINGSSAKKYNDIGE SER FOR EKSEMPEL IKKE PÅ (MED MINDRE BYGNINGSDELEN ER NEVNT I RAPPORTEN)

- vanlig slitasje og normal vedlikeholdstilstand
- bagatellmessige forhold som ikke påvirker bygningens bruk eller verdi vesentlig
- etasjeskillere
- tilleggsbygg slik som garasje, bod, anneks, naust også videre
- utvendige trapper
- støttemurer
- skjulte installasjoner
- installasjoner utenfor bygningen
- full funksjonstesting av el- og VVS-installasjoner
- geologiske forhold og bygningens plassering på grunnen
- bygningens planløsning
- bygningens innredning
- løsløre slik som hvitevarer
- utendørs svømmebasseng og pumpeanlegg
- bygningens estetikk og arkitektur
- bygningens lovlighet (bortsett fra bruksendringer, brannceller og forhold som åpenbart kan påvirke helse, miljø og sikkerhet)
- fellesarealer (med mindre boligeier har vedlikeholdsplikt for fellesarealer og dette er kjent for bygningsakkyndig, eller fellesarealet har en særlig tilknytning til boligen).

© iVerdi 2023 © Norsk takst 2023

Malen til denne rapporten, inkludert standardtekstene fra Norsk takst, er vernet etter åndsverkloven og kan kun benyttes av medlemsforetakene i Norsk takst og av takstingeniører som er sertifisert i slikt foretak, samt av kunder hos iVerdi og studenter hos NEAK. For andre aktører er eksemplarframstilling av malen og standardtekster, som utskrift og annen kopiering til bruk som grunnlag for tilsvarende rapporter, bare tillatt når det er hjemlet i lov (kopiering til privat bruk, sitat o.l.) eller avtale med Norsk Takst ([Forside](#)) eller iVerdi ([Hjem-iVerdi](#)).

Utnyttelse i strid med lov eller avtale kan medføre erstatnings- og straffansvar.

# Dette trenger du å vite om tilstandsrapporten

## Tilstanden vurderes med ulike tilstandsgrader

Tilstanden gir uttrykk for en gitt forventet tilstand, blant annet vurdert ut fra alder og normal bruk. Ved Tilstandsgrad 0 (TG0) og Tilstandsgrad 1 (TG1) gir den bygningssakkyndige normalt ingen begrunnelse for valg av tilstandsgrad. Grunnen er at bygningen eller bygningsdelen da bare har normal slitasje. Ved skjulte konstruksjoner kan alder alene avgjøre tilstandsgrad. Når bygningssakkyndige anbefaler tiltak, for eksempel utbedringer, må brukeren av rapporten vurdere om tiltakene er nødvendige og lønnsomme.

Når den bygningssakkyndige velger tilstandsgrad, baseres vurderingen på faste kriterier som følger av gjeldende bransjestandard for Teknisk tilstandsanalyse ved omsetning av bolig og Forskrift til avhendingslova.

! TG 0

### TILSTANDSGRAD 0, TG0: INGEN AVVIK

Bygningsdelen skal være tilnærmet ny, ikke vise tegn på slitasje og det skal være lagt frem dokumentasjon på faglig god utførelse. Det er ingen merknader til delen.

! TG 1

### TILSTANDSGRAD 1, TG1: MINDRE AVVIK

Bygningsdelen skal bare ha normal slitasje, og straktiltak skal ikke anses som nødvendig. Graden kan også brukes når delen er ny, men der dokumentasjon på faglig god utførelse mangler.

! TG 2

### TILSTANDSGRAD 2, TG2: VESENTLIGE AVVIK OG MINDRE AVVIK SOM ETTER NS 3600 GIR TG 2

Bygningsdelen skal enten ha feil utførelse, en skade eller symptomer på skade, sterk slitasje eller nedsatt funksjon. Graden gis når bygningsdelen trenger vedlikehold eller tiltak i nær fremtid. Graden skal også brukes når delen er gammel og det er grunn til å varsle om faren for skader på grunn av alderen, eller når det er grunn til å overvåke delen spesielt på grunn av fare for større skader eller følgeskader.

Ved avvik som ikke krever umiddelbare tiltak (ingen umiddelbar kostnad) så blir TG2 markert med en lysere farge.

! TG 3

### TILSTANDSGRAD 3, TG3: STORE ELLER ALVORLIGE AVVIK

Denne tilstandsgraden brukes ved kraftige tegn på forhold som man må regne med trenger utbedring straks eller innen kort tid. Det er påvist funksjonssvikt eller sammenbrudd.

- TG IU

### IKKE UNDERSØKT/IKKE TILGJENGELIG FOR UNDERSØKELSE

Det kan være avvik/skader som ikke er avdekket.

## Hva er et anslag på utbedringskostnad?

Hva det vil koste å utbedre rom eller bygningsdeler, er et forsiktig anslag basert på nåværende kvalitet, registrert avvik og angitte tiltak i rapporten. Anslaget er gitt på generelt grunnlag og må ikke forveksles med et pristilbud fra en håndverker. Det kan foreligge avvik og tiltak som ikke kommer frem av rapporten.

Utbedringskostnad avhenger blant annet av personlige valg av og markedspris på materialer og tjenesteyter.

I rapporten skal det settes anslag for utbedringskostnad for TG3, og slikt anslag kan også gis ved TG2.



# Beskrivelse av eiendommen

Del av tomannsbolig med leilighet i 1. etasje fra 1910. Oppført med grunnmur i stein/murkonstruksjoner, yttervegger i trekonstruksjoner som utvendig er kledd med liggende trepanel, mønet tak som er tekket med betongtakstein.

Boligen framstår som i normal stand med normal elde og slitasje iht. alder.

Registrerte tilstandsmerknings er i hovedsak av normal karakter på bygninger med denne alder og vedlikehold.

## Tomannsbolig - Byggeår: 1910

### UTVENDIG

[Gå til side](#)

Taktekkingen er av betongtakstein. Taket er besiktiget fra bakkenivå. Takrenner og nedløp i plast. Veggene har tømmer- og bindingsverkskonstruksjon fra byggeår. Fasade/kledning har liggende bordkledning. Takkonstruksjonen har trekonstruksjon. Bygningen har malte trevinduer med 1- og 2-lags glass. Bygningen har teak hovedytterdør og malt ytterdør i kjeller. Felles terrasse med terrassebord i tre. Utvendig trapp i murkonstruksjon med rekkverk i tre.

### INNVENDIG

[Gå til side](#)

Innvendig er det gulv av parkett og furu. Veggene har trepanel og malte plater. Innvendige tak har malte plater og trepanel. Etasjeskiller er av trebjelkelag. Det er ikke foretatt radonmålinger, og bygget er heller ikke utført med radonsperre. Boligen har mursteinspipe og koksovn. Gulvet er av betong. Veggene har panel og betong/mur. Hulltaking er ikke foretatt, da det ikke er fysisk mulig pga. tiliggende konstruksjoner. Boligen har malt tretrapp. Innvendig har boligen malte dører.

### VÅTROM

[Gå til side](#)

### Bad/vaskerom:

Baderommet er med ukjent alder. Det foreligger ingen dokumentasjon.

Veggene har panel/tømmer. Taket har panel. Gulvet er flislagt. Rommet har elektriske varmekabler. Fall mot sluk er målt til 15 mm fra topp flis ved dørterskel til sluk under dusj. Det er plastsluk, og smøremembran med ukjent utførelse.

Rommet har innredning med nedfelt servant, toalett, dusjkabinett og opplegg for vaskemaskin. Det er elektrisk styrt vifte.

Fuktmåling er foretatt uten å påvise unormale forhold. Fuktmåling er foretatt i kjeller og baderom. Fuktkvotemåling (vekt%) i konstruksjonen ble målt til 15 %.

### KJØKKEN

[Gå til side](#)

Kjøkkenet har innredning med glatte fronter. Benkeplaten er av heltre og stålbeslag. Det er kjøleskuffer, oppvaskmaskin, platetopp og stekeovn. Det er kjøkkenventilator med avtrekk ut.

### TEKNISKE INSTALLASJONER

[Gå til side](#)

Innvendige vannledninger er av kobber. Det er avløpsrør av støpejern og plast. Boligen har naturlig ventilasjon. Varmtvannstanken er på ca. 120 liter. Elektrisk anlegg med automatsikringer. Brannslukningsapparat og røykvarslar.

### TOMTEFORHOLD

[Gå til side](#)

Det er ukjent byggegrunn. Dreneringen er fra 1910. Bygningen har grunnmur med stein- og murkonstruksjoner. Forstøtningsmurer er av betong. Opparbeidet terreng rundt boligen. Utvendige avløpsrør er av støpejern. Det er offentlig vann og avløp via private stikkledninger. Utvendige vannledninger er av ukjent type.

### Arealer

[Gå til side](#)

### Forutsetninger og vedlegg

[Gå til side](#)

### Lovlighet

[Gå til side](#)

### Tomannsbolig

- Det foreligger ikke tegninger

Det er ikke tegninger av bygningen utenom seksjoneringstegninger og eldre fasadetegninger.

# Sammendrag av boligens tilstand

## Fordeling av tilstandsgrader

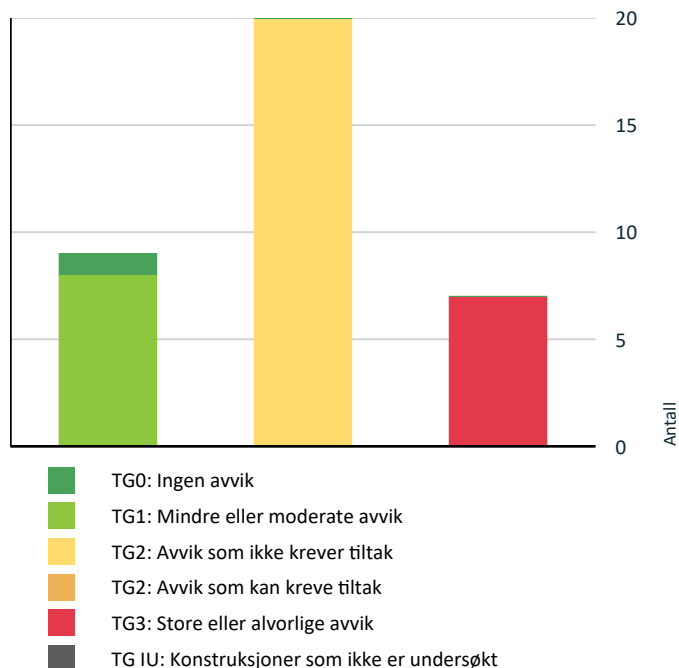

Vil du vite mer om tilstandsgrader? Se side 4.

## Anslag på utbedringskostnad

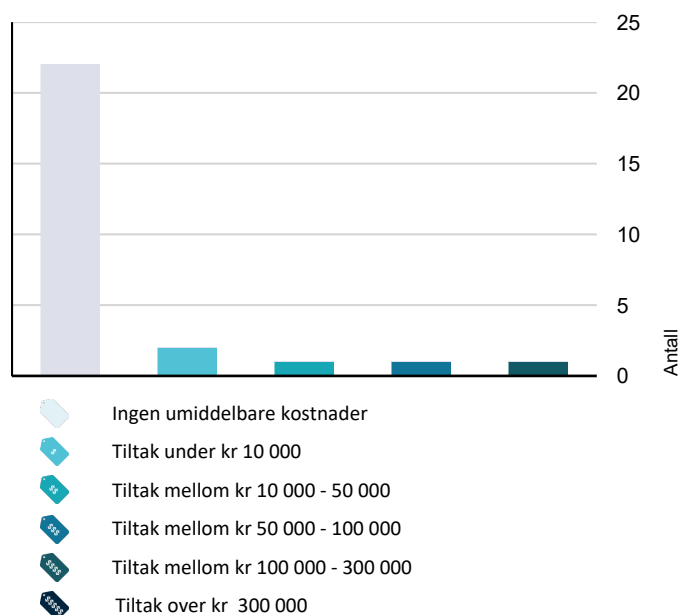

Hva er anslag på utbedringskostnad? Se side 4.

## Oppsummering av avvik

Vil du vite mer? Se på rommet eller bygningsdelen senere i rapporten.

### Tomannsbolig

#### ! TG 3 STORE ELLER ALVORLIGE AVVIK

- ! Utvendig > Vinduer - 2 [Gå til side](#)
- ! Utvendig > Utvendige trapper - 2 [Gå til side](#)
- ! Innvendig > Etasjeskille/gulv mot grunn [Gå til side](#)
- ! Innvendig > Pipe og ildsted [Gå til side](#)
- ! Innvendig > Rom Under Terreng [Gå til side](#)
- ! Våtrom > 1. etasje > Bad/vaskerom > Overflater Gulv [Gå til side](#)
- ! Våtrom > 1. etasje > Bad/vaskerom > Sluk, membran og tettesjikt [Gå til side](#)

#### ! TG 2 AVVIK SOM IKKE KREVER UMIDDELBARE TILTAK

- ! Utvendig > Nedløp og beslag [Gå til side](#)
- ! Utvendig > Veggkonstruksjon [Gå til side](#)
- ! Utvendig > Takkonstruksjon/Loft [Gå til side](#)
- ! Utvendig > Vinduer [Gå til side](#)
- ! Utvendig > Dører [Gå til side](#)
- ! Utvendig > Utvendige trapper [Gå til side](#)
- ! Innvendig > Radon [Gå til side](#)
- ! Innvendig > Innvendige trapper [Gå til side](#)
- ! Innvendig > Innvendige dører [Gå til side](#)
- ! Våtrom > 1. etasje > Bad/vaskerom > Overflater vegger og himling [Gå til side](#)
- ! Våtrom > 1. etasje > Bad/vaskerom > Sanitærutstyr og innredning [Gå til side](#)

# Sammendrag av boligens tilstand

---

! **Kjøkken > 1. etasje > Kjøkken > Overflater og innredning** [Gå til side](#)

---

! **Tekniske installasjoner > Vannledninger** [Gå til side](#)

---

! **Tekniske installasjoner > Avløpsrør** [Gå til side](#)

---

! **Tekniske installasjoner > Varmtvannstank** [Gå til side](#)

---

! **Tomteforhold > Drenering** [Gå til side](#)

---

! **Tomteforhold > Grunnmur og fundamenter** [Gå til side](#)

---

! **Tomteforhold > Forstøtningsmurer** [Gå til side](#)

---

! **Tomteforhold > Terrengforhold** [Gå til side](#)

---

! **Tomteforhold > Utvendige vann- og avløpsledninger** [Gå til side](#)

---

# Tilstandsrapport

## TOMANNSBOLIG



**Byggeår**  
1910

**Kommentar**  
Hentet fra Ambita.no

**Anvendelse**  
Helårsbolig.

**Standard**  
Normal standard på bygget ut ifra alder/konstruksjon - jamfør beskrivelse under konstruksjoner.

**Vedlikehold**  
Bygget er jevnlig vedlikeholdt.

## UTVENDIG

### TG 1 Takteking

*Punktet må sees i sammenheng med Takkonstruksjon/Loft*

Taktekkingen er av betongtakstein. Taket er besiktiget fra bakkenivå. Taktekking på tilbygg med bad er skiftet i 2024.

### TG 2 Nedløp og beslag

Takrenner og nedløp i plast.

**Vurdering av avvik:**

- Det mangler snøfangere på hele eller deler av taket, men det var ikke krav om dette på byggemeldingstidspunktet.
- Det mangler tilfredsstillende adkomst til pipe for feier.

**Konsekvens/tiltak**

- Det er ikke krav om utbedring opp til dagens krav.
- Stigetrinn og plattform for feier må monteres.

**Kostnadsestimat: Ingen umiddelbar kostnad**

### TG 2 Veggkonstruksjon

Veggene har tømmer- og bindingsverkskonstruksjon fra byggeår. Fasade/kledning har liggende bordkledning. Deler av utvendig bordkledning er skiftet.

**Vurdering av avvik:**

- Det er ingen eller liten lufting i nedre kant av kledning mot grunnmur.
- Det er påvist spredte råteskader i bordkledningen.

Det er glipe mellom vannbord og bordkledning over og under vindu. Overganger er utsatt for fukt.

**Konsekvens/tiltak**

- Råteskadet trekledning må skiftes ut.
- Lokal utbedring må utføres.
- Det bør foretas tiltak for å bedre lufting av kledningen.

**Kostnadsestimat: Ingen umiddelbar kostnad**



Glippe mellom vannbord og bordkledning over vindu.

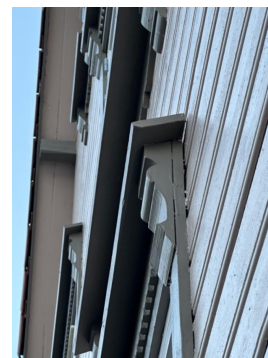

Glippe mellom vannbord og bordkledning under vindu.

### TG 2 Takkonstruksjon/Loft

*Punktet må sees i sammenheng med Taktekking*

Takkonstruksjonen har trekonstruksjon. Takkonstruksjon grenser til annen seksjon og har ikke tilkomst.

**Vurdering av avvik:**

# Tilstandsrapport

- Yttertaket har nedbøying.

## Konsekvens/tiltak

- Det er ikke behov for utbedringstiltak.

**Kostnadsestimat: Ingen umiddelbar kostnad**



## TG 2 Vinduer

Bygningen har malte trevinduer med 2-lags glass. Vinduer har varierende alder.

### Vurdering av avvik:

- Det er påvist noen glassruter som er punktert eller sprukne.
- Karmene i vinduer er slitte og det er sprekker i trevirket.

### Konsekvens/tiltak

- Det må påregnes noe vedlikehold og at enkelte vinduer må skiftes ut.
- Vinduer med punkterte/sprukne glass må påregnes skiftes ut, enten hele vinduet eller kun selve glassene.

**Kostnadsestimat: Ingen umiddelbar kostnad**

## TG 3 Vinduer - 2

Trevinduer mot Niels Juels gate i 1. etasje og vindu i kjeller har 1-lags glass.

### Vurdering av avvik:

- Det er påvist vinduer med fukt/råteskader.

Glassrute på et vindu i kjeller er tettet med plate.

### Konsekvens/tiltak

- Vinduer med råteskader må erstattes med nye.

**Kostnadsestimat: 10 000 - 50 000**



## TG 2 Dører

Bygningen har teak hovedytterdør og malt ytterdør i kjeller.

### Vurdering av avvik:

- Det er påvist utetthet/åpning mellom dørblad og dørkarm. Dvs. at kald trekk kan oppstå.

### Konsekvens/tiltak

- Dører må justeres.

**Kostnadsestimat: Ingen umiddelbar kostnad**

## TG 1 Balkonger, terrasser og rom under balkonger

Felles terrasse med terrassebord i tre.

## TG 2 Utvendige trapper

Utvendig trapp i murkonstruksjon med rekkverk i tre.

### Vurdering av avvik:

- Rekkverkshøyder er under dagens forskriftskrav til rekkverk i trapper.
- Det er påvist andre avvik:

Det er påvist avskalling i mur og synlig armering pga. korrosjon på armering.

### Konsekvens/tiltak

- Det må foretas tiltak for å lukke avviket.

**Kostnadsestimat: Ingen umiddelbar kostnad**

# Tilstandsrapport



## TG 3 Utvendige trapper - 2

Utvendig trapp til kjeller i betong.

### Vurdering av avvik:

- Det er ikke montert rekkverk.

### Konsekvens/tiltak

- Rekkverk må monteres for å lukke avviket.

**Kostnadsestimat: Under 10 000**



## INNVENDIG

## TG 1 Overflater

Innvendig er det gulv av parkett og furu. Veggene har trepanel og malte plater. Innvendige tak har malte plater og trepanel.

## TG 3 Etasjeskille/gulv mot grunn

Etasjeskiller er av trebjelkelag.

### Vurdering av avvik:

- Målt høydeforskjell på over 20 mm innenfor en lengde på 2 meter. Tilstandsgrad 3 gis med bakgrunn i standardens krav til godkjente måleavvik.
- Målt høydeforskjell på over 30 mm gjennom hele rommet. Tilstandsgrad 3 gis med bakgrunn i standardens krav til godkjente måleavvik.

Det er målt en høydeforskjell gjennom rom på ca. 65 mm og 35 mm innenfor en lengde på 2 meter.

Det er i underkant av badrom åpent opp mot isolasjon.

### Konsekvens/tiltak

- For å få tilstandsgrad 0 eller 1 må høydeforskjeller rettes opp. Ytterligere undersøkelser må foretas for å få kartlagt omfanget for utbedring.

Overganger mot åpen isolasjon anbefales tildekket.

**Kostnadsestimat: Ingen umiddelbar kostnad**

## TG 2 Radon

Det er ikke foretatt radonmålinger, og bygget er heller ikke utført med radonsperre.

### Vurdering av avvik:

- Det er ikke foretatt radonmålinger, og bygget er heller ikke utført med radonsperre.

### Konsekvens/tiltak

- Det bør gjennomføres radonmålinger.

**Kostnadsestimat: Ingen umiddelbar kostnad**

## TG 3 Pipe og ildsted

Boligen har mursteinspipe og koksovn.

### Vurdering av avvik:

- Det er påvist sprekker og/eller riss i pipe.
- Pipevanger er ikke synlige.

### Konsekvens/tiltak

- Det må foretas lokal utbedring.
- Pipevanger må gjøres tilgjengelig.

**Kostnadsestimat: Under 10 000**



## TG 3 Rom Under Terreng

*Punktet må sees i sammenheng med 'Drenering'*

Gulvet er av betong. Veggene har panel og betong/mur. Hulltaking er ikke foretatt, da det ikke er fysisk mulig pga. tilliggende konstruksjoner.

### Vurdering av avvik:

- Det er påvist indikasjoner på noe fuktgjennomtrenging inn i kjellermur.

# Tilstandsrapport

- Det er påvist synlige fukt/råteskader i treverk i underetg./kjeller, hulltaking er derfor ikke nødvendig
- Det er påvist andre avvik:

Det er i underkant av baderom påvist skader og fukt, samt noe ufagmessig konstruksjon.

Det har vært utført tiltak med tetting etter tidligere tilfeller av gnagere. Se beskrivelse i egenerklæring.

Det er flygehull etter treskadeinsekter/borebiller i trevirket. Trevirket anbefales behandlet med egnet middel.

## Konsekvens/tiltak

- Andre tiltak:
- Det må foretas tiltak for å utbedre årsak til fukt-/råteskadene samt utbedre råteskadene

Ytterligere kontroll og eventuell utbedring av konstruksjon i underkant av baderom anbefales.

Treverk med flygehull anbefales behandlet.

**Kostnadsestimat: 50 000 - 100 000**



## ! TG 2 Innvendige trapper

Boligen har malt tretrapp.

## Vurdering av avvik:

- Det mangler håndløper på vegg i trappeløpet.

## Konsekvens/tiltak

- Håndløper bør monteres, men det var ikke krav på byggetidspunktet.

**Kostnadsestimat: Ingen umiddelbar kostnad**

## ! TG 2 Innvendige dører

Innvendig har boligen malte dører.

## Vurdering av avvik:

- Det er påvist avvik som tilsier at det bør foretas tiltak på enkelte dører. Enkelte dører tar i karm når de åpnes/lukkes.

## Konsekvens/tiltak

- Enkelte dører må justeres.

**Kostnadsestimat: Ingen umiddelbar kostnad**

## VÅTROM

### 1. ETASJE > BAD/VASKEROM

#### Generell

Baderommet har ukjent alder. Det foreligger ingen dokumentasjon.



### 1. ETASJE > BAD/VASKEROM

## ! TG 2 Overflater vegger og himling

Veggene har panel/tømmer. Taket har panel.

## Vurdering av avvik:

- Det er uegnede materialer i våtsoner

Det er panel og tømmer i våtsoner uten membran/tettesjikt.

## Konsekvens/tiltak

- Membran/tettesjikt må legges.

**Kostnadsestimat: Ingen umiddelbar kostnad**

### 1. ETASJE > BAD/VASKEROM

# Tilstandsrapport

## TG 3 Overflater Gulv

Gulvet er flislagt. Rommet har elektriske varmekabler. Fall mot sluk er målt til 15 mm fra topp flis ved dørterskel til sluk under dusj.

### Vurdering av avvik:

- Det er påvist avvik i fallforhold til sluk i forhold til krav i forskrift på byggetidspunktet.
- Målinger viser at det ikke er fall til sluk (motfall).

### Konsekvens/tiltak

- Våtrommet fungerer med dette avviket.

**Kostnadsestimat: Ingen umiddelbar kostnad**

## 1. ETASJE > BAD/VASKEROM

## TG 3 Sluk, membran og tettesjikt

Det er plastsluk, og smøremembran med ukjent utførelse.

### Vurdering av avvik:

- Mer enn halvparten av forventet brukstid er passert på membranløsningen.
- Det er ikke tilfredsstillende membran/tettesjikt på våtrommet.

Det er kun etablert membran på gulv med oppbrett/sokkelflis.

### Konsekvens/tiltak

- Det må etableres tilfredsstillende tettesjikt/membran på våtrommet.

**Kostnadsestimat: 100 000 - 300 000**



## 1. ETASJE > BAD/VASKEROM

## TG 2 Sanitærutstyr og innredning

Rommet har innredning med nedfelt servant, toalett, dusjkabinett og opplegg for vaskemaskin. Dusjkabinett er fra 2024.

### Vurdering av avvik:

- Det er påvist andre avvik:

Plate med vask på innredning er løs.

### Konsekvens/tiltak

- Det er ikke behov for utbedringstiltak.

Plate anbefales festet.

**Kostnadsestimat: Ingen umiddelbar kostnad**

## 1. ETASJE > BAD/VASKEROM

## TG 1 Ventilasjon

Det er elektrisk styrt vifte.

## 1. ETASJE > BAD/VASKEROM

## TG 1 Tilliggende konstruksjoner våtrom

Fuktmåling er foretatt uten å påvise unormale forhold. Fuktmåling er foretatt i kjeller og baderom. Fuktkvotemåling (vekt%) i konstruksjonen ble målt til 15 %.



## KJØKKEN

## 1. ETASJE > KJØKKEN

# Tilstandsrapport

## TG 2 Overflater og innredning

Kjøkkenet har innredning med glatte fronter. Benkeplaten er av heltre og stålbeslag. Det er kjøleskuffer, oppvaskmaskin, platetopp og stekeovn.

Deler av innredningen er fra 2019.

### Vurdering av avvik:

- Det er påvist andre avvik:

Innredning har ulik alder og fremstår med normal elde og slitasje iht. alder. Noe skader i plast i en kjøleskuff.

### Konsekvens/tiltak

- Det er ikke behov for utbedringstiltak.

**Kostnadsestimat: Ingen umiddelbar kostnad**



## 1. ETASJE > KJØKKEN

## TG 1 Avtrekk

Det er kjøkkenventilator med avtrekk ut.

## TEKNISKE INSTALLASJONER

## TG 2 Vannledninger

Innvendige vannledninger er av kobber.

### Vurdering av avvik:

- Mer enn halvparten av forventet brukstid er passert på innvendige vannledninger.

### Konsekvens/tiltak

- Det er ikke behov for utbedringstiltak siden anlegget fungerer i dag, men ut ifra alder kan skader plutselig oppstå på eldre anlegg.

**Kostnadsestimat: Ingen umiddelbar kostnad**

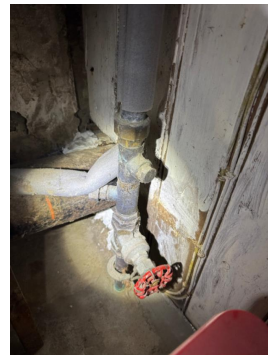

## TG 2 Avløpsrør

Det er avløpsrør av støpejern og plast.

### Vurdering av avvik:

- Mer enn halvparten av forventet brukstid er passert på innvendige avløpsledninger.

### Konsekvens/tiltak

- Det er ikke behov for utbedringstiltak siden anlegget fungerer i dag, men ut ifra alder kan skader plutselig oppstå på eldre anlegg.

**Kostnadsestimat: Ingen umiddelbar kostnad**

## TG 1 Ventilasjon

Boligen har naturlig ventilasjon.

## TG 2 Varmtvannstank

Varmtvannstanken er på ca. 120 liter.

**Årstall:** 2000      **Kilde:** Produksjonsår på produkt

### Vurdering av avvik:

- Det er ikke påvist tilfredsstillende avrenning eller annen kompenserende løsning fra varmtvannstank.
- Det er ikke påvist tilfredsstillende el-tilkobling av varmtvannstank iht. gjeldende forskrift.
- Det er påvist at varmtvannstank er over 20 år

### Konsekvens/tiltak

- Det bør etableres tilfredsstillende el-tilkobling etter gjeldende forskrift.
- Det bør etableres tilfredsstillende avrenning eller lekkasjesikring ved varmtvannstank.

**Kostnadsestimat: Ingen umiddelbar kostnad**

# Tilstandsrapport



## ! TG 1 Elektrisk anlegg

*Dette er en forenklet kontroll begrenset til de spørsmål og undersøkelser som forskrift til avhendingslova (tryggere bolighandel) § 2-18 inneholder. Dette kan ikke sammenlignes med en kontroll utført av offentlig myndighet (Det lokale eltilsyn) eller registrert elektrovirksomhet, og en bygningssakkyndig har verken kompetanse eller lov til å foreta en slik kontroll.*

*Tilstandsgraden er vurdert ut fra den forenklete og begrensede kontrollen som forskriften inneholder. El-anlegget kan ha feil og mangler som en slik forenklet undersøkelse ikke vil avdekke. Vær derfor oppmerksom på denne risikoen, og søk videre veiledning eller få en fullstendig kontroll utført av registrert elektrovirksomhet.*

Elektrisk anlegg med automatsikringer.

1. Foreligger det eltilsynsrapport de siste 5 år, og det er ikke foretatt arbeid på anlegget etter denne, utenom retting av eventuelle avvik i eltilsynsrapport (dvs en el-tilsynsrapport uten avvik)?  
**Nei**

### Spørsmål til eier

2. Når ble det elektriske anlegget installert eller sist gang totalt rehabilitert (årstall)? Med totalt rehabilitert menes fullstendig utskiftet anlegg fra inntakssikring og videre.  
**0 Ukjent alder. Se egenerklæring for detaljer.**
3. Er alle elektriske arbeider/anlegg i boligen utført av en registrert elektroinstallasjonsvirksomhet?  
**Ja**
4. Er det elektriske anlegget utført eller er det foretatt tilleggsarbeider på det elektriske anlegget etter 1.1.1999?  
**Ja Det er fremlagt samsvarserklæringer på arbeider som er blitt utført i nåværende eiers tid.**  
Eksisterer det samsvarserklæring?  
**Ja**
5. Foreligger det kontrollrapport fra offentlig myndighet – Det Lokale Eltilsyn (DLE) eller eventuelt andre tilsvarende kontrollinstanser med avvik som ikke er utbedret eller kontrollen er over 5 år?  
**Nei**
6. Forekommer det ofte at sikringene løses ut?  
**Nei**
7. Har det vært brann, branntilløp eller varmgang (for eksempel termiske skader på deksler, kontaktpunkter eller lignende) i boligens elektriske anlegg?  
**Ja Varmgang på en sikring er utbedret av elektriker.**

## Generelt om anlegget

8. Er det tegn til at det har vært termiske skader (tegn på varmgang) på kabler, brytere, downlights, stikkontakter og elektrisk utstyr? Sjekk samtidig tilstanden på elektrisk tilkobling av varmtvannsbereider, jamfør eget punkt under varmtvannstank  
**Nei**
9. Er der synlig defekter på kabler eller er disse ikke tilstrekkelig festet?  
**Nei**

## Inntak og sikringskap

10. Er det tegn på at kabelinnføringer og hull i inntak og sikringskap ikke er tette, så langt dette er mulig å sjekke uten å fjerne kapslinger?  
**Nei**
11. Finnes det kursfortegnelse, og er den i samsvar med antall sikringer?  
**Ja**
12. Foreta en helhetsvurdering av det elektriske anlegget, dets alder, allmenne tilstand og fare for liv og helse. Bør det elektriske anlegget ha en utvidet el-kontroll?  
**Nei**



## ! TG 0 Branntekniske forhold

*Dette er en forenklet kontroll begrenset til de spørsmål som fremkommer under. Tilstandsgraden er basert på retningslinjer til disse spørsmålene i bransjestandarden NS3600. Dette kan ikke sammenlignes med en fullstendig kontroll av branntekniske forhold av offentlig myndighet, eller en vurdering av boligens branntekniske forhold eller prosjektering fra en rådgiver med spesialkompetanse. En bygningssakkyndig har verken kompetanse til å gi slik veiledning eller lov til å foreta en slik kontroll.*

*Tilstandsgraden er vurdert ut fra den forenklete og begrensede kontrollen. Det kan være feil og mangler om branntekniske forhold som en slik forenklet undersøkelse ikke vil avdekke. Vær derfor oppmerksom på denne risikoen, og søk videre veiledning eller rådgivning.*

Branntilslukningsapparat og røykvarsler.

1. Er det mangler for brannslukningsutstyr i boligen iht. forskriftskrav på søknadstidspunktet, men minst Byggeforskrift 1985?  
**Nei**
2. Er det skader på brannslukningsutstyr eller er apparatet eldre enn 10 år?  
**Nei**

# Tilstandsrapport

3. Er det mangler på røykvarsler i boligen iht. forskriftskrav på søknadstidspunktet, men minst Byggeforskrift 1985?

**Nei**

4. Er det skader på røykvarslere?

**Nei**

## TOMTEFORHOLD

### Byggegrunn

Det er ukjent byggegrunn.

### ! TG 2 Drenering

*Punktet må sees i sammenheng 'Rom under terreng'*

Dreneringen er fra 1910.

#### Vurdering av avvik:

- Det mangler, eller på grunn av alder er det sannsynlig at det mangler, utvendig fuktsikring av grunnmuren ved kjeller/underetasje.
- Mer enn halvparten av forventet levetid på drenering er overskredet.

#### Konsekvens/tiltak

- Overvåk tilstanden jevnlig. For å få tilstandsgrad 0 eller 1 må dreneringen skiftes ut, men tidspunktet for når dette er nødvendig er vanskelig å si noe om. Bruken av underetg/kjeller vil og være avgjørende.

**Kostnadsestimat: Ingen umiddelbar kostnad**

### ! TG 2 Grunnmur og fundamenter

Bygningen har grunnmur med stein- og murkonstruksjoner.

#### Vurdering av avvik:

- Grunnmuren har sprekkdannelser.

#### Konsekvens/tiltak

- Lokal utbedring må utføres.

**Kostnadsestimat: Ingen umiddelbar kostnad**

### ! TG 2 Forstøtningsmurer

Forstøtningsmurer er av betong.

#### Vurdering av avvik:

- Det er påvist andre avvik:

Tregjerde har råteskader.

#### Konsekvens/tiltak

- Det må foretas tiltak for å lukke avviket.

**Kostnadsestimat: Ingen umiddelbar kostnad**

### ! TG 2 Terrengforhold

Opparbeidet terreng rundt boligen.

#### Vurdering av avvik:

- Det er påvist dårlig fall eller flatt terreng inn mot grunnmur og dermed muligheter for større vannansamlinger.

#### Konsekvens/tiltak

- Det er ikke behov for utbedringstiltak.

**Kostnadsestimat: Ingen umiddelbar kostnad**

### ! TG 2 Utvendige vann- og avløpsledninger

Utvendige avløpsrør er av støpejern. Det er offentlig vann og avløp via private stikkledninger. Utvendige vannledninger er av ukjent type.

#### Vurdering av avvik:

- Mer enn halvparten av forventet brukstid er passert på utvendige avløpsledninger.
- Mer enn halvparten av forventet brukstid er passert på utvendige vannledninger.

#### Konsekvens/tiltak

- Det er ikke behov for utbedringstiltak siden anlegget fungerer i dag, men ut ifra alder kan skader plutselig oppstå på eldre anlegg.

**Kostnadsestimat: Ingen umiddelbar kostnad**

# Arealer, byggetegninger og brannceller

Standard gjeldende fra 01.01.2024

Arealmålinger og arealoppsett er basert på Norsk standard 3940:2023 Areal- og volum-beregninger av bygninger. Arealet gjelder for tidspunktet da boligen ble målt

## Hva er måleverdig areal?

Arealet i rommet må ha minst 1,90 m fri høyde over gulvet og minst bredde på 0,60 m. Et loft med skråtak vil for eksempel bare få registrert målbart areal der høyden er minst 1,90 m og bredden minst 0,60 m. Rommet må ha dør eller luke, og gangbart gulv.

## Hva er bruksareal?

$$\text{BRA} = \text{BRA-i} + \text{BRA-e} + \text{BRA-b}$$

Bruksarealet for bygningen er bruttoarealet minus arealet som opptas av yttervegger.

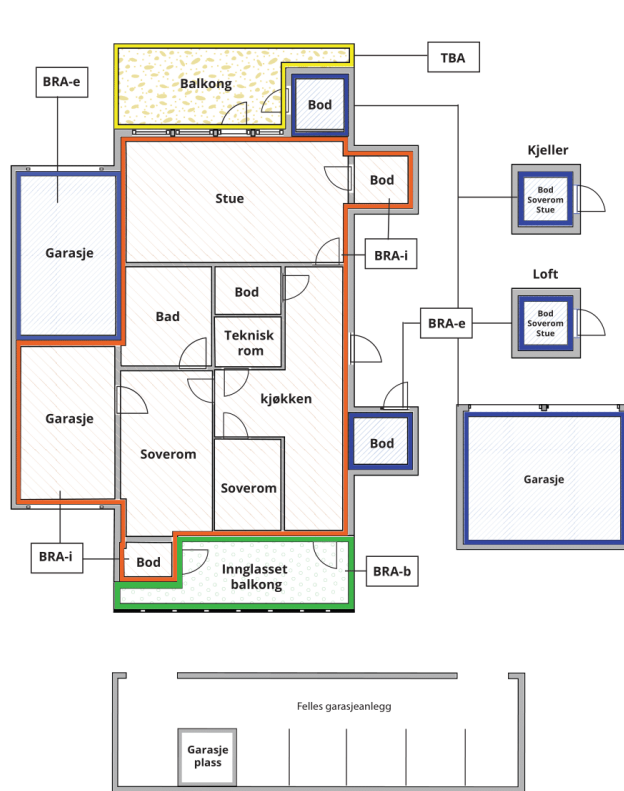

Carport og/eller garasjeplass i felles garasjeanlegg er ikke måleverdig areal

Internt bruksareal (BRA-i)	Arealet innenfor boenheten(e)
Ekstern bruksareal (BRA-e)	Arealet av alle rom utenfor boenheten(e) og som tilhører denne, slik som for eksempel bod
Innglasset balkong mv (BRA-b)	Arealet av innglasset balkong, veranda eller altan når denne er tilknyttet boenheten(e)
Terrasse- og balkongareal (TBA)	Arealet av terrasser, åpne balkonger og åpen altan tilknyttet boenheten(e)

Gulvareal (GUA)

Er sum av BRA (bruksareal) og ALH (areal med lav takhøyde).

Areal med lav takhøyde (ALH) er ikke måleverdig areal, som skyldes skråtak og lav himlingshøyde.

GUA kan opplyses i markedsføring der det er aktuelt for den konkrete boligen og kun sammen med BRA-i, for eksempel der gulvflaten har en verdi og har funksjon ved møblering og bruk av rommene. Ikke innredet areal som kaldloft, måles og oppgis normalt ikke.

## Arealet kan ikke alltid fastsettes nøyaktig

Areal kan være komplisert eller umulig å måle opp nøyaktig fordi det er vanskelig å fastslå tykkelsen på innervegger, skjevheter i og utforming av bygningskonstruksjoner som karnapp, buer og vinkler som ikke er rette, åpne rom over flere etasjer og så videre.

Eiendommens markedsverdi kan ikke baseres på en matematisk beregning basert på antall kvadratmeter opplyst i rapporten. Opplysninger om areal kan altså ikke alene benyttes for å beregne eiendommens verdi.

## Den bygningsfaglige kan avdekke eventuelle bruksendringer og avvik i branncelleinndeling

Den bygningsfaglige ser på byggetegninger hvis de er tilgjengelige og dette er en del av oppdraget, og vurderer bruken av boligen opp mot tegningene. Hvis den bygningsfaglige avdekker at en bolig ikke ser ut til å være delt opp i brannceller etter kravene i byggeteknisk forskrift på befaringstidspunktet, skal det opplyses om dette.

Reglene om bruksendring og brannceller kan være kompliserte. Søk videre faglige råd om rapporten ikke gir deg svar. Den bygningsfaglige kan ikke vurdere og svare på alle spørsmål, og kan heller ikke vite om kommunen kan gi unntak for kravene som gjelder. [Vil du vite mer?](#)

## Om brannceller

En branncelle er hele eller avgrensede deler av en bygning hvor en brann fritt kan utvikle seg uten at den kan spre seg til andre bygninger eller andre deler av bygningen i løpet av en fastsatt tid.

## Om bruksendring

Bruksendring er å endre bruken av et rom fra en tillatt bruk til en annen. Dette kan kreve søknad og tillatelse, for eksempel hvis du endrer et rom fra bod til soverom eller arbeidsrom, eller hvis du endrer en bolig til to separate boliger.

Rom for varig opphold har krav til takhøyde, romstørrelse, rømningsvei og lysforhold som må være oppfylt. Du kan søke kommunen om unntak for kravene, men kan ikke regne med å få unntak for krav som går på helse og sikkerhet, for eksempel krav til rømningsvei.

Bruksendring som krever godkjenning, og som ikke er søkt bruksendret, er ulovlig. Kommunen kan etter plan- og bygningsloven kapittel 32 forfølge overtredelser. Kommunen kan pålegge deg å avslutte den ulovlige bruken, eventuelt å rette eller tilbakeføre rommet til godkjent bruk.

# Arealer

## Tomannsbolig

### Ny arealstandard

Etasje	Bruksareal BRA m <sup>2</sup>			SUM	Terrasse- og balkongareal (TBA)	Ikke måleverdig areal (ALH)	Gulvareal (GUA)
	Internt bruksareal (BRA-i)	Eksternt bruksareal (BRA-e)	Innglasset balkong (BRA-b)				
1. etasje	54			54		1	55
Kjeller		2		2		12	14
<b>SUM</b>	<b>54</b>	<b>2</b>				<b>13</b>	<b>69</b>
<b>SUM BRA</b>	<b>56</b>						

### Romfordeling

Etasje	Internt bruksareal (BRA-i)	Eksternt bruksareal (BRA-e)	Innglasset balkong (BRA-b)
1. etasje	Entré , Soverom , Soverom 2, Kjøkken , Bad/vaskerom , Stue , Bod		
Kjeller		Bod	

### Kommentar

Takhøyde i kjeller er varierende (ca. 1,88-1,93 meter) og det er skjønnsmessig vurdert at 2 m<sup>2</sup> av bodareal har målbart areal. (Gulvareal i bod er 14 m<sup>2</sup>).

## Lovlighet

### Byggetegninger

Det foreligger ikke tegninger

*Kommentar:* Det er ikke tegninger av bygningen utenom seksjoneringstegninger og eldre fasadetegninger.

### Brannceller

Er det påvist synlige tegn på avvik i branncelleinndeling ut ifra dagens byggt teknisk forskrift?

Ja  Nei

*Kommentar:* Avvik på branncelleinndeling fra dagens Bygningslov og teknisk forskrift.

### Nyere håndverkstjenester

Er det ifølge eier utført håndverkstjenester på boligen siste 5 år?

Ja  Nei

*Kommentar:* Se egenerklæring.

### Krav for rom til varig opphold

Er det påvist avvik i forhold til rømningsvei, dagslysflate eller takhøyde?

Ja  Nei

*Kommentar:* Takhøyden i kjelleren er under 2 meter. Takhøyde på badet er 2,19 m. Rømningsveier via vinduer tilfredsstillende ikke dagens krav i gjeldende byggt teknisk forskrift.

## Total fordeling mellom P-ROM og S-ROM

Tabellen under viser fordelingen av P-ROM og S-ROM etter veiledningen til NS 3940: 2012. Dette er til informasjon og til sammenligning. Tallene er omtrentlige, kan avvike fra faktiske målinger og er ikke juridisk bindende

	P-ROM( m2)	S-ROM( m2)
Tomannsbolig	53	1

#### Kommentar

Tomannsbolig

Takhøyde i kjeller er varierende og det er skjønnsmessig vurdert at 2 m2 av bodareal har målbart areal.

## Befarings - og eiendomsopplysninger

### Befaring

Dato	Til stede	Rolle
18.10.2024	Arnt Michaelsen	Takstingeniør
	Maria Toresen	Kunde

### Matrikkeldata

Kommune	gnr.	bnr.	fnr.	snr.	Areal	Kilde	Eieforhold
1103 STAVANGER	58	955		1	0 m <sup>2</sup>	IKKE OPPGITT (Ambita)	Eiet

#### Adresse

Niels Juels gate 95

#### Hjemmelshaver

Toresen Maria

### Eiendomsopplysninger

#### Beliggenhet

Boligen ligger på Vestre Platå i Stavanger kommune.

### Siste hjemmelsovergang

#### År

2013

# Kilder og vedlegg

## Dokumenter

Beskrivelse	Dato	Kommentar	Status	Sider	Vedlagt
Egenerklæring	16.10.2024		Gjennomgått	4	Nei
Tegninger		Tegning seksjonering 3.7.2001 Tegning fasader med ulik alder.	Gjennomgått		Nei

# Tilstandsrapportens avgrensninger

## STRUKTUR • REFERANSENIVÅ • TILSTANDSGRADER

- Rapporten er basert på innholds krav i Forskrift til avhendingslova (tryggere bolighandel). Formålet er å gi en tilstandsanalyse til bruk for den som bestiller og/eller i et salg til forbruker, og ikke for andre tredjeparter. Rapportens omfang, struktur, metode og begrepsbruk følger i hovedsak Norsk Standard NS 3600:2018 (Teknisk tilstandsanalyse ved omsetning av bolig), samt Takstbransjens retningslinjer ved tilstandsrapportering for boliger og Takstbransjens retningslinjer for arealmåling.
- Tilbakeholdt eller uriktig informasjon som har betydning for vurderingen, er ikke bygningssakkyndiges ansvar. Rapporten beskriver avvik, altså en tilstand som er dårligere enn referansenivået. Rapporten framhever normalt ikke positive sider ved boligen ut over det som fremgår av tilstandsgradene.
- Tilstanden angis i rapporten og gir uttrykk for en gitt forventet tilstand blant annet vurdert ut fra alder og normal bruk slik:

i) **Tilstandsgrad 0, TG0:** Ingen avvik eller skader. I tillegg må bygningsdelen være tilnærmet ny, mindre enn 5 år, og det foreligger dokumentasjon på faglig god utførelse.

ii) **Tilstandsgrad 1, TG1:** Mindre avvik. Normal slitasje. Strakstiltak ikke nødvendig. TG1 kan gis når bygningsdelen er tilnærmet ny og det ikke foreligger dokumentasjon på faglig god utførelse.

iii) **Tilstandsgrad 2, TG2:** Vesentlige avvik, og mindre avvik som etter NS 3600 gir TG 2, men som ikke nødvendigvis krever umiddelbare tiltak. I denne rapporten kan TG2 i Rapportsammendrag være inndelt i TG2 som krever tiltak og de som ikke krever umiddelbare tiltak. Konstruksjonen har normalt enten feil utførelse, en skade eller symptomer på skade, sterk slitasje eller nedsatt funksjon. Vedlikehold eller tiltak trengs i nær fremtid, det er grunn til å varsle fare for skader på grunn av alder eller overvåke spesielt på grunn av fare for større skade eller følgeskade. For skjulte konstruksjoner vil alder i seg selv være et symptom som kan gi TG2. For synlige konstruksjoner kan alder sammen med andre symptomer og momenter gi TG2. Avvik under TG2 kan gis sjablongmessig anslag.

iv) **Tilstandsgrad 3, TG3:** Store eller alvorlige avvik. Kraftige symptomer på forhold som man må regne med trenger utbedring straks eller innen kort tid. Påvist funksjonssvikt eller sammenbrudd. Avvik under TG3 skal gis sjablongmessig anslag.

v) **Tilstandsgrad TGiU:** Ikke undersøkt/ikke tilgjengelig for undersøkelse.

- Ved TG0 og TG1 gis det normalt ingen begrunnelse for valg av tilstandsgrad, fordi bygningen eller bygningsdelen da bare har normal slitasje. For anbefalte tiltak ved TG2 og TG3 må bruker av rapporten vurdere om tiltakene er nødvendige og lønnsomme. Hva det vil koste å utbedre rom eller bygningsdeler er et sjablongmessig anslag basert på registrert avvik og angitte tiltak i rapporten. Anslaget er gitt på generelt grunnlag og basert på erfaringstall i seks intervaller, og kan ikke forveksles med en konkret vurdering og tilbud fra en entreprenør eller håndverker. Det må eventuelt innhentes tilbud for en nærmere undersøkelse, og konkret og nøyaktig vurdering av utbedringskostnad. Kostnader til ikke oppdagede avvik/utbedringer/feil kan forekomme. Utbedringskostnad avhenger av personlige preferanser og markedspris på materialer og tjenesteyter.

## PRESISERINGER

- Avvik vurderes ut fra tekniske forskrifter på godkjenningstidspunktet for bygget. Noen bygningsdeler vurderes

etter gjeldende teknisk forskrift på befaringstidspunktet. Dette gjelder blant annet:

i) Bad, vaskerom (våtrom)

ii) Forhold rundt brann, rømming, sikkerhet, for eksempel rekkverkshøyder/åpninger, ulovlige bruksendringer, brannceller mv.

- For skjulte konstruksjoner slik som vann og avløp uten dokumentasjon, er kvalitet og alder vurdert.

- Fastmonterte installasjoner, for eksempel innfelt belysning (downlights), demonteres ikke for å sjekke dampspærren bak. Dette av hensyn til bygningssakkyndiges kompetanse og risikoen for skade.

- Kontroll av fukt i konstruksjonen ved hulltaking i bad og vaskerom (våtrom), rom under terreng (kjelleretasje, underetasje og sokkeletasje) eller andre bygningsdeler skjer etter eiers aksept. Hulltaking av våtrom og rom under terreng kan unntaksvis unnlates, se Forskrift til Avhendingsloven.

- Kontroll av romfunksjoner for P-ROM utføres kun når det ikke foreligger godkjente og byggemeldte tegninger, eller når tegninger ikke stemmer med dagens bruk.

- Bygningssakkyndig gir en forenklet vurdering av branntekniske forhold og elektriske installasjoner i boligen dersom det er mer enn fem år siden sist boligen hadde el-tilsyn. Bygningssakkyndig kan anbefale å konsultere offentlige myndigheter eller kvalifisert elektrofaglig fagperson ved behov for grundigere undersøkelser.

## TILLEGGSENDERSØKELSER

Etter avtale kan tilstandsanalysen utvides til også å omfatte tilleggssundersøkelser utover minimumskravet i forskriften.

## BEFARINGEN

Rapporten gir en vurdering av byggverk og bygningsdeler som bygningssakkyndig har observert, og som fremkommer av Forskrift til avhendingsloven. Rapporten er likevel ingen garanti for at det ikke kan finnes skjulte feil, skader og mangler. NS 3600:2018 (Teknisk tilstandsanalyse ved omsetning av bolig) har undersøkelsesnivå fra 1 til 3, der undersøkelsesnivå 1 er det laveste og baseres på visuell observasjon. Rapporten baseres på undersøkelsesnivå 1 med få unntak (våtrom og rom under terreng). I praksis betyr dette at gjennomføringen av befaringen begrenses som følger:

- Det utføres kun visuelle observasjoner på tilgjengelige flater uten fysiske inngrep (f.eks. riving).

- Flater som er skjult av snø eller på annen måte ikke er tilgjengelig eller skjult, blir ikke kontrollert. Det foretas ikke funksjonssprøving av bygningsdeler, som isolasjon, piper, ventilasjon, el. anlegg, osv.

- Det gis ingen vurdering av boligens tilbehør, hvite- og brunevarer og annet inventar. Dette gjelder også integrert tilbehør.

- Inspisering av yttertak er basert på det som er synlig, normalt på insiden fra loftet og utvendig fra stige/bakkenivå. Befaring av tak må være sikkerhetsmessig forsvarlig for å kunne gjennomføres.

- Stikkprøvetakninger er utvalgt tilfeldig og kan innebære kontroll under overflaten med spiss redskap eller lignende.

# Tilstandsrapportens avgrensninger

## UTTRYKK OG DEFINISJONER

- Tilstand: Byggverkets eller bygningsdelens tekniske, funksjonelle eller estetiske status på et gitt tidspunkt.
- Symptom: Observerbart forhold som gir indikasjon på hvilken tilstand et byggverk eller en bygningsdel befinner seg i. Benyttes ved beskrivelse av avvik.
- Skadegjørere: Zoologiske eller biologiske skadegjørere, i hovedsak råte, sopp og skadedyr.
- Fuktøk: Overflatesøk med egnet søkeutstyr (fuktindikator) eller visuelle observasjoner.
- Fuktmåling: Måling av fuktinnhold i materiale eller i bakenforliggende konstruksjon ved bruk av egnet måleutstyr (blant annet hammerelektrode og pigger).
- Utvidet fuktøk (hulltaking): Boring av hull for inspeksjon og fuktmåling i risikoutsatte konstruksjoner, primært i tilstøtende vegger til bad, utforede kjellervegger og eventuelt i oppforede kjellergulv.
- Normal slitasjegrade: Forventet nedsliting av materiale i overflaten som er basert på enkle visuelle observasjoner. Kan vurderes sammen med bygningsdelens alder.
- Forventet gjenværende brukstid: Anslått tid et byggverk eller en del av et byggverk fortsatt vil være tjenlig for sitt formål (NS3600, Termer og definisjoner punkt 3.9)

## AREALBEREGNING FOR BOENHETER

- Areal fastsettes etter Forskrift til avhendingsloven og Norsk Standard 3940 Areal- og volum-beregninger av bygninger fra 2023.
- Areal oppgis i hele kvadratmeter i rapporten, og gjelder for det tidspunkt oppmålingen fant sted.
- Bruksareal (BRA) er det måleverdige arealet som er innenfor omsluttete vegger målt i gulvhøyde (bruttoareal minus arealet som opptas av yttervegger). I tillegg til gulvhøyde gjelder regler om fri bredde for at arealet skal være måleverdig, med betydning for BRA av for eksempel loft med skråtak. BRA består av internt bruksareal (BRA-i), eksternt bruksareal (BRA-e) og innglasset balkong mv (BRA-b). Terrasse- og balkongareal (TBA) opplyses der tilstandsrapporten skal benyttes i boligomsetningen og der det er aktuelt. I tillegg kan gulvareal (GUA) og areal med lav takhøyde (ALH) opplyses sammen med BRA der det er aktuelt og en del av oppdraget. Rom skal ha atkomst og gangbart gulv for å kunne regnes som BRA/måleverdig areal.
- Arealet måles og oppgis dersom arealet oppfyller krav til måleverdighet, slik som at arealet må ha minst en bredde på 0,6m og minst en høyde på 1,9 m osv. Et rom kan være i strid med teknisk forskrift og mangle godkjenning hos kommunen for den aktuelle bruken, uten at dette får betydning for om arealet måles og oppgis i tilstandsrapporten. Når arealet måles tas det ikke hensyn til om arealet er lovlig oppført eller om bruken er lovlig, bruksendringer, lysforhold eller andre sikkerhetsmangler.
- Eiendommens markedsverdi kan ikke baseres på en rent matematisk beregning i forhold til antall kvadratmeter opplyst i rapporten. Opplysninger om areal kan altså ikke alene benyttes for beregning av eiendommens verdi.

- Rom som ligger utenfor boenheten, men som eier har påvist og/eller opplyst at tilhører boenheten, er oppmålt og inkludert i BRA-e. Det er ikke fremvist dokumentasjon på at rommet tilhører boenheten, med mindre dette er angitt særskilt. Rom utenfor boenheten kan omdisponeres av borettslaget/sameiet og dette kan påvirke boligens BRA. Vær oppmerksom på at NS 3940:2023 og eierseksjonsloven har ulik definisjon av fellesareal. Ved arealmåling gjelder NS 3940:2023 som definerer fellesareal slik: "Delen av bygning som brukes av to eller flere bruksenheter eller til bygningens forvaltning, drift eller vedlikehold.
- I en overgangsperiode skal rapporter som benyttes i boligomsetningen eller dersom det er en del av oppdraget også opplyse om fordelingen mellom P-ROM og S-ROM med utgangspunkt i definisjonene som fremkommer av veiledningen til Norsk Standard 3940 Areal- og volum-beregninger av bygninger fra 2012. Fordelingen mellom P-ROM og S-ROM er basert på veiledningen og bygningssakkyndiges eget skjønn. P-ROM er måleverdige rom som benyttes til kort eller langt opphold. S-ROM er måleverdige rom som benyttes til lagring, og tekniske rom. Bruken av et rom på befaringstidspunktet har betydning for om rommet defineres som P-ROM eller S-ROM. Dette betyr at rommet både kan være i strid med teknisk forskrift og mangle godkjenning i kommunen for den aktuelle bruken, uten at dette vil få betydning for valg av arealkategori.
- Se øvrig informasjon om areal i rapporten, Norsk Standard 3940 (2012 og 2023) og veiledningen til disse.

## PERSONVERN

iVerdi AS, bygningssakkyndig og takstforetaket behandler personopplysninger som bygningssakkyndig trenger for å kunne utarbeide rapporten. Personvernerklæring med informasjon om bruk av personopplysninger og dine rettigheter finner du her [Personvernerklæring - iVerdi](#)

## DELING AV PERSONOPPLYSNINGER FOR TRYGGERE BOLIGHANDEL OG MULIG RESERVASJON

Norsk takst og deres samarbeidspartnere benytter personopplysninger fra rapporten for analyse- og statistikkformål, samt utvikling og drift av produkter og tjenester for takstbransjen og andre aktører i bolig-omsetningen. Les mer om dette og hvordan du kan reservere deg på <https://www.norsktakst.no/norsk/om-norsk-takst/personvernerklæring/reservasjon/>

Vendu lager en boliganalyse basert på opplysninger fra rapporten. Les mer om dette og hvordan du kan reservere deg her: <https://samtykke.vendu.no/XB4001>

## KLAGEORDNING FOR FORBRUKERE

Er du som forbruker misfornøyd med bygningssakkyndiges arbeid eller opptreden ved taksering av bolig eller fritidshus, se [www.takstklagenemnd.no](http://www.takstklagenemnd.no) for mer informasjon

Dette skjema vil være en del av salgsoppgaven

Meglerfirma	Verdi Eiendomsmegling Stavanger AS	Oppdragsnr.	204240023		
Adresse	Niels Juels gate 95				
Postnr.	4008	Sted	STAVANGER		
Er det dødsbo?	<input checked="" type="checkbox"/> Nei <input type="checkbox"/> Ja	Avdødes navn			
Salg ved fullmakt?	<input checked="" type="checkbox"/> Nei <input type="checkbox"/> Ja	Navn hjemmelshaver			
Når kjøpte du boligen?	2013	Hvor lenge har du bodd i boligen?	11 år og 2 mnd	Har du bodd i boligen siste 12 mnd?	<input type="checkbox"/> Nei <input checked="" type="checkbox"/> Ja
I hvilket selskap har du (evt. sameiet/brl/aksjelaget) tegnet bygningsforsikring?		Polise/avtalenr			
Selger 1 Fornavn	Maria	Etternavn	Toresen		

## SPØRSMÅL FOR ALLE TYPER

### EIENDOMMER

(spørsmål som besvares med «Ja», skal beskrives nærmere i feltet

«Kommentar»)

#### 1. Kjenner du til om det er/har vært feil ved våtrommene, f. eks. sprekker, lekkasje, råte, lukt eller soppskader?

Nei  Ja Kommentar

#### 2. Kjenner du til om det er utført arbeid på bad/våtrom? Hvis nei, gå til punkt 3.

Nei  Ja, kun faglært  Ja, både av faglært og ufaglært / egeninnsats  Ja, kun av ufaglært / egeninnsats

Firmanavn

Rønning elektro + firma via If skadeforsikring

Redegjør for hva som ble gjort av hvem og når:

Rønning elektro: Satt opp ny baderomsvifte, juli 2024. Tømrer firma via If skadeforsikring: Nytt tak på bad 2016. Egeninnsats: Montert nytt dusjkabinett, august 2024

#### 2.1 Ble tettesjikt/membran/sluk oppgradert/fornyet?

Nei  Ja

Firmanavn

Redegjør for hva som ble gjort av hvem og når:

#### 2.2 Foreligger det dokumentasjon på arbeidene?

Nei  Ja Kommentar

Faktura fra Rønning elektro

#### 2.3 Er arbeidet byggemeldt?

Nei  Ja Kommentar

#### 3. Kjenner du til om det er/har vært feil på vann/avløp, herunder rørbrudd, tilbakeslag, tett sluk eller lignende?

Nei  Ja Kommentar

#### 4. Kjenner du til om det er/har vært utført arbeid/kontroll på vann/avløp?

Nei  Ja, kun faglært  Ja, både av faglært og ufaglært / egeninnsats  Ja, kun av ufaglært / egeninnsats

Firmanavn

Redegjør for hva som ble gjort av hvem og når:

#### 5. Kjenner du til om det er/har vært problemer med drenering, fuktinnsig, øvrig fukt eller fuktmerker i underetasje/kjeller?

Nei  Ja Kommentar

Se tilstandsrapport. For dagens bruk har det ikke vært et problem. Kjelleren har vært brukt til oppbevaring av sykler, redskaper, verktøy o.l. Kjelleren er ikke egnet som oppholdsrom. Kjellerens tilstand har ikke hatt innvirkning på bruken av leilighet i 1.etasje.

**6. Kjenner du til om det er/har vært problemer med ildsted/skorstein/pipe, f. eks. dårlig trekk, sprekker, pålegg etter tilsyn, fyringsforbud eller lignende?**

Nei  Ja Kommentar Pga. små barn har ikke ildsted blitt brukt siden desember 2021. Ildsted fungerte som det skulle sist det ble brukt. Gjør oppmerksom på at ovnen er en koksovn. Men det fungerer veldig fint å fyre med vanlig ved i den.

**7. Kjenner du til om det er/har vært skjevheter/setningsskader, f. eks. riss/sprekker i mur, skjeve gulv eller lignende?**

Nei  Ja Kommentar Se tilstandsrapport. Gulvene er skjeve, men jeg kjenner ikke til noe vedrørende det andre som nevnes.

**8. Kjenner du til om det er/har vært sopp/råteskader i boligen?**

Nei  Ja Kommentar

**9. Kjenner du til om det er/har vært insekter/skadedyr i boligen som f.eks. rotter, mus, maur eller lignende?**

Nei  Ja Kommentar Det har tidligere vært tilfelle med rotte i kjeller og det ble da sikret. Nå i mars 2024 var det sporadisk aktivitet oppdaget i vegg. Anticimex har vært inne og utført inspeksjoner og utført tiltak. Det har blitt satt inn løvfangere i takrenner, da det mest sannsynlig er der den har kommet seg inn. Huset utvendig er ellers veldig tett, og Anticimex kunne ikke finne noen vei inn, utenom takrenner. Det har heller ikke vært noen aktivitet i kjeller.  
  
Etter at tiltak ble ferdigstilt har det ikke vært noen aktivitet siden juni 2024.

**10. Kjenner du til om det er/har vært skjeggkre i boligen?**

Nei  Ja Kommentar

**11. Kjenner du til om det er/har vært utettheter i terrasse/garasje/tak/fasade?**

Nei  Ja Kommentar

**12. Kjenner du til om det har vært utført arbeider på terrasse/garasje/tak/fasade?**

Nei  Ja, kun faglært  Ja, både av faglært og ufaglært / egeninnsats  Ja, kun av ufaglært / egeninnsats  
Firmanavn

Redegjør for hva som ble gjort av hvem og når:

Vi malte huset sommeren 2023

**13. Kjenner du til om det er/har vært utført arbeider på el-anlegget eller andre installasjoner (f.eks. oljetank, sentralfyr, ventilasjon)? Hvis nei, gå til punkt 14.**

Nei  Ja, kun faglært  Ja, både av faglært og ufaglært / egeninnsats  Ja, kun av ufaglært / egeninnsats  
Firmanavn

Rønning elektro, Sinus elektro

Redegjør for hva som ble gjort av hvem og når:

2018: Sinus elektro. La opp ny kabel for stikkontakt i kjeller. Skiftet tre koblingsbokser i kjeller. La opp en stikkontakt i stue.  
2022: Nova elektro AS - la opp nytt elektrisk på hovedsoverom  
2024: Rønning elektro - rydding i sikringssskap + installerte ny baderomsvifte(dokumentasjon skal ligge i boligmappa)

**13.1 Foreligger det samsvarserklæring for hele eller deler av det elektriske anlegget (i henhold til forskrift om lavspenningsanlegg)?**

Nei  Ja Kommentar Ja, fra Sinus elektro

**14. Kjenner du til om det er utført kontroll av el-anlegget og/eller andre installasjoner (f.eks. oljetank, sentralfyr, ventilasjon)?**

Nei  Ja Kommentar

**15. Har du ladeanlegg/ladeboks for el-bil i dag?**

Nei  Ja Kommentar

**16. Kjenner du til om ufaglærte har utført arbeider som normalt bør utføres av faglærte personer utover det som er nevnt tidligere (f.eks. på drenering, murerarbeid, tømmerarbeid etc.)?**

Nei  Ja Kommentar

**17. Kjenner du til om det er nedgravd oljetank på eiendommen? Hvis nei, gå til punkt 18.**

Nei  Ja

**17.1 Har kommunen gitt dispensasjon til at den nedgravde oljetanken kan bli liggende, f. eks. ved at den nedgravde oljetanken tømmes, saneres eller fylles igjen med masser?**

Nei  Ja Kommentar

18. Kjenner du til forslag til- eller vedtatte reguleringsplaner, andre planer, nabovarsel, eller offentlige vedtak som kan medføre endringer i bruken av eiendommen eller eiendommens omgivelser?  
 Nei  Ja Kommentar
19. Kjenner du til om det foreligger påbud/heftelser/krav/manglende tillatelser vedrørende eiendommen?  
 Nei  Ja Kommentar
20. Selges eiendommen med utleiedel, leilighet eller hybel eller lignende?  
 Nei  Ja
- 20.1 Hvis ja, er rommene som benyttes til ovennevnte godkjent til beboelse (rom til varig opphold) av bygningsmyndighetene?  
 Nei  Ja Kommentar
21. Kjenner du til om det er innredet/bruksendret/bygget ut kjeller eller loft eller andre deler av boligen? Hvis nei, gå til punkt 22.  
 Nei  Ja Kommentar
- 21.1 Er innredningen/utbyggingen godkjent hos bygningsmyndighetene?  
 Nei  Ja Kommentar
22. Kjenner du til manglende brukstillatelse eller ferdigattest?  
 Nei  Ja Kommentar
23. Kjenner du til om det er foretatt radonmåling?  
 Nei  Ja Kommentar
24. Kjenner du til om det foreligger skaderapporter, tilstandsvurderinger, boligsalgsrapporter eller målinger?  
 Nei  Ja Kommentar
25. Kjenner du til andre forhold av betydning som kan være relevant for kjøper å vite om (f.eks. rasfare, tinglyste forhold eller private avtaler)?  
 Nei  Ja Kommentar Privat avtale: Uteområder er felles. Jeg og beboer oppe har hatt en fin delingskultur på møbler og utstyr i hagen. Vi har betalt husforsikring (If) annenhver gang (kvartalsvis). Neste forfall er 20.01.25. Denne faller på nabo i 2.etasje.

## SPØRSMÅL FOR LEILIGHETER I SAMEIER/BORETTSLAG/BOLIGAKSJESELSKAP:

26. Kjenner du til om sameie/laget/selskapet er involvert i tvister av noe slag?  
 Nei  Ja Kommentar
27. Kjenner du til vedtak/forslag til vedtak om forhold vedrørende eiendommen som kan medføre økte felleskostnader/økt fellesgjeld?  
 Nei  Ja Kommentar
28. Kjenner du til om det er/har vært sopp/råteskader/insekter/skadedyr i sameiet/laget/selskapet som f.eks. rotter, mus, maur eller lignende?  
 Nei  Ja Kommentar se punkt 9. Dette beskriver det.
29. Kjenner du til om det er/har vært skjeggkre i sameiet/laget/selskapet (i fellesareal eller i andre boliger)?  
 Nei  Ja Kommentar

## TILLEGGSKOMMENTAR

Hovedsoverom ble oppgradert i 2022. Det ble revet ned til tømmer, isolert og satt opp gipsplater. Dette ble gjort av tømmer (Agelesen bygg). Listing (kuttet til av Angelsen bygg), sparkling og maling gjort ved egeninnsats.

Gulv i stue, kjøkken og hovedsoverom pusset og oljet. Dette har blitt gjort med egeninnsats. Anbefaler vedlikehold ved behov, med bruk av Osmo produkter.

Kjøkken ble oppgradert og spesialtilpasset i 2019 av Tjøstheim Tredesign (møbelsnekker). Ny del er delen med benkeplate ved komfyr/kjøleskuff og innebygde hyller. Kjøkkenøy er også laget på bestilling fra ham. Benkeplater er laget av ask, og skrog/hyller av kryssfiner bjørk. Kjøleskuff er fra 2019.

Isolasjon mellom etasjene: I 2021 la eier i 2. etasje nytt gulv. Dette etter lekkasje mellom etasjene (vannsøl på gulv etc). Dette var jeg med å betale deler av, for å dekke kostnader til lydisolierende plater.

Jeg bekrefter at opplysninger er gitt etter beste skjønn. Jeg er kjent med at dersom jeg har gitt ufullstendige, uriktige eller misvisende opplysninger om eiendommen, vil selskapet kunne søke hel eller delvis regress for sine utbetalinger eller redusere sitt ansvar helt eller delvis, jfr. Vilkår for boligselgerforsikring punkt 9.1 og forsikringsavtaleloven kapittel 4.

Jeg er orientert om at mitt mulige ansvar som selger etter avhendingsloven, eventuelt etter kjøpsloven (aksjeboliger), og om Anticimex Forsikrings boligselgerforsikringstilbud. Jeg er klar over at avtale om tegning av forsikring er bindende fra signering av egenerklæringsskjema. Premietilbudet som er gitt av megler er bindende for Anticimex Forsikring i 6 måneder fra oppdragsinngåelse med megler. Etter dette vil premien og forsikringsvilkårene kunne justeres.

Når premietilbudet ikke lenger er bindende for forsikringssselskapet, må egenerklæringsskjemaet signeres på nytt og eventuelle endringer påføres. Det vil da være forsikringspremien og forsikringsvilkårene på ny signeringsdato som legges til grunn.

Det kan ikke tegnes boligselgerforsikring ved salg av boligeiendom i følgende tilfeller:

- mellom ektefeller eller slektninger i rett oppstigende eller nedstigende linje, søsken, eller
- mellom personer som bor eller har bodd på boligeiendommen og/eller
- når salget skjer som ledd i sikredes næringsvirksomhet/er en næringseiendom
- etter at boligeiendommen er lagt ut for salg.

- Dersom det ikke foreligger risikovurdering (tilstandsrapport) for boligeiendommen som tilfredsstillter kravene i forskrift til avhendingslova FOR-2021-06-08-1850

Forsikringsselskapet kan ved skriftlig samtykke likevel akseptere tegning av forsikring også i ovennevnte tilfeller. Dersom selskapet ikke har gitt skriftlig samtykke, kan erstatningen bortfalle.

Ved oppgjørsoppdrag trer forsikringen i kraft når kontrakten er signert av begge parter, begrenset til siste 12 måneder før overtakelse.

**For øvrig oppfordrer selger potensielle kjøpere til å undersøke eiendommen grundig, jf. avhendingsloven § 3-10 og kjøpslovens § 20 (aksjeboliger).**

Ved signering av nærværende skjema aksepteres at Buysure AS, Visma Real Estate AS og Signicat AS ikke har ansvar for transaksjonen som tjenesten benyttes til, og ikke kan holdes ansvarlig for eventuelt tap av noen art som følge av brukerfeil, eventuelle feil ved Signicat AS og Visma Real Estate AS sine tjenester eller tredjepartsløsninger, herunder BankID.

Forsikringsvilkårene leser du i sin helhet på:

<https://buysure.no/Anticimex/vilkaar>

Les mer om boligselgerforsikringen og se prislister her:

[buysure.no/boligselgerforsikring](https://buysure.no/boligselgerforsikring)

Jeg ønsker å tegne boligselgerforsikring, og bekrefter å ha mottatt og lest forsikringsvilkårene og informasjonsbrosjyre til selger i forbindelse med tegning av boligselgerforsikring. Forsikringen trer i kraft på det tidspunkt det foreligger en budaksept mellom partene, begrenset til tolv måneder før overtagelse. Ved oppgjørsoppdrag trer forsikringen i kraft når kontrakten er signert av begge parter, begrenset til siste 12 måneder før overtakelse. Jeg bekrefter med dette at eiendommen ikke er en næringseiendom, at den ikke selges som ledd i næringsvirksomhet eller mellom ektefeller eller slektninger i rett oppstigende eller nedstigende linje, søsken, eller mellom personer som bor eller har bodd på boligeiendommen. Dersom forsikringen er tegnet i strid med ovenstående (se også forsikringsvilkårene punkt 9) kan Anticimex Forsikring søke hel eller delvis regress for sine utbetalinger og/eller redusere sitt ansvar helt eller delvis. Jeg er innforstått med at eiendomsmegleren ikke har fullmakt til å gjøre unntak fra ovennevnte begrensninger. Jeg er oppmerksom på at 9% av total forsikringskostnad er honorar til Buysure AS. Honoraret inngår i den totale premien du som kunde betaler, inkl. evt. administrasjonsgebyrer.

Jeg ønsker ikke å tegne boligselgerforsikring, men megler har tilbudt meg å tegne slik forsikring.

Jeg kan ikke tegne boligselgerforsikring iht. vilkår

VERDI EIENDOMSMEGLING STAVANGER AS  
MADLAVEIEN 25  
4009 STAVANGER

Bestiller: drift@websystemer.as  
Deres referanse: 88-24-0050 (Sandra Tveit Andersen)  
Vår referanse: 3470763/23921115  
Bestilling: C3 2024-05-06 (9) 67

Dato  
06.05.2024

## Kopi av dokument fra vårt arkiv

Dere har bedt om en bekreftet kopi av følgende dokument fra arkivet:

<b>Dok.nr.:</b> 11880	<b>Embete:</b> 102	<b>Registrert:</b> 6.8.2001	<b>Rettsstiftelse:</b> ERKLÆRING/AVTALE HJEMMEL TIL EIENDOMSRETT SEKSJONERING
--------------------------	-----------------------	--------------------------------	--

## Dokumentet er registrert på blant annet følgende eiendom:

<b>Knr.</b> 1103 STAVANGER	<b>Gnr.</b> 58	<b>Bnr.</b> 955	<b>Fnr.</b> 0	<b>Snr.</b> 0
-------------------------------	-------------------	--------------------	------------------	------------------

Dokumentet følger vedlagt.

Dokumentet følger ikke vedlagt. Vi kan ikke finne det i vårt arkiv.

Det finnes mye nyttig informasjon på våre nettsider [www.tinglysing.no](http://www.tinglysing.no). På <https://seeiendom.kartverket.no> er det mulig å se hva som er tinglyst i grunnboken. Ta også gjerne kontakt med vårt kundesenter på telefon 32 11 80 00. Kundesenteret er åpent alle hverdager fra klokken 09.00 til 15.00.

Med hilsen  
Statens kartverk Tinglysing

Returneres etter tinglysing til

# TINGLYST

06 AUG. 2001

STAVANGER BYFOGDEMBETE

Opplysninger i feltene registreres i grunnboken

DAGBOKNR. 11880

## Begjæring<sup>1)</sup> om oppdeling i eierseksjoner/reseksjonering

STAVANGER KOMMUNE  
(stryk det som ikke passer)  
Sentralarkivet

Dato: 03 JULI 2001

S.nr. 01107477 J.nr. 035353/0

Avd. KB Arkivkode 236  
Lokal Bet Fesjour Snr

<b>1. Eiendommen</b>	
Kommunenr   Kommunens navn	Snr
1103 STAVANGER	58 955

<b>2. Hjemmelshaver(e)</b>		
Fødselsnr/Org.nr (11,9 siffer) <sup>2)</sup>	Navn	Ideell andel <sup>3)</sup>
17117132595	BJØRN ANDRE HAREIM	1/2
14046140029	ODDRUN DEHLI	1/2
 Doknr: 11880 Tinglyst: 06.08.2001 Emb. 102 STATENS KARTVERK FAST EIENDOM		

<b>3. Begjæring</b>															
Eiendommen begjæres oppdelt i eierseksjoner slik det fremgår av etterstående fordelingsliste.															
S.-nr	For-mål <sup>4)</sup>	Brok (teller) <sup>5)</sup>	Til-leggs-areal <sup>6)</sup>	S.-nr	For-mål <sup>4)</sup>	Brok (teller) <sup>5)</sup>	Til-leggs-areal <sup>6)</sup>	S.-nr	For-mål <sup>4)</sup>	Brok (teller) <sup>5)</sup>	Til-leggs-areal <sup>6)</sup>	S.-nr	For-mål <sup>4)</sup>	Brok (teller) <sup>5)</sup>	Til-leggs-areal <sup>6)</sup>
1	B	1/2	B	13				25				37			
2	B	1/2	B	14				26				38			
3				15				27				39			
4				16				28				40			
5				17				29				41			
6				18				30				42			
7				19				31				43			
8				20				32				44			
9				21				33				45			
10				22				34				46			
11				23				35				47			
12				24				36				48			
Sum tellere:								= nevner:							

<b>4. Supplerende tekst<sup>7)</sup></b>
OBS! Her påføres kun opplysninger som skal og kan tinglyses. Ved reseksjonering skal dessuten oppgis hva endringen består i og eventuelt på hvilken måte fellesarealene endres.
BJØRN ANDRE HAREIM ER EIGER AV SEKSJON 1  ODDRUN DEHLI ER EIGER AV SEKSJON 2

**5. Egenerklæring**

Undertegnede erklærer at

- a)  seksjoneringen gjelder planlagt bygning hvor byggetillatelse er gitt, eller  
 seksjoneringen gjelder bestående bygning hvor seksjoneringen bare omfatter bruksenheter som er ferdig utbygd
- b)  seksjoneringen omfatter alle bruksenheter i eiendommen
- c)  inndelingen i bruksenheter gir en formålstjenlig avgrensning av de enkelte bruksenheter
- d)  bruksenhetsens formål (bolig eller næring) er i samsvar med gjeldende arealplanformål, eller  
 det foreligger tillatelse til annen bruk etter plan- og bygningsloven
- e)  ingen bruksenheter omfatter deler av eiendommen som er nødvendig til bruk for andre bruksenheter i eiendommen, eller deler som etter bestemmelser, vedtak eller tillatelser gitt i eller i medhold av plan- og bygningsloven, er fastsatt å skulle tjene beboernes eller bebyggelsens felles behov
- f)  areal som skal tjene sameiernes felles bruk eller eiendommens drift er fellesareal. Fellesarealet omfatter ikke vaktmesterbolig som er utleid til andre enn vaktmesteren, og hvor leier har kjøperett (§ 14)
- g)  hver bruksenhets hoveddel er en klart avgrenset og sammenhengende del av en bygning på eiendommen og har egen inngang fra fellesareal eller naboeiendom
- h)  hver boligseksjon har kjøkken, bad og wc innenfor hoveddelen av bruksenheten. Bad og wc er i eget eller egne rom, eller  
 boligseksjonen er en fritidsbolig, eller  
 alle boligene inngår i en samleseksjon bolig
- i)  det er fasteatt vedtekter (§ 28).

**Undertegnede er kjent med at det er straffbart å avgi eller benytte uriktig erklæring (straffeloven § 189 og § 190).**
**6. Tegninger m v**

Alle vedlegg skal være i A4 format og fortløpende sidenummerert. Vedlegg som skal følge seksjoneringsbegjæringen:

- a) Situasjonsplan (§ 7, annet ledd).
- b) Plantegninger over kjeller, alle etasjene og loft.  
 På tegningene er grensene for bruksenheter, forslag til seksjonsnummer og bruken av de enkelte rom tydelig angitt (§ 7, annet ledd).
- c) Liste med navn og adresse på alle leiere av bolig i eiendommen. (Skal ikke følge med til tinglysing.)
- d) Vedtekter (§ 28). (Skal ikke følge med til tinglysing.)
- e) Samtykke fra pantthaver ved reseksjonering (§§ 12 og 13).

**7. Underskrifter**

Sted, dato

*Storangen 02.07.01*
*Storangen 02.07.01*

Hjemmelshaver (§7) / Styret (§ 13)

*Oddrun Dillu*
*Bjørn Hovland*

Ektefelle/registrert partner

(Ved reseksjonering kreves samtykke fra ektefelle/registrert partner for de seksjoner hvor sameiebrøken reduseres)

8. Styrets samtykke m v ved reseksjonering <sup>8)</sup>	
<input type="checkbox"/> Styret samtykker til reseksjonering (§ 12), eller <input type="checkbox"/> Styret erklærer at sameiet har samtykket til reseksjonering (§ 30)	
Sted, dato	Underskrift

9. Kommunens tillatelse til seksjonering	
<input type="checkbox"/> Befaring er foretatt <input type="checkbox"/> Målebrevkart for tilleggsdeler er utarbeidet og vedlagt <sup>9)</sup>	
<input checked="" type="checkbox"/> Tillatelsen er inntatt nedenfor <input type="checkbox"/> Tillatelsen følger vedlagt	
<b>Kommunen erklærer at tillatelse til seksjonering er gitt for:</b>	
Gnr	Bnr
58	958
Fnr	Snr
	1 og 2
Stavanger kommune	
Dato	Stempel og underskrift
6/6-01	STAVANGER KOMMUNE KOMMUNALAVD. BYUTVIKLING OPPMÅLINGSDIVISJONEN <i>Evelin Lind</i>

**Noter:**

- 1) Kommunen skal gi tillatelse til seksjonering/reseksjonering og skal deretter sende begjæringen til tinglysing. Begjæring, situasjonsplan og plantegning sendes kommunen i tre eksemplarer, hvorav ett skal være på tinglysningspapir.
- 2) Det er Enhetsregisterets organisasjonsnummer som skal brukes.
- 3) Feltet for ideell andel utfylles bare når det er flere hjemmelshavere.
- 4) B=boligseksjon, N=næringsseksjon, SB=samleseksjon bolig, SN=samleseksjon næring.
- 5) Ved oppdeling skal det for hver seksjon fastsettes en sameiebrøk med hele tall i teller og nevner.
- 6) Sett B dersom tilleggsarealet gjelder bygning, G dersom tilleggsarealet gjelder grunn, eventuelt BG hvis tilleggsarealet gjelder både bygning og grunn.
- 7) Det er bare rettsstiftelser som skal og kan tinglyses som tas inn her. Legalpanterett etter eierseksjonsloven § 25 første ledd kan ikke tinglyses. Her tas bare med panterett som kommer i tillegg, jf § 25 tredje ledd. Panterett inntatt i oppdelingsbegjæringen gir ikke tvangsgrunnlag.
- 8) Etter eierseksjonsloven § 12 skal styret i noen tilfeller samtykke til reseksjonering. I de tilfeller hvor sameiet har samtykket er nødvendig, innestår styret for at samtykket er innhentet, jf § 30.
- 9) Kommunen skal legge ved målebrevkart med tinglysingsgjennpart.



loft, seksjon 2

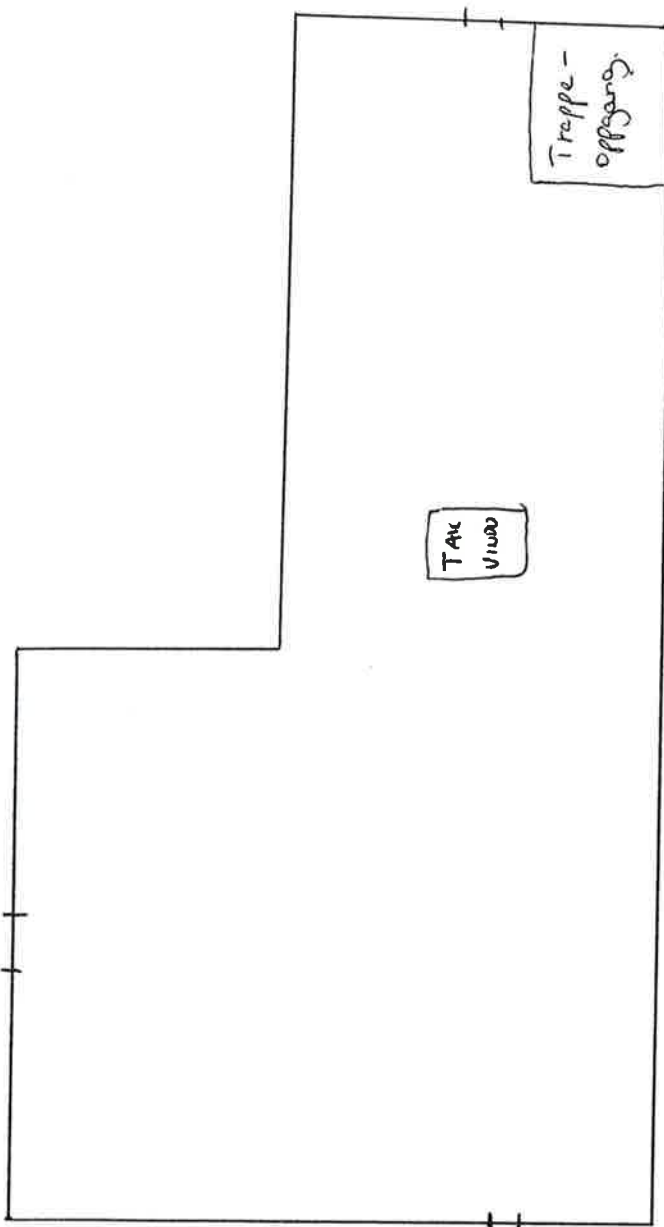

STAVANGER KOMMUNE  
Sentralbyet  
Date: 03 JULI 2001  
Snr.:  
Aktivkode:

2. etg. Seksjon 2

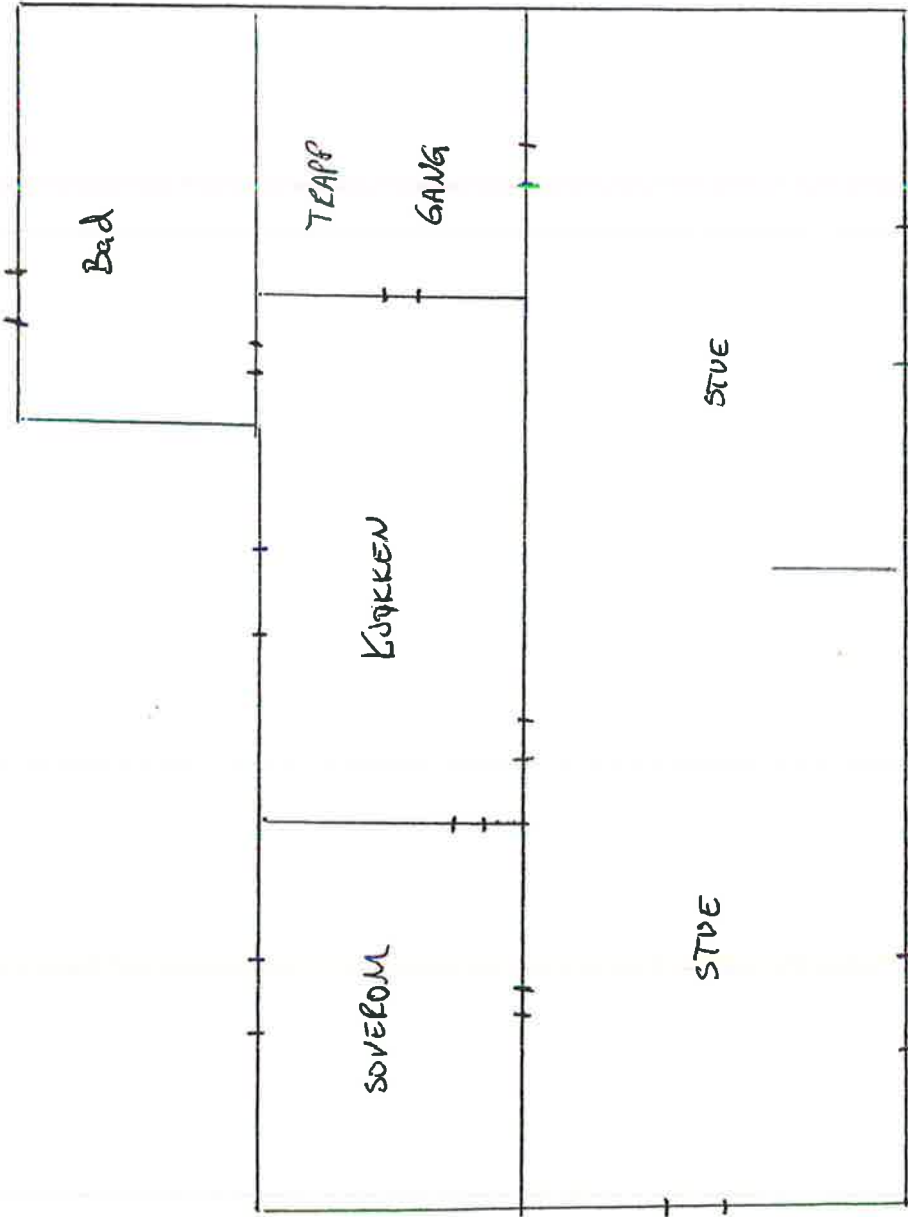

STAVANGER KOMMUNE	
Sentralarkivet	
Dato: 03 JULI 2001	
S.nr. .... J.nr. ....	
Avd. .... Artikkode .....	

1. etg. Seksjon 1

Inngang

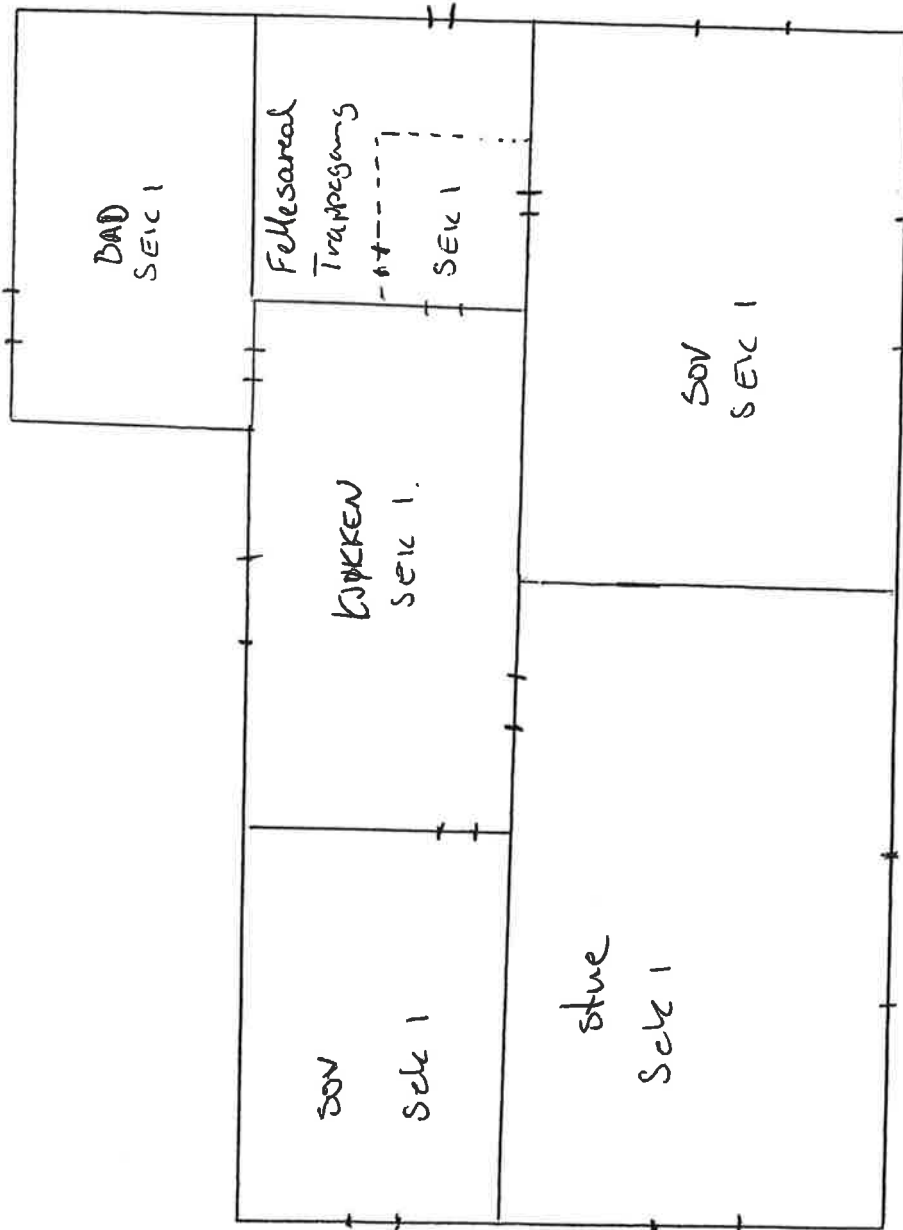

STAVANGER KOMMUNE  
Sentralarkivet  
Dato: 03 JULI 2001  
Snr.: ..... Jnr.: .....  
Avd.: ..... Arkivkode .....

Niels Juulsgt 95 Kjeller.

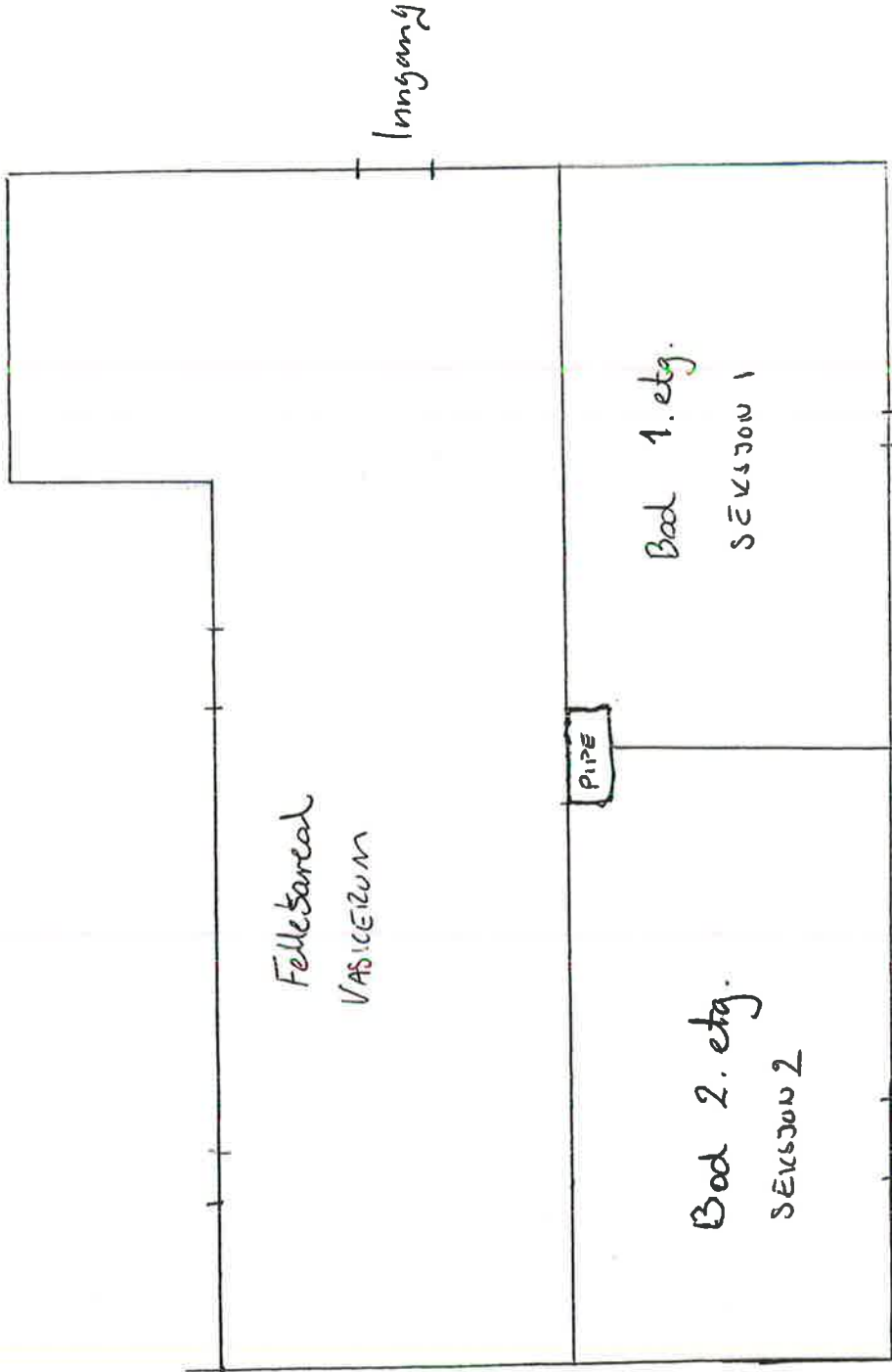

STAVANGER KOMMUNE  
Sentralnivå  
Dato: 03 JULI 2001  
S.nr.: .....  
Artiklvkde: .....

# ENERGIATTEST

Adresse	Niels Juels gate 95
Postnummer	4008
Sted	STAVANGER
Kommunenavn	Stavanger
Gårdsnummer	58
Bruksnummer	955
Seksjonsnummer	1
Andelsnummer	—
Festenummer	—
Bygningsnummer	4593588
Bruksenhetsnummer	H0101
Merkenummer	Energiattest-2024-42575
Dato	23.10.2024

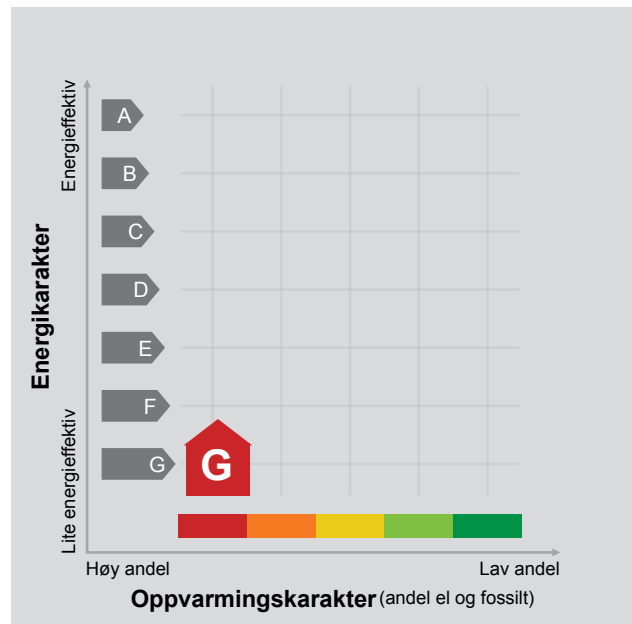

**Energimerket** angir boligens energistandard. Energimerket består av en energikarakter og en oppvarmingskarakter, se i figuren. Energimerket symboliseres med et hus, hvor fargen viser oppvarmingskarakter, og bokstaven viser energikarakter.

**Energikarakteren** angir hvor energieffektiv boligen er, inkludert oppvarmingsanlegget. Energikarakteren er beregnet ut fra den typiske energibruken for boligtypen. Beregningene er gjort ut fra normal bruk ved et gjennomsnittlig klima. Det er boligens energimessige standard og ikke bruken som bestemmer energikarakteren. A betyr at boligen er energieffektiv, mens G betyr at

boligen er lite energieffektiv. En bolig bygget etter byggeforskriftene vedtatt i 2010 vil normalt få C.

**Oppvarmingskarakteren** forteller hvor stor andel av oppvarmingsbehovet (romoppvarming og varmtvann) som dekkes av elektrisitet, olje eller gass. Grønn farge betyr lav andel el, olje og gass, mens rød farge betyr høy andel el, olje og gass. Oppvarmingskarakteren skal stimulere til økt bruk av varmepumper, solenergi, biobrensel og fjernvarme.

Om bakgrunnen for beregningene, se [www.energimerking.no](http://www.energimerking.no).

## Målt energibruk 13 406 kWh pr. år

Målt energibruk er gjennomsnittet av hvor mye energi boligen har brukt de siste tre årene. Det er oppgitt at det i gjennomsnitt er brukt:

13 406 kWh elektrisitet	0 kWh fjernvarme
0 liter olje/parafin	0 Sm <sup>3</sup> gass
0 kg bio (pellets/halm/flis)	0 liter ved

## Hvordan boligen benyttes har betydning for energibehovet

Energibehovet påvirkes av hvordan man benytter boligen, og kan forklare avvik mellom beregnet og målt energibruk. Gode energivaner bidrar til at energibehovet reduseres. Energibehovet kan også bli lavere enn normalt dersom:

- deler av boligen ikke er i bruk,
- færre personer enn det som regnes som normalt bruker boligen, eller
- den ikke brukes hele året.

## Gode energivaner

Ved å følge enkle tips kan du redusere ditt energibehov, men dette vil ikke påvirke boligens energimerke.

Energimerkingen kan kun endres gjennom fysiske endringer på boligen.

**Tips 1: Følg med på energibruken i boligen**

**Tips 2: Luft kort og effektivt**

**Tips 3: Redusér innnetemperaturen**

**Tips 4: Bruk varmtvann fornuftig**

## Mulige forbedringer for boligens energistandard

Ut fra opplysningene som er oppgitt om boligen, anbefales følgende energieffektiviserende tiltak. Dette er tiltak som kan gi bygningen et bedre energimerke.

Noen av tiltakene kan i tillegg være svært lønnsomme. Tiltakene bør spesielt vurderes ved modernisering av bygningen eller utskifting av teknisk utstyr.

**Tiltaksliste** (For full beskrivelse av tiltakene, se Tiltaksliste - vedlegg 1)

- **Tiltak utendørs**
- **Slå el.apparater helt av**

Det tas forbehold om at tiltakene er foreslått ut fra de opplysninger som er gitt om boligen. Fagfolk bør derfor kontaktes for å vurdere tiltakene nærmere. Eventuell gjennomføring av tiltak må skje i samsvar

- **Redusér innnetemperaturen**
- **Skifte avtrekksvifte på bad til ny med fuktstyring**

med gjeldende lovverk, og det må tas hensyn til krav til godt innklima og forebygging av fuktskader og andre byggskader.

## Boligdata som er grunnlag for energimerket

Energimerket og andre data i denne attesten er beregnet ut fra opplysninger som er gitt av boligeier da attesten ble registrert. Nedenfor er en oversikt over oppgitte opplysninger, som boligeier er ansvarlig for.

Der opplysninger ikke er oppgitt, brukes typiske standardverdier for den aktuelle bygningstypen. For mer informasjon om beregninger, se [www.energimerking.no/beregninger](http://www.energimerking.no/beregninger).

<b>Bygningskategori:</b>	Småhus
<b>Bygningstype:</b>	Tomannsbolig horisontal delt
<b>Byggeår</b>	1910
<b>Bygningsmateriale:</b>	Tre
<b>BRA:</b>	56
<b>Ant. etg. med oppv. BRA:</b>	1
<b>Detaljert vegger:</b>	Nei
<b>Detaljert vindu:</b>	Nei

### Teknisk installasjon

<b>Oppvarming:</b>	Elektrisk Ved
<b>Ventilasjon</b>	Periodisk avtrekk

## Om grunnlaget for energiattesten

Oppgitte opplysninger om boligen kan finnes ved å gå inn på [www.energimerking.no](http://www.energimerking.no), og logge inn via ID-porten/Altinn. På siden "Eiendommer" kan du søke opp bygninger og hente fram energiattester som er laget tidligere. For å se detaljer for en bolig hvor det er brukt detaljert registrering må du velge "Gjenbruk"

av aktuell attest under Offisielle energiattester i skjermbildet "Valgt eiendom". Boligeier er ansvarlig for at det blir brukt riktige opplysninger. Eventuelle gale opplysninger må derfor tas opp med selger eller utleier da dette kan ha betydning for prisfastsettelsen. Det kan når som helst lage en ny energiattest.

## Om energimerkeordningen

Enova er ansvarlig for energimerkeordningen. Energimerket beregnes på grunnlag av oppgitte opplysninger om boligen. For informasjon som ikke er oppgitt, brukes typiske standardverdier for den aktuelle bygningstypen fra tidsperioden den ble bygd i. Beregningsmetodene for energikarakteren baserer seg på NS 3031 ([www.energimerking.no/NS3031](http://www.energimerking.no/NS3031)).

Spørsmål om energiattesten, energimerkeordningen eller gjennomføring av energieffektivisering og tilskuddsordninger kan rettes til Enova Svarer på tlf. 24 24 08 95 eller [svarer@enova.no](mailto:svarer@enova.no).

Plikten til energimerking er beskrevet i energimerkeforskriften (bygninger).

Nærmere opplysninger om energimerkeordningen kan du finne på [www.energimerking.no](http://www.energimerking.no).

For ytterligere råd og veiledning om effektiv energibruk, vennligst se [www.enova.no/hjemme](http://www.enova.no/hjemme) eller ring Enova svarer på tlf. **24 24 08 95**.

# Tiltaksliste: Vedlegg til energiattesten

## Brukertiltak

### Tiltak 1: Tiltak utendørs

Monter urbryter (koblingsur) på motorvarmeren slik at den ikke står på mer enn nødvendig. Skift til sparepærer. Sparepærer på 5, 7, 11, 15, og 20 W tilsvarer glødelamper på henholdsvis 25, 40, 60, 75 og 100 W, og de varer dessuten lenger, 8.000-15.000 timer mot 1.000-2.500 timer for glødelamper. Det kan monteres fotocelle på utebelysningen slik at det automatisk går av/på etter dagslyset/mørket. Eller det kan monteres bevegelsessensor slik at lyset kun går på ved bevegelse og slås av automatisk etter forhåndsinnstilt tid. For snøsmelteanlegg som kun er manuelt styrt av/på eller ift. lufttemperatur kan det installeres automatikk slik at snøsmelteanlegget både er temperatur- og nedbørsstyrt dvs. når det registreres nedbør og kulde samtidig.

### Tiltak 2: Slå el.apparater helt av

Elektriske apparater som har stand-by modus trekker strøm selv når de ikke er i bruk, og må derfor slås helt av.

### Tiltak 3: Redusér innetemperaturen

Ha en moderat innetemperatur, for hver grad temperatursenkning reduseres oppvarmingsbehovet med 5 %. Mennesker er også varmekilder; jo flere gjester – desto større grunn til å dempe varmen. Ha lavere temperatur i rom som brukes sjelden eller bare deler av døgnet. Monter tetningslister rundt trekkfulle vinduer og dører (kan sjekkes ved bruk av myggspiral/røyk eller stearinlys). Sett ikke møbler foran varmeovner, det hindrer varmen i å sirkulere. Trekk for gardiner og persiener om kvelden, det reduserer varmetap gjennom vinduene.

### Tiltak 4: Følg med på energibruken i boligen

Gjør det til en vane å følge med energiforbruket. Les av måleren månedlig eller oftere for å være bevisst energibruken. Ca halvparten av boligens energibruk går til oppvarming.

### Tiltak 5: Vask med fulle maskiner

Fyll opp vaske- og oppvaskmaskinen før bruk. De fleste maskiner bruker like mye energi enten de er fulle eller ikke.

### Tiltak 6: Bruk varmtvann fornuftig

Bytt til sparedusj hvis du ikke har. For å finne ut om du bør bytte til sparedusj eller allerede har sparedusj kan du ta tiden på fylling av ei vaskebøtte; nye sparedusjer har et forbruk på kun 9 liter per minutt. Ta dusj i stedet for karbad. Skift pakning på dryppende kraner. Dersom varmtvannsberederen har nok kapasitet kan temperaturen i berederen reduseres til 70gr.

### Tiltak 7: Spar strøm på kjøkkenet

Ikke la vannet renne når du vasker opp eller skyller. Bruk kjeler med plan bunn som passer til platen, bruk lokk, kok ikke opp mer vann enn nødvendig og slå ned varmen når det har begynt å koke. Slå av kjøkkenventilatoren når det ikke lenger er behov. Bruk av microbølgeovn til mindre mengder mat er langt mer energisparende enn komfyren. Tin frossenmat i kjøleskapet. Kjøl- og frys skal avrimes ved behov for å hindre unødvendig energibruk og for høy temperatur inne i skapet / boksen (nye kjøleskap har ofte automatisk avriming). Fjern støv på kjøleribber og kompressor på baksiden. Slå av kaffetraker når kaffen er ferdig traktet og bruk termos. Oppvaskmaskinen har innebygde varmelementer for oppvarming av vann og skal kobles til kaldvannet, kobles den til varmtvannet øker energibruken med 20 - 40 % samtidig som enkelte vaske- og skylleprosesser foregår i feil temperatur.

### Tiltak 8: Velg hvitevarer med lavt forbruk

Når du skal kjøpe nye hvitevarer så velg et produkt med lavt strømforbruk. Produktene deles inn i energiklasser fra A til G, hvor A er det minst energikrevende. Mange produsenter tilbyr nå varer som går ekstra langt i å være energieffektive. A+ og det enda bedre A++ er merkinger som har kommet for å skille de gode fra de ekstra gode produktene.

### Tiltak 9: Slå av lyset og bruk sparepærer

Slå av lys i rom som ikke er i bruk. Utnytt dagslyset. Bruk sparepærer, spesielt til utelys og rom som er kalde eller bare delvis oppvarmet.

### Tiltak 10: Luft kort og effektivt

Ikke la vinduer stå på gløtt over lengre tid. Luft heller kort og effektivt, da får du raskt skifta lufta i rommet og du unngår nedkjøling av gulv, tak og vegger.

## Tiltak på luftbehandlingsanlegg

### **Tiltak 11: Skifte avtrekksvifte på bad til ny med fuktstyring**

Dersom avtrekksvifte på bad kun har manuell styring av/på kan det vurderes å montere ny avtrekksvifte med fuktstyring, dvs. at den starter/stopper automatisk ved behov avh. av luftens relative fuktighet og reduserer den totale luftutskiftningen og dermed varmetapet.

### **Tiltak 12: Montere blafrespjeld på kjøkkenventilator**

Dersom kjøkkenventilator ikke har blafrespjeld, bør dette monteres for å redusere luftutskiftningen og dermed varmetapet.

## **Bygningsmessige tiltak**

### **Tiltak 13: Etterisolering av yttervegg**

Yttervegg etterisoleres. Metode avhenger av dagens løsning. For å sjekke vindtetting av yttervegg anbefales termografering og tetthetsprøving.

### **Tiltak 14: Isolering av innervegg mot uoppvarmet rom**

Innervegg mot uoppvarmet rom i boligen isoleres.

### **Tiltak 15: Termografering og tetthetsprøving**

Bygningens lufttetthet kan måles ved hjelp av metode for tetthetsmåling av hele eller deler av bygget. Termografering kan også benyttes for å kartlegge varmetap og lekkasjepunkter. Metodene krever spesialutstyr og spesialkompetanse og må utføres av fagfolk.

### **Tiltak 16: Montering tetningslister**

Luftlekkasjer mellom karm og ramme på vinduer og mellom karm og dørblad kan reduseres ved montering av tetningslister. Lister i silikon- eller EPDM-gummi gir beste resultat.

### **Tiltak 17: Randsoneisolering av etasjeskillere**

Kald trekk i randsonen av trebjelkelag kan utbedres ved å isolere bjelkelaget i randsonen. Utvendig kan man forsøke å tette vindsperra nederst på utsiden av veggen.

## **Tiltak utendørs**

### **Tiltak 18: Montere urbryter på motorvarmer**

Det monteres urbryter (koblingsur) på motorvarmeren slik at den ikke står på mer enn nødvendig.

### **Tiltak 19: Montere automatikk på utebelysning**

Det kan monteres fotocelle på utebelysningen slik at det automatisk går av/på etter dagslyset/mørket. Eller det kan monteres bevegelsessensor slik at lyset kun går på ved bevegelse og slås av automatisk etter forhåndsinnstilt tid.

### **Tiltak 20: Skifte til sparepærer på utebelysning**

Sparepærer på 5, 7, 11, 15, og 20 W tilsvarer glødelamper på henholdsvis 25, 40, 60, 75 og 100 W. Sparepærer gir like mye lys som vanlige glødelamper, men bruker bare rundt 20% av energien. De varer dessuten lenger, 8.000-15.000 timer mot 1.000 - 2.500 timer for glødelamper.

### **Tiltak 21: Termostat- og nedbørsstyring av snøsmelteanlegg**

Snøsmelteanlegget er kun manuelt styrt, eller styres kun etter lufttemperatur. Det installeres automatikk slik at snøsmelteanlegget både er temperatur- og nedbørsstyrt. Det kan være i form av en temperatur- og snøføler i bakken, med temperatur- og fuktføler i luften. Snøsmelteanlegget aktiveres kun ved behov dvs. når det registreres nedbør og kulde samtidig.

## **Tiltak på sanitæranlegg**

### **Tiltak 22: Isolere varmtvannsrør**

Uisolerte varmtvannsrør isoleres for å redusere varmetapet.

## **Tiltak på elektriske anlegg**

### **Tiltak 23: Temperatur- og tidsstyring av panelovner**

Evt. eldre elektriske varmeovner uten termostat skiftes ut med nye termostatregulerte ovner med tidsstyring, eller det ettermonteres termostat / spareplugg på eksisterende ovn. Dersom mange ovner skiftes ut bør det vurderes et system hvor temperatur og tidsinnstillinger i ulike rom i boligen styres fra en sentral enhet.

# Eiendomskart med grenser

Adresse: Niels Juels gate 95, 4008 STAVANGER  
Gnr/Bnr: 58/955/0/1  
Dato: 2024-05-03  
Målestokk: 1:500

Stavanger  
kommune



Eiendomsgrensene i kartet har forskjellig nøyaktighet. I noen tilfeller vil det være påkrevd å klarlegge grensene etter reglene i matrikelovens § 17.

Sikre grenser i kartet: Heltrukne linjer (nøyaktighet 13 cm eller bedre)

Usikre grenser i kartet: Stiplede linjer (nøyaktighet dårligere enn 13 cm)

Usikre grenser bør klarlegges av kommunens oppmålingsavdeling, før tiltak i marginal avstand fra grensa planlegges.

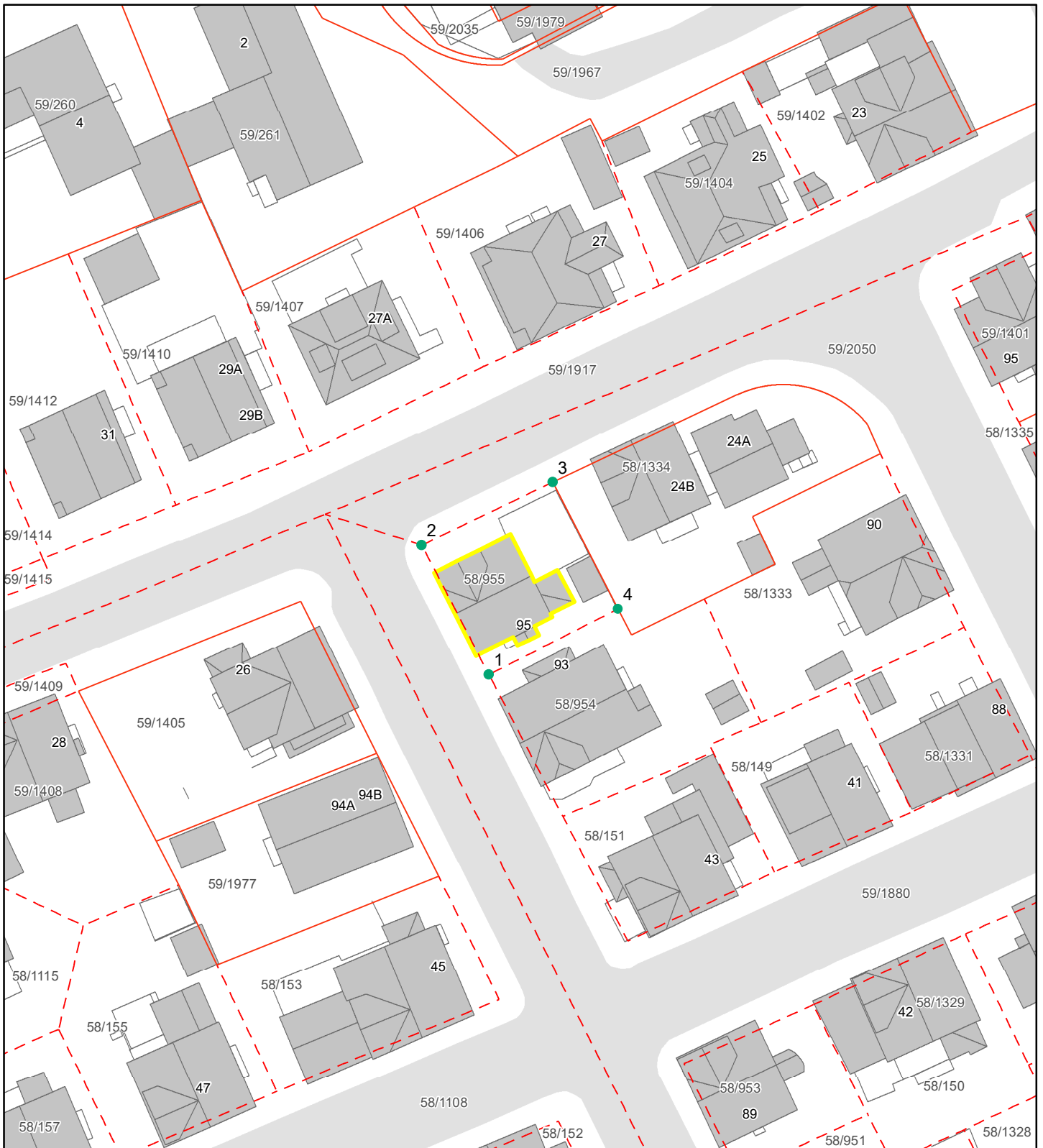



# Grensepunkttrappert

Rapportdato : 3.5.2024

## Areal og koordinater:

Areal(kvm):	Arealmerknad:	Koordinatsystem:
177.0		EUREF89 UTM Sone 32

## Grensepunkt/Grenselinje

Løpenr	Nord	Øst	Grensemerke nedsatt i	Lengde	Grensepunkttype	Hjelpelinjetype	Målemetode	Nøyaktighet i cm	Radius
1	6541376.07193	311444.336758	Ikke spesifisert	13.45	Ukjent		Digitalisert på dig.bord fra strek-kart	200	0
2	6541387.96764	311438.167509	Ikke spesifisert	13.4	Ukjent		Digitalisert på dig.bord fra strek-kart	200	0
3	6541393.75951	311450.207409	Annen terrengdetalj	13.17	Murhjørne		GPS Fasemåling RTK	10	0
4	6541382.09045	311456.226063	Annen terrengdetalj	13.37	Murhjørne		GPS Fasemåling RTK	10	0

# Grunnkart

Adresse: Niels Juels gate 95, 4008 STAVANGER  
Gnr/Bnr: 58/955/0/1  
Dato: 2024-05-03  
Målestokk: 1:1,000

Stavanger  
kommune





Stavanger  
kommune

# Kommunale opplysninger

Dato:	08.05.2024	Produsert av:	Siv Egeli
-------	------------	---------------	-----------

## Eiendomsinfo

Gnr:	58	Bnr:	955	Fnr:		Snr:	1
Adresse:	Niels Juels gate 95						

## Veiadkomst

Ankomst fra:		Merknad:
Offentlig vei	<input checked="" type="checkbox"/>	
Privat vei	<input type="checkbox"/>	
Felles privat vei	<input type="checkbox"/>	
Ingen veiadkomst	<input type="checkbox"/>	
Uavklart eierforhold	<input type="checkbox"/>	

## Tilkobling til vann og avløp

Er eiendommen tilkoblet offentlig vann?	Ja <input checked="" type="checkbox"/>	Nei <input type="checkbox"/>
Merknad:		

Er eiendommen tilkoblet offentlig avløp?	Ja <input checked="" type="checkbox"/>	Nei <input type="checkbox"/>
Merknad:		

# Kommunale avgifter

Fakturahyppighet	2 terminer <input checked="" type="checkbox"/>	12 terminer <input type="checkbox"/>
------------------	---	---

Betalt:	Ja <input checked="" type="checkbox"/>	Nei * <input type="checkbox"/>
	Forfallsdato:	Klikk eller trykk for å skrive inn en dato.
	Beløp:	

\* Det kan være noe forsinkelse på visningen av om faktura er betalt

## Informasjon

Feiing og tilsyn faktureres 2 ganger i året (i februar og august) selv om du har valgt månedlig fakturering.

Borettslag og en del seksjonerte eiendommer har felles faktura. Disse vil ikke vises i rapporten. De kommunale avgiftene vil da være en del av husleien.

For spørsmål vedrørende restanser eller kommunale avgifter, vennligst kontakt Regnskap og Lønn på e-post [ut.faktura@stavanger.kommune.no](mailto:ut.faktura@stavanger.kommune.no).

## Siste gjeldende faktura(er)

Under ligger den/de siste gjeldende fakturaen(e) som til sammen dekker feiing og tilsyn, vann/avløp/renovasjon og eiendomsskatt.

Vare	Grunnlag	Enhhet	Enhetspris	Andel	Fra dato	Til dato	Beløp
FASTDEL RENOVASJON	1	stk	1612,00	0,5	01.01.2024	01.07.2024	Kr 1007,5
RESTAVFALL 240 L	1	stk	3746,00	0,25	01.01.2024	01.07.2024	Kr 1170,63
FASTDEL VANN	92	m2	9,80	0,500	01.01.2024	30.06.2024	Kr 563,5
STIPULERT VANN (1,5M3 PR M2)	138	m3	7,60	0,500	01.01.2024	30.06.2024	Kr 655,5
FASTDEL AVLØP	92	m2	13,10	0,500	01.01.2024	30.06.2024	Kr 753,25
STIPULERT AVLØP (1,5M3 PR M2)	138	m3	10,50	0,500	01.01.2024	30.06.2024	Kr 905,63
FEIING OG TILSYN	1,00	Stk	375,00	1/2	01.01.2024	30.06.2024	Kr 93,75

*Eiendomsskatt er unntatt mva. Andre beløp er vist inkl. mva. Løpende gebyr brukes for å fordele en årlig kostnad på flere innbetalinger.*



STAVANGER KOMMUNE

## **Midlertidig brukstillatelse eller ferdigattest**

---

Det er ingen midlertidige brukstillatelser eller ferdigattester på eiendommen i våre arkiver.



# Reguleringsplaner

Besøk kommunens hjemmeside for mer informasjon.

---

<b>Id</b>	2332
<b>Navn</b>	Reguleringsplan for Vestre Platå nord. Eiganes og Våland bydel
<b>Plantype</b>	35 - Detaljregulering
<b>Status</b>	3 - Endelig vedtatt arealplan
<b>Ikrafttredelse</b>	10/29/2018 00:00:00
<b>Bestemmelser</b>	<a href="#">2332 bestemmelser.pdf</a> , <a href="#">Retningslinjer for Trehusbyen.pdf</a>
<b>Delarealer</b>	
<b>Areal</b>	177.0 kvm
<b>Hensynsonenavn</b>	H570
<b>Rpangitthensyn</b>	570 - Bevaring kulturmiljø
<b>Areal</b>	177.0 kvm
<b>Feltnavn</b>	E
<b>Rparealformal</b>	1111 - Boligbeb. - frittliggende småhusbebyggelse
<b>Areal</b>	0 kvm
<b>Feltnavn</b>	o_F
<b>Rparealformal</b>	2012 - Gate med fortau

---

# Reguleringsplan på grunnen

Adresse: Niels Juels gate 95, 4008 STAVANGER

Gnr/Bnr: 58/955/0/1

Dato: 2024-05-03

Målestokk: 1:1,000

Planident: 2332

Ikrafttredelsesdato: 29.10.2018

Stavanger  
kommune

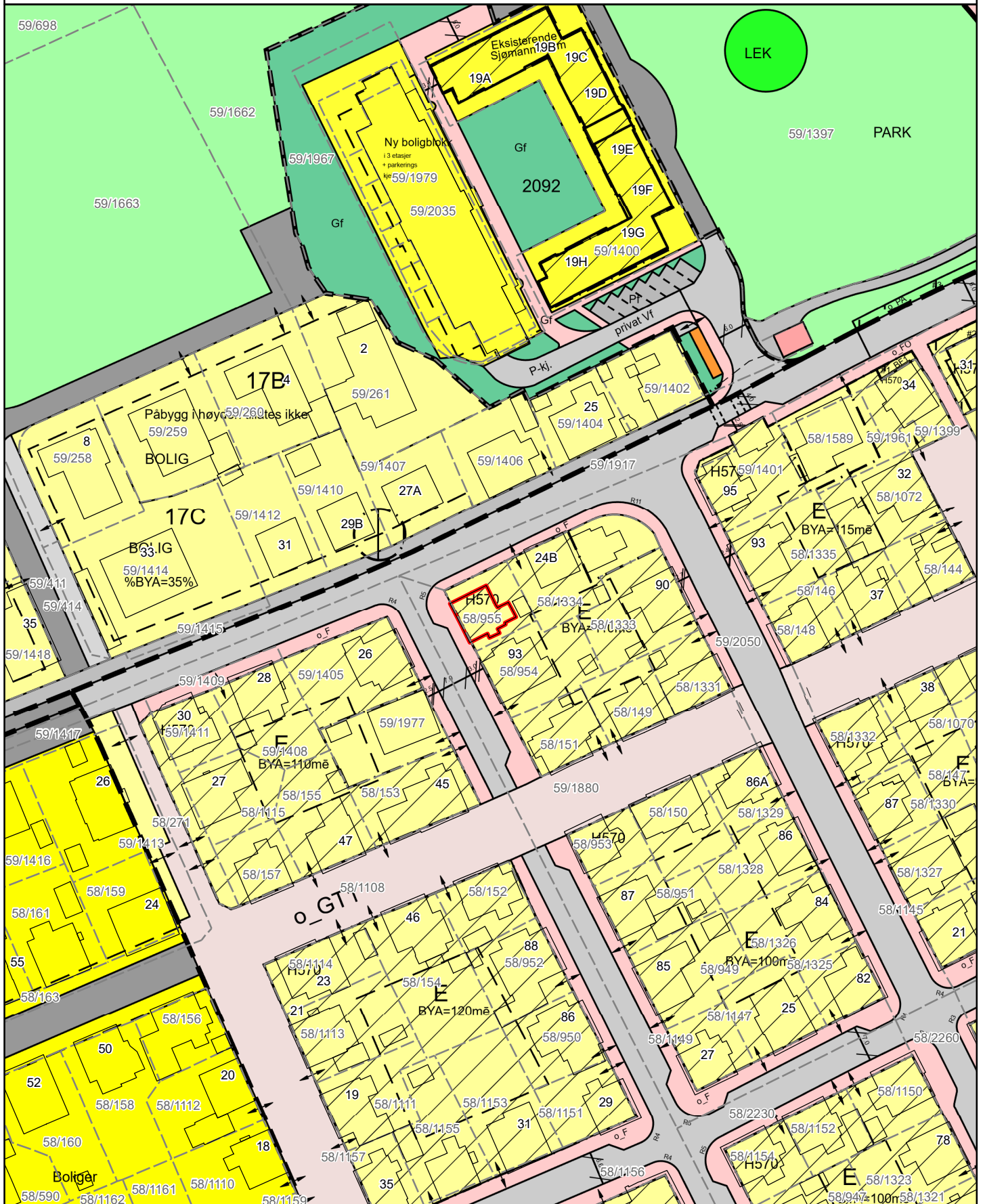



# Tegnforklaring

## Reguleringsplan side 1

### BEBYGGELSE OG ANLEGG AREALFORMÅL

#### 1. Bebyggelse og anlegg

Bebyggelse og anlegg	
Boligbebyggelse	
Boligbebyggelse-frittliggende småhusbebyggelse	
Boligbebyggelse-konsentrert småhusbebyggelse	
Boligbebyggelse-blokkbebyggelse	
Garasjeanlegg for bolig-/fritidsbebyggelse	
Fritidsbebyggelse	
Fritidsbebyggelse-frittliggende	
Fritidsbebyggelse-konsentrert	
Fritidsbebyggelse-blokk	
Kolonihage	
Sentrumsformål	
Kjøpesenter	
Forretninger	
Offentlig eller privat tjenesteyting	
Barnehage	
Undervisning	
Helse-/omsorgsinstitusjon	
Kulturinstitusjon	
Forsamlingslokale for religionsutøvelse	
Administrasjon	
Annen offentlig eller privat tjenesteyting	
Fritids- og turistformål	
Utleiehytter	
Fornøylespark eller tempark	
Campingplass	
Leirplass	
Råstoffutvinning	
Steinbrudd og masseuttak	
Næringsbebyggelse	
Kontor	
Hotell/overnatting	
Beverting	
Industri	
Lager	
Bensinstasjon/vegserviceanlegg	
Annen næring	
Idrettsanlegg	
Skianlegg	
Skiløypetrasé	
Idrettsstadion	
Nærmiljøanlegg	
Golfbane	
Motorsportanlegg	
Skytebane	
Andre idrettsanlegg	

Andre typer bebyggelse og anlegg	
Godsterminal	
Godslager	
Energianlegg	
Fjernvarmeanlegg	
Vindkraftanlegg	
Vann- og avløpsanlegg	
Vannforsyningsanlegg	
Avløpsanlegg	
Renovasjonsanlegg	
Øvrige kommunaltekniske anlegg	
Telekommunikasjonsanlegg	
Småbåtanlegg i sjø og vassdrag	
Småbåtanlegg i sjø og vassdrag med tilhørende strandsone	
Uthus/naust/badehus	
Annen særskilt angitt bebyggelse og anlegg	
Uteoppholdsareal	
Lekeplass	
Gårdsplass	
Parselhage	
Annet uteoppholdsareal	
Grav- og urnelund	
Krematorium	
Nødvendige bygg og anlegg for grav- og urnelund	
Kombinert bebyggelse og anleggsformål	
Bolig/forretning	
Bolig/forretning/kontor	
Bolig/tjenesteyting	
Bolig/kontor	
Forretning/kontor	
Forretning/kontor/Industri	
Forretning/industri	
Forretning/kontor/tjenesteyting	
Forretning/tjenesteyting	
Næring/tjenesteyting	
Kontor/lager	
Industri/lager	
Kontor/industri	
Kontor/tjenesteyting	
Angitt bebyggelse og anleggsformål kombinert med andre angitte hovedformål	



# Tegnforklaring

## Reguleringsplan side 2

### SAMFERDSELSANLEGG OG TEKNISK INFRAS

#### 2. Samferdselsanlegg og teknisk infrastruktur

Samferdselsanlegg og teknisk infrastruktur (arealer)	
Veg	
Kjøreveg	
Fortau	
Torg	
Gatetun	
Gang-/sykkelveg	
Gangveg/gangareal/gågate	
Sykkelanlegg	
Annen veggrunn - tekniske anlegg	
Annen veggrunn - grøntareal	
Bane (nærmere angitt baneformål)	
Trasé for jernbane	
Trase for sporveg/forstadsbane	
Trase for taubane	
Stasjons-/terminalbygg	
Holdeplass/plattform	
Leskur/plattformtak	
Tekniske bygg/konstruksjoner	
Annen banegrund - tekniske anlegg	
Annen banegrund - grøntareal	
Lufthavn	
Lufthavn - landings-/taxebane	
Lufthavn - terminalbygg	
Lufthavn - hangarer/administrasjonsbygg	
Landingsplass for helikopter o. a.	
Havn	
Kai	
Havneterminaler	
Havnelager	
Molo	
Navigasjonsinstallasjon	
Hovednett for sykkel	
Kollektivnett	
Trase for nærmere angitt kollektivtransport	
Kollektivknutepunkt	
Kollektivanlegg	
Kollektivterminal	
Kollektivholdeplass	
Pendler- /innfartsparkering	
Parkering	
Rasteplass	
Parkeringsplasser	
Parkeringshus/ -anlegg	

Teknisk infrastruktur	
Energnett	
Fjernvarmenett	
Vann- og avløpsnett	
Vannforsyningsnett	
Avløpsnett	
Overvannsnett	
Avfallssug	
Telekommunikasjonsnett	
Sikringsanlegg	
Andre teknisk infrastrukturtraseer	
Kombinerte tekniske infrastrukturtraseer	
Kombinerte formål for samferdselsanlegg og/eller teknisk infrastrukturtraser	
Angitte samferdselsanlegg og/eller teknisk infrastrukturtraseer kombinert med andre gitte hovedformål	

### GRØNNSTRUKTUR

3. Grønnstruktur	
Blågrønnstruktur	
Naturområde	
Turdrag	
Turveg	
Friområde	
Badeplass/ -område	
Park	
Vegetasjonsskjerm	
Vannspeil	
Overvannstiltak	
Infiltrasjon/fordrøyning/avledning	
Kombinerte grønnstrukturformål	
Angitt grønnstruktur kombinert med andre angitte hovedformål	

### FORSVARET

4. Forsvaret	
Forsvaret	
Ulike typer militære formål	
Skytefelt/øvingsområde	
Forlegning/leir	
Kombinerte militærformål	
Angitt militært formål kombinert med andre angitte hovedformål	

# Tegnforklaring

## Reguleringsplan side 3



### LANDBRUKS-, NATUR- OG FRILUFTSFORMÅL SAMT REINDRIFT

5. Landbruks-, natur og friluftsområder samt reindrift (LNFR)	
LNFR-areal for nødvendige tiltak for landbruk og reindrift og gårdstilknyttet næringsvirksomhet basert på gårdens ressursgrunnlag	
Landbruksformål	
Jordbruk	
Skogbruk	
Seterområde	
Gartneri	
Pelsdyranlegg	
Naturformål	
Friluftformål	
Reindriftsformål	
LNFR-areal for spredt bolig-, fritids- eller næringsbebyggelse mv.	
Spredt boligbebyggelse	
Spredt fritidsbebyggelse	
Spredt næringsbebyggelse	
Naturvern	
Jordvern	
Særlige landskapshensyn	
Vern av kulturminner og kulturmiljø	
LNFR-formål kombinert med andre angitte hovedformål	

### BRUK OG VERN AV SJØ OG VASSDREAG MED TILHØRENDE STRANDSONE

6. Bruk og vern av sjø og vassdrag	
Bruk og vern av sjø og vassdrag med tilhørende strandsone	
Ferdsel	
Ankringsområde	
Opplagsområde	
Opplagsområde	
Farled	
Hoved- og biled	
Havneområde i sjø	
Småbåthavn	
Bøyehavn	
Fiske	
Fiskeområde	
Låssettingsplasser	
Gytefelt eller oppvekstområde for yngel	
Akvakultur	
Akvakulturanlegg i sjø og vassdrag	
Akvakulturanlegg i sjø og vassdrag med tilhørende landanlegg	
Fangstbasert levendelagring	
Drikkevann	
Naturområde	
Naturområde i sjø og vassdrag	
Naturområde i sjø og vassdrag med tilhørende strandsone	
Friluftsområde	
Friluftsområde i sjø og vassdrag	
Friluftsområde i sjø og vassdrag med tilhørende strandsone	
Idrett og vannsport	
Badeområde	
Kombinerte formål i sjø og vassdrag med eller uten tilhørende strandsone	
Angitt formål i sjø og vassdrag med eller uten tilhørende strandsone kombinert med andre angitte hovedformål	



# Tegnforklaring

## Reguleringsplan side 4

### HENSYNSSONER FLATER

Flater	Flatesignatur, næværende
Objekttype	
RpFareSone	H330_4
RpSikringSone	H290_1
RpStøySone	
RpInfrastrukturSone	
RpGjennomføringSone	
RpAngittHensynSone	H570_2
RpBåndleggingSone	H720_2
RpDetaljeringSone	(PlanId)
Små flater, alle hensynssoner	

### PUNKTSYMBOL

RpJuridiskPunkt	
Vegstengning/fysisk kjøresperre	
Stenging av avkjørsel	
Avkjørsel	
Innkjøring	
Utkjøring	
Brukar	
Tunnelåpning	
Eksisterende tre som skal bevares	
Regulert nytt tre	
Regulert møneretning	

### ANDRE JURIDISKE FLATER OG LINJER

Flater	Flatesignatur, næværende
Objekttype/Egenskap	
PblMidlByggAnleggOmråde	

Linjesymbol	Symbol
RpGrense	
RpFormålGrense	
RpSikringGrense, RpStøyGrense, RpFareGrense, RpInfrastrukturGrense, RpAngittHensynGrense, RpBåndleggingGrense, RpGjennomføringGrense, RpDetaljeringGrense,	
RpBestemmelseGrense	
RpRegulertHøyde	
RpJuridiskLinje	
Regulert tomtegrense	
Eiendomsgrense som skal oppheves	
Bygg, kulturminner, mm som skal bevares	
Byggegrense	
Planlagt bebyggelse	
Bebyggelse som inngår i planen	
Bebyggelse som forutsettes fjernet	
Regulert senterlinje	
Frisiktlinje	
Regulert kant kjørebane	
Regulert kjørefelt	
Regulert parkeringsfelt	
Regulert fotgjengerfelt	
Regulert støyskjerm	
Regulert støttemur	
Sikringsgjerde	
Bru	
Tunnel	
Måle og avstandslinje	
Strandlinje sjø	
Strandlinje vassdrag	
Midtlinje vassdrag	



# Reguleringsplan PBL 1985

## BYGGEOMRÅDER (PBL §25, 1. ledd nr. 1)

- BYGGEOMRÅDER
- Områder for boliger m/tilhørende anlegg
- Frittliggende småhusbebyggelse
- Konsentrert småhusbebyggelse
- Blokkbebyggelse
- Garasjer i boligområder
- Områder for forretning
- Områder for kontor
- Områder for industri / lager
- Områder for fritidsbebyggelse
- Område for offentlig bebyggelse (stat, fylkeskommune, kommune)
- Offentlig barnehage
- Offentlig undervisning (skole, universitet mv.)
- Offentlig institusjon (sykehus, aldershjem, sykehjem mv.)
- Offentlig kirke
- Offentlig forsamlingslokale (kino, teater mv.)
- Offentlig administrative bygg
- Område for særskilt angitt allmenntillegget formål
- Allmenntillegget barnehage
- Allmenntillegget undervisning (skole, universitet mv.)
- Allmenntillegget institusjon (sykehus, aldershjem, sykehjem mv.)
- Allmenntillegget kirke
- Allmenntillegget forsamlingslokale (grendehus mv.)
- Allmenntillegget administrasjon
- Områder for herberger og bevertningssteder
- Hotell med tilhørende anlegg
- Bevertning
- Område for garasjeanlegg og bensinstasjoner
- Garasjeanlegg
- Bensinstasjoner
- Annet byggeområde

## LANDBRUKSOMRÅDER (PBL § 25, 1. ledd nr. 2)

- LANDBRUKSOMRÅDER
- Område for jord- og skogbruk
- Område for reindrift
- Område for gartneri
- Område for parselhager
- Annet landbruksområde

## OFFENTLIGE TRAFIKKOMRÅDER (PBL § 25, 1. ledd nr. 3)

- OFFENTLIGE TRAFIKKOMRÅDER
- Kjørevei
- Gate med fortau
- Annen veggrunn
- Gang- / sykkelveg
- Sykkelveg
- Gangveg

- Gatetun
- Torg
- Rasteplass
- Parkeringsplass
- Kollektivanlegg (for buss og drosje)
- Bussterminal
- Bussholdeplass
- Drosjeholdeplass
- Jernbane
- Sporvei / forstadsbane
- Flyplass med administrasjonsbygninger
- Flyplass / taxebane
- Hangar, verksted, administrasjonsbygg
- Havneområde (landdelen)
- Kai
- Småbåtanlegg (landdelen)
- Trafikkområde i sjø og vassdrag
- Skipsled
- Havneområde i sjø
- Annet trafikkområde i sjø/vassdrag
- Annet trafikkområde

## FRIOMRÅDER (PBL § 25, 1.ledd nr. 4)

- FRIOMRÅDER
- Park
- Turveg
- Skiløype
- Anlegg for lek
- Anlegg for idrett og sport
- Leirplass
- Annet friområde
- Friområde i sjø og vassdrag
- Badeområde
- Småbåthavn
- Regattabane
- Annet friområde i sjø/vassdrag

## FAREOMRÅDER (PBL § 25, 1.ledd nr. 5)

- FAREOMRÅDER
- Høyspenningsanlegg (høyspentlinje, transformatorstasjon, koblingsstasjon)
- Skytebane
- Ildsfarlig opplag og andre innretninger som kan være farlige for allmenheten
- Område med rasfare
- Område med flomfare
- Område med særskilt angitt annen fare

## SPELALOMRÅDER (PBL § 25, 1. ledd nr. 6)

- SPELALOMRÅDER
- Privat vei
- Parkbelte i industristrøk

- Campingplass
- Friluftsområde (på land)
- Friluftsområde i sjø og vassdrag
- Idrettsanlegg som ikke er offentlig tilgjengelig
- Golfbane
- Grav- og urnelund
- Privat småbåtanlegg (land)
- Privat småbåtanlegg (sjø)
- Område for anlegg i grunnen
- Område for anlegg og drift av kommunalteknisk virksomhet
- Drikkevannsmagasin
- Vann- og avløpsanlegg
- Område for bygging og drift av fjernvarmeanlegg
- Anlegg for televerket (telekommunikasjon)
- Øvingsområde med tilhørende anlegg for forsvaret / sivilforsvaret
- Område og anlegg for drift av radionavigasjons hjelpemidler utenfor flyplass
- Fiskebruk
- Andre områder for anlegg i vassdrag eller sjø
- Frisiktsone ved vei
- Restriksjonsområde rundt flyplass
- Grunnvannsmagasin
- Nedslagsfelt for drikkevann
- Naturvernomsråde (på land)
- Naturvernomsråde i sjø og vassdrag
- Klimavernsone
- Bevaringsområde for bygninger og anlegg
- Bevaring av bygninger
- Bevaring av anlegg
- Bevaring av landskap og vegetasjon
- Område for steinbrudd og masseuttak
- Andre områder for vesentlige terrenginngrep
- Område for reindrift
- Pelsdyranlegg
- Handelsgartneri
- Område for særskilt anlegg
- Taubane
- Fornøylespark
- Vindkraft
- Annet spesialområde

## FELLESOMRÅDER (PBL § 25, 1. ledd nr. 7)

- FELLESOMRÅDER
- Felles avkjørsel
- Felles gangareal
- Felles parkeringsplass
- Felles lekeareal for barn
- Felles gårds plass
- Fellesareal for garasjer
- Felles grøntareal
- Annet fellesareal for flere eiendommer

## FORNYELSESMRÅDER (PBL § 25, 1. ledd nr. 8)



## KOMBINERTE FORMÅL

- KOMBINERTE FORMÅL
- Bolig / Forretning
- Bolig / Forretning / Kontor
- Bolig / Kontor
- Bolig / Offentlig
- Forretning / Kontor
- Forretning / Kontor / Industri
- Forretning / Industri
- Forretning / Kontor / Offentlig
- Forretning / Offentlig
- Kontor / Industri
- Kontor / Offentlig
- Kontor/Bensinstasjon
- Offentlig / Allmenntillegget
- Veiserviceanlegg (Bevertning / Bensinstasjon)
- Annet kombinert formål
- Rekkefølgebestemmelser
- Midlertidig trafikkområde
- Unyansert formål

## Begrensninger grense

- Reguleringsplan faregrense
- Reguleringsplan restriksjonsgrense
- Reguleringsplan bevaringsgrense
- Reguleringsplan fornyelsesgrense
- Reguleringsplan rekkefølgebegrensning

## Reguleringsformål

- 500 - Fareområde
- 510 - Høyspenningsanlegg
- 520 - Skytebane
- 530 - Ildsfarlig opplag ol
- 540 - Rasfare
- 550 - Flomfare
- 590 - Særskilt angitt fare
- 640 - Frisiktsone
- 641 - Restriksjonsområde flyplass
- 645 - Grunnvannsmagasin
- 646 - Nedslagsfelt for drikkevann
- 660 - Bevaringsområder
- 661 - Bevaring av bygninger
- 662 - Bevaring av anlegg
- 663 - Bevaring av landskap og vegetasjon
- 800 - Fornyelsesområder
- 991 - Formålsrekkefølge
- 992 - Midlertidig trafikkområde

## Retningslinjer for Trehusbyen

Vedtatt som del av kommuneplanens arealdel i Stavanger kommunestyre 19.06.2023

«Trehusbyen» er et geografisk avgrenset område med sammenhengende trehusbebyggelse fra ulike tider av Stavangers historie, fra de eldste delene av sentrum til etterkrigsårenes rekkehus-områder. Innenfor området finnes murhus, uthus, verksteder, butikklokaler og annet som inngår i den sammenhengende kvartalsbebyggelsen. Retningslinjene gjelder for all småhusbebyggelse innenfor avgrensingen.

- a. Den kulturhistorisk verdifulle bebyggelsen skal søkes bevart og områdenes særpregede miljø skal sikres og videreutvikles.
- b. Kvartalsstruktur, gateløp, parker, hageareal, verdifulle trær og trær over 90cm stammeomkrets skal bevares.
- c. Det må søkes om tillatelse for byggearbeider som endrer bygningers utseende, også for endringer på taket. Med bakgrunn i vernehensynet vil flere tiltak regnes som vesentlige fasadeendringer enn ellers i kommunen, jf. pbl. §20-5 bokstav f.
- d. Som grunnlag for behandling skal det redegjøres for nødvendigheten av tiltakene. Det skal beskrives hvordan endringen forholder seg til bygningenes opprinnelige stiluttrykk og utseende. Forhold til nabobebyggelse skal framgå av situasjonsplan og fasadeoppriss.
- e. Originale bygningselementer som vinduer, dører, listverk, fasadekledning og taktekking, skal bare fornyes når disse ikke lenger tilfredsstillir rimelige tekniske krav, eller er så skadet at reparasjon er uaktuelt.
- f. Ved nødvendig fornyelse skal bygningselementer tilpasses husets opprinnelige byggestil og materialbruk. Det gjelder særlig vindustyper, ytterdører, listverk og annet fasadeutstyr, fasadekledning og takmateriale.
- g. Tilbygg skal tilpasses eksisterende bebyggelse og underordnes denne.
- h. Ny balkong, altan eller veranda kan tillates på hus hvor slike bygningselementer inngår som et naturlig stilhistorisk element, eller på plasseringer som ikke er synlige fra offentlig sted. Større uteplasser bør primært arrangeres på bakkeplan.
- i. Avkjørsler, murer, gjerder, portstolper, utendørsbelysning og utvendig belegg skal med hensyn til utforming og materialvalg være i tråd med opprinnelig eller dominerende formtradisjon i området.