

Egenerklæringsskjema

Dette skjema vil være en del av salgsoppgaven

Meglerfirma	Møysalen Eiendomsmegling AS	Oppdragsnr.	75240177		
Adresse	Sjøgata 2				
Postnr.	8400	Sted	SORTLAND		
Er det dødsbo?	<input type="checkbox"/> Nei <input checked="" type="checkbox"/> Ja	Avdødes navn	Ansgar Normann Furnes		
Salg ved fullmakt?	<input type="checkbox"/> Nei <input checked="" type="checkbox"/> Ja	Navn hjemmelshaver	John Ewald Karlsen		
Hvilket år kjøpte avdøde boligen?	2020	Hvor lenge har du bodd i boligen?	0	Har du bodd i boligen siste 12 mnd?	<input checked="" type="checkbox"/> Nei <input type="checkbox"/> Ja
I hvilket selskap har du (evt. sameiet/brl/aksjelaget) tegnet bygningsforsikring?		Polise/avtalenr			
Selger 1 Fornavn	John-Ewald	Etternavn	karlsen		

SPØRSMÅL FOR ALLE TYPER

EIENDOMMER

(spørsmål som besvares med «Ja», skal beskrives nærmere i feltet

«Kommentar»)

1. Kjenner du til om det er/har vært feil ved våtrommene, f. eks. sprekker, lekkasje, råte, lukt eller soppskader?

Nei Ja Vet ikke Kommentar

2. Kjenner du til om det er utført arbeid på bad/våtrom? Hvis nei, gå til punkt 3.

Nei Ja, kun faglært Ja, både av faglært og ufaglært / egeninnsats Ja, kun av ufaglært / egeninnsats Vet ikke

Firmanavn

Redegjør for hva som ble gjort av hvem og når:

2.1 Ble tettesjikt/membran/sluk oppgradert/fornyet?

Nei Ja Vet ikke

Firmanavn

Redegjør for hva som ble gjort av hvem og når:

2.2 Foreligger det dokumentasjon på arbeidene?

Nei Ja Vet ikke Kommentar

2.3 Er arbeidet byggemeldt?

Nei Ja Vet ikke Kommentar

3. Kjenner du til om det er/har vært feil på vann/avløp, herunder rørbrudd, tilbakeslag, tett sluk eller lignende?

Nei Ja Vet ikke Kommentar

4. Kjenner du til om det er/har vært utført arbeid/kontroll på vann/avløp?

Nei Ja, kun faglært Ja, både av faglært og ufaglært / egeninnsats Ja, kun av ufaglært / egeninnsats Vet ikke

Firmanavn

Redegjør for hva som ble gjort av hvem og når:

5. Kjenner du til om det er/har vært problemer med drenering, fuktinnsig, øvrig fukt eller fuktmerker i underetasje/kjeller?

Nei Ja Vet ikke Kommentar

6. Kjenner du til om det er/har vært problemer med ildsted/skorstein/pipe, f. eks dårlig trekk, sprekker, pålegg etter tilsyn, fyringsforbud eller lignende?

Nei Ja Vet ikke Kommentar

7. **Kjenner du til om det er/har vært skjevheter/setningsskader, f. eks. riss/sprekker i mur, skjeve gulv eller lignende?**
 Nei Ja Vet ikke Kommentar
8. **Kjenner du til om det er/har vært sopp/råteskader i boligen?**
 Nei Ja Vet ikke Kommentar
9. **Kjenner du til om det er/har vært insekter/skadedyr i boligen som f.eks. rotter, mus, maur eller lignende?**
 Nei Ja Vet ikke Kommentar
10. **Kjenner du til om det er/har vært skjeggkre i boligen?**
 Nei Ja Vet ikke Kommentar
11. **Kjenner du til om det er/har vært utettheter i terrasse/garasje/tak/fasade?**
 Nei Ja Vet ikke Kommentar
12. **Kjenner du til om det har vært utført arbeider på terrasse/garasje/tak/fasade?**
 Nei Ja, kun faglært Ja, både av faglært og ufaglært / egeninnsats Ja, kun av ufaglært / egeninnsats Vet ikke
Firmanavn
Redegjør for hva som ble gjort av hvem og når:
13. **Kjenner du til om det er/har vært utført arbeider på el-anlegget eller andre installasjoner (f.eks. oljetank, sentralfy, ventilasjon)? Hvis nei, gå til punkt 14.**
 Nei Ja, kun faglært Ja, både av faglært og ufaglært / egeninnsats Ja, kun av ufaglært / egeninnsats Vet ikke
Firmanavn
Redegjør for hva som ble gjort av hvem og når:
- 13.1 **Foreligger det samsvarserklæring for hele eller deler av det elektriske anlegget (i henhold til forskrift om lavspenningsanlegg)?**
 Nei Ja Vet ikke Kommentar
14. **Kjenner du til om det er utført kontroll av el-anlegget og/eller andre installasjoner (f.eks. oljetank, sentralfy, ventilasjon)?**
 Nei Ja Vet ikke Kommentar
15. **Har du ladeanlegg/ladeboks for el-bil i dag?**
 Nei Ja Vet ikke Kommentar
16. **Kjenner du til om ufaglærte har utført arbeider som normalt bør utføres av faglærte personer utover det som er nevnt tidligere (f.eks. på drenering, murerarbeid, tømmerarbeid etc.)?**
 Nei Ja Vet ikke Kommentar
17. **Kjenner du til om det er nedgravd oljetank på eiendommen? Hvis nei, gå til punkt 18.**
 Nei Ja Vet ikke
- 17.1 **Har kommunen gitt dispensasjon til at den nedgravde oljetanken kan bli liggende, f. eks. ved at den nedgravde oljetanken tømmes, saneres eller fylles igjen med masser?**
 Nei Ja Vet ikke Kommentar
18. **Kjenner du til forslag til- eller vedtatte reguleringsplaner, andre planer, nabovarsel, eller offentlige vedtak som kan medføre endringer i bruken av eiendommen eller eiendommens omgivelser?**
 Nei Ja Vet ikke Kommentar
19. **Kjenner du til om det foreligger påbud/heftelser/krav/manglende tillatelser vedrørende eiendommen?**
 Nei Ja Vet ikke Kommentar
20. **Selges eiendommen med utleiedel, leilighet eller hybel eller lignende?**
 Nei Ja Vet ikke
- 20.1 **Hvis ja, er rommene som benyttes til ovennevnte godkjent til beboelse (rom til varig opphold) av bygningsmyndighetene?**
 Nei Ja Vet ikke Kommentar
21. **Kjenner du til om det er innredet/bruksendret/bygget ut kjeller eller loft eller andre deler av boligen? Hvis nei, gå til punkt 22.**

Nei Ja Vet ikke Kommentar

21.1 Er innredningen/utbyggingen godkjent hos bygningsmyndighetene?

Nei Ja Vet ikke Kommentar

22. Kjenner du til manglende brukstillatelse eller ferdigattest?

Nei Ja Vet ikke Kommentar

23. Kjenner du til om det er foretatt radonmåling?

Nei Ja Vet ikke Kommentar

24. Kjenner du til om det foreligger skaderapporter, tilstandsvurderinger, boligsalgsrapporter eller målinger?

Nei Ja Vet ikke Kommentar

25. Kjenner du til andre forhold av betydning som kan være relevant for kjøper å vite om (f.eks. rasfare, tinglyste forhold eller private avtaler)?

Nei Ja Vet ikke Kommentar

**SPØRSMÅL FOR LEILIGHETER I
SAMEIER/BORETTSLAG/BOLIGAKSJESELSKAP:**

26. Kjenner du til om sameie/laget/selskapet er involvert i tvister av noe slag?

Nei Ja Vet ikke Kommentar

27. Kjenner du til vedtak/forslag til vedtak om forhold vedrørende eiendommen som kan medføre økte felleskostnader/økt fellesgjeld?

Nei Ja Vet ikke Kommentar

28. Kjenner du til om det er/har vært sopp/råteskader/insekter/skadedyr i sameiet/laget/selskapet som f.eks. rotter, mus, maur eller lignende?

Nei Ja Vet ikke Kommentar

29. Kjenner du til om det er/har vært skjeggkre i sameiet/laget/selskapet (i fellesareal eller i andre boliger)?

Nei Ja Vet ikke Kommentar

TILLEGGSKOMMENTAR

Selger har ikke bebodd eiendommen og har derfor ikke spesifikk kunnskap om den. Det kan i denne sammenheng eksistere feil og skader på eiendommen som ikke er spesifikt opplyst. Kjøper oppfordres derfor til å foreta en særlig grundig besiktigelse, gjerne med bistand av teknisk sakkyndig.

Jeg bekrefter at opplysninger er gitt etter beste skjønn. Jeg er kjent med at dersom jeg har gitt ufullstendige, uriktige eller misvisende opplysninger om eiendommen, vil selskapet kunne søke hel eller delvis regress for sine utbetalinger eller redusere sitt ansvar helt eller delvis, jfr. Vilkår for boligselgerforsikring punkt 9.1 og forsikringsavtaleloven kapittel 4.

Jeg er orientert om at mitt mulige ansvar som selger etter avhendingsloven, eventuelt etter kjøpsloven (aksjeboliger), og om Anticimex Forsikrings boligselgerforsikringstilbud. Jeg er klar over at avtale om tegning av forsikring er bindende fra signering av egenerklæringsskjema. Premietilbudet som er gitt av megler er bindende for Anticimex Forsikring i 6 måneder fra oppdragsinngåelse med megler. Etter dette vil premien og forsikringsvilkårene kunne justeres.

Når premietilbudet ikke lenger er bindende for forsikringsselskapet, må egenerklæringsskjemaet signeres på nytt og eventuelle endringer påføres. Det vil da være forsikringspremien og forsikringsvilkårene på ny signeringsdato som legges til grunn.

Det kan ikke tegnes boligselgerforsikring ved salg av boligeiendom i følgende tilfeller:

- mellom ektefeller eller slektninger i rett oppstigende eller nedstigende linje, søsken, eller
- mellom personer som bor eller har bodd på boligeiendommen og/eller
- når salget skjer som ledd i sikredes næringsvirksomhet/er en næringseiendom
- etter at boligeiendommen er lagt ut for salg.
- Dersom det ikke foreligger risikovurdering (tilstandsrapport) for boligeiendommen som tilfredsstillt kravene i forskrift til avhendingslova FOR-2021-06-08-1850

Forsikringsselskapet kan ved skriftlig samtykke likevel akseptere tegning av forsikring også i ovennevnte tilfeller. Dersom selskapet ikke har gitt skriftlig samtykke, kan erstatningen bortfalle.

Ved oppgjørsoppdrag trer forsikringen i kraft når kontrakten er signert av begge parter, begrenset til siste 12 måneder før overtakelse.

For øvrig oppfordrer selger potensielle kjøpere til å undersøke eiendommen grundig, jf. avhendingsloven § 3-10 og kjøpslovens § 20 (aksjeboliger).

Ved signering av nærværende skjema aksepteres at Buysure AS, Visma Real Estate AS og Signicat AS ikke har ansvar for transaksjonen som tjenesten benyttes til, og ikke kan holdes ansvarlig for eventuelt tap av noen art som følge av brukerfeil, eventuelle feil ved Signicat AS og Visma Real Estate AS sine tjenester eller tredjepartsløsninger, herunder BankID.

Forsikringsvilkårene leser du i sin helhet på:

<https://buysure.no/Anticimex/vilkaar>

Les mer om boligselgerforsikringen og se prislister her:

buysure.no/boligselgerforsikring

Jeg ønsker å tegne boligselgerforsikring, og bekrefter å ha mottatt og lest forsikringsvilkårene og informasjonsbrosjyre til selger i forbindelse med tegning av boligselgerforsikring. Forsikringen trer i kraft på det tidspunkt det foreligger en budaksept mellom partene, begrenset til tolv måneder før overtagelse. Ved oppgjørsoppdrag trer forsikringen i kraft når kontrakten er signert av begge parter, begrenset til siste 12 måneder før overtagelse. Jeg bekrefter med dette at eiendommen ikke er en næringseiendom, at den ikke selges som ledd i næringsvirksomhet eller mellom ektefeller eller slektninger i rett oppstigende eller nedstigende linje, søsken, eller mellom personer som bor eller har bodd på boligeiendommen. Dersom forsikringen er tegnet i strid med ovenstående (se også forsikringsvilkårene punkt 9) kan Anticimex Forsikring søke hel eller delvis regress for sine utbetalinger og/eller redusere sitt ansvar helt eller delvis. Jeg er innforstått med at eiendomsmegleren ikke har fullmakt til å gjøre unntak fra ovennevnte begrensninger. Jeg er oppmerksom på at 9% av total forsikringskostnad er honorar til Buysure AS. Honoraret inngår i den totale premien du som kunde betaler, inkl. evt. administrasjonsgebyrer.

Jeg ønsker ikke å tegne boligselgerforsikring, men megler har tilbudt meg å tegne slik forsikring.

Jeg kan ikke tegne boligselgerforsikring iht. vilkår

Opprettet: 13/06/2024 16:22:33 (EES-versjon: 2)



SORTLAND KOMMUNE

Myndighet

Dato: 24.04.2007
Saksbehandler: Einar Andreassen
Direkte tlf.: 76 10 90 03
Ref.: 07/59
815

Deres dato:
Deres ref.:

Arleiv

FERDIGATTEST, etter Plan- og bygningsloven § 99, nr. 1

Søker Klausengruppen AS	Adresse Postboks 385, 8401 SORTLAND	Tlf.
Tiltakshaver Steinsvik Hus AS	Adresse ,Postboks 13 8459 MELBU	Tlf.

Ferdigattest er gitt for:

Eiendom/byggested: Sjøgata 2-8, 8400 SORTLAND	Gnr. 15	Bnr. 45	Festenr.	Seksjonsnr.
Deres søknad	06.09.2001			
Arbeidets art	Nybygg			
Byggets art	Boligblokk			
Behandl./vedtak	Delegasjonsvedtak	Vedtaks dato		Saksnr.
		28.01.2002		08/02

Vi har besiktiget arbeidet i samsvar med pbl. § 99

Det er ikke funnet noe som strider mot vilkårene i byggetillatelsen eller gjeldende bestemmelser i bygningsloven.

Bygningen eller deler av den må ikke tas i bruk til annet formål enn det byggetillatelsen (jfr. § 93) forutsetter. Bruksendring krever særskilt tillatelse, jfr. Pbl. § 93.

Eventuelle merknader:

Viser til befaring 24.04.2007 i forbindelse med søknad om ferdigattest, hvor Anders Gustafsson, Asle Martinussen, Asbjørn Holm, Eskild Brønlund og Einar Andreassen var tilstede og vil komme med følgende punkter som må slutføres og dokumentasjon på utført arbeid sendes RE - Myndighet innen 15.06.07:

- Overgang i rampe må skiftes ut slik at det blir i henhold til forskriftene.
- Rekkverk i trapp fra uteområde og ned til promenadenivå mot øst utføres i henhold til forskriftene.
- Overgang mellom brostein og treplattning mot sør/øst har seget, må rettes opp (umiddelbart).
- Sikring av kaitant mellom brygga og naboeiendom mot nord/vest må sikres med en gang midlertidig inntil permanent forslag til løsning er innsendt til RE - Myndighet og godkjent og permanent løsning er på plass.

Sted og dato:
Sortland kommune 24.04.07

Underskrift:

Ottar Skog

Postadresse:
Postboks 117
8401 SORTLAND



Telefon:
76 10 90 00
e-post: postmottak@sortland.kommune.no

Telefaks:

Bankgiro:
4570 06 00827
8981 07 01499

Organisasjonsnr.:
847 737 492

Tilstandsrapport

 Leilighet andelnr. 101.
 Sjøgata 2, 8400 SORTLAND
 SORTLAND kommune
 gnr. 15, bnr. 2010
 Andelsnummer 101

Markedsverdi

2 400 000

Sum areal alle bygg: BRA: 86 m² BRA-i: 79 m²



Befaringsdato: 31.05.2024

Rapportdato: 28.06.2024

Oppdragsnr.: 21646-1129

Referansenummer: MT2075

Autorisert foretak: Ing./Takstmann Asle Thomassen

Sertifisert Takstingeniør: Tommy Fagerli

Vår ref: Tommy Fagerli



Rapporten kan brukes i inntil ett år etter befaringsdatoen, og kan ikke gjenbrukes ved flere boligsalg i denne perioden. For eiendomsoverdragelser fra 1.1.2024, må selger sørge for at areal i rapporten er oppdatert og følger ny bransjestandard for areal. Skjer det endringer, oppstår skader også videre på boligen, bør du som selger be om oppdatert rapport.

Norsk takst

Norsk takst er bransjeorganisasjonen for landets bygningssakkyndige og takstforetak, med om lag 1400 sertifiserte medlemmer fordelt på omtrent 1000 bedrifter. I boligomsetningen regnes takstrapportene som et helt avgjørende element i den informasjonen som gjøres tilgjengelig for kjøper. Årlig leverer medlemmene rundt 120.000 slike takster. Det gir unik oversikt over norske boliger, og bidrar til at alle oppdrag kan utføres med utgangspunkt i erfaringsbasert kvalitet.



Det stilles høye krav til utdanning, sertifisering og yrkesetikk. Norsk takst er opptatt av at boligomsetningen skal være trygg, og legger vekt på å opptre uavhengig av andre bransjeaktører. Bygningssakkyndige fakturerer sine tjenester uten hensyn til hvilken pris som oppnås, og skal heller ikke på annen måte ha noen egeninteresse knyttet til handelen.

Uavhengighet og god fagkunnskap har over tid bygget troverdighet og tillit. Både selger og kjøper skal kunne stole på bygningssakkyndiges vurderinger. For tilfeller der det likevel skulle oppstå misnøye med utført arbeid, har vi sammen med Forbrukerrådet etablert en klagenemnd.

Norsk takst har en sentral rolle i utviklingen av norske standarder, regler og profesjonsprinsipper, og representerer bransjen i alle relevante internasjonale fora. Dette sikrer at norske bygningssakkyndige tidlig kan tilpasse seg krav og bransjetrender fra utlandet, samtidig som takseringsfaget får en norsk stemme på verdensbasis. Organisasjonen bidrar i næringspolitisk sammenheng, og har vært en pådriver for å sikre at lover og regler gir trygghet for forbrukerne i boligomsetningen.

Ing./takstmann Asle Thomassen

Ingeniør/Takstmann Asle Thomassen har vært i bygg - og anleggsbransjen i 30 år og de 20 siste årene som takstmann tilsluttet Norges Takseringsforbund - NT.

Vi er sertifisert - og påtar oss oppdrag - innenfor et eller flere av nedenstående godkjenningsområder:

Sentralt godkjent for uavhengig kontroll og ansvarlig søker.

Verditaksering av boliger/næringseiendommer.

Skadetaksering av bygninger. Skadeoppfølging.

Byggeoppfølging. Boligsalgsrapporter/- Tilstandsvurdering for boliger.

Reklamsjonsvurdering. Skjønn.

Andre tjenester

Reklamasjonsvurdering etter eierskifte, bolig- og næringseiendommer.

Byggelånskontroll ved oppføring av bolig- og næringsbygg.

Byggekontroll og annen bistand ved gjennomføring av byggeprosjekter, kontroll i produksjonsfasen og/eller ved overtakelse og/eller i garantitiden.

Tilstandsvurdering, vedlikeholdsvurdering o.l. av bygninger generelt. Tekniske og økonomiske utredninger vedr. fast eiendom.

Oppdrag som sakkyndige domsmenn i tvistesaker vedr. byggesaker



Rapportansvarlig

Tommy Fagerli

Uavhengig Takstingeniør

tommy@aslethomassen.no

909 69 935



Dette trenger du å vite om tilstandsrapporten



Hva er en tilstandsrapport?

En tilstandsrapport beskriver synlige skader/avvik eller tegn på skader/avvik på boligen. Rapporten fremhever vanligvis ikke positive egenskaper ved boligen.



Hva vurderer en bygningsakkyndig?

Den bygningsakkyndige vurderer boligen ut fra hva man kan forvente av en bygning av samme alder og type. Vurderingen gjøres som regel mot hvordan det var vanlig å bygge og regler som gjaldt da boligen ble oppført (søknadstidspunktet). Forhold som er vanlige for bygningens alder, slik som slitasje etter normal bruk regnes ikke som avvik.



Hva inneholder tilstandsrapporten?

Den bygningsakkyndige undersøker rom og bygningsdeler slik det kommer frem av [Forskrift til avhendingsloven](#). Tilstandsrapporten inneholder bare avvik som den bygningsakkyndige kan se eller kontrollere med enkle hjelpemidler. Det gjøres ikke nærmere undersøkelser slik som åpning av vegger eller andre bygningsdeler. I vegg mot våtrom og rom under terreng kan det borres et hull for å gjøre enkle undersøkelser slik som fuktsøk.

Når du kjøper en brukt bolig

Når du kjøper en brukt bolig, er det viktig å være oppmerksom på at dette ikke kan sammenlignes med å kjøpe en ny bolig. Måten boligen ble bygget på kan være annerledes enn i dag. Bygninger svekkes over tid, og utsettes for slitasje blant annet på grunn av bruk og vær og vind. Mange boliger fornyes helt eller delvis, noen i flere omganger, eller det oppføres tilbygg. Særlig for boliger som er pusset opp eller endret, er det viktig å merke seg at fornyelse av overflater ikke nødvendigvis betyr at bygningsdeler under er forbedret.

Vurdering mot byggeår

Den bygningsakkyndige vil vurdere boligen mot hvordan det var vanlig å bygge og regler som gjaldt da bygningen ble oppført (søknadstidspunktet). Den bygningsakkyndige ser etter avvik som har betydning for og som reduserer boligens funksjon og verdi, og som kommer frem av Forskrift til avhendingslova.

Noen rom og bygningsdeler slik som bad og vaskerom, og forhold som gjelder sikkerhet mot brann, rekkverk og trapper osv., vil den bygningsakkyndige vurdere mot dagens regelverk. Etter dagens regelverk vil disse kunne få en tilstandsgrad 2 eller 3 uten at det nødvendigvis er krav om at avviket må utbedres.

Tilstandsrapporten beskriver ikke hele boligen

BYGNINGSSAKKYNDIGE SER FOR EKSEMPEL IKKE PÅ (MED MINDRE BYGNINGSDELEN ER NEVNT I RAPPORTEN)

- vanlig slitasje og normal vedlikeholdstilstand
- bagatellmessige forhold som ikke påvirker bygningens bruk eller verdi vesentlig
- etasjeskillere
- tilleggsbygg slik som garasje, bod, anneks, naust også videre
- utvendige trapper
- støttemurer
- skjulte installasjoner
- installasjoner utenfor bygningen
- full funksjonstesting av el- og VVS-installasjoner
- geologiske forhold og bygningens plassering på grunnen
- bygningens planløsning
- bygningens innredning
- løsløre slik som hvitevarer
- utendørs svømmebasseng og pumpeanlegg
- bygningens estetikk og arkitektur
- bygningens lovlighet (bortsett fra bruksendringer, brannceller og forhold som åpenbart kan påvirke helse, miljø og sikkerhet)
- fellesarealer (med mindre boligeier har vedlikeholdsplikt for fellesarealer og dette er kjent for bygningsakkyndig, eller fellesarealet har en særlig tilknytning til boligen).

© iVerdi 2023 © Norsk takst 2023

Malen til denne rapporten, inkludert standardtekstene fra Norsk takst, er vernet etter åndsverkloven og kan kun benyttes av medlemsforetakene i Norsk takst og av takstingeniører som er sertifisert i slikt foretak, samt av kunder hos iVerdi og studenter hos NEAK. For andre aktører er eksemplarframstilling av malen og standardtekster, som utskrift og annen kopiering til bruk som grunnlag for tilsvarende rapporter, bare tillatt når det er hjemlet i lov (kopiering til privat bruk, sitat o.l.) eller avtale med Norsk Takst ([Forside](#)) eller iVerdi ([Hjem-iVerdi](#)).

Utnyttelse i strid med lov eller avtale kan medføre erstatnings- og straffansvar.

Dette trenger du å vite om tilstandsrapporten

Tilstanden vurderes med ulike tilstandsgrader

Tilstanden gir uttrykk for en gitt forventet tilstand, blant annet vurdert ut fra alder og normal bruk. Ved Tilstandsgrad 0 (TG0) og Tilstandsgrad 1 (TG1) gir den bygningssakkyndige normalt ingen begrunnelse for valg av tilstandsgrad. Grunnen er at bygningen eller bygningsdelen da bare har normal slitasje. Ved skjulte konstruksjoner kan alder alene avgjøre tilstandsgrad. Når bygningssakkyndige anbefaler tiltak, for eksempel utbedringer, må brukeren av rapporten vurdere om tiltakene er nødvendige og lønnsomme.

Når den bygningssakkyndige velger tilstandsgrad, baseres vurderingen på faste kriterier som følger av gjeldende bransjestandard for Teknisk tilstandsanalyse ved omsetning av bolig og Forskrift til avhendingslova.



TILSTANDSGRAD 0, TG0: INGEN AVVIK

Bygningsdelen skal være tilnærmet ny, ikke vise tegn på slitasje og det skal være lagt frem dokumentasjon på faglig god utførelse. Det er ingen merknader til delen.



TILSTANDSGRAD 1, TG1: MINDRE AVVIK

Bygningsdelen skal bare ha normal slitasje, og straktiltak skal ikke anses som nødvendig. Graden kan også brukes når delen er ny, men der dokumentasjon på faglig god utførelse mangler.



TILSTANDSGRAD 2, TG2: VESENTLIGE AVVIK OG MINDRE AVVIK SOM ETTER NS 3600 GIR TG 2

Bygningsdelen skal enten ha feil utførelse, en skade eller symptomer på skade, sterk slitasje eller nedsatt funksjon. Graden gis når bygningsdelen trenger vedlikehold eller tiltak i nær fremtid. Graden skal også brukes når delen er gammel og det er grunn til å varsle om faren for skader på grunn av alderen, eller når det er grunn til å overvåke delen spesielt på grunn av fare for større skader eller følgeskader.

Ved avvik som ikke krever umiddelbare tiltak (ingen umiddelbar kostnad) så blir TG2 markert med en lysere farge.



TILSTANDSGRAD 3, TG3: STORE ELLER ALVORLIGE AVVIK

Denne tilstandsgraden brukes ved kraftige tegn på forhold som man må regne med trenger utbedring straks eller innen kort tid. Det er påvist funksjonssvikt eller sammenbrudd.



IKKE UNDERSØKT/IKKE TILGJENGELIG FOR UNDERSØKELSE

Det kan være avvik/skader som ikke er avdekket.

Hva er et anslag på utbedringskostnad?

Hva det vil koste å utbedre rom eller bygningsdeler, er et forsiktig anslag basert på nåværende kvalitet, registrert avvik og angitte tiltak i rapporten. Anslaget er gitt på generelt grunnlag og må ikke forveksles med et pristilbud fra en håndverker. Det kan foreligge avvik og tiltak som ikke kommer frem av rapporten.

Utbedringskostnad avhenger blant annet av personlige valg av og markedspris på materialer og tjenesteyter.

I rapporten skal det settes anslag for utbedringskostnad for TG3, og slikt anslag kan også gis ved TG2.



Beskrivelse av eiendommen

Boligen er en 3. roms leilighet i I borettslaget "Sortland Brygge Borettslag". "Sortland Brygge Borettslag" består av 4 bygninger hvor den høyeste er på 5 etasjer, har 37 andeler med byggeår 2006. Beliggenhet i Sortland sentrum øst for Sortland Storsenter og tilknytning til Sortlandssundet.

Leiligheten ligger i 1. etg. i bygget på nordsiden. Intern god beliggenhet som midtleilighet, orientert mot sør, noe begrenset utsikt.

Leiligheten har egen oppmerket parkeringsplass i parkeringshall i underetasje og uisolert bod ca. 5m² i fellesarealer på bakkeplan (U.etg.). Bygningen har heis til alle etasjer fra parkerings hall i underetasje.

Fellessarealer og utvendige forhold er normalt Borettslagets ansvar og omfattes derfor ikke i tilstandsrapporten.

Leilighet andelnr. 101. - Byggeår: 2006

UTVENDIG

[Gå til side](#)

Bygningen har malte trevinduer med 2-lags glass med utvendig aluminiumsbeslag. Leiligheten har malt hovedytterdør og malt balkongdør i tre, samt skyvedør i innglasset terrasse. Egen innglasset terrasse ca. 7 m² på bakkeplan. Der er el-anlegg med belysning og stråleovner på vegg for oppvarming. Det er utgang til område med belegningsstein (Fellesområde).

INNENDIG

[Gå til side](#)

Innvendig er det gulv av parkett. Veggene har tapet. Innvendige tak har malt betong og malte plater. Etasjeskiller er av betongdekke. Innvendig har boligen malte glatte dører og skyvedører.

VÅTROM

[Gå til side](#)

Bad/vaskerom
Aktuell byggeforskrift er tekniske forskrifter i perioden 1997-2010. Taket er malt. Veggene har fliser. Gulvet er flislagt. Rommet har elektriske varmekabler. Det er plastsluk. Rommet har veggmontert innredning med servant, veggmontert toalett med innebygget systerne, dusjvegger/hjørne og opplegg for vaskemaskin. Avtrekk fra kjøkken og bad, via sentralt anlegg for hele bygget, tilluft via ventil i yttervegg, stue.

KJØKKEN

[Gå til side](#)

Kjøkkenet har innredning med glatte fronter. Benkeplaten er av laminat. Integreerte hvitevarer er komfyr og induksjonstopp. Det er avtrekk via sentralt avtrekksanlegg i bygget.

TEKNISKE INSTALLASJONER

[Gå til side](#)

Innvendige vannledninger er av plast, inspisert i rørskap plassert på bad. Hovedstoppekrane er plassert i kjøkkenbenk. Det er avløpsrør av plast. Avtrekk fra kjøkken og bad, via sentralt anlegg for hele bygget, tilluft via ventil i yttervegg, stue. Varmtvannstanken er på ca. 200 liter. Plassert på i bod. Stue, kjøkken og hall oppvarmes med varme i gulv med temperaturstyring en av termostatene er nettopp byttet. Soverommet oppvarmes med varmeovn, badet har varmekabler i gulv som er temperaturstyrt. El-tavle plassert i garderobe bod, 400v anlegg, normalt utstyrt med stikk og kurser. Håndslukker har ukjent årstall, det er sentralt brannalarmanlegg. Leiligheten er tilknyttet byggets felles brannvarslingssystem, det er plassert en håndslukker i leilighet. Leiligheten har porttelefon med fjernåpning av ytterdør. Sentralstøvsuger, plassert i bod. Det er innlagt fiberoptisk kabel. Postkasser ved felles inngang.

TOMTEFORHOLD

[Gå til side](#)

Tomten har to plan, tomten har fellesområder med asfalt og belegningsstein, kaifront/bryggekant mot nord, øst og sør, pålagt impregnerte materialer. Område mellom byggene (over garasje) er delvis steinlagt, men også områder med plen og noe beplantning.

Markedsvurdering

Totalt Bruksareal	86 m ²
Totalt Bruksareal for hoveddel	86 m ²
Totalpris	3 300 000

Arealer

[Gå til side](#)

Befaring - og eiendomsopplysninger

[Gå til side](#)

Tomteverdi og teknisk verdi bygninger 4 250 000

Forutsetninger og vedlegg

[Gå til side](#)

Beskrivelse av eiendommen

Lovlighet

[Gå til side](#)

Leilighet andelnr. 101.

- Det foreligger ikke tegninger
- Borettslaget har tegninger, ikke innhentet.

Sammendrag av boligens tilstand

Fordeling av tilstandsgrader

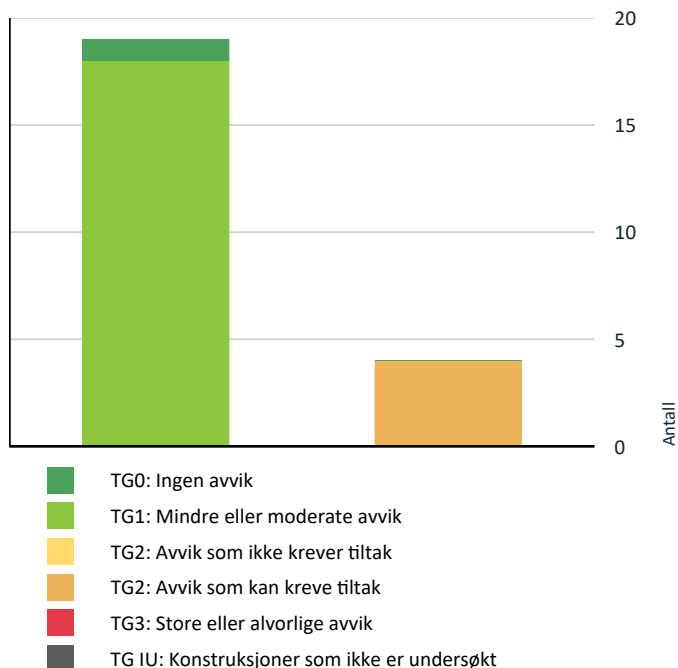

Vil du vite mer om tilstandsgrader? Se side 4.

Oppsummering av avvik

Vil du vite mer? Se på rommet eller bygningsdelen senere i rapporten.

Leilighet andelnr. 101.

! TG 2 AVVIK SOM KAN KREVE TILTAK

! Innvendig > Overflater [Gå til side](#)

! Innvendig > Radon [Gå til side](#)

! Våtrom > Leilighet > Bad/vaskerom > Overflater Gulv [Gå til side](#)

! Våtrom > Leilighet > Bad/vaskerom > Tilliggende konstruksjoner våtrom [Gå til side](#)

Tilstandsrapport

LEILIGHET ANDELNR. 101.



Byggeår
2006

Standard

Normal standard på bygget ut ifra alder/konstruksjon - jamfør beskrivelse under konstruksjoner.

Vedlikehold

Bygget er jevnlig vedlikeholdt.

UTVENDIG

TG 1 Vinduer

Leiligheten har malte trevinduer med 2-lags glass med utvendig aluminiumsbeslag.

TG 1 Dører

Leiligheten har malt hovedytterdør og malt balkongdør i tre, samt skyvedør i innglasset terrasse.

TG 1 Balkonger, terrasser og rom under balkonger

Egen innglasset terrasse ca. 7 m² på bakkeplan. Der er el-anlegg med belysning og stråleovner på vegg for oppvarming. Det er utgang til område med belegningsstein (Fellesområde).

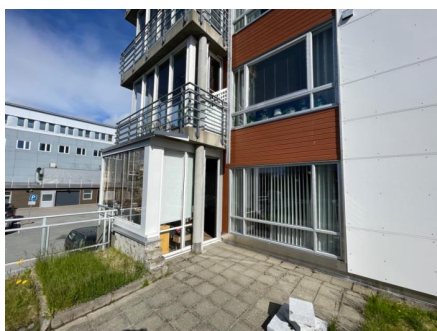

INNVENDIG

TG 2 Overflater

Tilstandsrapport

Innvendig er det gulv av parkett. Veggene har tapet. Innvendige tak har malt betong og malte plater.

Vurdering av avvik:

- Det er avvik:

Parkettgulv har noe overflatesskader.

Konsekvens/tiltak

- Tiltak:

Det må påregnes noe vedlikehold av parkett.

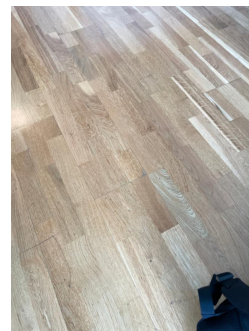

📍 TG 1 Etasjeskille/gulv mot grunn

Etasjeskiller er av betongdekke.

📍 TG 2 Radon

Bygget er opplyst utført med radonsperre, det forutsettes at boligbyggerlaget har dokumentasjon.

Vurdering av avvik:

- Dokumentasjon på radonsperre foreligger ikke.

📍 TG 1 Innvendige dører

Innvendig har boligen malte glatte dører og skyvedører.

VÅTROM

LEILIGHET > BAD/VASKEROM

Generell

Aktuell byggeforskrift er tekniske forskrifter i perioden 1997-2010. Dokumentasjon: ingen dokumentasjon.

Tilstandsrapport



LEILIGHET > BAD/VASKEROM

TG 1 Overflater vegger og himling

Taket er malt. Veggene har fliser.

LEILIGHET > BAD/VASKEROM

TG 2 Overflater Gulv

Gulvet er flislagt. Rommet har elektriske varmekabler. Fall mot sluk er målt til 17mm. Terskel er målt til 5mm.

Vurdering av avvik:

- Det er påvist at flisfuger har riss/sprekker.
- Det er påvist avvik i fallforhold til sluk i forhold til krav i forskrift på byggetidspunktet.
- Det er påvist sprekker i fliser.

Mulig årsak til at fliser er sprukket er at fliser ligger for tett uten tilstrekkelig elastisk fuge mellom veggflis og gulvflis.

Konsekvens/tiltak

- Våtrommet fungerer med dette avviket.
- Fliser må skiftes.
- Fuger bør skiftes ut.
- Slike riss/sprekker kan indikere bakenforliggende fuktskader, og konstruksjonen bør observeres jevnlig for å vurdere utvikling.

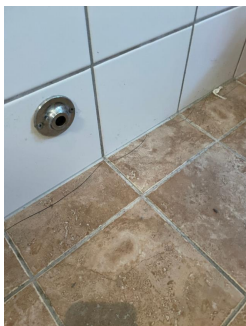

LEILIGHET > BAD/VASKEROM

TG 1 Sluk, membran og tettesjikt

Det er plastsluk og smøremembran med ukjent utførelse.

Tilstandsrapport



LEILIGHET > BAD/VASKEROM

TE 1 Sanitærutstyr og innredning

Rommet har veggmontert innredning med servant, veggmontert toalett med innebygget systerne, dusjvegger/hjørne og opplegg for vaskemaskin.

LEILIGHET > BAD/VASKEROM

TE 1 Ventilasjon

Avtrekk fra kjøkken og bad, via sentralt anlegg for hele bygget, tilluft via ventil i yttervegg, stue.

LEILIGHET > BAD/VASKEROM

TE 2 Tilliggende konstruksjoner våtrom

Hulltaking er foretatt uten å påvise unormale forhold. Hulltaking er foretatt ved/i kjøkken mot våtsone for dusj. Fuktkvotemåling (vekt%) i konstruksjonen ble målt til 0.

Vurdering av avvik:

- Det er avvik:

Det er sprekker i fliser i området for hulltaking og fuktmåling. Det ble målt med fukt indikator på gulv som viste det at det var litt høyere fuktutslag i dusjområde.

Konsekvens/tiltak

- Tiltak:

Dette behøver ikke å bety noe, men det bør følges med på og holdes under observasjon.

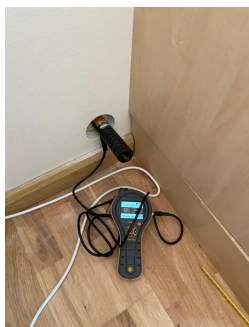

KJØKKEN

LEILIGHET > STUE/KJØKKEN

Tilstandsrapport

TE 1 Overflater og innredning

Kjøkkenet har innredning med glatte fronter. Benkeplaten er av laminat. Integrerte hvitevarer er komfyr og induksjonstopp.



LEILIGHET > STUE/KJØKKEN

TE 1 Avtrekk

Det er avtrekk via sentralt avtrekksanlegg i bygget.



TEKNISKE INSTALLASJONER

TE 1 Vannledninger

Innvendige vannledninger er av plast, inspisert i rørskap plassert på bad. Hovedstoppekrane er plassert i kjøkkenbenk.

Tilstandsrapport

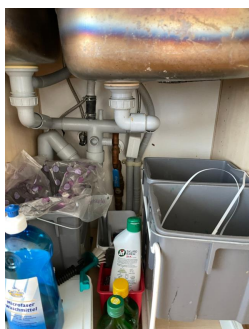
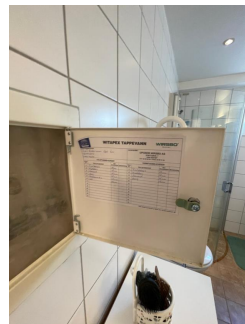

Stoppekran i kjøkkenbenk

TG 1 Avløpsrør

Det er avløpsrør av plast.

TG 1 Ventilasjon

Avtrekk fra kjøkken og bad, via sentralt anlegg for hele bygget, tilluft via ventil i yttervegg, stue.

TG 1 Sentralstøvsuger

Det er plassert sentralstøvsuger på bod/teknisk rom med uttak i gang. Det er avsug fra sentral via sentralt anlegg.

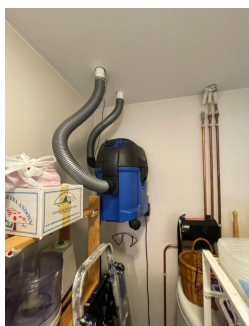

TG 1 Varmtvannstank

Tilstandsrapport

Varmtvannstanken er på ca. 200 liter. Plassert på i bod.

TG1 Oppvarming

Stue, kjøkken og hall oppvarmes med varme i gulv med temperaturstyring en av termostatene er nettopp byttet. Soverommet oppvarmes med varmeovn, badet har varmekabler i gulv som er temperaturstyrt.

TG1 Elektrisk anlegg

Dette er en forenklet kontroll begrenset til de spørsmål og undersøkelser som forskrift til avhendingslova (tryggere bolighandel) § 2-18 inneholder. Dette kan ikke sammenlignes med en kontroll utført av offentlig myndighet (Det lokale eltilsyn) eller registrert elektrovirksomhet, og en bygnings sakkyndig har verken kompetanse eller lov til å foreta en slik kontroll.

Tilstandsgraden er vurdert ut fra den forenklete og begrensede kontrollen som forskriften inneholder. El-anlegget kan ha feil og mangler som en slik forenklet undersøkelse ikke vil avdekke. Vær derfor oppmerksom på denne risikoen, og søk videre veiledning eller få en fullstendig kontroll utført av registrert elektrovirksomhet.

El-tavle plassert i garderobe bod, 400v anlegg, normalt utstyrt med stikk og kurser. Det er noe begrenset eieropplysninger.

1. Foreligger det eltilsynsrapport de siste 5 år, og det er ikke foretatt arbeid på anlegget etter denne, utenom retting av eventuelle avvik i eltilsynsrapport (dvs en el-tilsynsrapport uten avvik)?

Nei

Spørsmål til eier

2. Når ble det elektriske anlegget installert eller sist gang totalt rehabilitert (årstall)? Med totalt rehabilitert menes fullstendig utskiftet anlegg fra inntakssikring og videre.
2006
3. Er alle elektriske arbeider/anlegg i boligen utført av en registrert elektroinstallasjonsvirksomhet?
Ja
4. Er det elektriske anlegget utført eller er det foretatt tilleggsarbeider på det elektriske anlegget etter 1.1.1999?
Nei
5. Foreligger det kontrollrapport fra offentlig myndighet – Det Lokale Eltilsyn (DLE) eller eventuelt andre tilsvarende kontrollinstanser med avvik som ikke er utbedret eller kontrollen er over 5 år?
Nei
6. Forekommer det ofte at sikringene løses ut?
Ukjent
7. Har det vært brann, branntilløp eller varmgang (for eksempel termiske skader på deksler, kontaktpunkter eller lignende) i boligens elektriske anlegg?
Nei

Generelt om anlegget

8. Er det tegn til at det har vært termiske skader (tegn på varmgang) på kabler, brytere, downlights, stikkontakter og elektrisk utstyr? Sjekk samtidig tilstanden på elektrisk tilkobling av varmtvannsbereder, jampfør eget punkt under varmtvannstank
Nei
9. Er der synlig defekter på kabler eller er disse ikke tilstrekkelig festet?
Nei

Inntak og sikringsskap

10. Er det tegn på at kabelinnføringer og hull i inntak og sikringsskap ikke er tette, så langt dette er mulig å sjekke uten å fjerne kapslinger?
Nei
11. Finnes det kursfortegnelse, og er den i samsvar med antall sikringer?
Ja
12. Foreta en helhetsvurdering av det elektriske anlegget, dets alder, allmenne tilstand og fare for liv og helse. Bør det elektriske anlegget ha en utvidet

Tilstandsrapport

el-kontroll?

Ukjent



Branntekniske forhold

Dette er en forenklet kontroll begrenset til de spørsmål som fremkommer under. Tilstandsgraden er basert på retningslinjer til disse spørsmålene i bransjestandarden NS3600. Dette kan ikke sammenlignes med en fullstendig kontroll av branntekniske forhold av offentlig myndighet, eller en vurdering av boligens branntekniske forhold eller prosjektering fra en rådgiver med spesialkompetanse. En bygningssakkyndig har verken kompetanse til å gi slik veiledning eller lov til å foreta en slik kontroll.

Tilstandsgraden er vurdert ut fra den forenklede og begrensede kontrollen. Det kan være feil og mangler om branntekniske forhold som en slik forenklet undersøkelse ikke vil avdekke. Vær derfor oppmerksom på denne risikoen, og søk videre veiledning eller rådgivning.

Håndslukker har ukjent årstall, det er sentralt brannalarmanlegg.

1. Er det mangler for brannslukningsutstyr i boligen iht. forskriftskrav på søknadstidspunktet, men minst Byggeforskrift 1985?
Nei
2. Er det skader på brannslukkingsutstyr eller er apparatet eldre enn 10 år?
Nei
3. Er det mangler på røykvarsler i boligen iht. forskriftskrav på søknadstidspunktet, men minst Byggeforskrift 1985?
Nei
4. Er det skader på røykvarslere?
Nei

Konklusjon og markedsvurdering

Formål med takseringen: Salg

Hovedbyggets BRA/BRA-i
86 m²/79 m²

*Leilighet andelNr. 101.: Bad/vaskerom, Stue/kjøkken,
2 Soverom, Entré, Bod, Innglasset balkong*

Detaljert oppstilling over areal finnes i rapporten.

Markedsverdi

Kr 2 400 000

Vurdering av hva verdien er i det åpne eiendomsmarkedet på vurderingstidspunkt. I tilfelle det er andel fellesgjeld/fellesformue, boret, bruksrett eller festet tomt, er det gjort fradrag/tillegg for dette.

Les mer om markedsverdi på siste side i rapporten.

Teknisk verdi andelsbolig

Kr 4 250 000

Kostnaden ved å oppføre et tilsvarende bygg i henhold til dagens lovverk, med fradrag for utidsmessighet, elde, vedlikeholds mangler, gjenstående arbeider, tilstandssvekkelser og forskriftsmangler.

Les mer om teknisk verdi på siste side i rapporten.

Markedsverdi uten fradrag

3 300 000

Tillegg for andel fellesformue + 14 887

Frادrag for andel felles gjeld - 926 400

Konklusjon markedsverdi

2 400 000

Markedsvurdering

Eiendommen ligger i et område med et velfungerende marked, og omsetningstiden ligger noe over landsgjennomsnittet. Det er sammenlignet omsetninger for tilsvarende eiendommer i området, som vist nedenfor. Markedsverdien er satt ut fra disse vurderingene.

Sammenlignbare salg

EIENDOM	SALGSDATO	PRISANT	PRIS	FELLESGJ.	TOTALPRIS	M ² PRIS
1 Sjøgata 33 ,8400 SORTLAND 85 m ² 2005 3 sov	20-10-2021	3 500 000	4 050 000	0	4 050 000	47 647
2 Sjøgata 4 ,8400 SORTLAND 50 m ² 2006 1 sov	21-02-2024	1 550 000	1 500 000	707 582	2 207 582	44 152
3 Sjøgata 4 ,8400 SORTLAND 50 m ² 2006 1 sov		1 490 000	1 510 000	676 764	2 186 764	43 735
4 Sjøgata 2 ,8400 SORTLAND 74 m ² 2006 2 sov	20-02-2023	2 200 000	2 200 000	1 009 842	3 209 842	43 376

Om sammenlignbare salg

Utvalget er i utgangspunktet basert på likhetskriterier i forhold til den takserte boligen, men merk at det likevel kan være betydelige forskjeller i eksempel byggeår, arealer, soverom, beliggenhet, solforhold, utsyn mm. I tillegg vil det også kunne være store forskjeller i teknisk standard på de sammenlignbare boligene. Utvalget vil også kunne inneholde omsetningspriser som går vesentlig tilbake i tid. De ovennevnte forskjeller vil derfor være vurdert av takstmann og korrigert for i fastsettelsen basert på en skjønnsmessig vurdering av markedsverdi.

Beregninger

Årlige kostnader

Felleskostnader - Sortland Brygge Borettslag	Kr.	87 684
Estimert vedlikehold	Kr.	3 000
Sum Årlige kostnader (Avrundet)	Kr.	90 500

Teknisk verdi bygninger

Leilighet andelnr. 101.

Normale byggekostnader (utregnet som for nybygg)	Kr.	3 850 000
Garasje og bod	Kr.	300 000
Fradrag (utidsmessighet, elde, vedlikeholdsmangler, gjenstående arbeider, svekkelser og forskriftsmangler)	Kr.	- 320 000
Sum teknisk verdi - Leilighet andelnr. 101.	Kr.	3 830 000
Sum teknisk verdi bygninger	Kr.	3 830 000

Tomteverdi

Tomteverdi er en beregnet verdi for tomten slik den fremstår på befaringstidspunktet. Tomteverdien består av normal tomtekostnad i det aktuelle området og en vurdert verdi for beliggenhet. Normal tomtekostnad fremkommer ved å beregne teknisk verdi for råtomt, infrastruktur på tomten samt opparbeiding / beplantning, arrondering av terrenget og markedstilpasning for beliggenhet.

Normal tomteverdi	Kr.	400 000
Beregnet tomteverdi	Kr.	400 000

Tomteverdi og teknisk verdi bygninger

Tomteverdi og teknisk verdi bygninger for det aktuelle takstobjektet (Avrundet)	Kr.	4 250 000
--	------------	------------------

Arealer, byggetegninger og brannceller

Standard gjeldende fra 01.01.2024

Arealmålinger og arealoppsett er basert på Norsk standard 3940:2023 Areal- og volum-beregninger av bygninger. Arealet gjelder for tidspunktet da boligen ble målt

Hva er måleverdig areal?

Arealet i rommet må ha minst 1,90 m fri høyde over gulvet og minst bredde på 0,60 m. Et loft med skråtak vil for eksempel bare få registrert målbart areal der høyden er minst 1,90 m og bredden minst 0,60 m. Rommet må ha dør eller luke, og gangbart gulv.

Hva er bruksareal?

BRA = BRA-i + BRA-e + BRA-b

Bruksarealet for bygningen er bruttoarealet minus arealet som opptas av yttervegger.

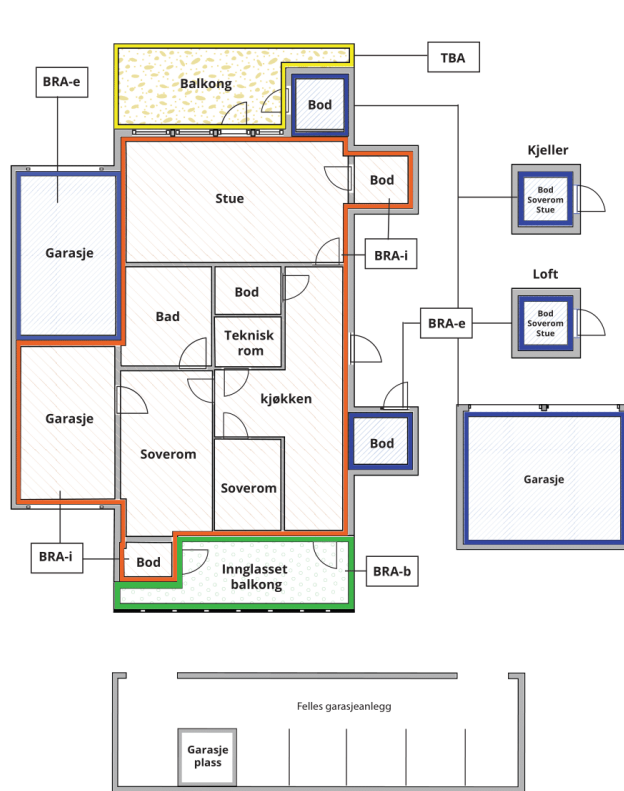

Carport og/eller garasjeplass i felles garasjeanlegg er ikke måleverdig areal

Internt bruksareal (BRA-i)	Arealet innenfor boenheten(e)
Eksternt bruksareal (BRA-e)	Arealet av alle rom utenfor boenheten(e) og som tilhører denne, slik som for eksempel bod
Innglasset balkong mv (BRA-b)	Arealet av innglasset balkong, veranda eller altan når denne er tilknyttet boenheten(e)
Terrasse- og balkongareal (TBA)	Arealet av terrasser, åpne balkonger og åpen altan tilknyttet boenheten(e)

Gulvareal (GUA)

Er sum av BRA (bruksareal) og ALH (areal med lav takhøyde).

Areal med lav takhøyde (ALH) er ikke måleverdig areal, som skyldes skråtak og lav himlingshøyde.

GUA kan opplyses i markedsføring der det er aktuelt for den konkrete boligen og kun sammen med BRA-i, for eksempel der gulvflaten har en verdi og har funksjon ved møblering og bruk av rommene. Ikke innredet areal som kaldloft, måles og oppgis normalt ikke.

Arealet kan ikke alltid fastsettes nøyaktig

Areal kan være komplisert eller umulig å måle opp nøyaktig fordi det er vanskelig å fastslå tykkelsen på innervegger, skjevheter i og utforming av bygningskonstruksjoner som karnapp, buer og vinkler som ikke er rette, åpne rom over flere etasjer og så videre.

Eiendommens markedsverdi kan ikke baseres på en matematisk beregning basert på antall kvadratmeter opplyst i rapporten. Opplysninger om areal kan altså ikke alene benyttes for å beregne eiendommens verdi.

Den bygningsfaglige kan avdekke eventuelle bruksendringer og avvik i branncelleinndeling

Den bygningsfaglige ser på byggetegninger hvis de er tilgjengelige og dette er en del av oppdraget, og vurderer bruken av boligen opp mot tegningene. Hvis den bygningsfaglige avdekker at en bolig ikke ser ut til å være delt opp i brannceller etter kravene i byggeteknisk forskrift på befaringstidspunktet, skal det opplyses om dette.

Reglene om bruksendring og brannceller kan være kompliserte. Søk videre faglige råd om rapporten ikke gir deg svar. Den bygningsfaglige kan ikke vurdere og svare på alle spørsmål, og kan heller ikke vite om kommunen kan gi unntak for kravene som gjelder. [Vil du vite mer?](#)

Om brannceller

En branncelle er hele eller avgrensede deler av en bygning hvor en brann fritt kan utvikle seg uten at den kan spre seg til andre bygninger eller andre deler av bygningen i løpet av en fastsatt tid.

Om bruksendring

Bruksendring er å endre bruken av et rom fra en tillatt bruk til en annen. Dette kan kreve søknad og tillatelse, for eksempel hvis du endrer et rom fra bod til soverom eller arbeidsrom, eller hvis du endrer en bolig til to separate boliger.

Rom for varig opphold har krav til takhøyde, romstørrelse, rømningsvei og lysforhold som må være oppfylt. Du kan søke kommunen om unntak for kravene, men kan ikke regne med å få unntak for krav som går på helse og sikkerhet, for eksempel krav til rømningsvei.

Bruksendring som krever godkjenning, og som ikke er søkt bruksendret, er ulovlig. Kommunen kan etter plan- og bygningsloven kapittel 32 forfølge overtredelser. Kommunen kan pålegge deg å avslutte den ulovlige bruken, eventuelt å rette eller tilbakeføre rommet til godkjent bruk.

Arealer

Leilighet andelNr. 101.

Ny arealstandard

Etasje	Bruksareal BRA m ²			SUM	Terrasse- og balkongareal (TBA)	Ikke måleverdig areal (ALH)	Gulvareal (GUA)
	Internt bruksareal (BRA-i)	Eksternt bruksareal (BRA-e)	Innglasset balkong (BRA-b)				
Leilighet	79		7	86			86
SUM	79		7				86
SUM BRA	86						

Romfordeling

Etasje	Internt bruksareal (BRA-i)	Eksternt bruksareal (BRA-e)	Innglasset balkong (BRA-b)
Leilighet	Bad/vaskerom , Stue/kjøkken , Soverom 1, Entré /gang, Bod , Soverom 2		Innglasset balkong

Kommentar

Parkeringsplass i underetasje med innkjøring gjennom port med fjernkontroll. Bod med tilgang fra utside, ca. 5m2, karakteriseres som fellesarealer for borettslaget, arealer for disse tas derfor ikke med i beregningen.

Lovlighet

Byggetegninger

Det foreligger ikke tegninger

Kommentar: Borettslaget har tegninger, ikke innhentet.

Brannceller

Er det påvist synlige tegn på avvik i branncelleinnndeling ut ifra dagens byggeteknisk forskrift?

Ja Nei

Nyere håndverkstjenester

Er det ifølge eier utført håndverkstjenester på boligen siste 5 år?

Ja Nei

Krav for rom til varig opphold

Er det påvist avvik i forhold til rømningsvei, dagslysflate eller takhøyde?

Ja Nei

Kommentar:

Total fordeling mellom P-ROM og S-ROM

Tabellen under viser fordelingen av P-ROM og S-ROM etter veiledningen til NS 3940: 2012. Dette er til informasjon og til sammenligning. Tallene er omtrentlige, kan avvike fra faktiske målinger og er ikke juridisk bindende

	P-ROM(m2)	S-ROM(m2)
Leilighet andelNr. 101.	76	3

Kommentar

Leilighet andelnr. 101.

Innglasset balkong ca. 7m2 er ikke tatt med i arealberegning.
Utebod ca. 5 m2 er ikke tatt med i beregningen.

Befarings - og eiendomsopplysninger

Befaring

Dato	Til stede	Rolle
31.5.2024	Tommy Fagerli	Takstingeniør
	John-Ewald Karlsen	Rekvirent

Matrikkeldata

Kommune	gnr.	bnr.	fnr.	snr.	Areal	Kilde	Eieforhold
1870 SORTLAND	15	2010	0	0	2256.7 m ²	BEREGNET AREAL (Ambita)	Eiet

Adresse

Sjøgata 2

Hjemmelshaver

Sortland Brygge Borettslag

Kommentar

Andelsnummer til leiligheten er nr. 101.

Andelsobjekt

Boligselskap	Org.nr.	Leil. nr.	Forretningsfører	Eier av adkomstdokumenter
101/SORTLAND BRYGGE BORETTSLAG	986007458	101	Boligbyggerlaget Nobl.	Ansgard Normann Furnes (Død)

Innskudd, pålydende mm

Andelsnummer	Pålydende	Andel fellesformue	Andel fellesgjeld
101	100	14 887	926 400

Årsregnskap

Regnskapsår	2023	Samlet aksjekapital:		0
Omløpsmidler:	144 331	Samlet innskuddskapital:		12 177 919
Kortsiktig gjeld (-)	-	Langsiktig gjeld (+):	+	59 574 100
Disponible midler:	-583 412	Langsiktig gjeld og innskuddskapital:		71 752 019

Kommentar

Eiendomsopplysninger

Beliggenhet

Leiligheten på bakkeplan og befinner seg i borettslaget "Sortland Brygge Borettslag" som har beliggenhet i Sortland sentrum ved siden av Sortland Storsenter, Sortland torg og sjøkanten til "Sortlandssundet"
Bygningsmassen og området rundt holder høy kvalitet med marint preg, med kaifront mot sjø og ellers opparbeidet med uteplasser og noe plen. Flotte turmuligheter i nærområdet. Omkringliggende bebyggelse er forretningsgårder og parkeringshus.
Sortland by eller "Blåbyen" er regionsenter i Vesterålen, og har godt utbygd service- og forretningstilbud, variert skoletilbud samt gode kommunikasjoner med buss, båt og fly samt anløp av "Hurtigruta".

Adkomstvei

Eiendommen har adkomst til offentlig vei (KV4630), det forutsettes veirett til denne.

Tilknytning vann

Eiendommen er tilknyttet offentlig vannforsyning via private stikkledninger.

Tilknytning avløp

Eiendommen er tilknyttet offentlig avløpsnett via private stikkledninger.

Regulering

Eiendommen ligger i et område regulert område (Planidentifikasjon 2001175) - Kommunedelplan Byplan Sortland - Blåbyen 2015-2027 (Planidentifikasjon 2014001)

Om tomten

Tomten ligger ved Sortlandssundet og fellesarealer har maritim stil. Tomten er plan og har asfalterte fellesområder, parkeringsanlegg i laveste etasje med innkjøring fra gateplan.
Området mellom byggene er delvis steinlagt men har også noe plen og beplantning.

Tinglyste/andre forhold

Grunnboksutskrift er ikke fremlagt.

Bebyggelsen

Leiligheten med andels nr. 101 er en 3 rom leilighet i borettslaget "Sortland Brygge Borettslag" som består av 4 bygninger hvor den høyeste er på 5 etasjer, og har 37 andeler. Beliggenhet i Sortland sentrum øst for Sortland Storsenter og tilknytning til Sortlandssundet.
Leiligheten ligger i 1 etg. i bygget på nordsiden. Intern god beliggenhet, orientert mot sør. Leiligheten har egen parkeringsplass og bod i fellesarealer på bakkeplan (U.etg.). Bygningen har heis til alle etasjer fra parkerings hall i underetasje.
Parkeringshall har port som åpnes med egen fjernkontroll.

Siste hjemmelovergang

Kjøpesum	År	Kommentar
3 250 000	2005	Gjelder leilighet andelnr. 101.

Kilder og vedlegg

Dokumenter

Beskrivelse	Dato	Kommentar	Status	Sider	Vedlagt
Egenerklæring		Egenerklæring Signert	Innhentet	8	Ja
Eiendomsinfo		Eiendomsopplysninger	Innhentet	3	Ja
Eiendomskart		Situasjonskart 1:1000	Innhentet	2	Ja

Tilstandsrapportens avgrensninger

STRUKTUR • REFERANSENIVÅ • TILSTANDSGRADER

- Rapporten er basert på innholds krav i Forskrift til avhendingslova (tryggere bolighandel). Formålet er å gi en tilstandsanalyse til bruk for den som bestiller og/eller i et salg til forbruker, og ikke for andre tredjeparter. Rapportens omfang, struktur, metode og begrepsbruk følger i hovedsak Norsk Standard NS 3600:2018 (Teknisk tilstandsanalyse ved omsetning av bolig), samt Takstbransjens retningslinjer ved tilstandsrapportering for boliger og Takstbransjens retningslinjer for arealmåling.
- Tilbakeholdt eller uriktig informasjon som har betydning for vurderingen, er ikke bygningssakkyndiges ansvar. Rapporten beskriver avvik, altså en tilstand som er dårligere enn referansenivået. Rapporten framhever normalt ikke positive sider ved boligen ut over det som fremgår av tilstandsgradene.
- Tilstanden angis i rapporten og gir uttrykk for en gitt forventet tilstand blant annet vurdert ut fra alder og normal bruk slik:

i) **Tilstandsgrad 0, TG0:** Ingen avvik eller skader. I tillegg må bygningsdelen være tilnærmet ny, mindre enn 5 år, og det foreligger dokumentasjon på faglig god utførelse.

ii) **Tilstandsgrad 1, TG1:** Mindre avvik. Normal slitasje. Strakstiltak ikke nødvendig. TG1 kan gis når bygningsdelen er tilnærmet ny og det ikke foreligger dokumentasjon på faglig god utførelse.

iii) **Tilstandsgrad 2, TG2:** Vesentlige avvik, og mindre avvik som etter NS 3600 gir TG 2, men som ikke nødvendigvis krever umiddelbare tiltak. I denne rapporten kan TG2 i Rapportsammendrag være inndelt i TG2 som krever tiltak og de som ikke krever umiddelbare tiltak. Konstruksjonen har normalt enten feil utførelse, en skade eller symptomer på skade, sterk slitasje eller nedsatt funksjon. Vedlikehold eller tiltak trengs i nær fremtid, det er grunn til å varsle fare for skader på grunn av alder eller overvåke spesielt på grunn av fare for større skade eller følgeskade. For skjulte konstruksjoner vil alder i seg selv være et symptom som kan gi TG2. For synlige konstruksjoner kan alder sammen med andre symptomer og momenter gi TG2. Avvik under TG2 kan gis sjablongmessig anslag.

iv) **Tilstandsgrad 3, TG3:** Store eller alvorlige avvik. Kraftige symptomer på forhold som man må regne med trenger utbedring straks eller innen kort tid. Påvist funksjonssvikt eller sammenbrudd. Avvik under TG3 skal gis sjablongmessig anslag.

v) **Tilstandsgrad TGiu:** Ikke undersøkt/ikke tilgjengelig for undersøkelse.

- Ved TG0 og TG1 gis det normalt ingen begrunnelse for valg av tilstandsgrad, fordi bygningen eller bygningsdelen da bare har normal slitasje. For anbefalte tiltak ved TG2 og TG3 må bruker av rapporten vurdere om tiltakene er nødvendige og lønnsomme. Hva det vil koste å utbedre rom eller bygningsdeler er et sjablongmessig anslag basert på registrert avvik og angitte tiltak i rapporten. Anslaget er gitt på generelt grunnlag og basert på erfaringstall i seks intervaller, og kan ikke forveksles med en konkret vurdering og tilbud fra en entreprenør eller håndverker. Det må eventuelt innhentes tilbud for en nærmere undersøkelse, og konkret og nøyaktig vurdering av utbedringskostnad. Kostnader til ikke oppdagede avvik/utbedringer/feil kan forekomme. Utbedringskostnad avhenger av personlige preferanser og markedspris på materialer og tjenesteyter.

PRESISERINGER

- Avvik vurderes ut fra tekniske forskrifter på godkjenningstidspunktet for bygget. Noen bygningsdeler vurderes

etter gjeldende teknisk forskrift på befaringstidspunktet. Dette gjelder blant annet:

i) Bad, vaskerom (våtrom)

ii) Forhold rundt brann, rømming, sikkerhet, for eksempel rekkverkshøyder/åpninger, ulovlige bruksendringer, brannceller mv.

- For skjulte konstruksjoner slik som vann og avløp uten dokumentasjon, er kvalitet og alder vurdert.

- Fastmonterte installasjoner, for eksempel innfelt belysning (downlights), demonteres ikke for å sjekke dampspærren bak. Dette av hensyn til bygningssakkyndiges kompetanse og risikoen for skade.

- Kontroll av fukt i konstruksjonen ved hulltaking i bad og vaskerom (våtrom), rom under terreng (kjelleretasje, underetasje og sokkeletasje) eller andre bygningsdeler skjer etter eiers aksept. Hulltaking av våtrom og rom under terreng kan unntaksvis unnlates, se Forskrift til Avhendingsloven.

- Kontroll av romfunksjoner for P-ROM utføres kun når det ikke foreligger godkjente og byggemeldte tegninger, eller når tegninger ikke stemmer med dagens bruk.

- Bygningssakkyndig gir en forenklet vurdering av branntekniske forhold og elektriske installasjoner i boligen dersom det er mer enn fem år siden sist boligen hadde el-tilsyn. Bygningssakkyndig kan anbefale å konsultere offentlige myndigheter eller kvalifisert elektrofaglig fagperson ved behov for grundigere undersøkelser.

TILLEGGSENDERSØKELSER

Etter avtale kan tilstandsanalysen utvides til også å omfatte tilleggssundersøkelser utover minimumskravet i forskriften.

BEFARINGEN

Rapporten gir en vurdering av byggverk og bygningsdeler som bygningssakkyndig har observert, og som fremkommer av Forskrift til avhendingsloven. Rapporten er likevel ingen garanti for at det ikke kan finnes skjulte feil, skader og mangler. NS 3600:2018 (Teknisk tilstandsanalyse ved omsetning av bolig) har undersøkelsesnivå fra 1 til 3, der undersøkelsesnivå 1 er det laveste og baseres på visuell observasjon. Rapporten baseres på undersøkelsesnivå 1 med få unntak (våtrom og rom under terreng). I praksis betyr dette at gjennomføringen av befaringen begrenses som følger:

- Det utføres kun visuelle observasjoner på tilgjengelige flater uten fysiske inngrep (f.eks. riving).

- Flater som er skjult av snø eller på annen måte ikke er tilgjengelig eller skjult, blir ikke kontrollert. Det foretas ikke funksjonssprøving av bygningsdeler, som isolasjon, piper, ventilasjon, el. anlegg, osv.

- Det gis ingen vurdering av boligens tilbehør, hvite- og brunevarer og annet inventar. Dette gjelder også integrert tilbehør.

- Inspisering av yttertak er basert på det som er synlig, normalt på insiden fra loftet og utvendig fra stige/bakkenivå. Befaring av tak må være sikkerhetsmessig forsvarlig for å kunne gjennomføres.

- Stikkprøvetakninger er utvalgt tilfeldig og kan innebære kontroll under overflaten med spiss redskap eller lignende.

Tilstandsrapportens avgrensninger

UTTRYKK OG DEFINISJONER

- Tilstand: Byggverkets eller bygningsdelens tekniske, funksjonelle eller estetiske status på et gitt tidspunkt.
- Symptom: Observerbart forhold som gir indikasjon på hvilken tilstand et byggverk eller en bygningsdel befinner seg i. Benyttes ved beskrivelse av avvik.
- Skadegjørere: Zoologiske eller biologiske skadegjørere, i hovedsak råte, sopp og skadedyr.
- Fuktøk: Overflatesøk med egnet søkeutstyr (fuktindikator) eller visuelle observasjoner.
- Fuktmåling: Måling av fuktinnhold i materiale eller i bakenforliggende konstruksjon ved bruk av egnet måleutstyr (blant annet hammerelektrode og pigger).
- Utvidet fuktøk (hulltaking): Boring av hull for inspeksjon og fuktmåling i risikoutsatte konstruksjoner, primært i tilstøtende vegger til bad, utforede kjellervegger og eventuelt i oppforede kjellergulv.
- Normal slitasjegrade: Forventet nedsliting av materiale i overflaten som er basert på enkle visuelle observasjoner. Kan vurderes sammen med bygningsdelens alder.
- Forventet gjenværende brukstid: Anslått tid et byggverk eller en del av et byggverk fortsatt vil være tjenlig for sitt formål (NS3600, Termer og definisjoner punkt 3.9)

AREALBEREGNING FOR BOENHETER

- Areal fastsettes etter Forskrift til avhendingsloven og Norsk Standard 3940 Areal- og volum-beregninger av bygninger fra 2023.
- Areal oppgis i hele kvadratmeter i rapporten, og gjelder for det tidspunkt oppmålingen fant sted.
- Bruksareal (BRA) er det måleverdige arealet som er innenfor omsluttete vegger målt i gulvhøyde (bruttoareal minus arealet som opptas av yttervegger). I tillegg til gulvhøyde gjelder regler om fri bredde for at arealet skal være måleverdig, med betydning for BRA av for eksempel loft med skråtak. BRA består av internt bruksareal (BRA-i), eksternt bruksareal (BRA-e) og innglasset balkong mv (BRA-b). Terrasse- og balkongareal (TBA) opplyses der tilstandsrapporten skal benyttes i boligomsetningen og der det er aktuelt. I tillegg kan gulvareal (GUA) og areal med lav takhøyde (ALH) opplyses sammen med BRA der det er aktuelt og en del av oppdraget. Rom skal ha atkomst og gangbart gulv for å kunne regnes som BRA/måleverdig areal.
- Arealet måles og oppgis dersom arealet oppfyller krav til måleverdighet, slik som at arealet må ha minst en bredde på 0,6m og minst en høyde på 1,9 m osv. Et rom kan være i strid med teknisk forskrift og mangle godkjenning hos kommunen for den aktuelle bruken, uten at dette får betydning for om arealet måles og oppgis i tilstandsrapporten. Når arealet måles tas det ikke hensyn til om arealet er lovlig oppført eller om bruken er lovlig, bruksendringer, lysforhold eller andre sikkerhetsmangler.
- Eiendommens markedsverdi kan ikke baseres på en rent matematisk beregning i forhold til antall kvadratmeter opplyst i rapporten. Opplysninger om areal kan altså ikke alene benyttes for beregning av eiendommens verdi.

• Rom som ligger utenfor boenheten, men som eier har påvist og/eller opplyst at tilhører boenheten, er oppmålt og inkludert i BRA-e. Det er ikke fremvist dokumentasjon på at rommet tilhører boenheten, med mindre dette er angitt særskilt. Rom utenfor boenheten kan omdisponeres av borettslaget/sameiet og dette kan påvirke boligens BRA. Vær oppmerksom på at NS 3940:2023 og eierseksjonsloven har ulik definisjon av fellesareal. Ved arealmåling gjelder NS 3940:2023 som definerer fellesareal slik: "Delen av bygning som brukes av to eller flere bruksenheter eller til bygningens forvaltning, drift eller vedlikehold.

• I en overgangsperiode skal rapporter som benyttes i boligomsetningen eller dersom det er en del av oppdraget også opplyse om fordelingen mellom P-ROM og S-ROM med utgangspunkt i definisjonene som fremkommer av veiledningen til Norsk Standard 3940 Areal- og volum-beregninger av bygninger fra 2012. Fordelingen mellom P-ROM og S-ROM er basert på veiledningen og bygningssakkyndiges eget skjønn. P-ROM er måleverdige rom som benyttes til kort eller langt opphold. S-ROM er måleverdige rom som benyttes til lagring, og tekniske rom. Bruken av et rom på befaringstidspunktet har betydning for om rommet defineres som P-ROM eller S-ROM. Dette betyr at rommet både kan være i strid med teknisk forskrift og mangle godkjenning i kommunen for den aktuelle bruken, uten at dette vil få betydning for valg av arealkategori.

• Se øvrig informasjon om areal i rapporten, Norsk Standard 3940 (2012 og 2023) og veiledningen til disse.

PERSONVERN

Norsk takst, bygningssakkyndig og takstforetaket behandler person-opplysninger som bygningssakkyndig trenger for å kunne utarbeide rapporten. Personvernerklæring med informasjon om bruk av personopplysninger og dine rettigheter finner du her [Personvernerklæring - iVerdi](#)

DELING AV PERSONOPPLYSNINGER FOR TRYGGERE BOLIGHANDEL OG MULIG RESERVASJON

Norsk takst og deres samarbeidspartnere benytter personopplysninger fra rapporten for analyse- og statistikkformål, samt utvikling og drift av produkter og tjenester for takstbransjen og andre aktører i bolig-omsetningen. Les mer om dette og hvordan du kan reservere deg på <https://www.norsktakst.no/norsk/om-norsk-takst/personvernerklæring/reservasjon/>

Vendu lager en boliganalyse basert på opplysninger fra rapporten. Les mer om dette og hvordan du kan reservere deg her: <https://samtykke.vendu.no/MT2075>

KLAGEORDNING FOR FORBRUKERE

Er du som forbruker misfornøyd med bygningssakkyndiges arbeid eller opptreden ved taksering av bolig eller fritidshus, se www.takstklagenemnd.no for mer informasjon

TIL ORIENTERING VIL DETTE SKJEMA VÆRE EN DEL AV SALGSOPPGAVEN

Dette er et selvstendig skjema som benyttes uavhengig av om det tegnes eierskifteforsikring eller ikke.

SALGSOBJEKT (VENNLIGST BRUK BLOKKBOKSTAVER)

- Enebolig eller rekkehus/to- flermannsbolig med eget gnr/bnr
 Andel/aksje – alle type boliger, herunder også fritidsboliger
- Eierseksjon – alle typer leiligheter inkl fritidsteiligheter
 Tomt
- Eierseksjon – to/flermannsbolig eller rekkehus med seksjonsnr.
 Fritidsbolig
- Annet (spesifiser): **SOLTAND BYGGE SOKETSLAG**

Gnr.	Bnr.	Seksjonsnr.	Andelsnr.	Aksjenr.	Festenr.
15	2010		101		
Adresse Sjøgata 2			Byggeår		
Postnr. 8400			Når kjøpte du boligen		06.01.2020
			Har du bodd i boligen de siste 12 mnd.	<input type="checkbox"/> Ja	<input type="checkbox"/> Nei

I hvilket forsikringsselskap er det tegnet villa-/husforsikring? (Ikke innboforsikring)

Type villa/husforsikring Standard Utvidet Polise-/avtale

Er det dødsbo? Ja Nei

Avdødes navn **Ansgar Normann Fumes**

Hjemmelshaver **Ansgar Normann Fumes**

SELGER 1

Etternavn	KARLSEN	Fornavn	JOHN-EWALD
Ny adresse		E-post	johnewal@online.no
Postnr.	8406	Tel. priv.	
	Sted SOLTAND	Mobil	909 68 347

SELGER 2

Etternavn		Fornavn	
Ny adresse		E-post	
Postnr.		Tel. priv.	
	Sted	Mobil	

BAD/VASKEROM:

1. Kjenner du til om det er/har vært feil ved bad/vaskerommet, feks sprekker, lekkasje, råte, lukt eller soppskader?

Nei Ja

Hvis ja, beskriv:

2. Kjenner du til om det er utført arbeid på bad/vaskerom

- Nei Ja, kun av faglært
 Ja, både av faglært og egeninnsats
 Ja, kun av ufaglært/egeninnsats

Firmanavn/beskriv:

3. Ble tettesjikt/membran/sluk oppgradert/fornyset?

Nei Ja

Firmanavn/beskriv:

4. Foreligger det dokumentasjon på hvordan bad/vaskerom er bygget opp?

Våtromssertifikat/garanti/funksjonstesting/beskrivelse/uavhengig kontroll eller annet?

Nei Ja

Hvis ja, beskriv:

VANN/AVLØP/RØR:

5. Kjenner du til om det er/har vært feil på vann/avløp herunder rørbrudd, tilbakeslag, tett sluk eller liknende?

Nei Ja

Hvis ja, beskriv:

6. Kjenner du til om det har vært utført arbeid/kontroll på vann/avløp/rør?

- Nei Ja, kun av faglært
 Ja, både av faglært og egeninnsats
 Ja, kun av ufaglært/egeninnsats

Firmanavn/beskriv:

7. Kjenner du til om eiendommen har privat vannforsyning, septik, pumpekum, avløpskvern eller liknende?

Nei Ja

Hvis ja, beskriv:

TAK/TAKRENNER/NEDLØP:

8. Kjenner du til om det er feil/utettheter i tak/takrenner/nedløp:

Nei Ja

Hvis ja, beskriv:

9. Kjenner du til om det er utført arbeid på taktekking/takrenner/beslag?

- Nei Ja, kun av faglært
 Ja, både av faglært og egeninnsats
 Ja, kun av ufaglært/egeninnsats

Firmanavn/beskriv:

MUR/PIPER/ILDSTED/SKJEVHETER:

10. Kjenner du til om det er/har vært problemer med mur/pipe/ilsted, for eksempel dårlig trekk, sprekker, pålegg, fyringsforbud eller liknende?

Nei Ja

Hvis ja, beskriv:

11. Kjenner du til om det er/har vært sprekker i mur/skjeve gulv/setningsskader eller liknende?

Nei Ja

Hvis ja, beskriv:

TERRASSER/FASADE/VINDUER/GARASJE:

12. Kjenner du til om det er feil/utettheter i terrasser/fasade/vinduer/garasje, og/eller er det synlige skader?:

Nei Ja

Hvis ja, beskriv:

13. Kjenner du til om det er utført arbeid på terrasser/fasade/vinduer/garasje?

- Nei Ja, kun av faglært
 Ja, både av faglært og egeninnsats
 Ja, kun av ufaglært/egeninnsats

Firmanavn/beskriv:

KJELLER/UNDERETASJE:

14. Kjenner du til om det er/har vært problemer med drenering/fuktinnsig/øvrige fukt eller fuktmerker i underetasje?

Nei Ja

Hvis ja, beskriv:

15. Har det vært utført arbeid i forbindelse med drenering?

- Nei Ja, kun av faglært
 Ja, både av faglært og egeninnsats
 Ja, kun av ufaglært/egeninnsats

Firmanavn/beskriv:

ELEKTRISK ANLEGG/OPPVARMING/VENTILASJON:

16. Kjenner du til om det er/har vært feil ved el-anlegg eller andre installasjoner som radiator, sentralfyr, varmepumpe eller liknende?

Nei Ja

Hvis ja, beskriv: Det er byttet termostat stua av el-team sortland 30.10.2023

17. Kjenner du til om det er/har vært utført arbeider på el-anlegget eller andre installasjoner, for eksempel oljetank/sentralfyr/ventilasjon?

- Nei Ja, kun av faglært
 Ja, både av faglært og egeninnsats
 Ja, kun av ufaglært/egeninnsats

Firmanavn/beskriv:

Foreligger det samsvarserklæring (dokument som viser at arbeidet på el-anlegget er i samsvar med regler for elektrisk anlegg)?

Nei Ja

18. Kjenner du til om det har vært utført kontroll av el-anlegg og/eller andre installasjoner for eksempel oljetank/sentralfyr/ventilasjon?

Nei Ja

Hvis ja, beskriv:

19. Kjenner du til om det er nedgravd oljetank på eiendommen?

Nei Ja

Hvis ja, beskriv:

20. Har kommunen gitt dispensasjon til at oljetanken kan bli liggende?

For eksempel ved at den tømmes/saneres eller fylles igjen?

Nei Ja

Hvis ja, beskriv: _____

LOFT/KJELLER/UTLEIEDEL:

21. Selges boligen med utleidel/leilighet eller hybel?

Nei Ja

Hvis ja, beskriv: _____

Hvis ja: Er rommene som benyttes til utleidel/leilighet/hybel godkjent til beboelse (rom til varig opphold) av bygningsmyndighetene?

Nei Ja

Hvis ja, beskriv: _____

Er utleiedelen godkjent som egen boenhet hos bygningsmyndighetene?

Nei Ja

22. Er det foretatt radonmåling?

Nei Ja

Hvis ja, hva er verdiene? _____

23. Kjenner du til om det er innredet/bruksendret/bygget ut/lagt gulv/kledd vegger på kjeller eller loft eller andre deler av boligen?

Nei Ja

Hvis ja, beskriv: _____

Hvis ja: Er innredningen/utbyggingen godkjent hos bygningsmyndighetene?

Nei Ja

Hvis ja, beskriv: _____

SKADEDYR/SOPP/MUGG:

24. Kjenner du til om det er/har vært sopp/råte/mugg i deler boligen og/eller andre bygninger på eiendommen?

Nei Ja

Hvis ja, beskriv: _____

25. Kjenner du til om det er/har vært insekter/skadedyr i eiendommen og/eller andre bygninger på eiendommen som skjeggkre, maur, biller, mus, rotter eller liknende?

Nei Ja

Hvis ja, beskriv: _____

ARBEIDER VED BOLIGEN/ SKADERAPPORTER/TILSTANDSVURDERINGER/AREALMÅLINGER:

26. Kjenner du til om det foreligger skaderapporter/tilstandsvurderinger/boligsalgsrapporter, arealmålinger, eller andre relevante målinger som for eksempel, lyd, fukt, bevegelse, støy, forurensning mv.?

Nei Ja

Hvis ja, beskriv og angi årstall:

27. Kjenner du til om det er utført øvrige arbeider på boligen som reparasjon/oppussing/bygging?

- Nei Ja, kun av faglært i det arbeidet som er gjort
 Ja, både av faglært og egeninnsats
 Ja, kun av ufaglært/egeninnsats

Beskriv hvem som gjorde hva/firmanavn/dokumentasjon:

28. Kjenner du til om det er utført øvrige arbeider på boligen som reparasjon/oppussing/bygging av tidligere eier?

- Nei Ja, kun av faglært i det arbeidet som er gjort
 Ja, både av faglært og egeninnsats
 Ja, kun av ufaglært/egeninnsats

Beskriv hvem som gjorde hva/firmanavn/dokumentasjon:

PLANER OG OFFENTLIGE GODKJENNINGER:

29. Kjenner du til om det mangler brukstillatelser eller ferdigattester ved tiltak (se også spørsmål 23)?

Nei Ja

Hvis ja, beskriv:

30. Kjenner du til om det er forslag eller vedtatte reguleringsplaner/andre planer, nabovarsler/byggegodkjenninger/byggeplaner eller andre offentlige vedtak som kan medføre endinger i bruken av eiendommen eller eiendommens omgivelser/naboer?

Nei Ja

Hvis ja, beskriv:

31. Kjenner du til om det er påbud/heftelser/krav/manglende tillatelser ved eiendommen?

Nei Ja

Hvis ja, beskriv:

32. Kjenner du til om det er forhold i nabolaget som medfører plager eller sjenanse som det kan være relevant for kjøper å vite om?

Nei Ja

Hvis ja, beskriv:

ANDRE RELEVANTE FORHOLD

33. Kjenner du til andre forhold av betydning som kan være relevant for kjøper å vite om for eksempel flom, rasfare, skred, grunnforhold, tinglyste forhold, private avtaler og liknende?

Nei Ja

Hvis ja, beskriv:

34. Vet du om det er, eller har vært, feil på tilbehør/inventar/løsøre gjenstander som følger med boligen?

Nei Ja

Hvis ja, beskriv:

SPØRSMÅL FOR BOLIG I SAMEIE/BORETTLAG/BOLIGAKSJESELSKAP:

35. Kjenner du til vedtak/forslag som kan medføre økte felleskostnader/fellesgjeld? For eksempel oppussing, vedlikehold, nybygging?

Nei Ja

Hvis ja, beskriv:

36. Kjenner du til om det er/har vært sopp/råte/mugg i deler av eiendommen?

Nei Ja

Hvis ja, beskriv:

37. Kjenner du til om det er/har vært insekter/skadedyr i eiendommen som skjeggkre, maur, biller, mus, rotter eller liknende?

Nei Ja

Hvis ja, beskriv:

38. Kjenner du til om sameiet/borettslaget/selskapet er involvert i tvister av noe slag?

Nei Ja

Hvis ja, beskriv:

39. Kjenner du til om det har vært utfordringer med å etablere bit-lader?

Nei Ja

Hvis ja, beskriv:

TILLEGGSKOMMENTARER

Er det behov for plass til flere kommentarer, kan kommentarene skrives på eget ark

Det er montert ei bil ladder som tilhører leiligheten. Den ble montert 04-04-2022

Jeg har begrenset Eier opplysning
Siden jeg ikke har bød her.

Sted / dato

Sot (AND) 31.05.24

Sign. selger 1



Sign. selger 2

.....



Norsk takst

Informasjon

Sjøgata 2, 8400 SORTLAND 986007458/101

Egenskaper

Leilighet	
Byggeår	2006
P-rom	72 m ²
BRA	81 m ²
BTA	89 m ²
Etasje	1
Soverom	2

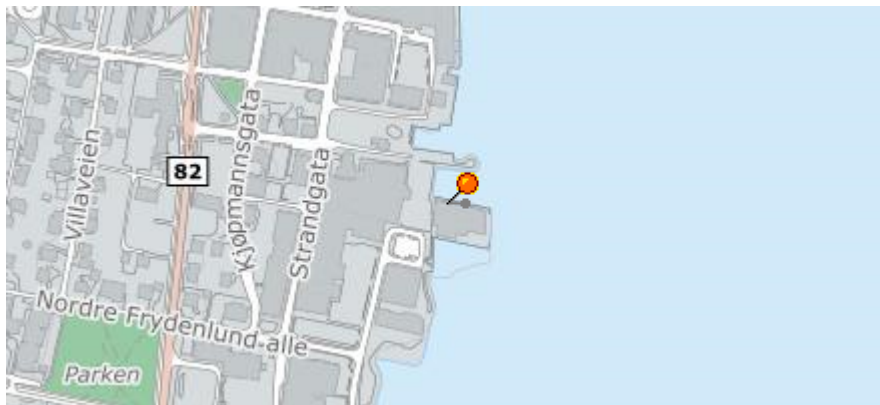

Nabolagsinformasjon

Offentlig transport	
Barnehager innenfor m	0
Nærmeste dagligvare	
Barnefamilier i grunnkretsen	



Salgshistorikk

Registrert	Solgt	Overtatt	Tinglyst	Pris	Prisant.	Verditakst	Fellesgj.	m ² -pris	Oms.hast.	Megler
26.11.2019	11.12.2019		23.01.2020	1 177 000	1 165 000	1 165 000	1 103 781	31 678	15	DNB Eiendom Sortland - Møysalen Eiendomsmegling AS

Eiendom

Kilde: Kartverket per 11.06.2024

Bruksnavn		Areal	2256,7 m ²
Bruk av grunn		Kilde	Beregnet areal
Eiendomstype	Matrikkelenhet	Oppdatert	
Etablert dato		Sist omsatt	14.01.2005
Antall teiger	1	Kjøpesum	3 250 000
Antall bygninger	4	Omsetningstype	Fritt salg
Antall adresser	4	Tinglyst	J
Sameiebrøk	0 / 0	Bygning på eiendom	1

Adresser

Kilde: Kartverket per 11.06.2024

Sjøgata 4

Adressetype	Gateadresse	Grunnkrets	Sortland
Alternativ adresse		Valgkrets	Sortland-Jennestad-Holand
Tetthet	Tett	Skolekrets	Sortland
Kirkesogn	Sortland		

Sjøgata 8

Adressetype	Gateadresse	Grunnkrets	Sortland
Alternativ adresse		Valgkrets	Sortland-Jennestad-Holand
Tetthet	Tett	Skolekrets	Sortland
Kirkesogn	Sortland		

Sjøgata 2

Adressetype	Gateadresse	Grunnkrets	Sortland
Alternativ adresse		Valgkrets	Sortland-Jennestad-Holand
Tetthet	Tett	Skolekrets	Sortland
Kirkesogn	Sortland		

Sjøgata 6

Adressetype	Gateadresse	Grunnkrets	Sortland
Alternativ adresse		Valgkrets	Sortland-Jennestad-Holand
Tetthet	Tett	Skolekrets	Sortland
Kirkesogn	Sortland		

Bygninger

Kilde: Kartverket per 11.06.2024

Stort frittliggende boligbygg på 3 og 4 etg.

Bygningstype	Stort frittliggende boligbygg på 3 og 4 etg.	Godkjent dato	26.11.2004
Bygningsstatus	Tatt i bruk	Igangsatt dato	29.11.2004
Næringsgruppe	Bolig	Tatt i bruk dato	09.06.2006
Påbygg/tilbygg		Bruksareal totalt	423 m2
Antall etasjer		Primært bruksareal	- m2
Antall boliger	6	Bruksareal bolig	423 m2
Vannforsyning		Bruksareal annet	0 m2
Oppvarming			
Antall bad			
Antall WC			

Stort frittliggende boligbygg på 3 og 4 etg.

Bygningstype	Stort frittliggende boligbygg på 3 og 4 etg.	Godkjent dato	26.11.2004
Bygningsstatus	Tatt i bruk	Igangsatt dato	29.11.2004
Næringsgruppe	Bolig	Tatt i bruk dato	09.06.2006
Påbygg/tilbygg		Bruksareal totalt	450 m2
Antall etasjer		Primært bruksareal	- m2
Antall boliger	6	Bruksareal bolig	450 m2
Vannforsyning		Bruksareal annet	0 m2
Oppvarming			
Antall bad			
Antall WC			

Stort frittliggende boligbygg på 5 etg. el. mer

Bygningstype	Stort frittliggende boligbygg på 5 etg. el. mer	Godkjent dato	26.11.2004
Bygningsstatus	Tatt i bruk	Igangsatt dato	29.11.2004
Næringsgruppe	Bolig	Tatt i bruk dato	09.06.2006
Påbygg/tilbygg		Bruksareal totalt	1015 m2
Antall etasjer		Primært bruksareal	- m2
Antall boliger	13	Bruksareal bolig	1015 m2
Vannforsyning		Bruksareal annet	0 m2
Oppvarming			
Antall bad			
Antall WC			

Stort frittliggende boligbygg på 5 etg. el. mer

Bygningstype	Stort frittliggende boligbygg på 5 etg. el. mer	Godkjent dato	26.11.2004
Bygningsstatus	Tatt i bruk	Igangsatt dato	29.11.2004
Næringsgruppe	Bolig	Tatt i bruk dato	09.06.2006
Påbygg/tilbygg		Bruksareal totalt	1263 m2
Antall etasjer		Primært bruksareal	- m2
Antall boliger	13	Bruksareal bolig	1263 m2
Vannforsyning		Bruksareal annet	0 m2
Oppvarming			
Antall bad			
Antall WC			

Hjemmelshavere

Kilde: Kartverket per 11.06.2024

Navn	Adresse	Postnr	Poststed	Andel	Rolle
ANSGAR NORMANN FURNES (Død)				1/1	HJEMMEL TIL ANDEL

Forretningsfører

Organisasjonsnummer	942578415	Navn	BOLIGBYGGELAGET NOBL	E-post	nobl@nobl.no	Tlf	75506700
---------------------	-----------	------	----------------------	--------	--------------	-----	----------

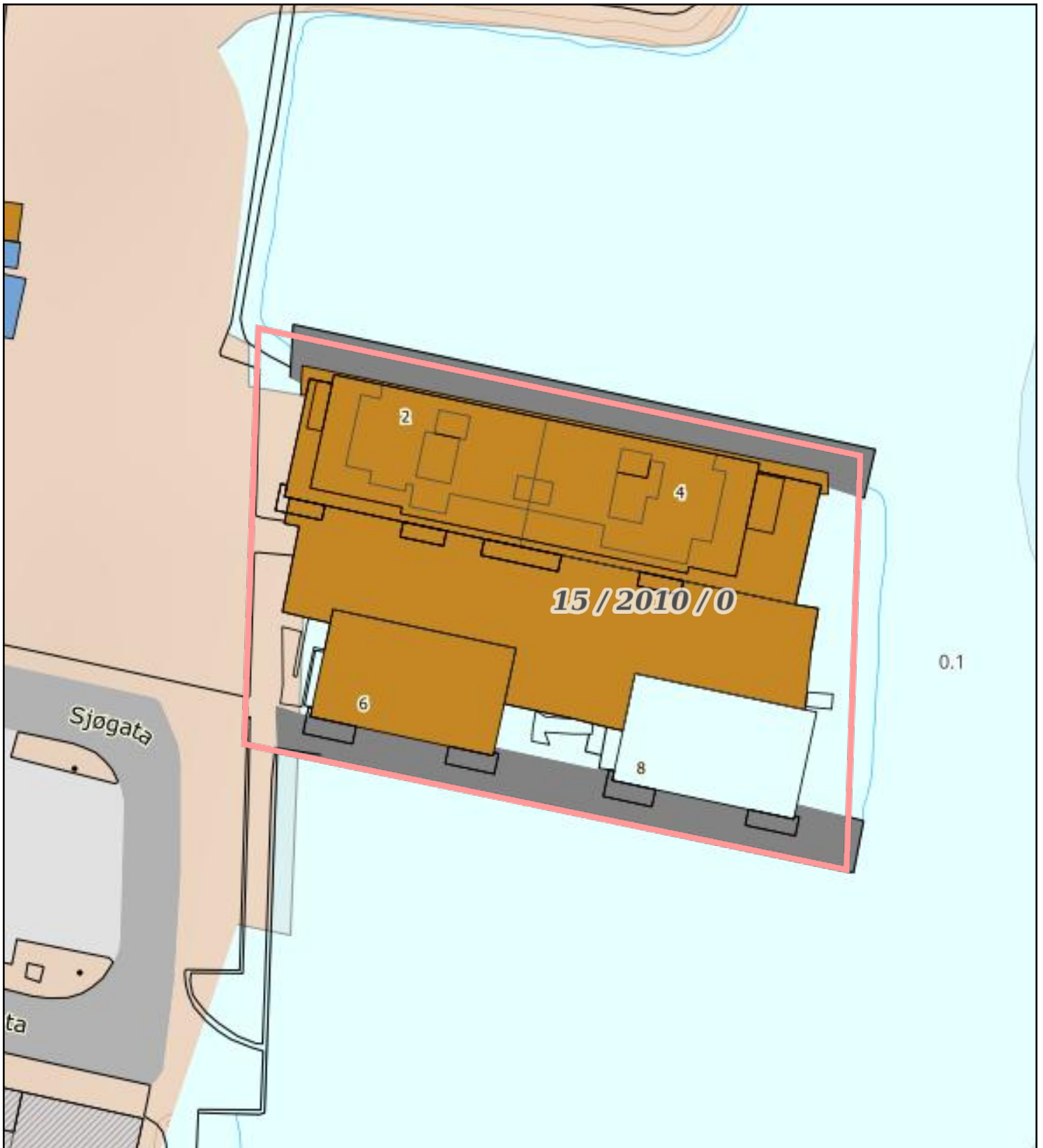

0 5 10 15m
 Målestokk 1: 500 ved A4 utskrift
 Utskriftsdato: 12.06.2024 19:16
 Eiendomsdata verifisert: 12.06.2024 19:16

GÅRDSKART 1870-15/2010/0
 Tilknyttede grunneiendommer:
 15/2010/0



Markslag (AR5) 7 klasser		AREALTALL (DEKAR)	
TEGNFORKLARING			
=	Fulldyrka jord	0.0	
5	Overflatedyrka jord	0.0	
6	Innmarksbeite	0.0	0.0
w	Produktiv skog *	0.0	0.0
	Annet markslag	0.0	
	Bebygd, samf., vann, bre	2.3	2.3
	Ikke kartlagt	0.0	0.0
	Sum	2.3	2.3

* Produktiv skog er skog på fastmark og myr med skogbonitet lav eller bedre.

Kartet viser valgt type gårdskart for eiendommen man har søkt på. I tillegg vises bakgrunnskart for gjenkjenning. Arealstatistikken viser arealer i dekar for alle teiger på eiendommen. Det kan forekomme avrundingsforskjeller i arealtallene.

Ajourføringsbehov meldes til kommunen.

- Arealressursgrenser
- Eiendomsgrenser
- Driftssenterpunkt

Boligopplysninger:

Saksbehandler: Robot Robotbruker Hårfagre Nobl

Dato utført: 24.06.24 Side 1 av 3

Sortland Brygge Borettslag	Vår ref.:	165/101
Sjøgata 2	Type:	Tilknyttet Borettslag
8400 SORTLAND	Eiere:	Ansgar Normann Furnes
Organisasjonsnr: 986 007 458	Andelsnr:	101

1: Felleskostnader

Tot. innev. måned: 10 759

Boligselskap er tilknyttet sikringsordning

Felleskostnader:	Avdrag Lån 3	2 640
	Renter Lån 4	110
	Drift/vedlikehold	3 654
	Avdrag Lån 4	43
	Renter Lån 3	4 312

2: Registrerte endringer felleskostnader

Neste endring: 01.07.2024**Tot. utg. i kr.: 10 721**

Felleskostnader:	Avdrag Lån 3	2 641
	Renter Lån 4	104
	Drift/vedlikehold	3 654
	Avdrag Lån 4	49
	Renter Lån 3	4 273

3: Fellesgjeld

Ajourf. Andel f.gj. (lån):	920 379	Gjeld siste årsoppg.:	926 400
Klient ajourf. lån:	38 379 909,80	Klient gj. s. årsoppg.:	22 120 540

Spesifikasjon av lån:

Lånenummer: 47608085005, Sparebank1 Nord-Norge

Serielån, 12 terminer per år.

Rentesats per 24.06.2024: 5.61% pa.

Antall terminer til innfrielse: 351.988

Saldo per 24.06.2024: 21 302 247

Andel av saldo: 901 355

Første termin/første avdrag: 30.10.2023 (siste termin 30.08.2053)

3 mnd nibor + margin

Eierskifte: Kjøpers/selgers andel kapitalutgift ettersendes. Har avtale om Individuell nedbetaling av fellesgjeld.

Lånenummer: 47608092915, Sparebank1 Nord-Norge

Annuitetslån, 12 terminer per år.

Rentesats per 24.06.2024: 5.74% pa.

Antall terminer til innfrielse: 237

Saldo per 24.06.2024: 795 644

Andel av saldo: 19 025

Første termin/første avdrag: 29.03.2024 (siste termin 29.02.2044)

3 mnd nibor + margin

IKKE IN PÅ DETTE LÅNET

4: Særskilte opplysninger

Klausuler:

Styreleder: Rudi Buschmann

Adresse: Sjøgata 6

Postnr/-sted: 8400 SORTLAND

Telefon: Mob.: +4741122454

E-post: SortlandBryggeBorettslag@mittnobl.no

5: Restanse felleskostnader pr. 24.06.2024

Utestående saldo:	0		
Felleskostnader:	0	Restanse:	0

Boligopplysninger:

Saksbehandler: Robot Robotbruker Hårfagre Nobl

Dato utkjørt: 24.06.24 Side 2 av 3

Sortland Brygge Borettslag	Vår ref.:	165/101
Sjøgata 2	Type:	Tilknyttet Borettslag
8400 SORTLAND	Eiere:	Ansgar Normann Furnes
Organisasjonsnr: 986 007 458		

5: Restanse felleskostnader pr. 24.06.2024

Gebyr:	0	Forskudd:	0
Rente:	0	Overdekning:	0

6: Ligning - 2022

Annen formue:	14 887	Gjeld:	954 184	Andre inntekter:	58
		Utgifter:	26 753		

7: Pålydende

Pålydende:	100	Opprinnelig innskudd:	514 316
Andelsnr:	101	Partialobligasjonsnr:	101

8: Bygning/eiendom

Byggeår:	2006		
Gårds/bruksnr:	15/2010		
Bygningstype:	Lavblokk		
Feste/eiet tomt:	Eiet	Tomteareal:	2260.5

9: Forsikring

Forsikret i:	Gjensidige Forsikring ASA	Polisenr:	84699955
--------------	---------------------------	-----------	----------

10: Fasiliteter og andre enhetsopplysninger

Ferdigstillt:	01.06.2006	Første innflytting:	07.06.2006	SSBnr:	H0103
Etasje:	1	Oppvarmingstype:	Strøm		
Heis:	Ja				
Parkeringstype:	Felles garasjeanlegg				
Systemlås:	Ja	Antall rom:	3		
Husdyrhold:		Oppr. antall rom:	3		
Livsløp standard:	Nei	Kategori:	3-roms		
Ansiennitetsregler:	1 - Andelseier i borettslaget 2 - Storbyansiennitet 2 - Medlemskap i Nobl				

Fasiliteter:

Totalentreprenør= Steinsvikhus AS Elinstallatør : EI-Team. Ventilasjonstreprenør : GK

Kjøper skal godkjennes av styret i boligselskapet

Boligselskapet har Boligbyggelaget Nobl som forretningsfører.

Ved eierskifte ber vi om at selger betaler felleskostnader for hele måneden. For mye innbetalt vil bli refundert når eierskifte er foretatt i våre systemer.

Borettslaget er tilknyttet Boligbyggelaget Nobl

Borettslaget har avtale om individuell nedbetaling av fellesgjeld. Andelseier kan nedbetale individuelt på det lånet ved flytende rente, to ganger i året. Ta kontakt med Nobl ved forretningsfører for nærmere informasjon.

Borettslaget har inngått avtale med Nobl om at andelseierne skal betale renter og avdrag etter faktisk fellesgjeld på boligen. Renten på fellesgjelden/og innkreving hos andelseierne vil bli justert etter lånerenten i banken til borettslaget igjennom året. Andelseierne blir ikke varslet om endring på lånerenten. For beboerne vil dette medføre at faktura på felleskostnadene som sendes ut kan variere fra måned til måned. Faktiske utgifter til renter/avdrag på fellesgjeld vil bli avregnet mot månedlig innbetaling som er gjort fra eier gjennom året. Avregningen vil skje årlig pr 31/12.

Boligselskapet har kabel-tv og internett inkludert i sine felleskostnader

Boligselskapet har sikrings- og finansieringsordning via Klare Finans.

Boligselskapet har sikringsordning via Klare Finans AS. Oppsigelsestiden på avtalen er 6 måneder, men må fremlegges generalforsamling for endelig avgjørelse.

Boligopplysninger:

Saksbehandler: Robot Robotbruker Hårfagre Nobl

Dato utkjørt: 24.06.24 Side 3 av 3

Sortland Brygge Borettslag

Vår ref.: 165/101

Sjøgata 2

Type: Tilknyttet Borettslag

8400 SORTLAND

Eiere: Ansgar Normann Furnes

Organisasjonsnr: 986 007 458

10: Fasiliteter og andre enhetsopplysninger

Arealopplysninger og antall rom er fra opprinnelig byggeår. Her kan det forekomme avvik etter senere ombygging og nye måleregler som Nobl ikke har kontroll på. Nobl fraskriver seg ansvar for feil i disse opplysningene.

Eierskiftegebyr for bolig i sameie er 2 x rettsgebyr + MVA, for bolig i borettslag 4 x rettsgebyr + MVA.

VEDTEKTER

for **Sortland Brygge** borettslag
tilknyttet Bodø Boligbyggelag

org nr 986 007 458

vedtatt på konstituerende generalforsamling den 28.05.03, endret 02.10.06, 13.06.12, sist endret 10.06.15.

1. Innledende bestemmelser

1-1 Formål

Sortland Brygge borettslag er et samvirkeforetak som har til formål å gi andelseierne bruksrett til egen bolig i lagets eiendom (borett) og å drive virksomhet som står i sammenheng med denne.

1-2 Forretningskontor, forretningsførsel og tilknytningsforhold

- (1) Borettslaget ligger i Sortland kommune og har forretningskontor i Sortland kommune.
- (2) Borettslaget er tilknyttet Bodø boligbyggelag som er forretningsfører.

2. Andeler og andelseiere

2-1 Andeler og andelseiere

- (1) Andelene skal være på kroner 100,-
- (2) Bare andelseiere i boligbyggelaget og bare fysiske personer (enkeltpersoner) kan være andelseiere i borettslaget. Ingen fysiske personer kan eie mer enn en andel.
- (3) Uansett kan staten, en fylkeskommune eller en kommune til sammen eie inntil ti prosent av andelene i borettslaget i samsvar med borettslagslovens § 4-2 (1). Det samme gjelder selskap som har til formål å skaffe boliger og som blir ledet og kontrollert av stat, fylkeskommune eller kommune, stiftelse som har til formål å skaffe boliger og som er opprettet av staten, en fylkeskommune eller kommune og selskap, stiftelse eller andre som har inngått samarbeidsavtale med stat, fylkeskommune eller kommune om å skaffe boliger til vanskeligstilte. Arbeidsgivere som skal leie ut bolig til sine ansatte kan eie inntil 20 % av andelene.
- (4) Andelseierne skal få utlevert et eksemplar av borettslagets vedtekter.

2-2 Sameie i andel

- (1) Bare personer som bor eller skal bo i boligen kan bli sameier i andel.
- (2) Dersom flere eier en andel sammen, skal det regnes som bruksoverlating hvis en eller flere av sameierne ikke bor i boligen, jf vedtektenes punkt 4-2.

2-3 Overføring av andel og godkjenning av ny andelseier

(1) En andelseier har rett til å overdra sin andel, men erververen må godkjennes av borettslaget for at ervervet skal bli gyldig overfor borettslaget.

(2) Borettslaget kan nekte godkjenning når det er saklig grunn til det og skal nekte godkjenning dersom ervervet vil være i strid med punkt 2 i vedtektene.

(3) Neker borettslaget å godkjenne erververen som andelseier, må melding om dette komme fram til erververen senest 20 dager etter at søknaden om godkjenning kom fram til borettslaget. I motsatt fall skal godkjenning regnes som gitt.

(4) Erververen har ikke rett til å bruke boligen før godkjenning er gitt eller det er rettskraftig avgjort at erververen har rett til å erverve andelen.

(5) Den forrige andelseieren er solidarisk ansvarlig med en eller flere nye erververe for betaling av felleskostnader til ny andelseier er godkjent, eller det er rettskraftig avgjort at en ny andelseier har rett til å erverve andelen.

3. Forkjøpsrett

3-1 Hovedregel for forkjøpsrett

(1) Dersom andel skifter eier, har andelseierne i borettslaget og dernest de øvrige andelseierne i boligbyggelaget forkjøpsrett.

(2) Forkjøpsretten kan ikke gjøres gjeldende når andelen overdras til ektefelle, til andelseierens eller ektefellens slektning i rett opp- eller nedstigende linje, til fosterbarn som faktisk står i samme stilling som livsarving, til søsken eller noen annen som i de to siste årene har hørt til samme husstand som den tidligere eieren. Forkjøpsretten kan heller ikke gjøres gjeldende når andelen overføres på skifte etter separasjon eller skilsmisse, eller når et husstandsmedlem overtar andelen etter bestemmelsene i husstandsfellesskapslovens § 3.

(3) Styret i borettslaget skal sørge for at de som er nevnt i første ledd får anledning til å gjøre forkjøpsretten gjeldende og på deres vegne gjøre retten gjeldende innen fristen nevnt i vedtektenes punkt 3-2, jf borettslagslovens § 4-15 første ledd.

3-2 Frister for å gjøre forkjøpsrett gjeldende

Fristen for å gjøre forkjøpsretten gjeldende er 20 dager fra borettslaget mottok melding om at andelen har skiftet eier, med opplysning om pris og andre vilkår. Fristen er fem hverdager dersom borettslaget har mottatt skriftlig forhåndsvarsel om at andelen kan skifte eier, og varselet har kommet fram til laget minst femten dager, men ikke mer enn tre måneder, før meldingen om at andelen har skiftet eier.

3-3 Nærmere om forkjøpsretten

(1) Ansiennitet i borettslaget regnes fra dato for overtakelse av andelen. Står flere andelseiere i borettslaget med lik ansiennitet, går den med lengst ansiennitet i boligbyggelaget foran.

(2) Dersom ingen andelseiere i borettslaget melder seg utpeker boligbyggelaget hvilken andelseier i boligbyggelaget som skal få overta andelen.

(3) Andelseier som vil overta ny andel, må overdra sin andel i laget til en ny andelseier. Dette gjelder selv om andelen tilhører flere.

(4) Forkjøpsretten skal kunngjøres i en avis som er vanlig lest på stedet, på boligbyggelagets nettsider, ved oppslag i borettslaget eller på annen egnet måte.

4. Borett og bruksoverlating

4-1 Boretten

(1) Hver andel gir enerett til å bruke en bolig i borettslaget og rett til å nytte fellesarealer til det de er beregnet eller vanlig brukt til, og til annet som er i samsvar med tiden og forholdene.

(2) Andelseieren kan ikke benytte boligen til annet enn boligformål uten styrets samtykke.

(3) Andelseieren skal behandle boligen, andre rom og annet areal med tilbørlig aktsomhet. Bruken av boligen og fellesarealene må ikke på en urimelig eller unødvendig måte være til skade eller ulempe for andre andelseiere.

(4) En andelseier kan med styrets godkjenning gjennomføre tiltak på eiendommen som er nødvendige på grunn av funksjonshemming hos en bruker av boligen. Godkjenning kan ikke nektes uten saklig grunn.

(5) Styret kan fastsette vanlige ordensregler for eiendommen. Selv om det er vedtatt forbud mot dyrehold, kan styret samtykke i at brukeren av boligen holder dyr dersom gode grunner taler for det, og dyreholdet ikke er til ulempe for de andre brukerne av eiendommen.

4-2 Bruksoverlating

(1) Andelseieren kan ikke uten samtykke fra styret overlate bruken av boligen til andre.

(2) Med styrets godkjenning kan andelseierne overlate bruken av hele boligen dersom:

- andelseieren selv eller andelseierens ektefelle eller slektning i rett opp- eller nedstigende linje eller fosterbarn av andelseieren eller ektefellen, har bodd i boligen i minst ett av de siste to årene. Andelseierne kan i slike tilfeller overlate bruken av hele boligen for opp til tre år
- andelseieren er en juridisk person
- andelseieren skal være midlertidig borte som følge av arbeid, utdanning, militærtjeneste, sykdom eller andre tungtveiende grunner
- et medlem av brukerhusstanden er andelseierens ektefelle eller slektning i rett opp- eller nedstigende linje eller fosterbarn av andelseieren eller ektefellen
- det gjelder bruksrett til noen som har krav på det etter ekteskapslovens § 68 eller husstandsfellesskapslovens § 3 andre ledd.

Godkjenning kan bare nektes dersom brukerens forhold gir saklig grunn til det. Godkjenning kan nektes dersom brukeren ikke kunne blitt andelseier.

Har laget ikke sendt svar på skriftlig søknad om godkjenning av bruker innen en måned etter at søknaden har kommet fram til laget, skal brukeren regnes som godkjent.

(3) Andelseier som bor i boligen selv, kan overlate bruken av deler av den til andre uten godkjenning.

(4) Overlating av bruken reduserer ikke andelseierens plikter overfor borettslaget.

5. Vedlikehold

5-1 Andelseiernes vedlikeholdsplikt

(1) Den enkelte andelseier skal holde boligen, og andre rom og annet areal som hører boligen til, i forsvarlig stand og vedlikeholde slikt som vinduer, rør, sikringsskap fra og med første hovedsikring/inntakssikring, ledninger med tilbehør, varmekabler, inventar, utstyr inklusive vannklosett, varmtvannsbereder og vask, apparater og innvendige flater. Våtrom må brukes og vedlikeholdes slik at lekkasjer unngås.

(2) Vedlikeholdet omfatter også nødvendige reparasjoner og utskifting av slikt som rør, sikringsskap fra og med første hovedsikring/inntakssikring, ledninger med tilbehør, varmekabler, inventar, utstyr inklusive slik som vannklosett og vasker, varmtvannstank, apparater, tapet, gulvbelegg, vegg-, gulv- og himlingsplater, skillevegger, listverk, skap, benker og innvendige dører med karmen.

(3) Andelseieren har også ansvaret for oppsteking og rensing av innvendig kloakkledning både til og fra egen vannlås/sluk og fram til borettslagets felles-/hovedledning. Andelseier skal også rense eventuelle sluk på verandaer, balkonger o l.

(4) Andelseieren skal holde boligen fri for insekter og skadedyr.

(5) Vedlikeholdsplikten omfatter også utbedring av tilfeldig skade, herunder skade påført ved innbrudd og uvær.

(6) Oppdager andelseieren skade i boligen som borettslaget er ansvarlig for å utbedre, plikter andelseieren straks å sende melding til borettslaget.

(7) Borettslaget og andre andelseiere kan kreve erstatning for tap som følger av at andelseieren ikke oppfyller pliktene sine, jf borettslagslovens §§ 5-13 og 5-15.

5-2 Borettslagets vedlikeholdsplikt

(1) Borettslaget skal holde bygninger og eiendommen for øvrig i forsvarlig stand så langt plikten ikke ligger på andelseierne. Skade på bolig eller inventar som tilhører laget, skal laget utbedre dersom skaden følger av mislighold fra en annen andelseier.

(2) Felles rør, ledninger, kanaler og andre felles installasjoner som går gjennom boligen, skal borettslaget holde ved like. Borettslaget har rett til å føre nye slike installasjoner gjennom boligen dersom det ikke er til vesentlig ulempe for andelseieren.

(3) Borettslagets vedlikeholdsplikt omfatter også utskifting av vinduer, herunder nødvendig utskifting av termoruter, og ytterdører til boligen eller reparasjon eller utskifting av tak, bjelkelag, bærende veggkonstruksjoner, sluk, samt rør eller ledninger som er bygd inn i bærende konstruksjoner med unntak av varmekabler.

(4) Andelseieren skal gi adgang til boligen slik at borettslaget kan utføre sin vedlikeholdsplikt, herunder ettersyn, reparasjon eller utskifting. Ettersyn og utføring av arbeid skal gjennomføres slik at det ikke er til unødig ulempe for andelseieren eller annen bruker av boligen.

(5) Andelseier kan kreve erstatning for tap som følge av at borettslaget ikke oppfyller pliktene sine, jf borettslagslovens § 5-18.

6. Pålegg om salg og fravikelse

6-1 Mislighold

Andelseiers brudd på sine forpliktelser overfor borettslaget utgjør mislighold. Som mislighold regnes blant annet manglende betaling av felleskostnader, forsømt vedlikeholdsplikt, ulovlig bruk eller overlating av bruk og brudd på husordensregler.

6-2 Pålegg om salg

(1) Hvis en andelseier til tross for advarsel vesentlig misligholder sine plikter, kan borettslaget pålegge vedkommende å selge andelen, jf borettslagslovens § 5-22 første ledd. Advarsel skal gis skriftlig og opplyse om at vesentlig mislighold gir laget rett til å kreve andelen solgt.

6-3 Fravikelse

Medfører andelseierens eller brukerens oppførsel fare for ødeleggelse eller vesentlig forringelse av eiendommen, eller er andelseierens eller brukerens oppførsel til alvorlig plage eller sjenanse for eiendommenes øvrige andelseiere eller brukere, kan styret kreve fravikelse fra boligen etter tvangsfullbyrdelseslovens kapittel 13.

7. Felleskostnader og pantesikkerhet

7-1 Felleskostnader

(1) Felleskostnadene betales hver måned. Borettslaget kan endre felleskostnadene med en måneds skriftlig varsel.

(2) For felleskostnader som ikke blir betalt ved forfall, svarer andelseieren den til en hver tid gjeldende forsinkelsesrente etter lov av 17. desember 1976 nr 100.

7-2 Borettslagets pantesikkerhet

For krav på dekning av felleskostnader og andre krav fra lagsforholdet har laget panterett i andelen foran alle andre heftelser. Pantekravet er begrenset til en sum som svarer til to ganger folketrygdens grunnbeløp på tidspunktet da tvangsdekning beslattes gjennomført.

8. Styret og dets vedtak

8-1 Styret

(1) Borettslaget skal ha et styre som skal bestå av en styreleder og 2 andre medlemmer med 2 varamedlemmer.

(2) Funksjonstiden for styreleder og de andre medlemmene er to år. Varamedlemmer velges for ett år. Styremedlem og varamedlem kan gjenvelges.

(3) Styret skal velges av generalforsamlingen. Generalforsamlingen velger styreleder ved særskilt valg. Styret velger nestleder blant sine medlemmer.

8-2 Styrets oppgaver

(1) Styret skal lede virksomheten i samsvar med lov, vedtekter og generalforsamlingens vedtak. Styret kan ta alle avgjørelser som ikke i loven eller vedtektene er lagt til andre organer.

(2) Styreleder skal sørge for at styret holder møte så ofte som det trengs. Et styremedlem eller forretningsføreren kan kreve at styret sammenkalles.

(3) Styret skal føre protokoll over styresakene. Protokollen skal underskrives av de frammøtte styremedlemmene.

8-3 Styrets vedtak

(1) Styret er vedtaksført når mer enn halvparten av alle styremedlemmene er til stede. Vedtak kan treffes med mer enn halvparten av de avgitte stemmene. Står stemmene likt, gjør møtelederens stemme utslaget. De som stemmer for et vedtak som innebærer en endring, må likevel utgjøre minst en tredjedel av alle styremedlemmene.

(2) Styret kan ikke uten at generalforsamlingen har gitt samtykke med minst to tredjedels flertall, fatte vedtak om:

1. ombygging, påbygging eller andre endringer av bebyggelsen eller tomten som etter forholdene i laget går ut over vanlig forvaltning og vedlikehold,
2. å øke tallet på andeler eller å knytte andeler til boliger som tidligere har vært benyttet til utleie, jf borettslagslovens § 3-2 andre ledd,
3. salg eller kjøp av fast eiendom,
4. å ta opp lån som skal sikres med pant med prioritet foran innskuddene,
5. andre rettslige disposisjoner over fast eiendom som går ut over vanlig forvaltning,
6. andre tiltak som går ut over vanlig forvaltning, når tiltaket fører med seg økonomisk ansvar eller utlegg for laget på mer enn fem prosent av de årlige felleskostnadene.

8-4 Representasjon og fullmakt

To styremedlemmer i fellesskap representerer laget utad og tegner dets navn.

9. Generalforsamlingen

9-1 Myndighet

Den øverste myndighet i borettslaget utøves av generalforsamlingen.

9-2 Tidspunkt for generalforsamling

(1) Ordinær generalforsamling skal holdes hvert år innen utgangen av juni.

(2) Ekstraordinær generalforsamling holdes når styret finner det nødvendig, eller når revisor eller minst to andelseiere som til sammen har minst en tiendedel av stemmene, krever det og samtidig oppgir hvilke saker de ønsker behandlet.

9-3 Varsel om og innkalling til generalforsamling

(1) Forut for ordinær generalforsamling skal styret varsle andelseierne om dato for møtet og om frist for innlevering av saker som ønskes behandlet.

(2) Generalforsamlingen skal innkalles skriftlig av styret med et varsel som skal være på minst åtte og høyst tjue dager. Ekstraordinær generalforsamling kan om nødvendig kalles inn med kortere varsel som likevel skal være på minst tre dager. I begge tilfeller skal det gis skriftlig melding til boligbyggelaget.

(3) I innkallingen skal de sakene som skal behandles være bestemt angitt. Skal et forslag som etter borettslagsloven eller vedtektene må vedtas med minst to tredjedels flertall kunne behandles, må hovedinnholdet være angitt i innkallingen. Saker som en andelseier ønsker behandlet på ordinær generalforsamling skal nevnes i innkallingen når styret har mottatt krav om det etter vedtektenes punkt 9-3 (1).

9-4 Saker som skal behandles på ordinær generalforsamling

- Godkjenning av årsberetning fra styret
- Godkjenning av årsregnskap
- Valg av styremedlemmer og varamedlemmer
- Eventuelt valg av revisor
- Fastsetting av godtgjørelse til styret
- Andre saker som er nevnt i innkallingen

9-5 Møteledelse og protokoll

Generalforsamlingen skal ledes av styrelederen med mindre generalforsamlingen velger en annen møteleder. Møtelederen skal sørge for at det føres protokoll fra generalforsamlingen.

9-6 Stemmerett og fullmakt

Hver andelseier har en stemme på generalforsamlingen. Hver andelseier kan møte ved fullmektig på generalforsamlingen, men ingen kan være fullmektig for mer enn en andelseier. For en andel med flere eiere kan det bare avgis en stemme.

9-7 Vedtak på generalforsamlingen

(1) Foruten saker som nevnt i punkt 9-4 i vedtektene kan ikke generalforsamlingen fatte vedtak i andre saker enn de som er bestemt angitt i innkallingen.

(2) Med de unntak som følger av borettslagsloven eller vedtektene her fattes alle beslutninger av generalforsamlingen med mer enn halvparten av de avgitte stemmer.

Ved valg kan generalforsamlingen på forhånd fastsette at den som får flest stemmer skal regnes som valgt.

(3) Stemmelikhet avgjøres ved loddtrekning.

10. Inhabilitet, taushetsplikt og mindretallsvern

10-1 Inhabilitet

(1) Et styremedlem må ikke delta i styrebehandlingen eller avgjørelsen av noe spørsmål der medlemmet selv eller nærstående har en framtreddende personlig eller økonomisk særinteresse.

(2) Ingen kan selv eller ved fullmektig eller som fullmektig delta i en avstemning på generalforsamlingen om avtale med seg selv eller nærstående eller om ansvar for seg selv eller nærstående i forhold til laget. Det samme gjelder avstemning om pålegg om salg eller krav om fravikelse etter borettslagslovens §§ 5-22 og 5-23.

10-2 Taushetsplikt

Tillitsvalgte, forretningsfører og ansatte i et borettslag har plikt til å bevare taushet overfor uvedkommende om det de i forbindelse med virksomheten i laget får vite om noens personlige forhold. Dette gjelder ikke dersom ingen berettiget interesse tilsier taushet.

10-3 Mindretallsvern

Generalforsamlingen, styret eller forretningsfører kan ikke treffe beslutning som er egnet til å gi visse andelseiere eller andre en urimelig fordel til skade for andre andelseiere eller laget.

11. Vedtektsendringer og forholdet til borettslovene

11-1 Vedtektsendringer

(1) Endringer i borettslagets vedtekter kan bare besluttes av generalforsamlingen med minst to tredjedeler av de avgitte stemmer.

(2) Følgende endringer av vedtektene kan ikke skje uten samtykke fra boligbyggelaget, jf borettslagslovens § 7-12:

- vilkår for å være andelseier i borettslaget
- bestemmelse om forkjøpsrett til andel i borettslaget
- denne bestemmelse om godkjenning av vedtektsendringer

11-2 Forholdet til borettslovene

For så vidt ikke annet følger av vedtektene gjelder reglene i lov om borettslag av 06.06.2003 nr 39, jf lov om boligbyggelag av samme dato.

Sjøgata 2

Nabolaget Sortland sentrum/Kjerkåsen - vurdert av 17 lokalkjente

Nabolaget spesielt anbefalt for

- Familier med barn
- Enslige
- Etablerere



Offentlig transport

Sortland hotell	3 min	🚶
Totalt 9 ulike linjer	0.3 km	
Stokmarknes lufthavn Skagen	22 min	🚗
Svolvær lufthavn Helle	1 t 41 min	🚗

Skoler

Sortland barneskole (1-7 kl.)	9 min	🚶
295 elever, 20 klasser	0.7 km	
Lamarka skole (1-7 kl.)	26 min	🚶
232 elever, 14 klasser	2 km	
Sortland ungdomsskole (8-10 kl.)	12 min	🚶
448 elever, 36 klasser	1 km	
Sortland videregående skole	8 min	🚶
650 elever, 32 klasser	0.7 km	

Ladepunkt for el-bil

Polar kraft Sortland Storsenter	3 min	🚶
Skibsgården Senter	4 min	🚶



Opplevd trygghet
Veldig trygt 85/100



Kvalitet på skolene
Bra 70/100



Naboskapet
Godt vennskap 66/100

Aldersfordeling

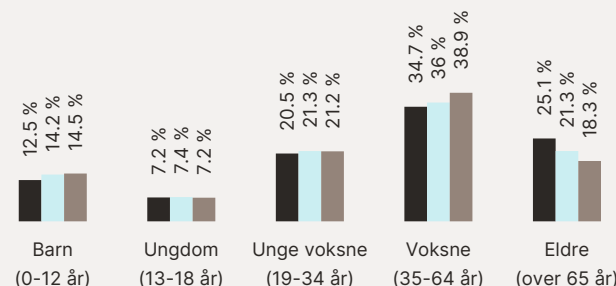

Område	Personer	Husholdninger
Sortland sentrum/Kjerkåse...	971	566
Sortland	5 890	3 146
Norge	5 425 412	2 654 586

Barnehager

Lykkentreff barnehage (1-5 år)	7 min	🚶
33 barn	0.5 km	
Granbuska andelsbarnehage (1-5 år)	10 min	🚶
27 barn	0.8 km	
Hoppensprett Bjørkmo (1-5 år)	13 min	🚶
10 barn	1 km	

Dagligvare

Bunnpris & Gourmet Sortland	3 min	🚶
Post i butikk, PostNord, søndagsåpent	0.2 km	
Coop Mega Sortland	4 min	🚶

Primære transportmidler



1. Egen bil



2. Gående



Turmulighetene
Nærhet til skog og mark 95/100



Gateparkering
Lett 86/100



Støynivået
Lite støynivå 81/100

Sport

Sortlandshallen Aktivitetshall	8 min	0.6 km
Sortland idrettsplass Ballspill, sandvolleyball	10 min	0.8 km
Frisk Sortland	3 min	
Family Sports Club Sortland	4 min	

Boligmasse

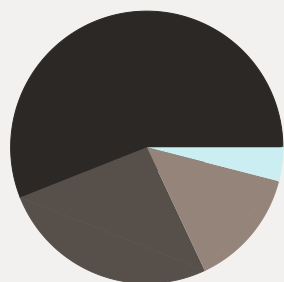

56% enebolig
4% rekkehus
14% blokk
26% annet

Varer/Tjenester

Sortland Storsenter	3 min
Apotek 1 Sortland	2 min

Aldersfordeling barn (0-18 år)

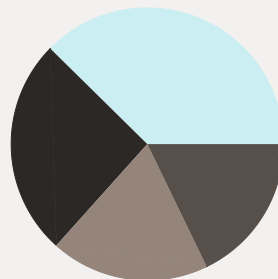

26% i barnehagealder
38% 6-12 år
19% 13-15 år
18% 16-18 år

Familiesammensetning

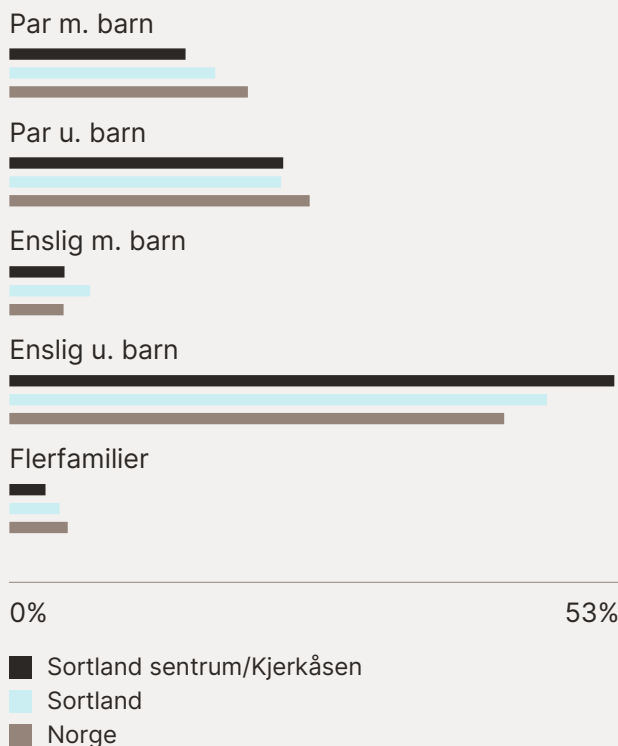

Sivilstand

		Norge
Gift	30%	33%
Ikke gift	52%	54%
Separert	11%	9%
Enke/Enkemann	7%	4%

